

C. Bernaldo de Quirós

GUÍA ALPINA DEL GUADARRAMA



Comunidad de Madrid
CONSEJERIA DE MEDIO AMBIENTE
Y ORDENACION DEL TERRITORIO



Real Sociedad Española de Alpinismo
PEÑALARA

**GUÍA ALPINA
DEL
GUADARRAMA**

C. Bernaldo de Quirós

GUÍA ALPINA
DEL
GUADARRAMA



Comunidad de Madrid
CONSEJERIA DE MEDIO AMBIENTE
Y ORDENACION DEL TERRITORIO



Real Sociedad Española de Alpinismo
PEÑALARA



CLÁSICOS DEL QVADARRAMA



Esta versión forma parte de la Biblioteca Virtual de la **Comunidad de Madrid** y las condiciones de su distribución y difusión se encuentran amparadas por el marco legal de la misma.



www.madrid.org/publicamadrid



Edita: Dirección General de Promoción y Disciplina Ambiental

ISBN: 978-84-451-3128-2

Depósito Legal: M. 16.720 - 2008

Imprime: Imprenta TARAVILLA (Antiguos Talleres de Galo Sáez)

Tirada: 1.000 ejemplares

Fecha de edición: mayo, 2008



PAPEL RECICLADO
LIBRE DE CLORO



PRÓLOGO

La colección «Clásicos del Guadarrama» nos ofrece de nuevo una posibilidad de disfrutar. Con la obra de Constancio Bernaldo de Quirós, esta vez en edición facsímil, descubriremos nuevos matices de la Sierra de Guadarrama y haremos, los amantes de la naturaleza, un reconocimiento a la actividad altruista del autor, que dedicó parte de su vida a una relación desinteresada con la montaña y los espacios naturales.

Constancio fue un hombre de leyes, geógrafo, sociólogo, antropólogo, criminalista, y se dedicó a la siempre encomiable y vocacional labor de trabajar, sobre un terreno duro y complejo, como es la reinserción social. Su carácter polifacético y la profundidad de su dedicación profesional nunca fueron un lastre para su profundo amor a la Sierra de Guadarrama.

Bernaldo de Quirós, como discípulo de Giner de los Ríos, consolidó la educación a través de la naturaleza, y desarrolló múltiples actividades íntimamente relacionadas con la didáctica y el entorno natural como la conservacionista, la investigación o la pictórica.

La digna herencia que nos dejó Constancio es hoy, casi un siglo después, excelente y enriquecedora. La Real Sociedad Española de Alpinismo Peñalara es un buen ejemplo de ello. La colaboración de la misma con la Consejería de Medio Ambiente y Ordenación del Territorio de la Comunidad de Madrid es siempre muy positiva tanto en la publicación de obras importantes, como las de Bernaldo de Quirós, como en la divulgación de aquellos valores que exaltan el cuidado de nuestro patrimonio natural.

La calidad humana y literaria del autor se proyecta en esta obra sobre la Sierra de Guadarrama, y algunos de sus lugares más emblemáticos, como la cumbre de Peñalara o la Cartuja de El Paular.

Por este motivo quiero trasladar a todos los lectores la invitación a realizar un apasionante recorrido por unas páginas que llevan a quien se adentra en ellas a un mundo imaginario y real al mismo tiempo, donde el amor por la naturaleza y la necesidad de divulgarlo son sensaciones que a buen seguro deseó transmitir el autor de esta magnífica obra.

BEATRIZ ELORRIAGA PISARIK
Consejera de Medio Ambiente
y Ordenación del Territorio

LA PRIMERA GUÍA

El lector tiene en sus manos la obra precursora de todas las escritas sobre el Guadarrama. La primera de sus monografías alpinas, la primera que describió, aunque rudimentariamente, la totalidad de nuestra sierra y, quizás, la más «coqueta», si se le permite la expresión.

Desde que en 2003, dentro de la serie «Clásicos del Guadarrama», editamos todas las obras serranas de Bernaldo de Quirós en un solo tomo, en el que, naturalmente, no faltó esta obra (págs. 71 a 123) teníamos la inquietud, diríamos la necesidad, de editar en facsímil la *Guía Alpina del Guadarrama*, y ello porque este libro, y lo que representa en el alpinismo madrileño, no puede entenderse si no es con la propia edición original, admirando sus fotograbados, sus mapas y hasta sus anuncios.

Nuestro fundador, Constanancio Bernaldo de Quirós, puso en esta obra todo el conocimiento que de la sierra de Guadarrama se tenía hace casi cien años, conocimiento superficial en algunos puntos, como el de aquellos primeros exploradores decimonónicos de las lejanas tierras africanas o árticas, pero con el encanto de dar a conocer lo inexplorado, lo desconocido, y es que, a pesar de la poca distancia entre Madrid y la sierra, ésta tenía ese carácter, y fue Bernaldo de Quirós, con este libro pionero, quien comenzó a acercar el Guadarrama al ciudadano de a pie de principios del siglo XX.

JOSÉ LUIS HURTADO
Presidente de la R.S.E.A. Peñalara



== GUÍA ALPINA ==
DEL GUADARRAMA

POR

C. BERNALDO DE QUIRÓS

Con 27 fotgrabados y 2 mapas

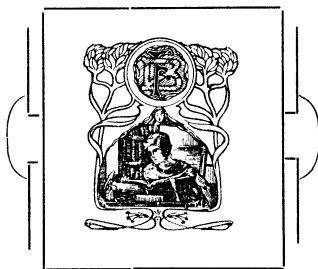

== MADRID ==

LIBRERÍA DE FERNANDO FÉ

== 15, Puerta del Sol, 15. ==



DEL MISMO AUTOR

"Peñalara".— Madrid, 1905.
(Volumen XLV de la *Biblioteca Mignon*.)

GUÍA ALPINA
DEL GUADARRAMA

POR

C. BERNALDO DE QUIRÓS

Con 27 fotograbados y 2 mapas.



MADRID

LIBRERÍA DE FERNANDO FÉ

15, Puerta del Sol, 15.

Es propiedad.
Derechos reservados.

ÍNDICE

	<u>Páginas.</u>
Anteportada.....	1
Del mismo autor.....	2
Portada.....	3
Propiedad.....	4
Índice.....	5
Estructura general de la Sierra. (Mapa.).....	6
Gran macizo del Guadarrama. (Mapa.).....	7
Altitud máxima de los sistemas orográficos de España.....	8
Prólogo.....	9
Advertencias.....	13
Limitación.....	15
Divisiones.....	17
Caracteres alpinos.....	25
Los pasos de la Sierra.....	29
Centros de excursión.....	33
Las cumbres:	
1) Peñalara.....	39
2) Guarramas y Guarramillas.....	46
3) La Maliciosa.....	46
4) Hierro.....	49
5) La Najarra.....	50
6) La Pedriza de Manzanares.....	51
7) Siete Picos.....	57
8) Montón de Trigo.....	58
9) Últimas cumbres del Guadarrama.....	58
Conclusión.....	61
Rectificación.....	63

Altitud máxima de los sistemas orográficos de España.

METROS SOBRE EL MAR

Pirineos: Aneto.....	3.404
Sistema vasco-cantábrico: Cerredo.....	2.678
Idem galaico-astórico: Espigüete.....	2.453
Idem ibérico: Moncayo.....	2.325
Idem central:	
Peñalara (<i>Somosierra</i>).....	2.406
Hierro (<i>Guadarrama</i>).....	2.383
Cueva-Valiente (<i>Malagón</i>).....	1.850 (?)
El Santo (<i>Serrota</i>).....	2.294
Almanzor (<i>Gredos</i>).....	2.650
Calvitero (<i>Sierra de Béjar</i>).....	2.400
Peña de Francia (<i>Sierra de este nombre</i>)...	1.723
Sistema de los Montes de Toledo: Rocigalgo.	1.448
Idem bético: Estrella.....	1.299
Idem peni-bético: Mulhacén.....	3.481

Guía Alpina del Guadarrama.



PRÓLOGO

«Cumbres de Guadarrama y de Fuenfría,
columnas de la tierra castellana...»

GABRIEL GARCÍA TASSARA.

No pretendemos descubrir el Guadarrama, erguido á 40 kilómetros de Madrid, que las nieves brillantes parecen acercar en el invierno (1). Deseamos tan sólo

(1) Sin embargo, aunque parezca mentira, nada más frecuente que los errores acerca del Guadarrama. Para no tomar otro ejemplo que el más corriente, citaremos la *Geografía ó Topografía médica de la Sierra del Guadarrama* (Madrid, 1909), del Dr. Hernández Briz, en el que hallamos

reemplazar, mediante este opúsculo, con alguna ventaja probable y con una economía cierta, al guía personal que el primerizo necesita tomar en ocasiones para dirigir sus pasos, hoy que el deporte alpino parece desenvolverse entre nosotros, ¿quién sabe si para bien ó para mal, santas cumbres solitarias, olvidadas, á quienes puede amenazar la profanación de las vulgaridades?

No faltan en el país, ni podían faltar, algunos excelentes conocedores del áspero terreno. Queremos escribir aquí el nombre de dos que nos son particularmente gratos: Pablo Matabuena, el guarda en Rascafría de los propios de la Comunidad y tierra de Segovia, gran ejemplar de viejo castellano, inteligente, callado; y su opuesto «Penacho», el vaquero, locuaz recitador de los romances serranos, como aquel de la «loba parda», tan espontáneo, que Enrique Mesa aprovechó en una de sus crónicas. Mas si se exceptúan estos profesionales—cuyo territorio, además, suele ser asaz reducido—, sorprende, en verdad, la ignorancia en que tiene al país el campesino. El nombre de «Cabezas de Hierro»—una de las cumbres más eminentes del Guadarrama—fué entera-

inexactitudes considerables en las alturas atribuidas á los montes (págs. 9, 21 y 31), confusión entre las ideas de cumbres y de puertos (págs. 9 y 31), error en la naturaleza geológica de algunas masas (como en la pág. 11, donde al Siete Picos y al Tres Picos, que están en granito, se les hace aparecer en gneís). Por lo demás, es interesante esta Memoria, sobre todo en las páginas destinadas á la radioactividad en la Sierra (págs. 31 á 36), según las observaciones del Dr. Muñoz del Castillo. Las aguas del Guadarrama son, al parecer, bastante radioactivas, y en ciertas regiones de la cordillera se encuentra un titanato de hierro, compenetrado con cierta sustancia radioactiva poderosa, á que han dado el nombre de *guadarramita*.

mente desconocido cierta mañana de invierno en una posada de Manzanares el Real, que duerme á una legua bajo su sombra.

Por otra parte, el leñador, el carbonero, el pastor que, con las manos teñidas de azul de tanto tejer media, se encuentra de tarde en tarde en el corazón de los montes, carece por completo del sentido de las unidades de tiempo y de espacio — minutos y kilómetros — sobre las cuales le consulta el excursionista. He aquí por qué al término de varios años de recorrer las cumbres azules, redactamos esta modestísima Guía que contiene la experiencia de nuestros pasos, seguramente aún escasa. Creemos que es la primera que con relación al Guadarrama se publica. Como quiera que sea—primera ó última, más ó menos incompleta—, la ofrecemos como tributo á la cohorte de héroes agrupados allá lejos—Peñalara, Hierro, Maliciosa, Siete Picos—, magnánimos dispensadores de salud y de energía.

C. B. DE Q.

Madrid, 1.º Julio 1909.



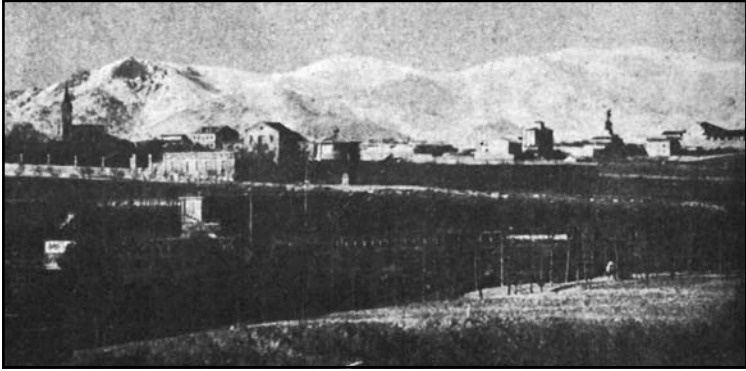

*Gran macizo del Guadarrama, desde Madrid: Hierro, Guarramas
y La Maliciosa.*

LIMITACIÓN

Si los nombres de las cosas fueran siempre enteramente exactos, SIERRA DE GUADARRAMA sería tan sólo aquella que en una de sus vertientes—la meridional—da sus aguas al pequeño río llamado *de la bendición* (GUADARRAMA) por alguna tropa mora en un episodio de sed y de fatiga; esto es, desde la ladera occidental del contrafuerte lanzado al Sur por el eje de la cordillera y que, interponiéndose entre LA MALICIOSA y los SIETE PICOS, divide las aguas del Manzanares al Este y al Oeste del Guadarrama (Sierra llamada DEL ROYO), hasta el grupo de LAS MACHOTAS, más allá del cual comienza la cuenca del río Alberche, á la que sucede después la elevación ascendente de la SIERRA DE GREDOS, con sus poderosas vértebras, que continúan la columna dorsal castellana. Sólo que, como no sucede así, se ha aplicado tam-

bién el de GUADARRAMA, no ya sólo á los montes que preceden á éstos, viniendo de Levante, tributarios que son del Manzanares, antaño confundido con el Guadarrama mismo (1), y quizá por esto mismo, sino que, excediéndose más, se halla admitido por la generalidad de los geógrafos, aunque de una manera vaga—escribe Prado (2)—, aplicarle á todo el fragmento de la gran cordillera central de España (*Carpeto-Vetónica*, de Bory de Saint-Vincent; *Arevaco-Lusitana* ó *Serrática*, de Botella; *Celtibérica*, etc., nombres todos defectuosos), que irguiéndose ya con los caracteres de sistema de montañas en el PICO DE GRADO, á 1.517 metros de altitud, continúa elevándose hasta la PEÑALARA, punto el más culminante (2.406,080 ms.), para decaer después gradualmente y morir en el grupo de peñas que le enlaza con el nuevo eslabón de Gredos, recorriendo así, en dirección Sud-oeste, un tortuoso trayecto durante el cual sirve, en su mayor parte, de división entre las grandes cuencas de Duero y Tajo y, por ende, entre las dos Castillas.

(1) Así puede verse en algunos documentos del siglo XIV de los publicados por el Ayuntamiento de la capital, donde al Manzanares se le llama *Guadarrama la que va á Madrid*.

(2) *Descripción física y geológica de la provincia de Madrid*. (Madrid, 1864), pág. 3.



CLÁSICOS DEL GADARRAMA

ISBN 978-84-451-3128-2



9 788445 131282

