

AGOSTO 2005

# AVANCE del BOLETIN de DATOS

- PARO REGISTRADO
- CONTRATOS

## NOTA PREVIA

El paro registrado del mes de agosto de 2005 es el cuarto que se publica contabilizado con el modelo de datos y procesos de las nuevas aplicaciones informáticas **SISPE** (Sistemas de Información de los Servicios Públicos de Empleo) acordados entre el Servicio Público de Empleo Estatal (SPEE) y las Comunidades Autónomas que recibieron las transferencias en materia de empleo. Esta situación produce un fuerte efecto escalón, respecto a la contabilidad anterior SILE, que aproxima más las cifras de Paro Registrado a las cifras de desempleados/as que arroja la Encuesta de la Población Activa (EPA).

Esta nueva forma de medición supone un aumento de las cifras de paro que no lleva aparejado una subida real del mismo, sino una mejora de la información debido a cuatro aspectos fundamentales:

- 1.- la actualización inmediata de los cambios de situación de los demandantes
- 2.- los cruces continuos con información de la Seguridad Social
- 3.- la inclusión de demandantes extranjeros que no habían sido considerados como parados desde 1985, pese a que la orden ministerial del 11 de marzo de dicho año no los excluía
- 4.- la consideración de nuevos colectivos de demandantes

En consecuencia, las cifras que se publican a partir del mes de mayo de 2005 no son directamente comparables con las series históricas anteriores. De momento, se han reconstruido con la nueva metodología aquellas que parten desde febrero de 2001 y sólo para las variables básicas. Por este motivo, aún no disponemos de tasas de variación interanual en algunos casos que más adelante se especifican.

COMUNIDAD DE MADRID - PARO REGISTRADO - MES: AGOSTO de 2005

SECTORES	agosto 2005			variación mensual						variación interanual					
	Hombres	Mujeres	Total	Hombres	%	Mujeres	%	Total	%	Hombres	%	Mujeres	%	Total	%
Agricultura	616	612	<b>1.228</b>	47	8,26	13	2,17	60	5,14					110	9,84
Industria	9.525	12.226	<b>21.751</b>	378	4,13	141	1,17	519	2,44					-2.060	-8,65
Construcción	14.818	3.156	<b>17.974</b>	742	5,27	8	0,25	750	4,35					-2.005	-10,04
Servicios	58.116	115.407	<b>173.523</b>	1.358	2,39	1.441	1,26	2.799	1,64					-4.447	-2,50
S/E Anterior	3.457	9.751	<b>13.208</b>	-246	-6,64	-351	-3,47	-597	-4,32					-7.471	-36,13
<b>Total</b>	<b>86.532</b>	<b>141.152</b>	<b>227.684</b>	<b>2.279</b>	2,70	<b>1.252</b>	0,89	<b>3.531</b>	1,58					<b>-15.873</b>	<b>-6,52</b>

TRAMO DE EDAD	agosto 2005			variación mensual						variación interanual					
	Hombres	Mujeres	Total	Hombres	%	Mujeres	%	Total	%	Hombres	%	Mujeres	%	Total	%
menor de 20	3.896	3.053	<b>6.949</b>	46	1,19	-46	-1,48	<b>0</b>	0,00						
entre 20 y 24	7.631	8.513	<b>16.144</b>	485	6,79	653	8,31	<b>1.138</b>	7,58						
<b>subtotal &lt; 25</b>	<b>11.527</b>	<b>11.566</b>	<b>23.093</b>	<b>531</b>	<b>4,83</b>	<b>607</b>	<b>5,54</b>	<b>1.138</b>	<b>5,18</b>	<b>-521</b>	<b>-4,32</b>	<b>-763</b>	<b>-6,19</b>	<b>-1.284</b>	<b>-5,27</b>
entre 25 y 29	11.977	19.068	<b>31.045</b>	607	5,34	1.018	5,64	<b>1.625</b>	5,52						
entre 30 y 34	11.432	22.709	<b>34.141</b>	534	4,90	532	2,40	<b>1.066</b>	3,22						
entre 35 y 39	10.137	20.965	<b>31.102</b>	193	1,94	40	0,19	<b>233</b>	0,75						
entre 40 y 44	8.390	17.683	<b>26.073</b>	157	1,91	-92	-0,52	<b>65</b>	0,25						
<b>subtotal 25-44</b>	<b>41.936</b>	<b>80.425</b>	<b>122.361</b>	<b>1.491</b>	<b>3,69</b>	<b>1.498</b>	<b>1,90</b>	<b>2.989</b>	<b>2,50</b>	<b>-5.752</b>	<b>-12,06</b>	<b>-5.567</b>	<b>-6,47</b>	<b>-11.319</b>	<b>-8,47</b>
entre 45 y 49	6.815	15.317	<b>22.132</b>	82	1,22	-174	-1,12	<b>-92</b>	-0,41						
entre 50 y 54	7.209	14.107	<b>21.316</b>	124	1,75	-224	-1,56	<b>-100</b>	-0,47						
entre 55 y 59	9.990	12.854	<b>22.844</b>	53	0,53	-340	-2,58	<b>-287</b>	-1,24						
mayor de 59	9.055	6.883	<b>15.938</b>	-2	-0,02	-115	-1,64	<b>-117</b>	-0,73						
<b>subtotal 45 a &lt;59</b>	<b>33.069</b>	<b>49.161</b>	<b>82.230</b>	<b>257</b>	<b>0,78</b>	<b>-853</b>	<b>-1,71</b>	<b>-596</b>	<b>-0,72</b>	<b>-3.315</b>	<b>-9,11</b>	<b>45</b>	<b>0,09</b>	<b>-3.270</b>	<b>-3,82</b>
<b>Total</b>	<b>86.532</b>	<b>141.152</b>	<b>227.684</b>	<b>2.279</b>	2,70	<b>1.252</b>	0,89	<b>3.531</b>	1,58	<b>-9.588</b>	<b>-9,98</b>	<b>-6.285</b>	<b>-4,26</b>	<b>-15.873</b>	<b>-6,52</b>

<b>Paro registrado por tiempo de permanencia en el desempleo</b>									
	<b>ago-05</b>			<b>variación intermensual</b>					
	Hombres	Mujeres	Total	Hombres	%	Mujeres	%	Total	%
<=3 meses	38.178	53.182	91.360	1.743	4,78	472	0,90	2.215	2,48
>3 <=6 meses	12.981	18.077	31.058	-5	-0,04	-24	-0,13	-29	-0,09
>6 <=12 meses	14.045	22.672	36.717	723	5,43	877	4,02	1.600	4,56
>1 <=2 años	12.725	20.934	33.659	-74	-0,58	80	0,38	6	0,02
>2 <=3 años	3.066	8.641	11.707	-69	-2,20	-113	-1,29	-182	-1,53
>3 <=4 años	1.566	5.186	6.752	-37	-2,31	12	0,23	-25	-0,37
>4 años	3.971	12.460	16.431	-2	-0,05	-52	-0,42	-54	-0,33
<b>Sub. PLD</b>	<b>21.328</b>	<b>47.221</b>	<b>68.549</b>	<b>-182</b>	<b>-0,85</b>	<b>-73</b>	<b>-0,15</b>	<b>-255</b>	<b>-0,37</b>
<b>Total</b>	<b>86.532</b>	<b>141.152</b>	<b>227.684</b>	<b>2.279</b>	<b>2,70</b>	<b>1.252</b>	<b>0,89</b>	<b>3.531</b>	<b>1,58</b>

<b>NACIONALIDAD</b>									
	<b>ago-05</b>			<b>variación intermensual</b>					
	Hombres	Mujeres	Total	Hombres	%	Mujeres	%	Total	%
<b>Española</b>	77.453	132.090	209.543	1.918	2,54	995	0,76	2.913	1,41
<b>Comunitaria</b>	1.082	1.299	2.381	9	0,84	82	6,74	91	3,97
<b>Extracomunitaria</b>	7.997	7.763	15.760	352	4,60	175	2,31	527	3,46
<b>Total</b>	<b>86.532</b>	<b>141.152</b>	<b>227.684</b>	<b>2.279</b>	<b>2,70</b>	<b>1.252</b>	<b>0,89</b>	<b>3.531</b>	<b>1,58</b>

Las series reconstruidas y facilitadas por el SPEE carecen aún del nivel de desagregación suficiente para poder conocer las tasas interanuales de estas variables.

NIVEL FORMATIVO	agosto 2005			variación mensual					
	Hombres	Mujeres	Total	Hombres	%	Mujeres	%	Total	%
Estudios primar. incom.	4.277	4.743	<b>9.020</b>	115	2,76	-43	-0,90	72	0,80
Estudios primar. complet.	2.116	2.217	<b>4.333</b>	265	14,32	261	13,34	526	13,82
Prog. for. inserción laboral no precisan tit. académica 1ª et. secundaria (+ 300 h)	105	107	<b>212</b>	9	9,38	28	35,44	37	21,14
1ª et. ed. secundaria sin tit. grad. escolar o equivalente	17.625	22.567	<b>40.192</b>	327	1,89	-921	-3,92	-594	-1,46
1ª et. ed. secundaria con título graduado escolar o equivalente	26.706	46.645	<b>73.351</b>	787	3,04	-130	-0,28	657	0,90
Prog. form. inserción laboral precisan titu. secundaria 1ª et. (+ 300 horas)	42	39	<b>81</b>	8	23,53	2	5,41	10	14,08
Enseñanzas bachillerato	15.128	22.633	<b>37.761</b>	171	1,14	459	2,07	630	1,70
G° medio f.p. específica, artes plásticas y diseño y deportivas	3.491	10.009	<b>13.500</b>	141	4,21	190	1,94	331	2,51
G° medio música y danza	37	61	<b>98</b>	-2	-5,13	4	7,02	2	2,08
Prog. for. inserción laboral precisan tit. secundaria 2ª et. (+ 300 horas)	14	20	<b>34</b>	0	0,00	3	17,65	3	9,68
G° superior f.p. específica y equivalente, artes plásticas y diseño y deportivas	3.960	7.583	<b>11.543</b>	208	5,54	492	6,94	700	6,46
Tit. propios universidades y otras enseñ. precisan tit. bachiller (2 y + años)	35	46	<b>81</b>	4	12,90	-6	-11,54	-2	-2,41
Prog. form. inserción laboral precisan f.p. G° superior (+ 300 horas)	7	12	<b>19</b>	1	16,67	3	33,33	4	26,67
Diplomados o equivalente	3.410	7.760	<b>11.170</b>	106	3,21	454	6,21	560	5,28
Licenciados o equivalente	9.225	16.131	<b>25.356</b>	135	1,49	455	2,90	590	2,38
Estud. oficial. especialización profesional	29	79	<b>108</b>	3	11,54	13	19,70	16	17,39
Doctorado universitario	39	60	<b>99</b>	4	11,43	13	27,66	17	20,73
(Restos)	30	79	<b>109</b>	-3	-9,09	-8	-9,20	-11	-9,17
Sin estudios	256	361	<b>617</b>	0	0,00	-17	-4,50	-17	-2,68
<b>Total</b>	<b>86.532</b>	<b>141.152</b>	<b>227.684</b>	<b>2.279</b>	2,70	<b>1.252</b>	0,89	<b>3.531</b>	1,58

Las series reconstruidas y facilitadas por el SPEE carecen aún del nivel de desagregación suficiente para poder conocer las tasas interanuales de estas variables.

**PARO REGISTRADO POR SEXO Y COMUNIDADES AUTÓNOMAS. AGOSTO 2005**

AMBOS SEXOS	TOTAL	VARIACIONES			
		MES ANTERIOR		AÑO ANTERIOR	
		ABSOLUTA	RELATIVA	ABSOLUTA	RELATIVA
Andalucía	452.633	3.337	0,74	-3.167	-0,69
Aragón	38.222	1.980	5,46	1.397	3,79
Asturias	51.392	145	0,28	-5.038	-8,93
Baleares	29.248	1.092	3,88	-1.141	-3,75
Canarias	131.822	-3.101	-2,30	1.095	0,84
Cantabria	21.349	-374	-1,72	-1.450	-6,36
Castilla la Mancha	89.637	2.427	2,78	1.918	2,19
Castilla - León	103.787	-970	-0,93	-1.560	-1,48
Cataluña	269.054	9.637	3,71	-4.867	-1,78
Comunidad Valenciana	199.931	5.407	2,78	6.665	3,45
Extremadura	74.670	1.036	1,41	897	1,22
Galicia	157.295	-128	-0,08	-4.193	-2,60
Madrid	<b>227.684</b>	<b>3.531</b>	<b>1,58</b>	<b>-15.872</b>	<b>-6,52</b>
Murcia	44.313	2.347	5,59	-1.183	-2,60
Navarra	21.975	-224	-1,01	336	1,55
País Vasco	84.766	3.377	4,15	-4.899	-5,46
Rioja, La	9.896	298	3,10	295	3,07
Ceuta	6.016	-8	-0,13	487	8,81
Melilla	5.420	-116	-2,10	-248	-4,38
<b>TOTAL NACIONAL</b>	<b>2.019.110</b>	<b>29.693</b>	<b>1,49</b>	<b>-30.528</b>	<b>-1,49</b>

HOMBRES	TOTAL	VARIACIONES			
		MES ANTERIOR		AÑO ANTERIOR	
		ABSOLUTA	RELATIVA	ABSOLUTA	RELATIVA
Andalucía	177.172	3.691	1,98	-9.285	-4,98
Aragón	15.077	1.140	8,18	587	4,05
Asturias	19.413	179	0,93	-2.792	-12,57
Baleares	14.464	1.181	8,89	-1.176	-7,52
Canarias	53.598	-1.022	-1,87	-1.679	-3,04
Cantabria	8.947	-167	-1,83	-875	-8,91
Castilla la Mancha	29.377	1.918	6,98	-659	-2,19
Castilla - León	36.421	-422	-1,15	-1.164	-3,10
Cataluña	110.763	5.548	5,27	-4.187	-3,64
Comunidad Valenciana	85.127	7.189	9,22	1.320	1,58
Extremadura	25.835	758	3,02	-805	-3,02
Galicia	57.956	-296	-0,51	-3.829	-6,20
Madrid	86.532	2.279	2,70	-9.588	-9,98
Murcia	18.312	1.815	11,00	-321	-1,72
Navarra	8.012	3	0,04	90	1,14
País Vasco	34.933	2.518	7,77	-2.061	-5,57
Rioja, La	3.940	240	6,49	-60	-1,50
Ceuta	2.456	34	1,40	168	7,34
Melilla	1.768	-11	-0,62	-149	-7,77
<b>TOTAL NACIONAL</b>	<b>790.103</b>	<b>26.575</b>	<b>3,48</b>	<b>-36.465</b>	<b>-4,41</b>

MUJERES	TOTAL	VARIACIONES			
		MES ANTERIOR		AÑO ANTERIOR	
		ABSOLUTA	RELATIVA	ABSOLUTA	RELATIVA
Andalucía	275.461	-354	-0,13	6.118	2,27
Aragón	23.145	840	3,77	810	3,63
Asturias	31.979	-34	-0,11	-2.246	-6,56
Baleares	14.784	-89	-0,60	35	0,24
Canarias	78.224	-2.079	-2,59	2.774	3,68
Cantabria	12.402	-207	-1,64	-575	-4,43
Castilla la Mancha	60.260	509	0,85	2.577	4,47
Castilla -León	67.366	-548	-0,81	-396	-0,58
Cataluña	158.291	4.089	2,65	-680	-0,43
Comunidad Valenciana	114.804	-1.782	-1,53	5.345	4,88
Extremadura	48.835	278	0,57	1.702	3,61
Galicia	99.339	168	0,17	-364	-0,37
Madrid	141.152	1.252	0,89	-6.284	-4,26
Murcia	26.001	532	2,09	-862	-3,21
Navarra	13.963	-227	-1,60	246	1,79
País Vasco	49.833	859	1,75	-2.838	-5,39
Rioja, La	5.956	58	0,98	355	6,34
Ceuta	3.560	-42	-1,17	319	9,84
Melilla	3.652	-105	-2,79	-99	-2,64
<b>TOTAL NACIONAL</b>	<b>1.229.007</b>	<b>3.118</b>	<b>0,25</b>	<b>5.937</b>	<b>0,49</b>

En nuestra Comunidad la tendencia de este mes de agosto se manifiesta con un ascenso del paro registrado. La cifra de variación mensual se incrementa hasta un 1,58 %, es decir, 3.531 desempleados más respecto al mes anterior.

Por otra parte, se registran 15.872 parados menos que en el mismo periodo del pasado año, cifra que representa un -6,52 % y que supone uno de los mayores descensos del paro de los últimos años.

Por consiguiente, este año dicha variación es más de cuatro veces superior a la media nacional; -1,49 %, es decir, 30.528 desempleados menos en España respecto a agosto de 2004. De este modo se mantiene, pese a la nueva metodología de medición a la que hicimos referencia en la nota preliminar, la tendencia decreciente en la variación interanual del Paro Registrado en la Comunidad de Madrid, la región que posee la mayor reducción interanual de desempleo tanto en términos relativos como en cifras absolutas. Madrid aporta el 52 % de la reducción de paro interanual en España.

Por sexos, durante este mes los hombres obtienen un mayor ascenso del desempleo que el ocasionado entre las mujeres. Así pues se registra el 2,70 (2.279 hombres) frente al 0,89 % (1.252 mujeres).

Con respecto al mes de agosto de 2004, la variación interanual de los hombres comporta un descenso del desempleo del -9,98 % ( 9.588 parados menos ) y la población femenina en paro también disminuye hasta el -4,26 % ( 6.284 desempleadas menos ) ; esta variación es la más importante que se produce de entre todas las CC.AA.

Tanto en el caso de los hombres como en el de las mujeres, la reducción del paro en Madrid está muy por encima de la media nacional ( véase tabla en pág. anterior y gráfico en página 9 ).

Categorías (ranking) de variación intermensual sobre las cifras de paro registrado en las oficinas del S.R.E. Los valores porcentuales se ordenan de menor a mayor, conforme a cada una de las Comunidades Autónomas.

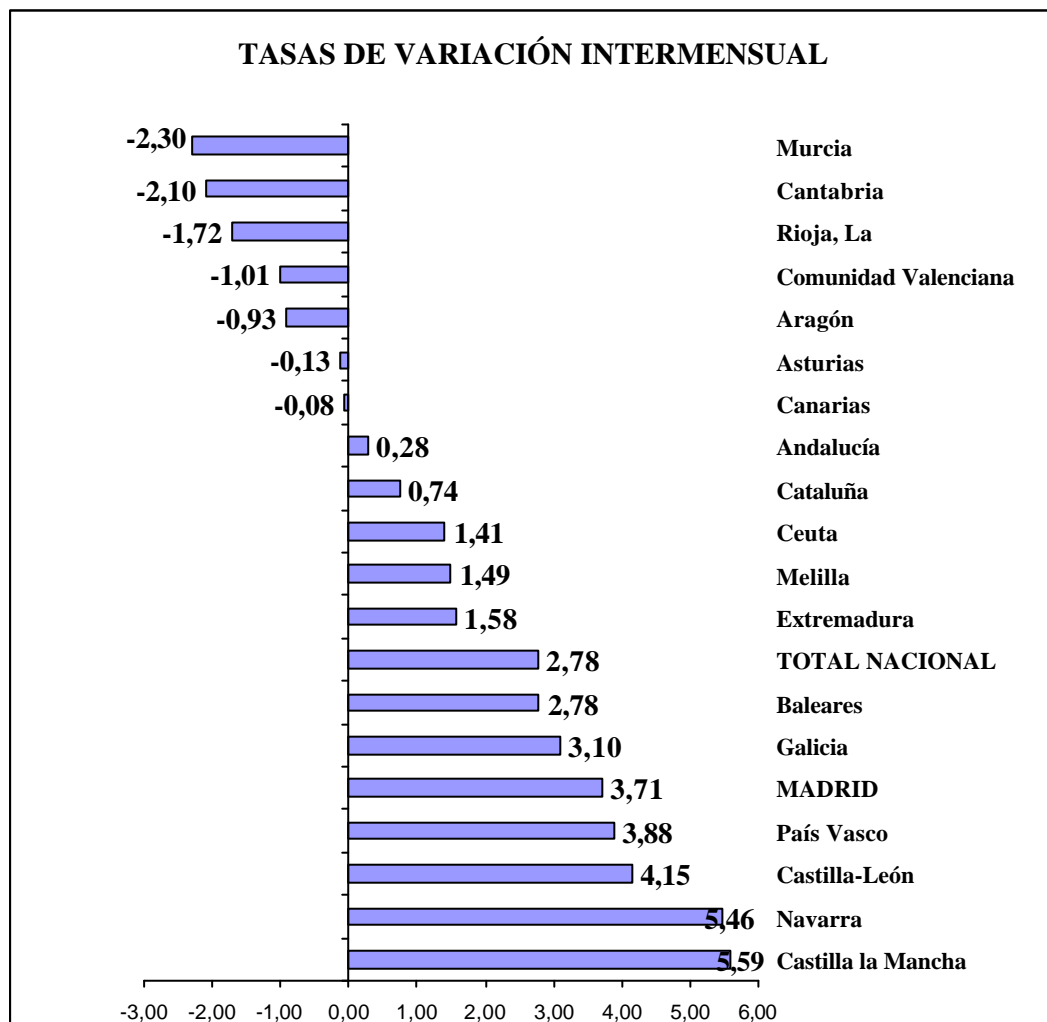

Como puede observarse, Murcia es la comunidad donde el paro ha registrado un mayor descenso, debido a causas estacionales que afectan al sector de turismo y hostelería. La comunidad de Madrid figura con un ascenso de 3,71, es decir, 0,93 puntos porcentuales de diferencia respecto a la media nacional (2,78).



Categorías (ranking) de variación interanual sobre las cifras de paro registrado en las oficinas del S.R.E en el mismo periodo del año anterior. Los valores porcentuales se ordenan de menor a mayor, conforme a cada una de las Comunidades Autónomas.

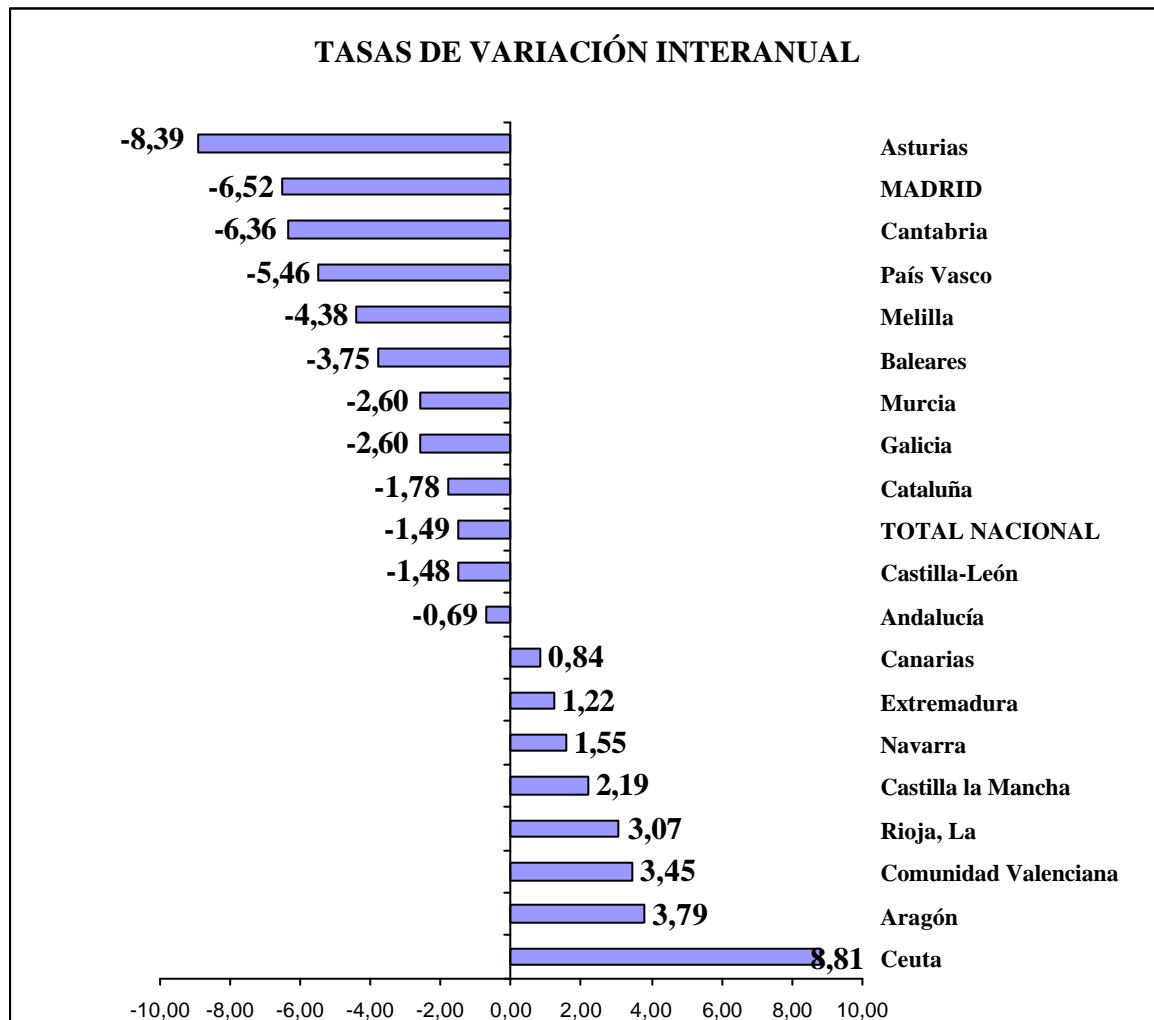

Como puede observarse en el gráfico, la **Comunidad de Madrid registra la segunda reducción más alta en la variación interanual de paro dentro del conjunto del estado**, estando a 5,03 puntos negativos de diferencia en relación a la media nacional. La ciudad de Ceuta junto con Aragón y Valencia siguen constituyendo las autonomías con mayor incremento de paro, en valores relativos, respecto al mismo periodo del año anterior.

**MENORES DE 25 AÑOS : PARO REGISTRADO POR SEXO Y COMUNIDADES AUTÓNOMAS  
AGOSTO 2005**

AMBOS SEXOS	TOTAL	VARIACIONES			
		MES ANTERIOR		AÑO ANTERIOR	
		ABSOLUTA	RELATIVA	ABSOLUTA	RELATIVA
Andalucía	63.219	370	0,59	-1.417	-2,19
Aragón	5.198	343	7,06	473	10,01
Asturias	6.800	-154	-2,21	-1.011	-12,94
Baleares	3.782	-19	-0,50	-402	-9,61
Canarias	16.717	-1.015	-5,72	-536	-3,11
Cantabria	2.658	-96	-3,49	-353	-11,72
Castilla la Mancha	13.082	259	2,02	-729	-5,28
Castilla -león	13.239	-354	-2,60	597	4,72
Cataluña	26.095	1.230	4,95	-2.999	-10,31
Comunidad Valenciana	25.834	996	4,01	1.520	6,25
Extremadura	11.414	179	1,59	396	3,59
Galicia	17.669	-446	-2,46	-1.545	-8,04
Madrid	23.093	1.138	5,18	-1.284	-5,27
Murcia	5.318	430	8,80	-235	-4,23
Navarra	2.570	-119	-4,43	117	4,77
País Vasco	6.987	267	3,97	-1.132	-13,94
Rioja, La	1.336	70	5,53	103	8,35
Ceuta	1.199	-45	-4,16	96	8,70
Melilla	1.012	-69	-0,03	-52	-4,89
<b>TOTAL NACIONAL</b>	<b>247.222</b>	<b>2.965</b>	<b>1,21</b>	<b>-29.510</b>	<b>-10,66</b>

HOMBRES	TOTAL	VARIACIONES			
		MES ANTERIOR		AÑO ANTERIOR	
		ABSOLUTA	RELATIVA	ABSOLUTA	RELATIVA
Andalucía	27.685	506	1,86	-769	-2,70
Aragón	2.570	180	7,53	333	14,89
Asturias	3.329	-60	-1,77	-570	-14,62
Baleares	2.041	93	4,77	-292	-12,52
Canarias	7.458	-448	-5,67	-311	-4,00
Cantabria	1.365	-62	-4,34	-128	-8,57
Castilla la Mancha	5.264	262	5,24	-216	-3,94
Castilla -león	6.164	-222	-3,48	349	6,00
Cataluña	13.848	585	4,41	-1.338	-8,81
Comunidad Valenciana	12.841	1.032	8,74	861	7,19
Extremadura	4.834	133	2,83	119	2,52
Galicia	7.784	-246	-3,06	-594	-7,09
Madrid	11.527	531	4,83	-521	-4,32
Murcia	2.446	272	12,51	-26	-1,05
Navarra	1.291	-31	-2,34	96	8,03
País Vasco	3.744	272	7,83	-440	-10,52
Rioja, La	636	48	8,16	27	4,43
Ceuta	510	-15	-3,81	30	6,25
Melilla	365	-29	-0,03	-30	-7,59
<b>TOTAL NACIONAL</b>	<b>115.702</b>	<b>2.801</b>	<b>2,48</b>	<b>-9.050</b>	<b>-7,25</b>

MUJERES	TOTAL	VARIACIONES			
		MES ANTERIOR		AÑO ANTERIOR	
		ABSOLUTA	RELATIVA	ABSOLUTA	RELATIVA
Andalucía	35.534	-136	-0,38	-648	-1,79
Aragón	2.628	163	6,61	140	5,63
Asturias	3.471	-94	-2,64	-441	-11,27
Baleares	1.741	-112	-6,04	-110	-5,94
Canarias	9.259	-567	-5,77	-225	-2,37
Cantabria	1.293	-34	-2,56	-225	-14,82
Castilla la Mancha	7.818	-3	-0,04	-513	-6,16
Castilla - León	7.075	-132	-1,83	248	3,63
Cataluña	12.247	645	5,56	-1.661	-11,94
Comunidad Valenciana	12.993	-36	-0,28	659	5,34
Extremadura	6.580	46	0,70	277	4,39
Galicia	9.885	-200	-1,98	-951	-8,78
Madrid	11.566	607	5,54	-763	-6,19
Murcia	2.872	158	5,82	-209	-6,78
Navarra	1.279	-88	-6,44	21	1,67
País Vasco	3.243	-5	-0,15	-692	-17,59
Rioja, La	700	22	3,24	76	12,18
Ceuta	689	-30	-4,37	66	10,59
Melilla	647	-40	-0,03	-22	-3,29
<b>TOTAL NACIONAL</b>	<b>131.520</b>	<b>164</b>	<b>0,12</b>	<b>-20.460</b>	<b>-13,46</b>

El total de Paro Registrado de los jóvenes menores de 25 años en la Comunidad de Madrid asciende respecto al pasado mes de julio en 1.138 parados (5,18 %); registrándose un total de 23.093 individuos. En relación con el mes anterior, el desempleo juvenil se reparte en 531 hombres (4,83 %) y 607 mujeres (5,54 %), por lo que no existe diferencia significativa en el comportamiento del paro según sexos.

**Con relación al mismo periodo del año anterior la tendencia es más positiva, sobre todo en el colectivo femenino; el desempleo disminuye en -763 individuos, es decir un -6,19 %. Entre los hombres la disminución es de -521 que supone un -4,32 % .**

Es dentro de esta población menor de 25 años, donde encontramos un importante descenso del desempleo con un total de -1.284 en las cifras de paro registrado en ambos sexos.

## PARO REGISTRADO

### VARIACIÓN MENSUAL

AGOSTO 2005



JULIO 2005

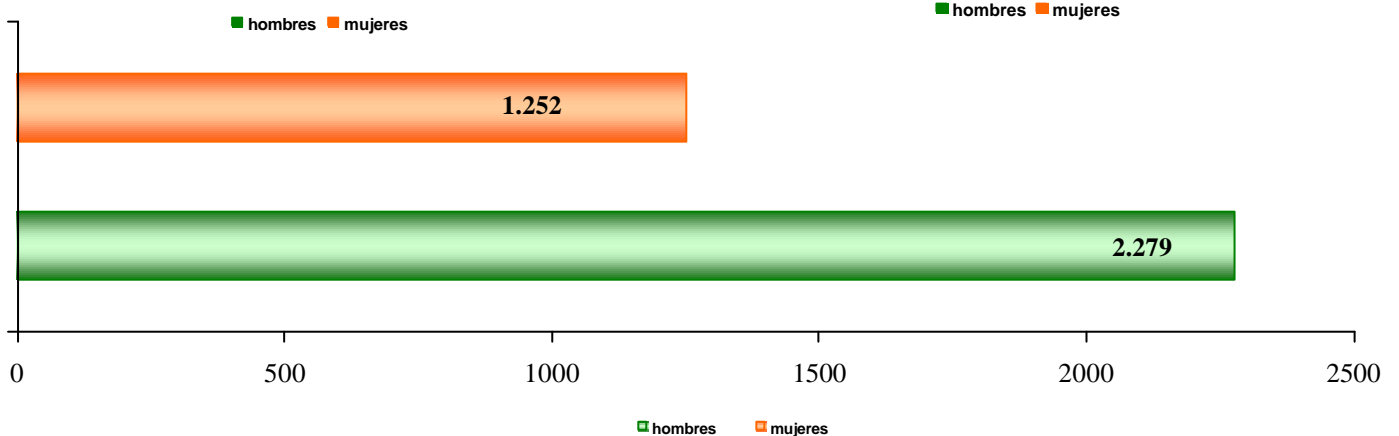

**El número de desempleados registrados** en las Oficinas de Empleo de la Comunidad de Madrid **asciende en 3.531** personas respecto al pasado mes de julio, lo que supone un **incremento del paro de un 1,58 por ciento**. La diferencia entre el colectivo masculino y femenino también se acentúa con respecto al mes anterior. Así pues, mientras el paro masculino se aumenta en 2.279 individuos, las cifras del desempleo femenino lo hacen hasta 1.252 personas; en términos porcentuales un 2,70 % de hombres frente al 0,89 % de las mujeres. Las cifras en la variación intermensual del pasado mes de julio (ya con los nuevos datos SISPE) eran de 802 hombres menos y de 3.065 mujeres desempleadas más que en junio, es decir, un -0,94 % y 2,24 % respectivamente.

## VARIACIÓN INTERANUAL

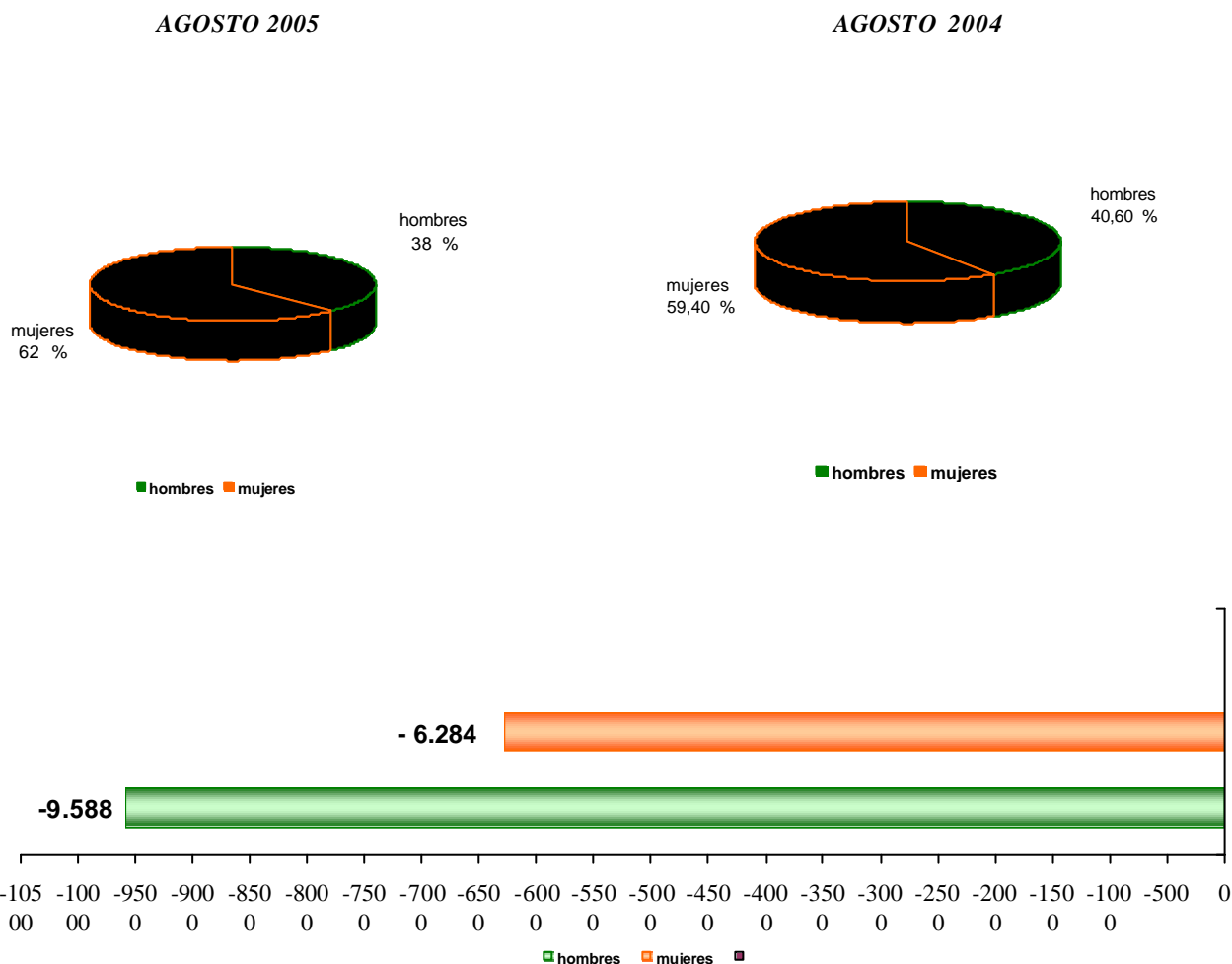

**En relación al mes de agosto de 2004** (ya incorporada la nueva medición del SISPE), **el paro en la Comunidad de Madrid ha disminuido en 15.872 personas agrupando ambos sexos (un descenso del -6,52 %)**. Hay 9.588 desempleados menos (-9,98 %) que en el mismo periodo del año anterior y 6.284 desempleadas menos que representan una disminución del -4,26 %. Cabe destacar, que dichas cifras, aun manteniendo la tendencia decreciente del paro, son mucho más alentadoras que las de la variación anual de agosto 2004-2003, cuando el paro masculino había descendido en -2.008 personas, en tanto que el desempleo femenino se reducía hasta -2.710 personas. En total 4.816 individuos menos, un -2,49 % durante el mismo periodo del año anterior, es decir, una diferencia entre ambas variaciones de algo más de cuatro puntos.

**COMPORTAMIENTO DEL PARO EN LOS MESES DE AGOSTO (Nueva Serie Histórica)**

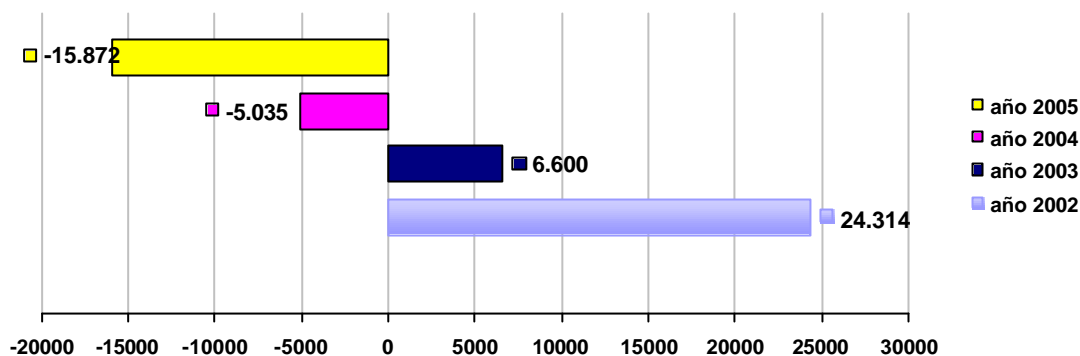

Valores Absolutos	2001	2002	2003	2004	2005
	217.677	241.991	248.591	243.556	227.684

El desempleo que había descendido ininterrumpidamente desde los casi 350.000 parados de 1995 hasta el año 2001, y que repuntó ligeramente tras el estallido de la burbuja tecnológica y los atentados del 11 de septiembre, ha regresado a los niveles que existían antes de la crisis económica mundial. Madrid registra ya 16 meses de descensos consecutivos del paro interanual.

### EVOLUCIÓN MENSUAL DEL PARO REGISTRADO (años 2001 – 2005)

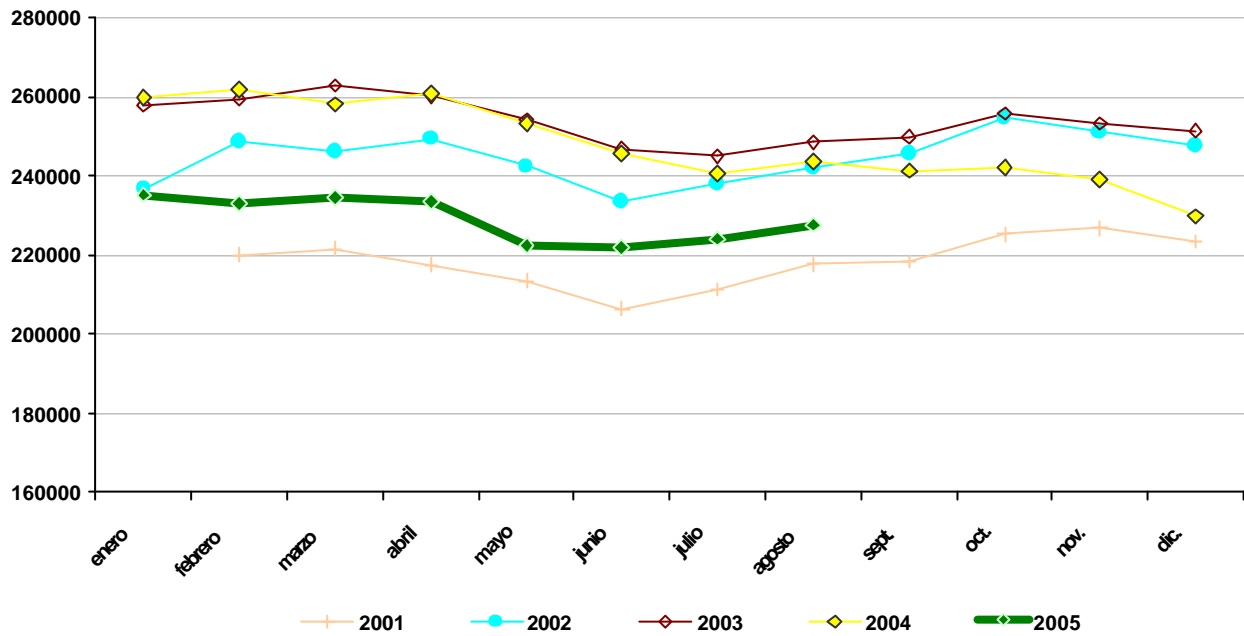

En el mes de agosto de 2005 se registra un total de 227.684 desempleados; cifra significativa mente inferior, en términos cuantitativos, a la del total de parados registrados durante el mes de agosto de 2004 (243.556 individuos).

**PARO REGISTRADO POR SECTORES  
VARIACIÓN INTERANUAL**

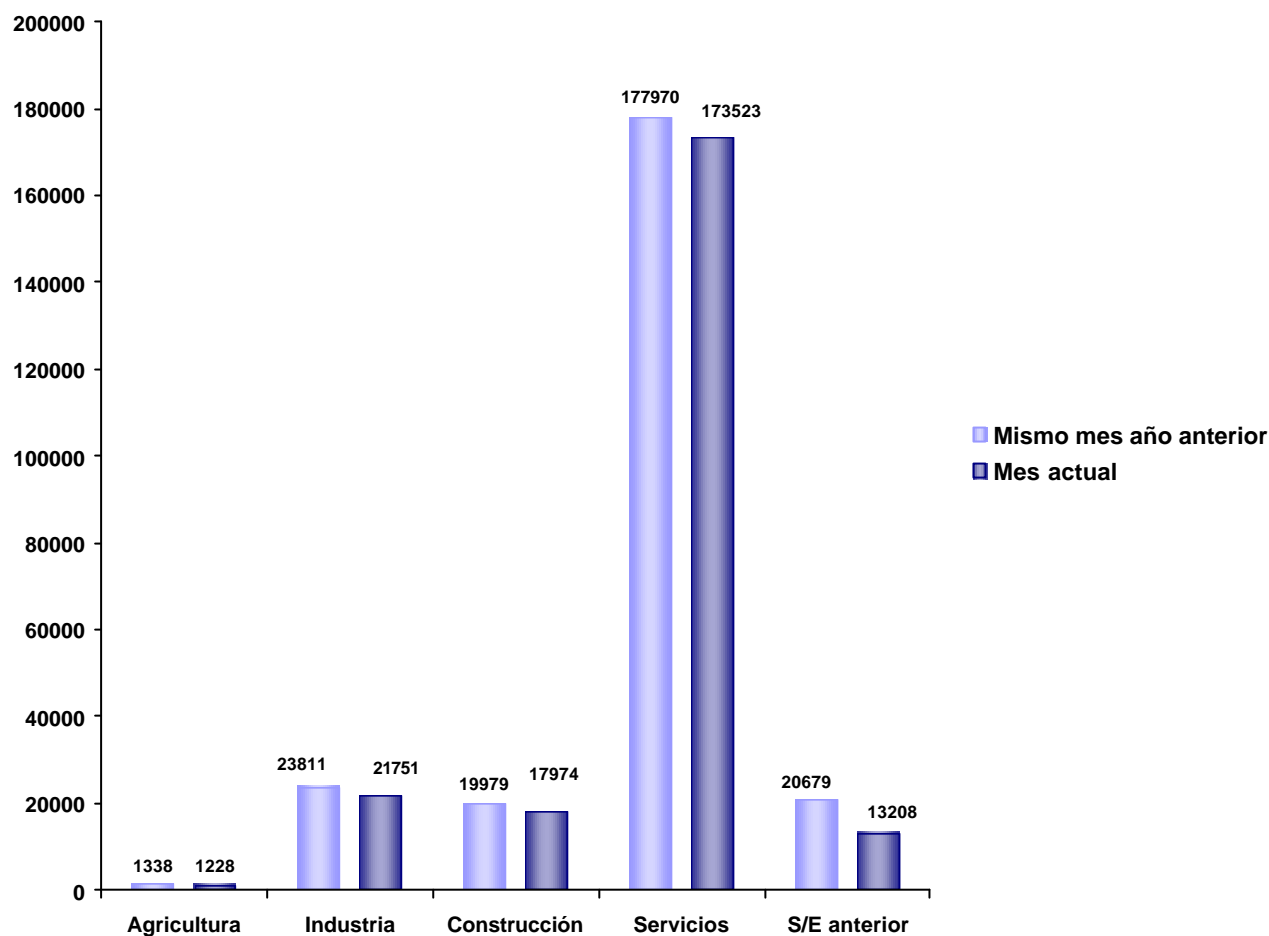

**AGRICULTURA:** 1.228 parados que representan un ascenso de 60 respecto al mes anterior (julio- 2005) y 110 más que en el mismo mes del año anterior (agosto- 2004).

**INDUSTRIA:** 21.751 parados, es decir, 519 más que en el mes anterior (julio- 2005) y 2.060 menos que en agosto de 2004.

**CONSTRUCCIÓN:** 17.974 parados, lo que supone 750 más que en el pasado mes y 2.005 menos que en el mismo mes del año anterior.

**SERVICIOS:** 173.523 parados, lo que significa 2.799 más que en el mes anterior y 4.447 desempleados menos que en el mismo periodo del año pasado.

**S/E ANTERIOR:** 13.208 parados, es decir, 527 menos que en julio de 2005 y 7.471 menos que en agosto de 2004.



**PARO REGISTRADO POR EDAD Y SEXO (<25 años - >25 años)**

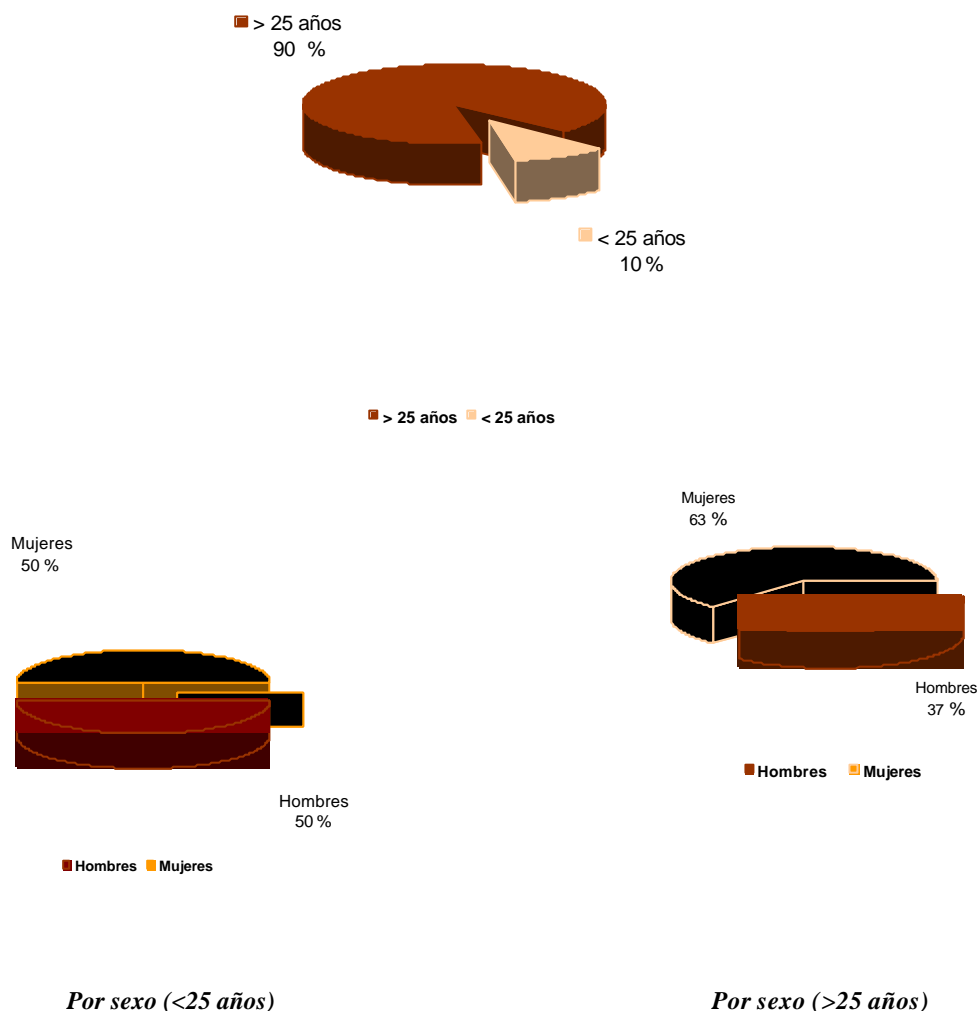

En valores absolutos el desempleo afecta más a los mayores de 25 años (204.591 individuos), en donde se concentra el mayor número de personas en edad laboral activa; mientras que los menores de 25 años, al constituir una población muy inferior en número, se ven menos perjudicados por el paro (23.093). Durante este mes de agosto de 2005 la tendencia en los tramos de población no difiere sustancialmente en relación al mes anterior, al influir más negativamente entre las mujeres de 25 a 39 años. No obstante, hay una descompensación evidente respecto al sexo de la población desempleada: tanto entre los hombres como entre las mujeres el paro se concentra más notoriamente a partir de los 25 años de edad hasta los 44. Sin embargo, son las mujeres las más afectadas, sobre todo entre los 30 y los 34 años. No obstante, la población femenina entre 45 y 59 constituye el principal tramo donde el desempleo decrece respecto al mes pasado. **Con relación al mismo periodo del año anterior el descenso del paro en todos los tramos de edad resulta realmente notorio, sobre todo entre los 25 y 44 años (ver tabla inferior, pag. 3).**

## PARO REGISTRADO POR TIEMPO DE PERMANENCIA EN EL DESEMPLEO

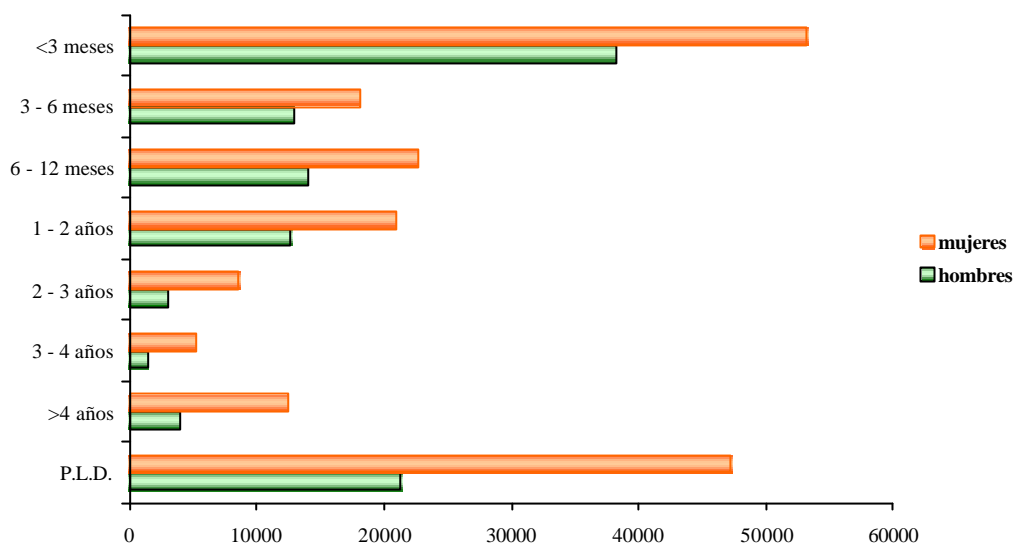

### Variación mensual

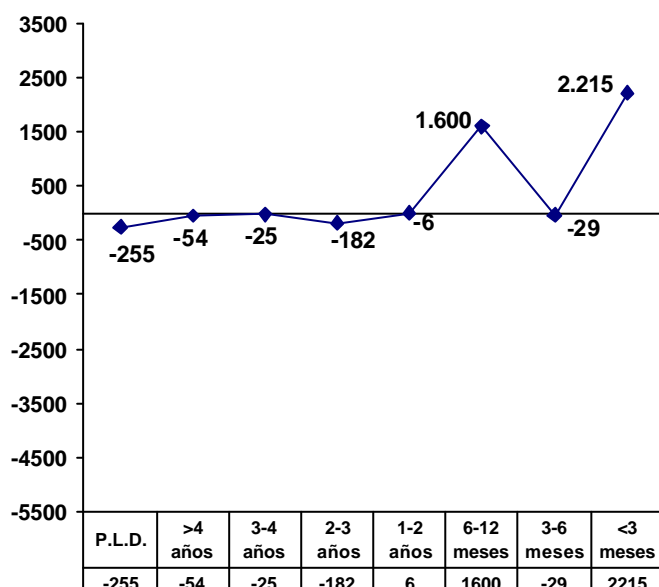

P.L.D.: Parados de Larga Duración ( personas cuyo tiempo de permanencia en el desempleo es igual o superior a un año )

### Valores más significativos del mes de agosto de 2005

< 3 meses                      40 % del total de parados  
 P.L.D.                              30 % del total de parados

Los estratos con más peso son aquellos que se encuentran en los extremos de la distribución, destacando los que llevan menos de 3 meses de permanencia en el desempleo 91.360 individuos y los Parados de Larga Duración (68.549 individuos) Es decir, aquellos que llevan más de un año inscritos en una Oficina de Empleo, sector con riesgo de perpetuarse y especial objetivo de las políticas de las administraciones públicas.

Sin embargo, conviene aclarar que entre el **total de los Parados de Larga Duración** (donde las mujeres duplican sobradamente la cifra de desempleo respecto a los hombres) hay situaciones diferentes, representando, en este mes de agosto de 2005, los desempleados con un tiempo de permanencia en el paro entre **1 y 2 años el 49%** del mencionado colectivo, **es decir, 33.659 personas; 12.725 hombres y 20.934 mujeres.**

Los parados **de 3 a 12 meses** inscritos en las Oficinas de Empleo de la Comunidad de Madrid representan casi el **30 % del total, es decir 67.775 individuos**, de los cuales **40.749 son mujeres y 27.026 hombres**. Cifras que sólo son superadas **por aquellos que llevan menos de 3 meses en el desempleo, 91.360 personas (53.182 mujeres y 38.178 hombres)** que, como ya hemos mencionado, representan el 40 % de la totalidad y que aumenta un 2,48 %, dentro de este colectivo, hasta un total de 2.215 desempleados más respecto del mes anterior.

### **Variación mensual del paro**

Con relación al pasado mes de julio, el comportamiento del paro en agosto ha experimentado un ligero ascenso en casi todos los tramos de tiempo de permanencia en el desempleo salvo entre aquellos que permanecían en paro de tres a seis meses; -29 personas, de dos a tres años; -182 y de tres a cuatro años o más; -79 individuos. Asimismo, destacamos el aumento hasta 2.215 en el grupo de permanencia en el paro por menos de tres meses y el descenso en aquellos que se encuentran dentro del **subtotal de parados de larga duración que disminuyen hasta 255 personas menos; -0,37 %)** que en julio de este año.

**ACTIVIDADES ECONÓMICAS MÁS AFECTADAS POR EL PARO (de mayor a menor) AGOSTO 2005**

<b>INDUSTRIA</b>		<b>SERVICIOS</b>					
<b>Hombres (valores absolutos)</b>		<b>Mujeres (valores absolutos)</b>		<b>Hombres (valores absolutos)</b>		<b>Mujeres (valores absolutos)</b>	
Artes Gráficas	1.235	Ind. Textil	1.610	Otras Act. Empr.	26.718	Otras Act. Empr.	44.926
Fab. Prod. Metal	1.187	Alimentación	1.422	Comer. Minorista	4.565	Comer. Minorista	13.506
Alimentación	800	Artes Gráficas	1.413	Hostelería	4.425	Hostelería	13.297
Fab. Muebles	738	Confección	1.254	Comer. Mayorista	3.157	Educación	7.529
Metalurgia	682	Ind. Química	1.236	Actividad Recreativa	2.174	Admón. Pública	5.285
Máquinas Eléctricas	630	Fab. Prod. Metal	783	Trans. Terrestres	1.828	Act. Sanitarias	4.975
Fab. Maquinaria	630	Fab. Muebles	604	Admón. Pública	1.579	Comer. Mayorista	4.381
Ind. Química	590	Maq. Eléctrica	553	Venta de Vehículos	1.566	Act. Diversas	3.391
Fab. Vehículos	438	Ind. Caucho	362	Correos y Telégrafos	1.460	Act. Recreativas	3.020
Ind. Textil	309	Prep. Curt.Ac. Cuero	332	Actividad Informática	1.309	Correos y Telégrafos	1.800

**ACTIVIDADES ECONÓMICAS. VARIACIÓN INTERMENSUAL (agosto 2005 – julio 2005)**

<b>INDUSTRIA</b>		<b>SERVICIOS</b>					
<b>Hombres (valores absolutos)</b>	<b>Mujeres (valores absolutos)</b>	<b>Hombres (valores absolutos)</b>	<b>Mujeres (valores absolutos)</b>				
Fab. Maquinaria	219	Industria del Caucho	-8	Otras Act. Empr	811	Admón. Pública	-52
Metalurgia	52	Fab. Muebles	-2	Admón. Pública	-86	Hostelería	-829
Fab. Vehículos	12	Maq. Eléctrica	3	Correos y Telégrafos	-1	Otras Act. Empresariales	761
Fab. Prod. Metal	62	Fab. Prod. Metal	3	Venta de Vehículos	109	Act. Diversas	132
Máquinas Eléctricas	12	Artes Gráficas	-5	Hostelería	148	Comer. Mayorista	108
Ind. Química	6	Confección	33	Trans. Terrestre	38	Comer. Minorista	216
Fab. Muebles	46	Prep. Curt. Ac. Cuero	6	Act. Recreativas	43	Act. Recreativas	-1.754
Alimentación	77	Alimentación	-1	Comer. Mayorista	65	Educación	5.496
Artes Gráficas	-5	Ind. Química	14	Comer. Minorista	38	Act. Sanitarias	3.928
Ind. Textil	47	Ind. Textil	21	Act. Informática	2	Correos y Telégrafos	34

## CONTRATACIONES AGOSTO – 2005

CC.AA.	DATOS ABSOLUTOS	CONTRATACIONES		
		Indefinidos	% Total CC.AA.	% Total Nacional
Andalucía	289.085	10.908	3,77	11,84
Aragón	34.806	2.575	7,40	2,80
Asturias	29.117	1.735	5,96	1,88
Baleares	28.744	2.489	8,66	2,70
Canarias	69.035	6.028	8,73	6,54
Cantabria	16.498	1.141	6,92	1,24
Castilla la Mancha	44.080	2.820	6,40	3,06
Castilla -León	63.390	4.453	7,02	4,83
Cataluña	191.093	18.803	9,84	20,41
Comunidad Valenciana	131.287	9.213	7,02	10,00
Extremadura	41.408	1.228	2,97	1,33
Galicia	68.664	5.951	8,67	6,46
Madrid	<b>160.715</b>	<b>17.169</b>	<b>10,68</b>	<b>18,64</b>
Murcia	42.112	2.610	6,20	2,83
Navarra	21.456	1.529	7,13	1,66
País Vasco	55.503	2.753	4,96	2,99
Rioja, La	8.005	547	6,83	0,59
Ceuta	2.315	87	3,76	0,09
Melilla	926	71	7,67	0,08
<b>TOTAL NACIONAL</b>	<b>1.298.239</b>	<b>92.110</b>	<b>7,09</b>	<b>100</b>

CC.AA.	DATOS ABSOLUTOS	CONTRATACIONES ACUMULADAS - 2005		
		Indefinidos	% Total CC.AA.	% Total Nacional
Andalucía	2.542.980	109.479	4,31	10,90
Aragón	295.187	29.504	10,00	2,94
Asturias	196.206	15.794	8,05	1,57
Baleares	285.145	30.588	10,73	3,05
Canarias	486.277	49.180	10,11	4,90
Cantabria	124.632	11.109	8,91	1,11
Castilla la Mancha	361.836	30.120	8,32	3,00
Castilla -León	465.673	41.416	8,89	4,12
Cataluña	1.731.606	222.842	12,87	22,19
Comunidad Valenciana	1.088.361	106.647	9,80	10,62
Extremadura	309.443	12.518	4,05	1,25
Galicia	525.511	47.710	9,08	4,75
Madrid	1.451.051	198.984	<b>13,71</b>	<b>19,82</b>
Murcia	401.497	39.188	9,76	3,90
Navarra	148.263	13.225	8,92	1,32
País Vasco	508.594	37.430	7,36	3,73
Rioja, La	65.494	7.100	10,84	0,71
Ceuta	10.514	568	5,40	0,06
Melilla	9.781	786	8,04	0,08
<b>TOTAL NACIONAL</b>	<b>11.008.051</b>	<b>1.004.188</b>	<b>9,12</b>	<b>100</b>

Del volumen global de contratos indefinidos registrados en Madrid en el mes de agosto respecto a los realizados en el resto de Comunidades Autónomas, cabe **destacar que Madrid con el 10,68 por ciento se sitúa en 3,59 puntos por encima de la media de contratación nacional que está en 7,09.**

Asimismo, señalar que en términos relativos **Madrid, conforme al Total Nacional, alcanza un nivel muy superior de contratación indefinida respecto al resto de Comunidades Autónomas con más del 18%** de la misma.

Por consiguiente, podemos concluir que la Comunidad de Madrid constituye la región con mayor índice de contratación indefinida pese al descenso considerable respecto al pasado mes de julio.

En cuanto a la contratación acumulada durante los meses transcurridos en lo que va de año, las cifras no varían sustancialmente como puede observarse en la segunda tabla de la página anterior. **Madrid, asimismo, encabeza el porcentaje de contratos indefinidos sobre el total con casi el 14 % respecto al resto de las CC.AA.**

**CONTRATACIÓN POR SEXO, EDAD Y SECTORES ECONÓMICOS. AGOSTO 2005**

CONTRATOS	TOTAL		SEXO		GRUPOS DE EDAD					SECTORES ECONÓMICOS			
	ABSOLUTO	RELATIVO	H	M	16-24	25-29	30-39	40-44	>44	AGRICU.	INDUST.	CONSTR.	SERVIC.
<b>Indefinido T. Completo</b>	13.162	8,19	7.983	5.179	2.470	3.719	4.368	1.080	1.525	41	1.131	1.401	10.589
<b>Indefinido T. Parcial</b>	4.007	2,49	1.585	2.422	1.431	818	952	300	506	6	123	109	3.769
<b>Subtotal</b>	17.169	10,68	9.568	7.601	3.901	4.537	5.320	1.380	2.031	47	1.254	1.510	14.358
<b>Temporal T. Completo</b>	104.793	65,20	66.013	38.780	32.221	23.824	28.031	8.703	12.014	714	5.347	21.947	76.785
<b>Temporal T. Parcial</b>	37.285	23,20	13.604	23.681	14.516	6.768	8.433	3.093	4.475	67	394	696	36.128
<b>Formativos</b>	1.468	0,91	798	670	964	428	69	5	2	6	124	216	1.122
<b>Subtotal</b>	143.546	89,32	80.415	63.131	47.701	31.020	36.533	11.801	16.491	787	5.865	22.859	114.035
<b>TOTAL</b>	<b>160.715</b>	<b>100,00</b>	<b>89.983</b>	<b>70.732</b>	<b>51.602</b>	<b>35.557</b>	<b>41.853</b>	<b>13.181</b>	<b>18.522</b>	<b>834</b>	<b>7.119</b>	<b>24.369</b>	<b>128.393</b>

**CONTRATACIÓN ANUAL POR SEXO, EDAD Y SECTORES ECONÓMICOS. Acumulado Anual**

CONTRATOS	TOTAL		SEXO		GRUPOS DE EDAD					SECTORES ECONÓMICOS			
	ABSOLUTO	RELATIVO	H	M	16-24	25-29	30-39	40-44	>44	AGRICU.	INDUST.	CONSTR.	SERVIC.
<b>Indefinido T. Completo</b>	156.143	10,76	93.213	62.930	27.846	44.814	52.186	12.459	18.838	600	15.504	14.610	125.429
<b>Indefinido T. Parcial</b>	42.841	2,95	15.966	26.875	14.181	8.693	10.790	3.552	5.625	94	1.597	1.238	39.912
<b>Subtotal</b>	198.984	13,71	109.179	89.805	42.027	53.507	62.976	16.011	24.463	694	17.101	15.848	165.341
<b>Temporal T. Completo</b>	885.497	61,02	546.334	339.163	263.536	210.006	237.886	72.542	101.527	5.833	50.403	177.346	651.915
<b>Temporal T. Parcial</b>	348.508	24,02	128.129	220.379	139.255	68.693	74.850	26.763	38.947	500	5.064	6.125	336.819
<b>Formativos</b>	18.062	1,24	9.952	8.110	12.043	4.855	831	138	195	48	1.960	2.160	13.894
<b>Subtotal</b>	1.252.067	86,29	684.415	567.652	414.834	283.554	313.567	99.443	140.669	6.381	57.427	185.631	1.002.628
<b>TOTAL</b>	<b>1.451.051</b>	<b>100,00</b>	<b>793.594</b>	<b>657.457</b>	<b>456.861</b>	<b>337.061</b>	<b>376.543</b>	<b>115.454</b>	<b>165.132</b>	<b>7.075</b>	<b>74.528</b>	<b>201.479</b>	<b>1.167.969</b>



## CONTRATACIÓN POR SEXO, EDAD Y SECTORES ECONÓMICOS

El número de contrataciones registradas en la Comunidad de Madrid **durante el mes de agosto de 2005 ha sido de 160.715, lo que indica una diferencia de 34.103 contratos respecto al pasado mes de julio cuando el número total alcanzado fue de 194.818 contratos.**

En este mes, se han registrado **17.169 contratos de carácter indefinido** que suponen más del **10 %** de todos los contratos. En magnitudes acumuladas, es decir, en lo que va de año, se han registrado 198.984 (13,71 %).

La contratación indefinida del mes de agosto respecto a la duración de su jornada se reparte en 13.162 contratos a tiempo completo y 4.007 a tiempo parcial, lo que representa el 8,19 y el 2,49 por ciento, respectivamente, sobre el total de la contratación.

En cuanto al reparto de contratos indefinidos por sexo y edad en el mes de agosto señalar que al grupo de hombres corresponde el 56% de la contratación indefinida, frente al 44 % que registra el grupo de mujeres. Respecto a los tramos de edad en este mes, los grupos comprendidos entre 25-29 y 30-39 años, concentran el mayor número de contratación indefinida con 4.537 y 5.320 contratos respectivamente, lo que representa el 57% de la contratación indefinida. Les sigue el grupo de 16-24 años con 3.901 contrataciones (23%), mientras se observa un descenso a partir del tramo 40-44 (1.380 contratos indefinidos) que vuelve a remontar entre la población mayor de 44 años (2.031 contratos indefinidos).

Finalmente, indicar respecto a los sectores de actividad económica, que si bien el Sector Servicios es el que aglutina el mayor volumen de contratación indefinida, correspondiéndole 14.358 contratos indefinidos, lo que equivale al 12 % de la contratación total en este sector y al 84 % del total de contrataciones indefinidas, sin embargo, en términos relativos el Sector de la Industria sigue siendo el que presenta un mayor nivel de calidad en el empleo con el 17 % de contratación indefinida realizada en esta actividad (1.254 contratos), seguido en relevancia por el sector de la Construcción con un 6 % (1.510 contratos indefinidos) que, sin embargo, produce un 94 % de contratación temporal dentro de su propio sector económico.

En relación a los valores acumulados respecto a las variables indicadas de sexo, edad y sectores económicos, señalamos que concentran niveles de contratación similares tal y como se observa en la segunda tabla de la página anterior.