

MEMORIA DE ACTIVIDADES SIMDER

2017



**EM**  
La Suma de Todos



CONSEJERÍA DE DEPORTES  
**Comunidad de Madrid**

**imder**  
INSTITUTO MADRILEÑO DEL DEPORTE,  
EL ESPARCIMIENTO Y LA RECREACIÓN



Esta versión digital forma parte de la Biblioteca Virtual de la Consejería de Educación, Juventud y Deporte de la Comunidad de Madrid y las condiciones de su distribución y difusión se encuentran amparadas por el marco legal de la misma

[www.madrid.org/edupubl](http://www.madrid.org/edupubl)  
[edupubl@madrid.org](mailto:edupubl@madrid.org)









## CARTA DEL CONSEJERO DE DEPORTES

En mi calidad de Consejero de Deportes de la Comunidad de Madrid y Presidente del Consejo de Administración del Instituto Madrileño del Deporte, el Esparcimiento y la Recreación (IMDER), me es muy grato presentar esta Memoria de Actividades en la que se exponen las principales acciones llevadas a cabo por el Instituto durante el año 2007.

El compromiso de la Comunidad de Madrid con el deporte responde al objetivo de acercar el deporte a todos, para de ese modo promover hábitos saludables y ayudar a mejorar la calidad de vida de los madrileños. Además, son parte consustancial de la práctica deportiva una serie de valores fundamentales para la sana convivencia en sociedad, tales como el respeto, la constancia, la superación personal, la integración o el juego limpio.

Desde el pasado 18 de junio de 2007, la Comunidad de Madrid es la primera Comunidad Autónoma española que cuenta con una Consejería de Deportes, demostrando así la apuesta inequívoca que nuestra Presidenta, Esperanza Aguirre, ha realizado en favor de la práctica deportiva, algo que ha quedado reflejado también de manera muy significativa en el aumento del presupuesto correspondiente al ámbito del deporte.

La Consejería de Deportes afronta el ambicioso reto de convertir a nuestra región en escenario mundial del deporte. Y lo hace por un lado a través del fomento de la práctica deportiva, tanto a nivel popular como a nivel de alta competición. Por otro lado, es indudable que uno de los principales indicativos del desarrollo de una sociedad son sus infraestructuras. Y la mejora de la infraestructura deportiva de la Comunidad de Madrid está dando como resultado unas instalaciones polivalentes, modernas y punteras con las que estamos creando las mejores condiciones posibles para acoger los eventos deportivos de mayor relevancia del panorama internacional.

La actividad del IMDER durante el año 2007 se ha movido dentro de estos parámetros, persiguiendo la excelencia en el cumplimiento de sus objetivos, como tratan de mostrar las páginas de esta Memoria. A modo de ejemplo, me gustaría mencionar la remodelación y ampliación del Pabellón de las Instalaciones Deportivas Canal de Isabel II y la construcción de 16 pistas de pádel en el Parque Deportivo Puerta de Hierro, así como los más de tres millones de usos del conjunto de las instalaciones dependientes del IMDER durante el año 2007. Un año en el que éstas han albergado competiciones de la máxima importancia, como fue el caso del Campeonato Europeo de Baloncesto, conocido por todos como Eurobasket.

Estos hitos y otros se detallan a lo largo de la presente Memoria y dan fe del propósito del Gobierno de la Comunidad de Madrid de construir día a día el presente y el futuro del deporte madrileño. Todo ello sin perder de vista el reto deportivo de mayor proyección internacional de nuestra región, y que no es otro que lograr la organización de unos Juegos Olímpicos. Una meta largamente anhelada que Madrid se merece.

A handwritten signature in black ink, appearing to be 'A. López Viejo', written over a white background.

**Excmo. Sr. Don Alberto López Viejo**  
Consejero de Deportes

The logo consists of a large grey Greek letter sigma (Σ) followed by a large black letter M. The top right corner of the M contains four white stars. Below the logo, the text 'La Suma de Todos' is written in a sans-serif font.

A small black square containing four white stars. To its right, the text 'CONSEJERÍA DE DEPORTES' is written in a small, all-caps sans-serif font. Below this, the text 'Comunidad de Madrid' is written in a larger, bold, all-caps sans-serif font.



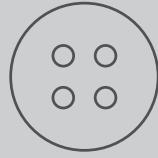
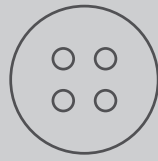
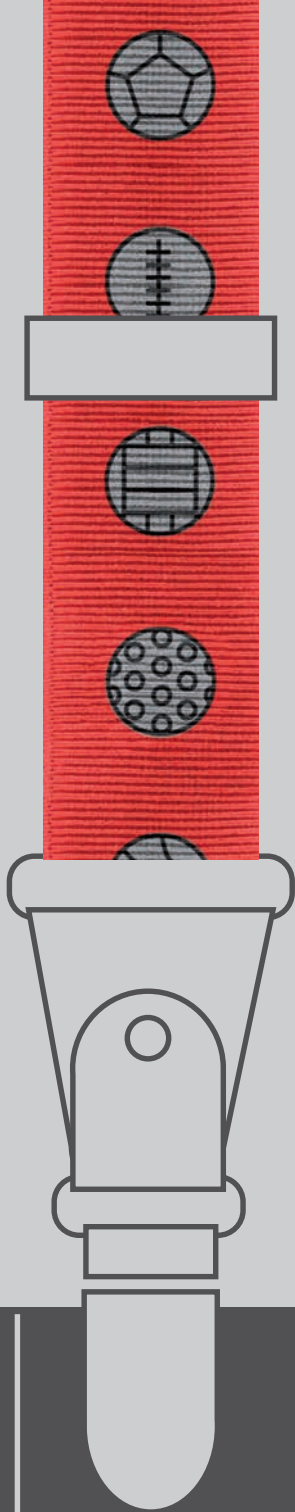



## CARTA DEL GERENTE DEL IMDER

En la presente Memoria de Actividades del Instituto Madrileño del Deporte, el Esparcimiento y la Recreación (IMDER), queda patente el objetivo prioritario de perseguir el máximo nivel de calidad en las instalaciones deportivas gestionadas directa o indirectamente, por el Instituto, que permitan la organización de grandes eventos deportivos nacionales e internacionales, la tecnificación de deportistas madrileños y la promoción del deporte de base para todos.

A este respecto, hay que hacer una mención preferente al Palacio de Deportes de la Comunidad de Madrid, convertido ya en una de las más importantes instalaciones multiusos de nuestro país y que a lo largo del año ha albergado competiciones deportivas de altísimo nivel, como el Eurobasket 07, los partidos de exhibición de equipos de la NBA o el Master Senior de Tenis. Otras instalaciones del IMDER, como el Centro de Natación M-86 o el Estadio Vallehermoso han albergado también competiciones deportivas de primer nivel.

El apoyo del IMDER al deporte de alta competición no se ha limitado solamente a hacernos presentes en la organización de altos eventos deportivos sino que se ha plasmado asimismo en el impulso dado a los centros de tecnificación deportiva. Durante el año 2007, entre otras actuaciones, se ha inaugurado el campo de Rugby en el Parque Deportivo Puerta de Hierro, y se han acondicionado en la misma instalación las nuevas sedes de las Federaciones madrileñas de Rugby y Golf. El esfuerzo del IMDER en apoyar al deporte federado se ha traducido también en la cesión gratuita de espacios deportivos a 22 Federaciones Deportivas madrileñas y españolas.

Todo ello se ha hecho, dando continuidad a los importantes esfuerzos de modernización de las instalaciones deportivas y de ocio gestionadas por el Instituto. Las actuaciones más destacadas durante 2007 fueron la remodelación del Pabellón del Canal, y la construcción de 16 pistas de pádel en el Parque Deportivo Puerta de Hierro. Por otra parte, el 28 de septiembre de 2007 se devolvió al Ayuntamiento de Madrid el Estadio Vallehermoso tras la extinción del derecho de superficie a favor de la Comunidad de Madrid.

El IMDER mantuvo durante el año 2007 sus programas de actividades dirigidos al gran público entre los que destaca la Campaña de Natación en el Centro de Natación Mundial 86 y los cursos reglados de diferentes deportes. Dentro de nuestras actividades de fomento de la actividad deportiva para todos, hay que destacar también la competición de deporte escolar "Madrid Olímpico", que contó con la participación de más de 14.000 escolares.

Queremos ser socialmente responsables y ese compromiso ha sido asumido por el Instituto a través de cuatro diferentes tipos de acciones: favoreciendo la práctica deportiva entre personas con disminución psíquica o minusvalía física; facilitando el acceso a nuestras instalaciones a colectivos de personas socialmente desfavorecidas; adecuando los distintos espacios para la supresión de barreras arquitectónicas; y trabajando en el compromiso del cuidado y el respeto por el medio ambiente y la salud de los ciudadanos.

Para terminar, no quisiera dejar pasar la oportunidad de agradecer a todo el equipo humano que forma parte del IMDER su dedicación y profesionalidad para hacer posible la consecución de estos objetivos y contribuir activamente a ofrecer a los habitantes de la Comunidad de Madrid unas instalaciones y servicios deportivos cada vez más completos y de mayor calidad.

**Ilmo. Sr. Don Juan Antonio Escudero Lobato**  
Gerente del IMDER







1

## INTRODUCCIÓN

- Organigrama Consejería de Deportes
- Organigrama IMDER
- Principios rectores

02

2

## OBJETIVOS 2007: SUS INDICADORES

08

3

## CUMPLIMIENTO DE OBJETIVOS: CLAVES DE GESTIÓN 2007

- Apoyo al deporte madrileño de competición, alto rendimiento y deporte federado
- Modernización de las instalaciones deportivas y de ocio
- Desarrollo escolar a través del Programa Madrid Olímpico
- Difusión y promoción de la práctica del deporte y la actividad física
- Celebración de eventos en el Palacio de Deportes

12

4

## RELACIÓN DE ACTIVIDADES E INVERSIONES POR INSTALACIONES

- Centro de Natación Mundial 86
- Instalaciones Deportivas Canal de Isabel II
- Parque Deportivo Puerta de Hierro
- Residencia Navacerrada
- Instalaciones Deportivas San Vicente de Paúl
- Palacio de Deportes de la Comunidad
- Estadio Vallehermoso
- Instalaciones Deportivas Ernesto Cotruello
- Estadio Deportivo Teresa Rivero de Vallecas
- Complejo Deportivo Somontes

36

5

## PROGRAMAS DEPORTIVOS

- Madrid Olímpico
- Escuela de fútbol
- Escuela de baloncesto
- Escuela de fútbol de integración
- Programa de Actividad Física para Mayores

80

6

## APOYO A PROGRAMAS DE TECNIFICACIÓN DEPORTIVA

- Centro de Tecnificación de Natación
- Centro de Tecnificación de Golf
- Centro de Tecnificación de Tiro con arco
- Centro de Tecnificación de Piragüismo
- Centro de Tecnificación de Rugby
- Centro de Tecnificación de Hockey
- Centro de Tecnificación de Fútbol

90

7

## ACCIÓN SOCIAL DEL IMDER

- Acuerdos con fundaciones y asociaciones sin ánimo de lucro
- Actuaciones de accesibilidad para personas con discapacidades físicas
- Comprometidos con la salud del ciudadano
- Comprometidos con el medio ambiente

108

8

## DIRECTORIO: EL IMDER Y SUS INSTALACIONES

118

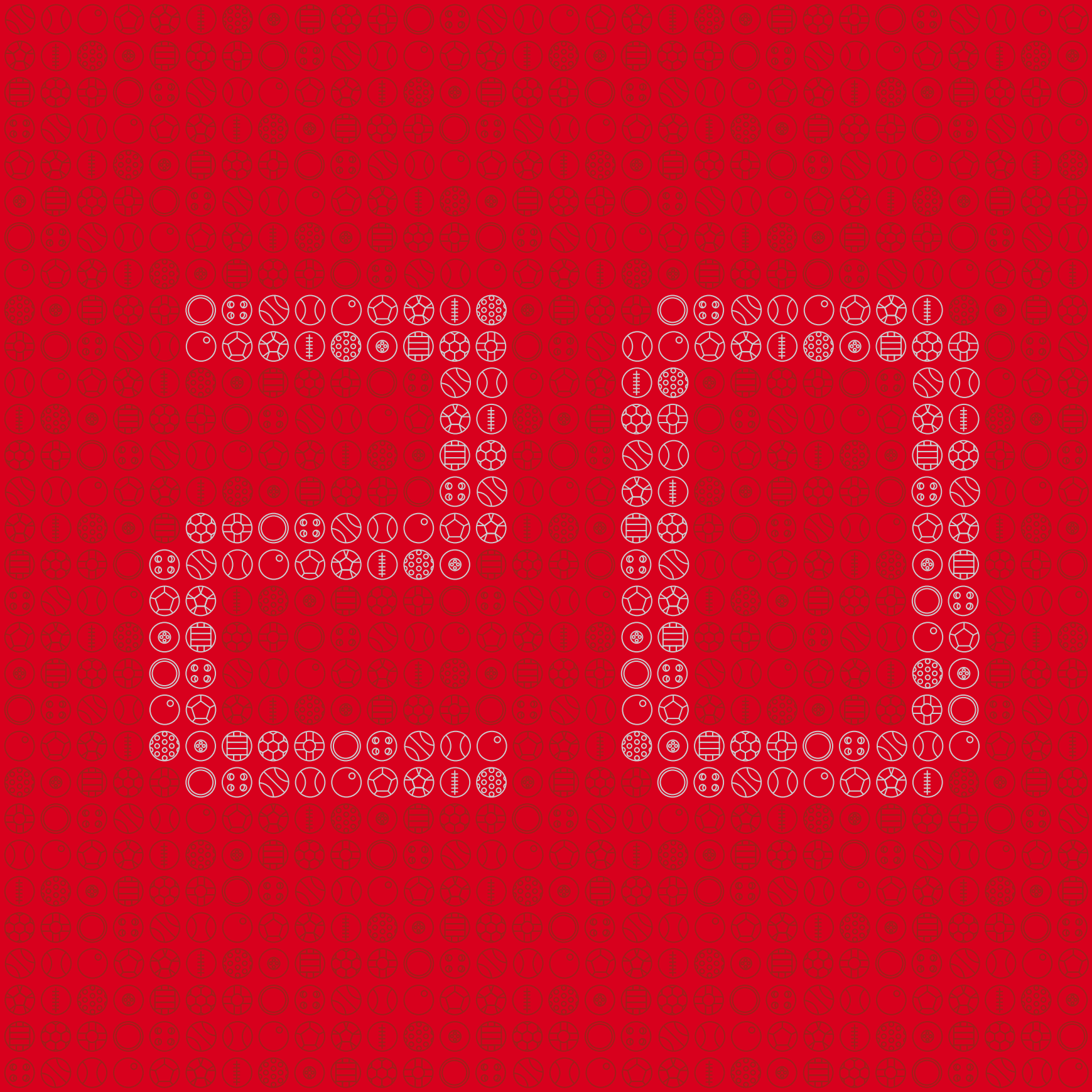

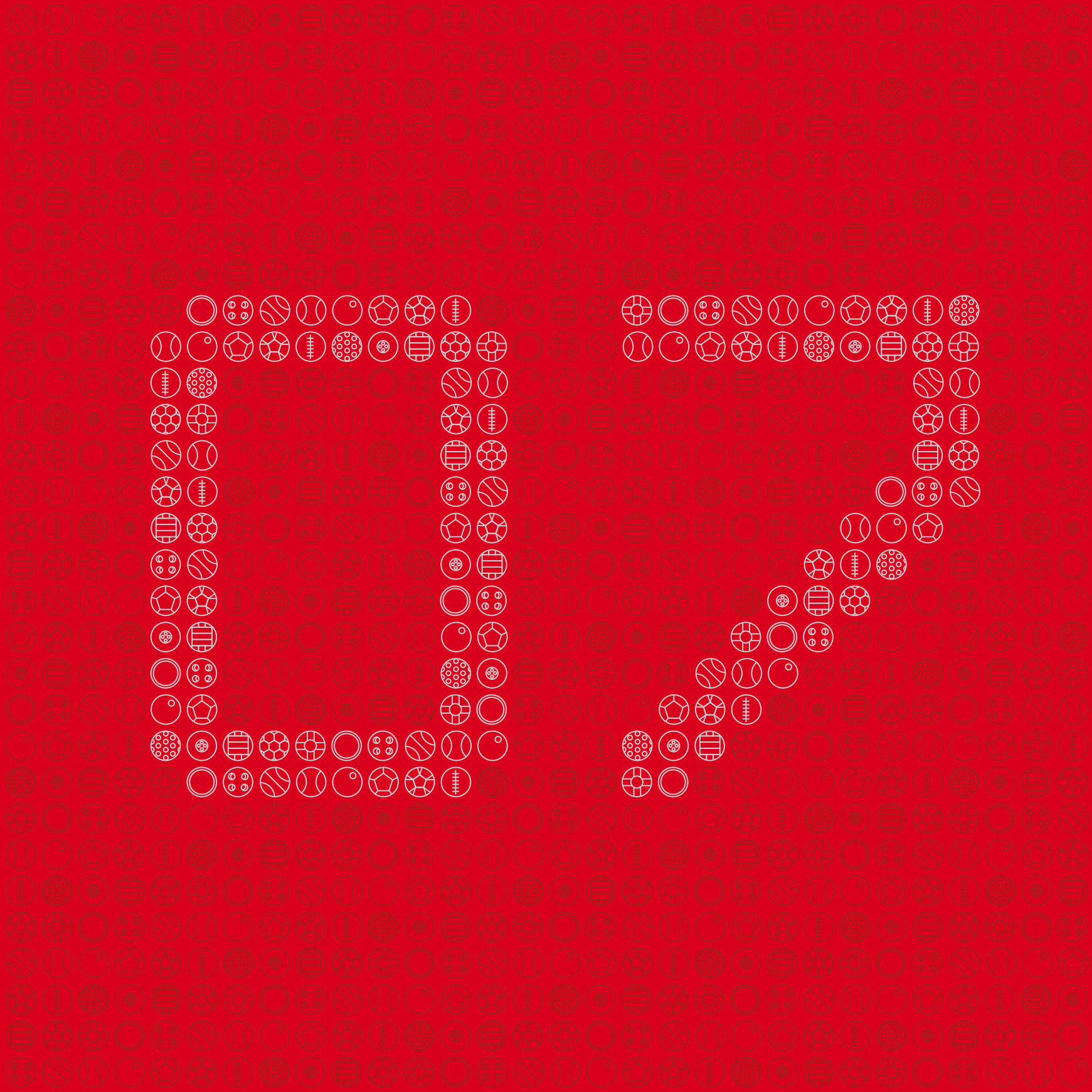



# 01

## INTRODUCCIÓN

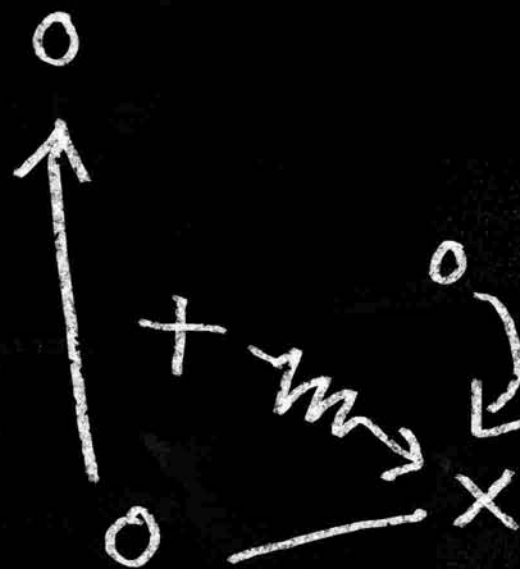

EL INSTITUTO MADRILEÑO DEL DEPORTE, EL ESPARCIMIENTO Y LA RECREACIÓN (IMDER) ES UN ORGANISMO AUTÓNOMO DEPENDIENTE DE LA CONSEJERÍA DE DEPORTES DE LA COMUNIDAD DE MADRID. FUE CREADO EN EL AÑO 1986 Y RATIFICADO EN SU ACTUAL PERSONALIDAD JURÍDICA Y FUNCIONES TRAS LA APROBACIÓN DE LA LEY 15/1984 DEL DEPORTE DE LA COMUNIDAD DE MADRID, CON EL OBJETO DE GESTIONAR LAS INSTALACIONES DEPORTIVAS Y DE OCIO ADSCRITAS A LA COMUNIDAD DE MADRID.

El marco legal en el que se circunscribe el IMDER engloba cuatro funciones que rigen toda su actividad:

- Gestión eficaz de las instalaciones deportivas, de esparcimiento, ocio y recreación de la Comunidad de Madrid.
- Realización de programas de investigación, divulgación y fomento del deporte en general, que tienen dichas instalaciones y de las actividades lúdico-deportivas que se desarrollan en las mismas, así como el fomento y la promoción del deporte en general.
- Organización de cursos, conferencias, seminarios y congresos relacionados con el deporte y las actividades directamente vinculadas a él.
- Planificación, diseño, organización y celebración -de forma independiente o en colaboración con terceros- de torneos, campeonatos, exhibiciones, encuentros y concentraciones deportivas.



# 0101 ORGANIGRAMA C<sup>a</sup> DE DEPORTES

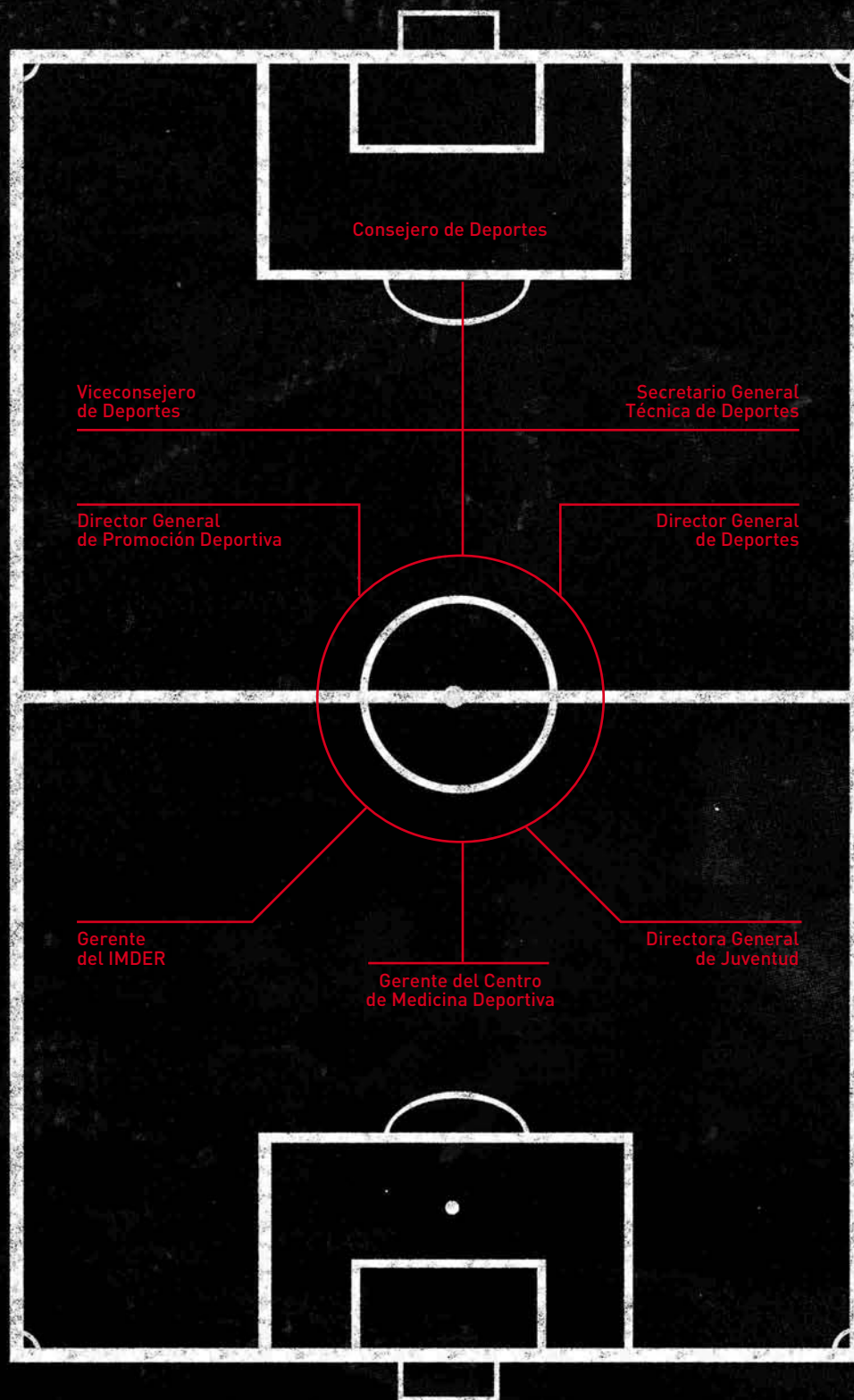

CONSEJERÍA DE DEPORTES  
**Comunidad de Madrid**



ORGANIGRAMA  
IMDER 0102

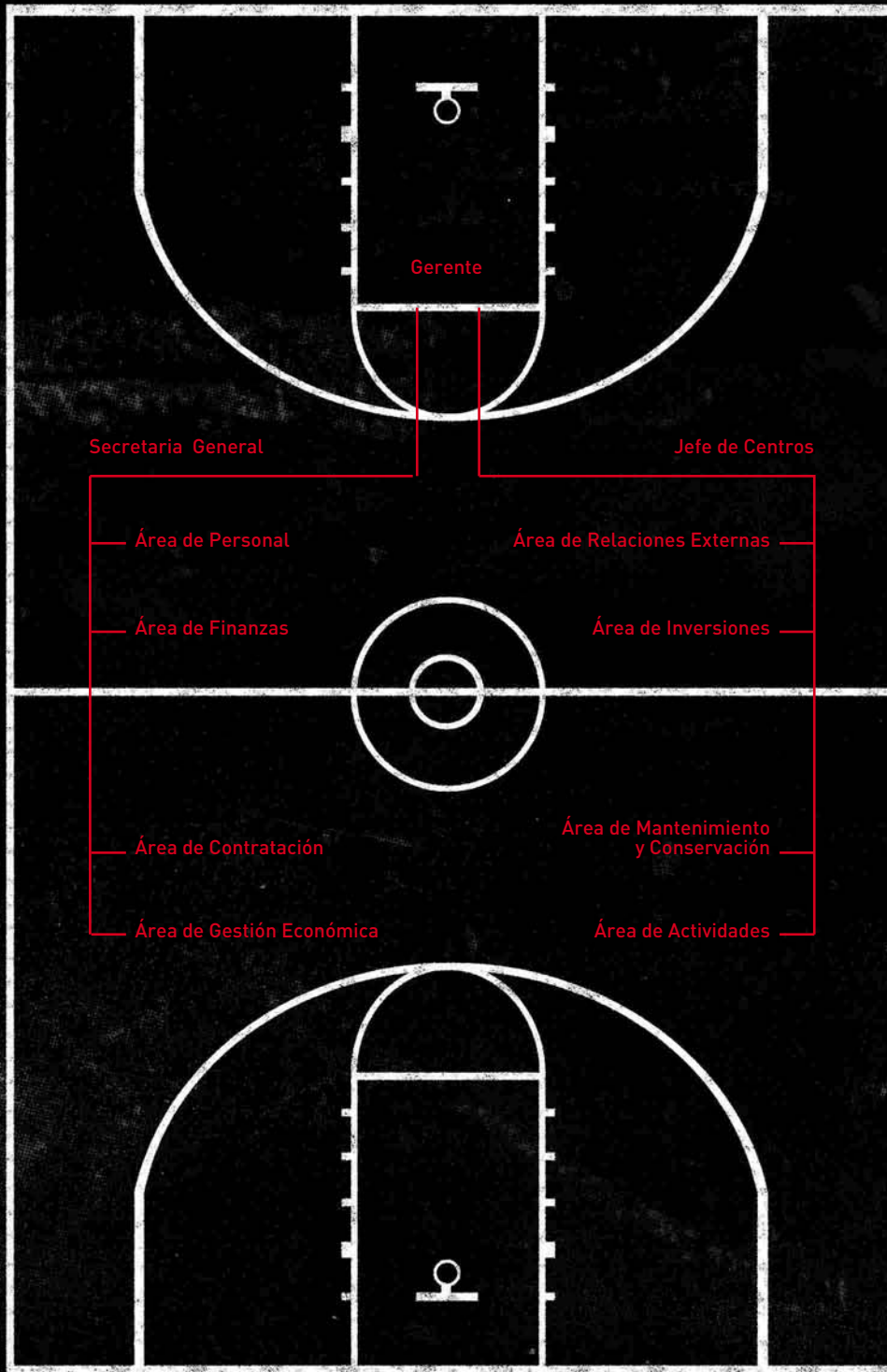

# 0102 ORGANIGRAMA IMDER / INSTALACIONES



Por otro lado, y como parte de la Administración Pública madrileña, el IMDER ajusta su actuación a la política deportiva de la Comunidad de Madrid que se inspira, entre otros, en los siguientes principios rectores:

- 01 La efectiva integración de la educación física y del deporte en el sistema educativo.
- 02 El fomento, protección y regulación del asociacionismo deportivo.
- 03 El respeto y protección del medio natural.
- 04 La erradicación de la violencia en el deporte, el fomento del juego limpio, así como la lucha contra la utilización de métodos y fármacos prohibidos, drogas y estimulantes.
- 05 El desarrollo de la investigación científica en el deporte.
- 06 La protección del deportista, especialmente frente a las prácticas de riesgo y a la abusiva explotación de que pueda ser objeto.
- 07 La promoción de la competición deportiva de rendimiento.
- 08 La difusión de actividades físicas y del deporte en todos los sectores de la población y, en particular, entre los más desfavorecidos.
- 09 La promoción de las actividades físicas y del deporte como forma de integración social, facilitando el acceso a las instalaciones tanto para la práctica deportiva como para ser espectadores en las mismas.
- 10 La colaboración responsable entre las diversas Administraciones Públicas, así como entre éstas y las organizaciones deportivas privadas.
- 11 El acceso de la mujer al deporte.
- 12 La salvaguardia de la existencia de una red de infraestructuras deportivas suficiente, atendiendo a su adecuada distribución y eficaz gestión con objeto de optimizar su aprovechamiento.



# 02

## ENUMERACIÓN DE OBJETIVOS 2007 Y SUS INDICADORES

En el año 2007, el IMDER ha tenido cinco objetivos principales, basados en las funciones del propio Instituto y los principios rectores que rigen la gestión en materia de deporte de la Comunidad de Madrid.

Los fundamentos básicos de estos objetivos son, por una parte, el fomento de la práctica del deporte entre el mayor número de personas posible, conscientes de que la mejora de la condición física supone un factor determinante para el mantenimiento de una vida sana, incluso desde el punto de vista psicológico.

Para ello, el IMDER destina recursos humanos y económicos para disponer de las instalaciones en las mejores condiciones posibles para la práctica deportiva, tanto de alto nivel como de ocio personal. Por otra parte, el desarrollo de distintas actividades, propias o en asociación con terceros, para hacer de la Comunidad de Madrid el centro neurálgico del deporte no sólo de España sino a nivel internacional.







## 0201 ENUMERACIÓN DE OBJETIVOS 2007 Y SUS INDICADORES

En el año 2007, el IMDER ha tenido **cinco objetivos principales**, basados en las funciones y principios rectores anteriormente mencionados. Para determinar el cumplimiento total o parcial de estos objetivos se han fijado unos **indicadores cuantitativos y cualitativos**:

### 01 APOYAR EL DEPORTE MADRILEÑO DE COMPETICIÓN, ALTO RENDIMIENTO Y EL DEPORTE FEDERADO

INDICADORES	Objetivo	Resultado	Cumplimiento
Número de federaciones madrileñas que utilizan las instalaciones del IMDER	20	22	110%
Número de eventos deportivos celebrados en instalaciones IMDER	76	88	115,7%
Celebración de otras actividades en instalaciones IMDER	8	17	212,5%

### 02 MANTENER, MEJORAR Y MODERNIZAR LAS INSTALACIONES. CONSTRUIR NUEVAS INSTALACIONES Y PONER EN SERVICIO PISTAS DEPORTIVAS

MANTENIMIENTO, MEJORA Y MODERNIZACIÓN DE LAS INSTALACIONES

INDICADORES	Objetivo	Resultado	Cumplimiento
Número de actuaciones en inversión de mejora y modernización	45	53	117,77%
Número de actuaciones de mantenimiento	200	214	107%

CONSTRUCCIÓN DE NUEVAS INSTALACIONES Y PISTAS DEPORTIVAS PUESTAS EN SERVICIO

INDICADORES	Objetivo	Resultado	Cumplimiento
Número de nuevas pistas deportivas e instalaciones	8	19	237,5%

### 03 FAVORECER EL DESARROLLO DEL DEPORTE ESCOLAR MEDIANTE LA ORGANIZACIÓN DE ACTIVIDADES DEPORTIVAS INCLUIDAS EN EL PROGRAMA "MADRID OLÍMPICO"

INDICADORES	Objetivo	Resultado	Cumplimiento
Número de colegios participantes	150	106	70,66%
Número de escolares participantes	12.000	14.283	117%

### 04 DIFUNDIR Y PROMOVER LA PRÁCTICA DE DEPORTE Y LA ACTIVIDAD FÍSICA MEDIANTE LA ORGANIZACIÓN DE PROGRAMAS DE DIVULGACIÓN Y FOMENTO DEPORTIVO

INDICADORES	Objetivo	Resultado	Cumplimiento
Número de usos* de la Campaña de Natación	1.100.000	721.295	65,57%
Número de usos de otras actividades programadas	520.000	633.720	121,86%
Número de usos (alquileres) de las instalaciones	2.915.000	2.309.247	79,21%

### 05 CELEBRAR EVENTOS ORGANIZADOS POR LA COMUNIDAD DE MADRID EN EL PALACIO DE DEPORTES

INDICADORES	Objetivo	Resultado	Cumplimiento
Número de eventos organizados	10	16	160%

(\*) Definición de uso: Prestación de un servicio ofertado, contabilizado en una sesión.

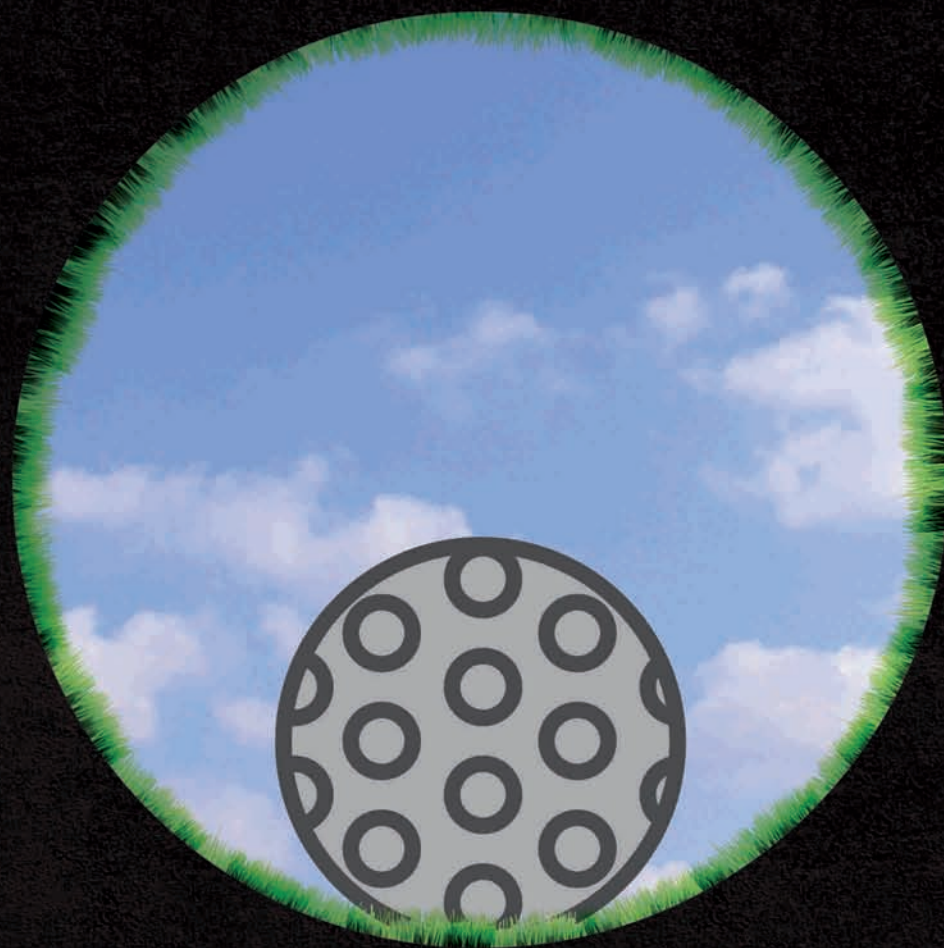



# 03

## CUMPLIMIENTO DE OBJETIVOS : CLAVES DE LA GESTIÓN 2007

Su grado de cumplimiento está basado en una serie de indicadores que ofrecen un dato porcentual de consecución. Los principales datos que avalan el cumplimiento de las metas fijadas para 2007 son, entre otros, la inversión de siete millones de euros para 53 actuaciones de mejora y acondicionamiento, y para 214 actuaciones de mantenimiento en las instalaciones deportivas del IMDER; los 88 eventos deportivos llevados a cabo a lo largo del año; las ya 22 federaciones que utilizan las instalaciones del IMDER; el centro de tecnificación de Rugby, que se ha sumado a los 6 ya existentes, perfectamente equipados para el desarrollo profesional de los deportistas; la organización de actividades deportivas, algunas de ellas de nivel internacional en el remozado Palacio de Deportes, que han hecho creíble la positiva concepción de Madrid como posible sede de los Juegos Olímpicos del año 2016.





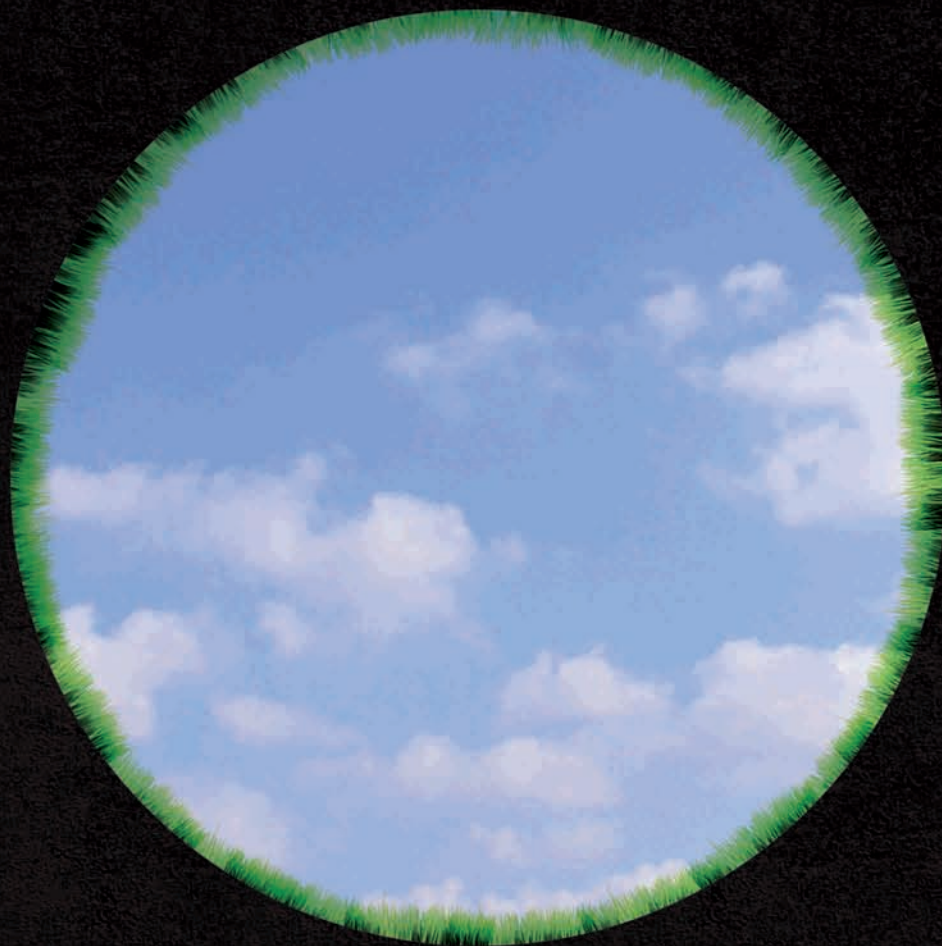

## 0301 APOYAR EL DEPORTE MADRILEÑO DE COMPETICIÓN, ALTO RENDIMIENTO Y EL DEPORTE FEDERADO

A. Uno de los principales objetivos del IMDER ha sido el del fomento del deporte de alto rendimiento y de competición en la Comunidad de Madrid para detectar, formar y poner al máximo nivel competitivo a deportistas con aptitudes para sus respectivas disciplinas.

Para llevar a cabo este compromiso prioritario, el IMDER presta sus instalaciones a los denominados **Centros de Tecnificación Deportiva**, cuyo cometido es el del descubrimiento y formación de deportistas altamente cualificados. A los seis ya existentes en 2006 -Centros de Tecnificación de Natación, Tiro con Arco, Golf, Piragüismo, Hockey y Fútbol- se ha sumado otro más, Rugby.

En 2007 se han realizado actuaciones destacadas de mejora en varios de los Centros de Tecnificación, como fueron la instalación de cortinas separadoras y la dotación de maquinaria para el gimnasio de entrenamiento en seco del C.T. de Natación del Mundial 86 y la construcción de un campo de rugby de césped artificial en el P.D. Puerta de Hierro.

Las **inversiones globales** que ha llevado a cabo el IMDER en los CC.TT. en el pasado año 2007 ascienden a un **total de 2 millones de euros**, lo que supone un esfuerzo enorme en dotar a la Comunidad de Madrid de las mejores instalaciones para la formación y desarrollo de deportistas de alto nivel.

### RELACIÓN DE CENTROS DE TECNIFICACIÓN EN INSTALACIONES DEL IMDER

Especialidad Deportiva	INSTALACIÓN IMDER	Año de Creación CT
C.T. Natación	Centro de Natación M86	1998
C.T. Tiro con Arco	P.D. Puerta del Hierro	2004
C.T. Golf	P.D. Puerta del Hierro	2004
C.T. Piragüismo	P.D. Puerta del Hierro	2004
C.T. Hockey	P.D. Somontes	2006
C.T. Fútbol	I.D. Ernesto Cotorruelo	2006
C.T. Rugby	P.D. Puerta del Hierro	2007

Por otra parte, y dentro del objetivo de apoyar el deporte madrileño, el IMDER ha cedido sus instalaciones a un total de 22 federaciones madrileñas, lo que supone un valor superior a los 4 millones de euros en aquellos conceptos que corresponden a servicios no facturados por el IMDER: instalaciones para tener ubicadas sus respectivas sedes, así como para la celebración de competiciones y realización de entrenamientos.



Federación	Funciones	INSTALACIÓN	Valoración
FEMADI Federación Madrileña del Deporte del Discapacitado Intelectual	Competiciones (campeonatos provinciales, de atletismo, natación y campo a través)	P.D. Puerta de Hierro C.N. Mundial 86 Estadio Vallehermoso	1.982,00
Federación de Atletismo de Madrid	Competiciones (comprende cesión de espacios para sede federativa, entrenamientos en pista y en sala de musculación y campeonatos a nivel provincial) Hasta Julio de 2007	Estadio Vallehermoso Residencia Navacerrada	140.806,00
Federación Madrileña de Gimnasia	Cursos de especialización	C.N. Mundial 86 I.I.D.D. Canal de Isabel II	21.428,50
Federación Madrileña de Socorrismo y Salvamento	Cursos de Socorrismo y Salvamento	C.N. Mundial 86	11.572,50
Federación Madrileña de Remo	Cesión de espacios deportivos cubiertos para entrenamientos	P.D. Puerta de Hierro	10.941,40
Federación Madrileña de Deportes de Invierno	Cesión de espacios deportivos cubiertos para entrenamientos	P.D. Puerta de Hierro	1.079,40
Federación Madrileña de Fútbol Sala	Alojamiento para competiciones	Residencia Navacerrada	1.248,00
Federación Madrileña de Actividades Subacuáticas	Competiciones y entrenamientos	C.N. Mundial 86	2.580,00
Federación de Baloncesto de Madrid	Competiciones y entrenamientos	Estadio Vallehermoso I.I.D.D. Canal de Isabel II	3.672,80
SUBTOTAL			197.157,80
Federación Madrileña de Natación	Sede federativa y actividad	C.N. Mundial 86 Residencia Navacerrada	2.637.797,14
Federación Madrileña de Tiro con Arco	Sede federativa y actividad	P.D. Puerta de Hierro	300.931,00
Federación Madrileña de Colombofilia	Actividad	P.D. Puerta de Hierro	10.368,00
Federación Madrileña de Ajedrez	Sede federativa y actividad	Estadio Deportivo Teresa Rivero	47.520,00
Federación Madrileña de Boxeo	Sede federativa y actividad	Estadio Deportivo Teresa Rivero	110.880,00
Federación Madrileña de Tenis de Mesa	Sede federativa y actividad	Estadio Deportivo Teresa Rivero	105.600,00
Federación Madrileña de Hockey Hierba	Sede federativa y actividad	C.D. Somontes	161.304,00
Federación Madrileña de Fútbol	Actividad	I.D. Ernesto Cotorruelo	241.956,00
Federación Madrileña de Pelota	Sede federativa	P.D. Puerta de Hierro	17.144,60
Federación Madrileña de Golf	Sede federativa y actividad	P.D. Puerta de Hierro	180.299,50
Federación Madrileña de Rugby	Sede federativa y actividad	P.D. Puerta de Hierro	56.074,90
Federación Madrileña de Billar	Sede federativa y actividad	Estadio Deportivo Teresa Rivero	105.600,00
Federación Madrileña de Pádel	Sede federativa y actividad	P.D. Puerta de Hierro	18.043,00
Federación Madrileña de Piragüismo	Sede federativa y actividad	P.D. Puerta de Hierro	120.160,10
TOTAL			3.824.962,14



B. El segundo punto que hace efectivo el cumplimiento de este objetivo es el de la celebración de eventos deportivos en las instalaciones del IMDER. En 2007 han sido 88 los que han tenido lugar, siendo el Centro de Natación Mundial 86 el que mayor volumen de eventos ha generado, con 35, seguido del Estadio Vallehermoso (17 eventos hasta julio 07) y del P.D. Puerta de Hierro (17).

#### NÚMERO DE EVENTOS POR INSTALACIÓN

INSTALACIÓN	Nº de Eventos Deportivos
Palacio de Deportes	7
Estadio Vallehermoso	17
II.DD. Canal de Isabel II	4
C.N. Mundial 86	35
P.D. Puerta de Hierro	17
Residencia de Navacerrada	7
I.D. San Vicente de Paúl	1
<b>TOTAL</b>	<b>88</b>

El Consejero de Deportes, Don Alberto López Viejo presentó los partidos NBA LIVE TOUR 2007 acompañado de Hernán Jasen, Pau Gasol, Jorge Garbajosa y Alex Mumbrú.



Entre ellos cabe destacar, por orden cronológico:

#### [XIII Campeonatos de España Open de Invierno de Natación Master \(C.N. M86, entre el 26 y 28 de enero\):](#)

Fueron 1.267 los nadadores inscritos, en representación de 128 clubes españoles y extranjeros, con edades comprendidas entre los 20 y los 96 años. A lo largo de los tres días de competición se superaron tres registros mundiales y 75 españoles (58 masculinos y 17 femeninos) individuales. Los clubes madrileños lograron 138 medallas (44 oros, 45 platas y 49 bronce).

#### [VII Medio Maratón de Madrid Gran Premio Villa de Madrid \(E.Vallehermoso, 1 de abril\):](#)

En 2007 se superó el número de participantes respecto a la edición de 2006 (11.000) y cerca de 11.500 atletas se dieron cita en esta mítica carrera que tiene su meta en el estadio Vallehermoso y que ganaron en sus respectivas categorías el keniano Francis Komu y la española Ana Burgos.

#### [Master Senior de Tenis \(Palacio de Deportes, 13, 14 y 15 de abril\):](#)

La apuesta de la Comunidad de Madrid por acoger y acercar a los madrileños a eventos deportivos de alto nivel hizo posible la celebración de este torneo. Por primera vez, competían en Madrid seis de los mejores tenistas que ha dado la historia de este deporte y que suman más de 200 títulos individuales: McEnroe, Ivanisevic, Wilander, Costa, Stich y Borg. La final, que enfrentó a Albert Costa y John McEnroe, se saldó con la victoria del primero tras un emocionante encuentro que fue seguido por más de 12.000 espectadores.

#### [Meeting Internacional de Atletismo Gran Prix de Madrid \(E. Vallehermoso, 21 de julio\):](#)

El protagonismo recayó principalmente en dos atletas femeninas: la saltadora de altura croata Blanca Vlasic, que superó los 2,05 m. y la saltadora de longitud rusa Tatiana Lebedeva, que saltó 7,15 m., lo que supuso la segunda mejor marca mundial del año conseguida hasta ese momento. Entre los españoles destacaron Mario Pestano, que estuvo cerca de vencer al líder mundial de lanzamiento de disco en su primer intento con 66,33 m.

#### [XXXV Edición Eurobasket \(Palacio de Deportes, entre el 12 y 16 de septiembre\):](#)

En palabras del Consejero de Deportes de la Comunidad, Don Alberto López Viejo, Madrid se convirtió en la capital mundial del baloncesto. La selección española, tras una brillante fase previa en Sevilla y un disputado duelo de semifinales frente a Grecia, llegó a la final con la selección rusa, ante la cual no pudo imponerse por un único punto de diferencia (59-60), logrando así la medalla de plata ante casi 14.000 espectadores. El podio lo cerró Lituania, que se impuso a la selección helena (69-78).

#### [Torneo Internacional de Superpolo de Madrid \(P.D. Puerta de Hierro, 22 y 23 de septiembre\):](#)

Organizado por la Federación Madrileña de Piragüismo y la Comunidad de Madrid, las competiciones masculina y femenina atrajeron la atención de equipos participantes de toda España, así como de Francia, Brasil, Italia e Irlanda.

#### [NBA Live Tour 2007 \(Palacio de Deportes, 11 de octubre\):](#)

La Comunidad de Madrid consiguió reunir en Madrid a las estrellas de la NBA, de la mano de los Memphis Grizzlies de Pau Gasol y los Toronto Raptors de José Manuel Calderón y Jorge Garbajosa. En dos partidos de exhibición, se enfrentaron, respectivamente, al Estudiantes y al Real Madrid en una espectacular jornada deportiva que llenó el Palacio de Deportes.

#### [Partido de Liga ACB MMT Estudiantes-Real Madrid \(Palacio de Deportes, 18 de octubre\):](#)

Al celebrarse en el Telefónica Madrid Arena -sede de Estudiantes- el Tenis Master Series de Madrid, la Comunidad de Madrid brindó la oportunidad de que el Palacio de Deportes diera cita a este encuentro que enfrentaba a los máximos rivales de baloncesto de la capital. Ganó el Real Madrid por 11 puntos de diferencia (77-88).

### [C. Celebración de otras actividades no deportivas en instalaciones del IMDER](#)

Uno de los principales objetivos del IMDER para 2007 ha sido la realización en sus instalaciones de actividades no deportivas, ya sean culturales, sociales o de otro tipo. En concreto, frente a un objetivo de realización de 8 eventos a lo largo del año, se celebraron un total de 17, por lo que el grado de cumplimiento de este objetivo fue de 212,5%. De las 17 actividades no deportivas organizadas, **11 fueron de tipo social** (visitas, presentaciones, ruedas de prensa) y **6 fueron culturales** (conciertos, manifestaciones artísticas o literarias) y atrajeron a más de 26.000 espectadores a las distintas instalaciones del IMDER. Los más destacados fueron:

- El Concierto para celebrar el Día Internacional de la Mujer **“Festival Iguálate”**, organizado por la Dirección General de la Mujer de la Consejería de Empleo el día 23 de marzo, en el Palacio de Deportes.
- La **Antología de la Zarzuela**, organizado por la Consejería de Cultura y Deportes dentro del programa de las Fiestas de la Comunidad de Madrid, que se celebró en el Palacio de Deportes el día 3 de mayo.













## 0302 MEJORAR Y MODERNIZAR DE LAS INSTALACIONES DEPORTIVAS Y DE OCIO GESTIONADAS POR EL IMDER Y MANTENERLAS EN ÓPTIMO ESTADO DE FUNCIONAMIENTO Y UTILIZACIÓN

Se han realizado obras y mejoras con una inversión que se aproxima a los 8 millones de euros para el mantenimiento y modernización de las instalaciones. El año 2007 concluyó con la acometida de los siguientes grandes proyectos, destacados dentro del objetivo de mejora de instalaciones y construcción de obra nueva en las mismas:

### MEJORA: A. INSTALACIONES DEPORTIVAS



#### II.DD. CANAL DE ISABEL II: Ampliación del pabellón multiusos

**INVERSIÓN: 803.104 euros**

La finalidad principal de dicha ampliación ha tenido por objeto dotar al polideportivo de las dimensiones de pista reglamentarias que permiten la celebración de competiciones oficiales así como adecuarlo con unas instalaciones modernas para la práctica deportiva. Por otra parte, se ha conseguido también que la obra del edificio se ajuste al cumplimiento de la normativa vigente, especialmente en medidas de protección contra incendios, evacuación y accesibilidad.



#### P.D. PUERTA DE HIERRO: Construcción de vestuarios de raqueta

INVERSIÓN: 302.150 euros

Las obras de construcción de estos vestuarios han consistido en la rehabilitación del antiguo almacén de compuertas que represaban el río Manzanares. Dicha actuación tiene por objeto dotar a la zona de deportes de raqueta (padel, tenis y pelota) de unos vestuarios adecuados a esta actividad.



#### II.DD. CANAL DE ISABEL II: Acondicionamiento de las pistas de tenis de tierra batida

INVERSIÓN: 54.897,98 euros

La actuación, ha supuesto la consolidación del firme de todas las pistas, de las líneas de delimitación del campo y el adecuado recubrimiento de tierra batida, igualando y nivelando las mismas.



## MEJORA: B. SEDES FEDERATIVAS

**P.D. PUERTA DE HIERRO: Rehabilitación del antiguo vestuario para sedes de las federaciones de Rugby y Golf** **INVERSIÓN: 643.424,99 euros**

Dicha actuación ha consistido en la remodelación de un antiguo vestuario para crear un espacio de oficinas administrativas de ambas federaciones aunque con un funcionamiento absolutamente independiente. La bóveda se ha convertido en una gran nave de trabajo colectivo a la que se han adosado los sucesivos despachos individuales en los que se desarrolla el trabajo más privado.



**P.D. PUERTA DE HIERRO: Obras en la sede de la Federación de Pelota**

**INVERSIÓN: 65.000 euros**

La antigua vivienda del director era un espacio sin uso, de modo que en 2007 se decidió acometer la obra de reforma para alojar las oficinas de la Federación Madrileña de Pelota.

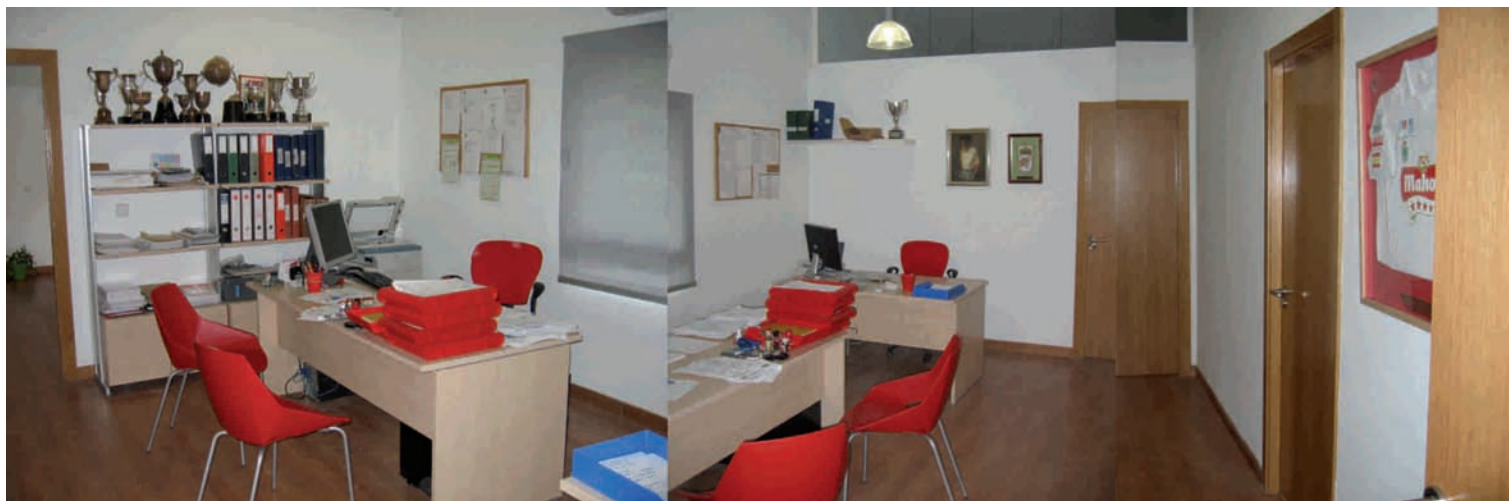



## MEJORA: C. CENTROS DE TECNIFICACIÓN

### CENTRO DE TECNIFICACIÓN DE NATACIÓN MUNDIAL 86: Sala de entrenamiento

INVERSIÓN: 124.777,47 euros

Se ha habilitado una nueva sala de 480 m<sup>2</sup> para el entrenamiento en seco de los deportistas tecnificados. En ella los nadadores disponen de maquinaria cardiovascular de gama alta, capaz de realizar entrenamientos programados eficaces en función del nivel de esfuerzo requerido. La maquinaria de acondicionamiento muscular está dividida en máquinas de resistencia variable, máquinas de peso libre donde se ejecutan ejercicios globales que implican grandes masas musculares y poleas para el trabajo de fortalecimiento en tres dimensiones.



### CENTRO DE TECNIFICACIÓN DE NATACIÓN MUNDIAL 86: Cortinas separadoras

INVERSIÓN: 59.690,38 euros

Se han instalado unas cortinas separadoras que permiten la celebración de competiciones a la vez que, en el espacio cubierto por las lonas, podrán continuar las actividades del CT (entrenamientos, estiramientos,..) sin que se vea desde las gradas ni moleste a los competidores.

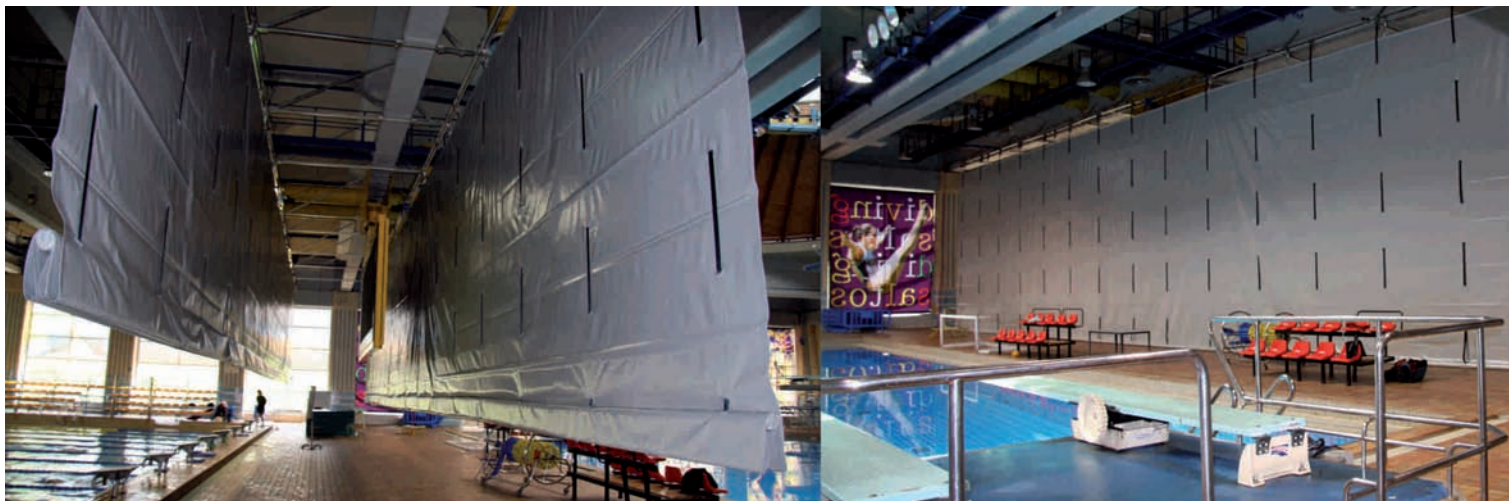



## OBRA NUEVA

### P.D. PUERTA DE HIERRO: Construcción de un campo de rugby de césped artificial

**INVERSIÓN: 480.114, 47 euros**

Esta nueva instalación, realizada entre los años 2006 y 2007 y que ha supuesto una inversión de 1,6 millones de euros, es la más moderna y completa de las que existen en España realizada en superficie sintética. Dispone de un campo principal de 100 x 70 m. de área de juego, considerada óptima para el juego por las federaciones nacionales e internacionales, y de un campo adyacente para categorías infantiles y juveniles que también se utiliza para entrenamiento y calentamiento previo a los partidos de competición. La superficie total es equivalente al área ocupada por dos campos de fútbol. El perímetro del área de juego es de 5 m., realizado con el mismo material con una altura de 72 mm., algo superior a la utilizada habitualmente para la práctica de otros deportes de equipo. Se encuentra lastrado con arena de sílice y de pequeños cilindros de material termo plástico que amortigua los efectos de los impactos contra el pavimento. Dispone de iluminación artificial que produce un alumbrado de calidad de color diurno y permite por tanto la competición en horario nocturno.



El material de este campo tiene una gran resistencia al uso y reduce notablemente el consumo de agua que debería utilizarse en el riego de una superficie de césped natural, lo que supone una acción de sostenibilidad en favor del medio ambiente.

**P.D. PUERTA DE HIERRO: Construcción de 16 pistas de pádel**

**INVERSIÓN: 913.146,61 euros**

Se ha llevado a cabo la construcción de 15 pistas de medidas reglamentarias, con muros prefabricados de hormigón y pavimento de césped artificial específico para la práctica de pádel al aire libre y una pista central con paramentos de vidrio para la disputa, en su caso, de competiciones retransmitidas por televisión.





## 0303 FAVORECER EL DESARROLLO DEL DEPORTE ESCOLAR MEDIANTE LA ORGANIZACIÓN DE ACTIVIDADES DEPORTIVAS INCLUIDAS EN EL PROGRAMA “MADRID OLÍMPICO”

El programa se ampara en la Resolución N° 5 de 2000 de la Asamblea de Madrid, que instaba a la Administración autonómica a organizar un campeonato de deportes con los Colegios de la Comunidad para promocionar la candidatura olímpica de Madrid. Cumpliendo con este objetivo el IMDER ha organizado y prestado sus instalaciones para acoger en las mismas tanto la fase final del Programa Deportivo Escolar Madrid Olímpico del curso 2006-2007 como el inicio del 2007-2008.

La **sexta edición (2006/07)** contó con un presupuesto de 466.733,88 euros - sin incluir las cesiones gratuitas de las instalaciones de IMDER necesarias para la práctica de sus modalidades deportivas- y se saldó con la participación de 106 centros educativos y un total de 14.283 alumnos. En esta edición se adhirió al programa la categoría de discapacitados intelectuales que se gestiona a través de la Federación Madrileña de Deportes para Discapacitados Intelectuales (FEMADDI).

La competición se estructuró en 33 jornadas deportivas entre los meses de noviembre de 2006 y mayo de 2007, desarrollándose en su totalidad en las sedes deportivas del IMDER:

- El Estadio Vallehermoso acogió las pruebas de Atletismo en Pista y Gimnasia.
- El Centro de Natación Mundial 86, las de Natación y Waterpolo.
- El Parque Deportivo Puerta de Hierro celebró las jornadas de Campo a Través, Marcha Atlética y Tiro con Arco (C.T.T.A).

La cuantía total de premios entregados a ganadores y finalistas ascendió a 208.564,17 euros entre las bolsas de material deportivo, los trofeos y las medallas.

El día 17 de noviembre se inauguró **la nueva temporada (2007-2008)** del Programa Deportivo Escolar Madrid Olímpico organizado a partir de esta edición por la Dirección General de Promoción Deportiva.

*El Consejero de Deportes, Don Alberto López Viejo inauguró el 17 de noviembre la nueva temporada de Madrid Olímpico.*





# 0304 DIFUNDIR Y PROMOVER LA PRÁCTICA DEL DEPORTE Y LA ACTIVIDAD FÍSICA MEDIANTE LA ORGANIZACIÓN DE PROGRAMAS DE DIVULGACIÓN Y FOMENTO DEPORTIVO

A lo largo del pasado ejercicio 2007 los usos totales de las instalaciones de IMDER han ascendido a 3.657.079 lo que supone un 9,5% más que en 2006 (3,344.064 usos), pese a que algunas de aquéllas han estado clausuradas temporalmente para la realización de obras de nuevos espacios o mejoras, y que el Estadio Vallehermoso sólo tuvo actividad hasta el mes de agosto al revertir al Ayuntamiento de Madrid a finales de septiembre de 2007. Entendemos por **uso** cualquier **prestación de un servicio ofertado, contabilizado en una sesión**.

## USOS TOTALES POR INSTALACIONES 2007

INSTALACION	1er Trim	2ºTrim	3er Trim	4º Trim	Año 2007
C. N. Mundial 86	314.709	233.079	158.239	266.795	972.822
Estadio Vallehermoso	166.183	209.319	123.186	0	498.688
II.DD. Canal de Isabel II	98.745	107.149	127.037	117.641	450.581
II.DD. San Vicente de Paúl	29.175	33.767	30.433	31.654	123.029
P.D. Puerta de Hierro	150.578	159.303	157.079	156.655	623.615
Residencia Navacerrada	4.313	5.075	6.900	3.220	19.508
Palacio de Deportes	155.900	237.230	169.665	239.815	802.610
II.DD. Ernesto Cotorruelo	17.841	17.850	5.954	17.868	59.513
C.D. Somontes	32.001	32.010	10.674	32.028	106.713
TOTAL	969.454	1.034.782	789.167	865.676	3.657.079

## USOS TOTALES POR INSTALACIONES 2006/07

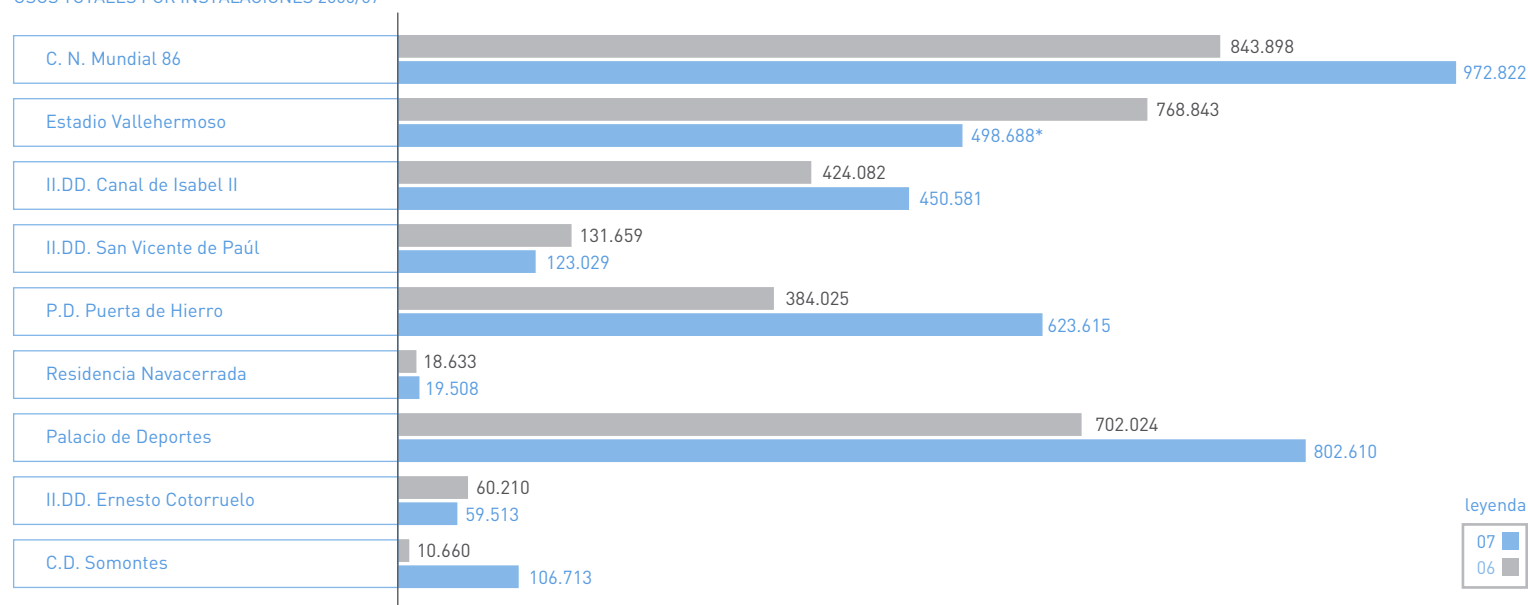

[\*] El Estadio Vallehermoso se cerró en Septiembre '07.



### USOS TOTALES POR INSTALACIONES 2007

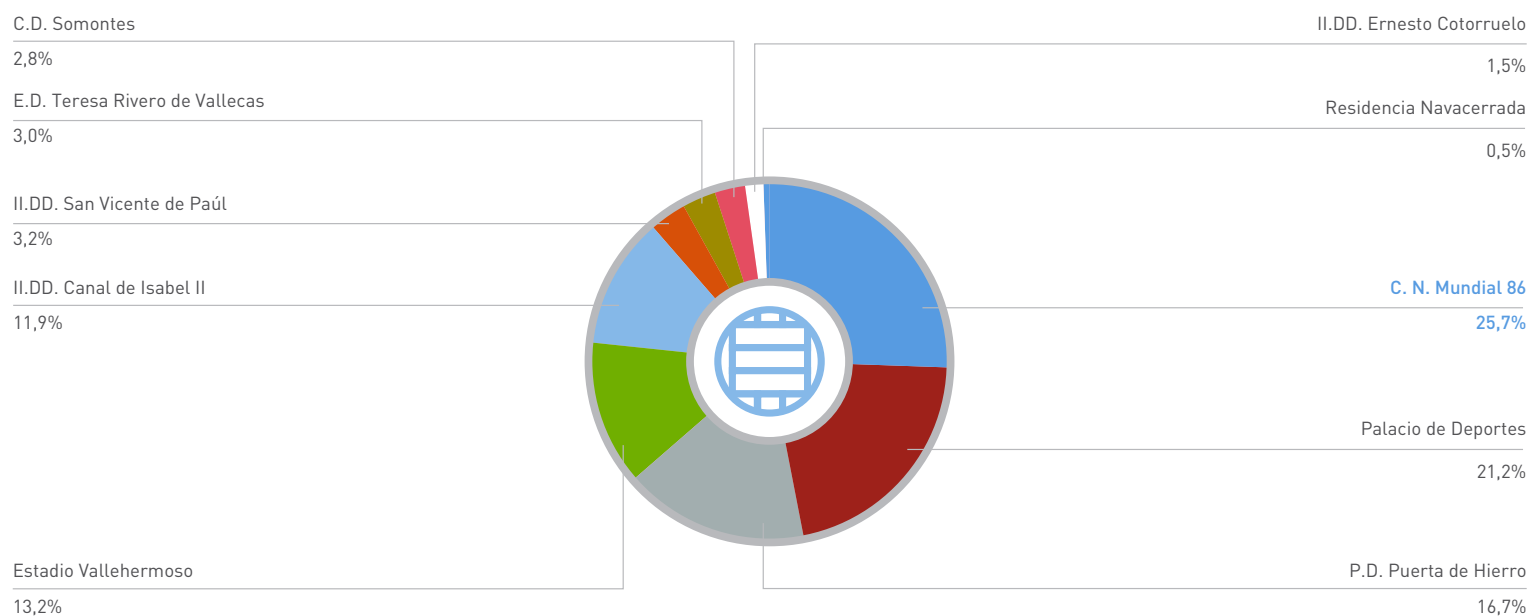

### USOS TOTALES 2007 POR TIPO DE ACTIVIDAD

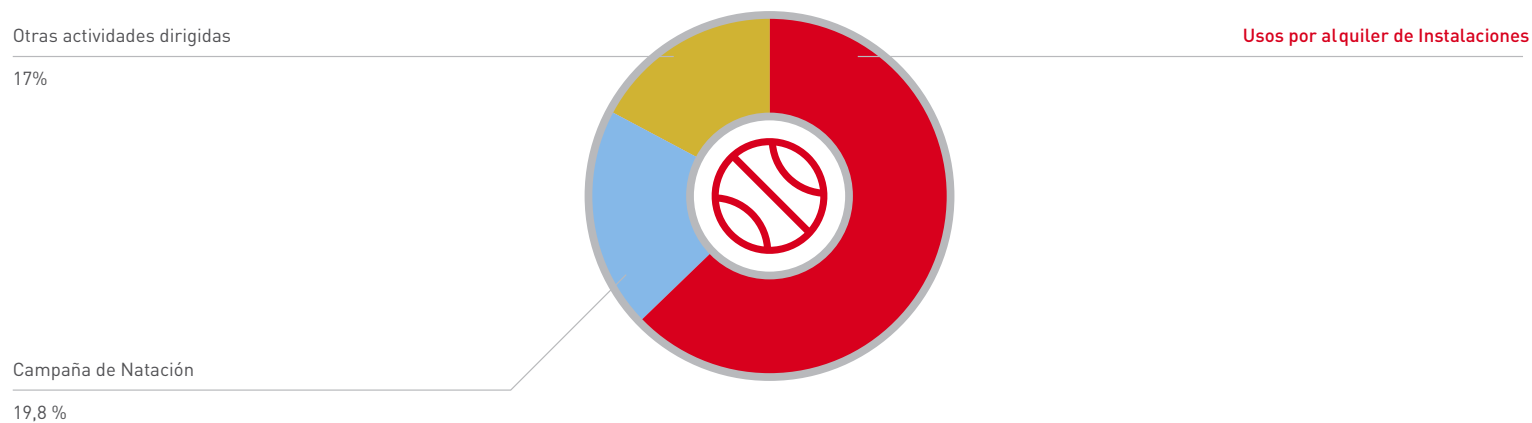

Campaña de Natación	Otras actividades dirigidas	Usos por alquiler de instalaciones	Nº Usos Totales 2007	Nº Usos Totales 2006
721.295	623.543	2.311.281	3.657.079	3.344.064





## 1. CAMPAÑA DE NATACIÓN

Desde el año 1988 el IMDER mantiene un acuerdo de colaboración con la Federación Madrileña de Natación para el desarrollo de la Campaña de Natación en la instalación climatizada del Centro de Natación Mundial 86. Desde los 18 meses hasta mayores de 60 años, divididos por categorías de edad y niveles -desde aprendizaje hasta la escuela de iniciación a la competición- esta campaña tiene como vocación la de acercar a todos los madrileños al medio acuático.

La pasada campaña, iniciada el 11 de septiembre de 2006 y finalizada en junio de 2007 contó con un total de 1.599 nuevas inscripciones en las diferentes actividades del Centro, ascendiendo el número de usos generados en el año 2007 (enero-diciembre) a 721.295 usos.

Con un presupuesto cercano a los 2 millones de euros, [el programa tiene como objetivo impartir cursos de iniciación, mantenimiento y perfeccionamiento a través de 67 monitores cualificados de la Federación Madrileña de Natación](#) que desarrollan su labor de lunes a viernes de 8.30 a 22h. y los fines de semana en horario de mañana.

Las modalidades de la Campaña son las siguientes:

### • Natación Infantil hasta 14 años

- **Matronatación** (18 meses a 4 años): Actividad en la que el niño comparte con uno de sus progenitores las primeras experiencias en la piscina, favoreciendo su adaptación al medio acuático.
- **Bebés** (20 meses a 3 años): El niño, monitorizado, se familiariza con el agua a través del juego.
- **Benjamines** (3 años): El niño inicia el trabajo en grupo como paso previo a la actividad de enseñanza, a través de una actividad lúdica dirigida por los monitores.
- **Enseñanza** (4 a 14 años): A través de juegos con sus monitores, los pequeños aprenden a desenvolverse con seguridad en el agua, como paso previo al perfeccionamiento de estilos.
- **Perfeccionamiento** (de 4 a 14 años): Una vez superadas las etapas iniciales de familiarización con el medio, los monitores han de trabajar con los niños en la depuración de su técnica y en la progresión física.
- **Escuela de iniciación a la competición**: Aquellos niños con aptitudes e interés por la competición que los profesores hayan detectado en los pasos previos, pasan a trabajar en grupos específicos para cada disciplina (natación, waterpolo, sincronizada y saltos).

### • Natación Adultos

- **Aprendizaje**: se trata de que cualquier persona pueda aprender a nadar de forma relajada, a su ritmo, en grupo, para disfrutar con seguridad del medio acuático.
- **Mantenimiento**: un grupo de técnicos titulados ayudan a mejorar el estilo, aprender otros, practicar deporte o, simplemente, relajarse a través de la natación.
- **Mantenimiento deportivo**: para aquellos que ya poseen un buen nivel técnico y desean practicar la natación de un modo más exigente, con fines deportivos o preparatorios de pruebas de aptitud profesional.
- **Premamá**: para mejorar en el medio acuático la condición física de las mujeres embarazadas.
- **Mamá**: para mejorar la condición física de aquellas que acaban de dar a luz.
- **Natación dirigida a mayores** (de 60 años): permite la práctica de deporte para mantener o mejorar la actividad articular y su condición física y social.
- **Natación libre**: para practicar la natación como deporte contando con el asesoramiento técnico necesario para fijar tareas en función de los distintos niveles.
- **Abono natación adulto**: para practicar la natación dirigida o el nado libre, con flexibilidad en cuanto a días y horarios.

## 2. OTRAS ACTIVIDADES DIRIGIDAS QUE SE IMPARTEN EN LAS INSTALACIONES DE IMDER

Son aquellos usos generados por cursos de distintas modalidades deportivas fuera del Centro Mundial 86.

### A. Cursos dirigidos a público general:

Los ciudadanos de la Comunidad de Madrid pueden disfrutar, a través del IMDER, de una serie de cursos a lo largo del año: tenis, pádel, gimnasia de mantenimiento, tai-chi, yoga, musculación, esgrima, aerobio, natación, etc...

#### DESGLOSE DE NÚMERO DE USOS POR CURSOS EN LAS DISTINTAS INSTALACIONES

INSTALACIÓN	Otros Cursos
C.N. Mundial 86	32.282
Estadio Vallehermoso	51.905
II.DD. Canal de Isabel II	110.309
I.D. San Vicente de Paúl	37.974
P.D. Puerta de Hierro	75.826
TOTAL	308.296

### B. Campaña de verano

EL IMDER oferta durante los meses de verano distintas actividades dirigidas a la población infantil de la Comunidad de Madrid: Colonias de Verano, Campamentos Urbanos y Cursos de Natación, con el fin de ayudar a conciliar la vida laboral y familiar de sus progenitores.

- **Las Colonias de Verano** se desarrollan en las II.DD. Canal de Isabel II y en el Estadio Vallehermoso. Consisten en una serie de actividades lúdico-deportivas que se desarrollan en periodos de dos semanas durante el mes de julio de lunes a viernes en horario de 09:00h. a 14:00h. para chicos/as entre seis y catorce años.
- **Los Campamentos Urbanos** tienen lugar en el Parque Deportivo Puerta de Hierro. Al igual que las colonias deportivas los campamentos urbanos se desarrollan durante el mes de julio, en periodos de dos semanas, de lunes a viernes en horario de 09:00h. a 17:00h., con desayuno y comida incluidos.
- Durante el mes de julio los **Cursos de Natación dirigidos a escolares** también se imparten en las II.DD. San Vicente Paúl, el Estadio Vallehermoso y las II.DD. Canal de Isabel II.





### C. Centros de Tecnificación Deportiva

Son aquellos usos generados por los C.T.D., tanto en lo que se refiere a su actividad dirigida al descubrimiento y captación de nuevos talentos, como a la formación y especialización de deportistas ya iniciados.

#### DESGLOSE DE NÚMERO DE USOS POR CENTROS DE TECNIFICACIÓN DEPORTIVA

CENTRO DE TECNIFICACIÓN	INSTALACIÓN	Usos C.T.
C.T. Natación	C.N. Mundial 86	103.500
C.T. Golf	P.D. Puerta de Hierro	51.666
C.T. Tiro con Arco	P.D. Puerta de Hierro	14.400
C.T. Rugby	P.D. Puerta de Hierro	4.020
C.T. Piragüismo	P.D. Puerta de Hierro	22.000
C.T. Fútbol	II.DD. Ernesto Cotarruelo	59.513
C.T. Hockey	C.D. Somontes	106.713
TOTAL		361.812

### 3. USOS POR ALQUILER DE LAS INSTALACIONES

Las instalaciones más utilizadas por los madrileños el año pasado, tanto en alquiler de cualquier tipo de espacio en instalaciones deportivas como en asistencia a eventos o competiciones celebrados en las mismas fueron:

- **Centro de Natación M86** con más de noventa mil usos de la piscina de verano, así como más de cincuenta y siete mil derivados de los eventos celebrados allí.
- **Palacio de Deportes**, por el que pasaron más de 802.000 espectadores que disfrutaron de la polivalencia de la sala. De éstos, más de 134.000 asistieron a los 16 eventos deportivos, muchos de los cuales promovidos por la Comunidad de Madrid.
- **Parque Deportivo Puerta de Hierro**, que registró 623.615 usos totales, de ellos 496.986 eran derivados del alquiler de las instalaciones del Parque, incluida la piscina de verano.
- **Estadio Vallehermoso** sigue siendo una de las instalaciones más visitadas, con más de 498.000 usos en 2007, pese al cierre para su remodelación en septiembre de este pasado año. De esta cifra más de cuatrocientos diecinueve mil correspondieron a los eventos, piscina de verano y alquileres de instalaciones y servicios.
- **La cifra de usos de las II. DD. Canal de Isabel II sigue creciendo cada año** y ya ha alcanzado la cifra de 450.581, de los que hemos de destacar que 340.272 de ellos vinieron generados por la piscina de verano.

USOS TOTALES DE ACTIVIDADES NO DIRIGIDAS 2007

INSTALACIÓN	Usos Piscina de Verano	Usos por alquiler de instalaciones	Usos por asistencia a eventos	Nº de Usos
C.N. Mundial 86	90.365	-	57.662	148.027
Estadio Vallehermoso	69.438	327.293	23.052	419.783
II.DD. Canal de Isabel II	88.547	251.257	468	340.272
I.D. San Vicente de Paúl	22.784	61.311	960	84.095
Palacio de Deportes	-	-	802.610	802.610
P.D. Puerta de Hierro	68.512	415.144	13.330	496.986
Residencia de Navacerrada	-	17.474	2.034	19.508
<b>TOTAL</b>	<b>339.646</b>	<b>1.072.479</b>	<b>900.116</b>	<b>2.311.281</b>









## 0305 CELEBRAR EVENTOS ORGANIZADOS POR LA COMUNIDAD DE MADRID EN EL PALACIO DE DEPORTES

El objetivo marcado de celebración de eventos en el Palacio de Deportes se ha cumplido con holgura ya que, a lo largo del pasado ejercicio, la Comunidad de Madrid celebró dentro de esta instalación **16 eventos en 21 días de competición**, que contaron con la asistencia de **más de 134.000 personas**. De ellos, siete fueron netamente deportivos (kárate, tenis, baloncesto,...); seis relacionados directamente con el deporte; dos musicales y uno de carácter institucional.

*La Presidenta de la Comunidad de Madrid, D<sup>a</sup> Esperanza Aguirre presentó el I Master Senior de Tenis acompañada por algunos de los participantes.*





Dichos eventos consiguieron una gran repercusión mediática y una excelente respuesta por parte del público dado su alto nivel desde el punto de vista de la organización y de los competidores. Entre ellos, han destacado, por orden cronológico:

- **Festival Iguálate conmemorativo del Día Internacional de la Mujer** (23 marzo), que reunió a 13.500 espectadores que aplaudieron y bailaron las canciones de artistas como Lolita, Antonio Carmona, Marta Sánchez o Revólver.
- **Master Senior de Tenis** (13-15 abril), con la presencia de auténticos números uno como John McEnroe, Mats Wilander, Albert Costa, Bjorn Borg y Goran Ivanisevic que deleitaron con su juego a 22.500 espectadores que acudieron a ver las evoluciones de estos maestros sobre la pista.
- **Fases semifinal y final de la XXXV edición del Campeonato de Europa de Baloncesto Masculino-Eurobasket** (12 al 16 de septiembre), en el que la selección española consiguió la medalla de plata en la final ante Rusia. A lo largo de la fase final del torneo más de 48.000 espectadores pudieron presenciar desde las gradas del Palacio, configuradas para la ocasión con cinco zonas VIP, 80 palcos exclusivos y 750 posiciones para prensa.
- **NBA Europe Live Tour 2007** (11 octubre), gracias al cual la afición española pudo disfrutar de dos intensos partidos de exhibición entre los Grizzlies y Estudiantes y entre Toronto Raptors y Real Madrid. Entre los jugadores NBA destacaban los españoles Pau Gasol (M. Grizzlies), Jorge Garbajosa y Jose M. Calderón (T. Raptors) a los que los aficionados tuvieron oportunidad de ver jugar en Madrid.

ACTO	CELEBRACIÓN	ASISTENCIA	ORGANIZADOR	USO	DÍAS
Festival Iguálate. Día Internacional de la Mujer	23 de marzo	13.500	Comunidad de Madrid (Steimberg, Planet)	M	1
Trofeo Villa Madrid de Kárate	25 de marzo	9.000	FMK y Comunidad de Madrid	D	1
Rueda de Prensa Tenis Master Senior	26 de marzo	60	Master Senior y Comunidad de Madrid	RU	1
Premios 7 Estrellas	28 de marzo	200	Comunidad de Madrid	I	1
Master Senior Tenis	13-14-15 de abril	22.500	Master Seniro y Comunidad de Madrid	D	3
Presentación Final Tour Euroliga	17 de abril	50	Comunidad de Madrid	RU	1
Antología de la Zarzuela	3 de mayo	9.000	Orcam y Comunidad de Madrid	M	1
Urban Skate	6 de mayo	3.000	Octagon y Comunidad de Madrid	D	1
Campeonatos Escolares	19 de mayo	5.000	Comunidad de Madrid y Delfin	D	1
Sorteo plazas 3ª planta parking	2 de julio	45	Comunidad de Madrid	I	1
XXXV Eurobasket	11-16 de septiembre	48.000	Comunidad de Madrid y FEB	D	4
Rueda de Prensa NBA	10 de octubre	40	Unipublic y Comunidad de Madrid	RU	1
NBA Live Tour 2007	11 de octubre	13.000	Unipublic y Comunidad de Madrid	D	1
ACB Estudiantes- Real Madrid	18 de octubre	11.000	Estudiantes y Comunidad de Madrid	D	1
Presentación Rallie Shalimar	21 de noviembre	60	Comunidad de Madrid	RU	1
Presentación San Silvestre	26 de diciembre	60	Comunidad de Madrid	RU	1

"D" EPORTIVO, "M" USICAL, "F" AMILY SHOWS, "E" MPRESA (convenciones, presentación producto), "FE" RIAS, "I" NSTITUCIONALES, "R" ODAJES, "RU" EDA DE PRENSA



# 04

## RELACIÓN DE ACTIVIDADES E INVERSIONES POR INSTALACIONES

Polivalencia es el término que define su amplia oferta de infraestructuras. Las instalaciones del IMDER están dotadas para la práctica de numerosas disciplinas deportivas, para personas de todas las edades y condiciones sociales. Además, todas ellas disponen de numerosos servicios y actividades adscritas que las dotan de un valor añadido para que, aquellos que disfrutan del ejercicio deportivo en la Comunidad, lo hagan en las condiciones óptimas desde el punto de vista del deporte de alto nivel y de divertimento y ocio. Trabajar en busca de la excelencia en las condiciones de uso, ya sea eminentemente deportivo como de las actividades complementarias a la práctica deportiva, es la máxima que ha regido la gestión del IMDER en 2007.







# CENTRO DE NATACIÓN MUNDIAL 86



## FICHA TÉCNICA CENTRO DE NATACIÓN MUNDIAL 86

INSTALACIONES DEPORTIVAS		Otras Instalaciones	Servicios y Actividades	Nº Usos 2007
Al aire libre	Cubierta	Oficinas	Mantenimiento	<b>972.822</b> contando usos por actividades dirigidas, alquileres y otros
	Piscina de 50x 25 m., 10 calles de 2.15 m. de profundidad media (cuenta con un muro móvil que permite la formación de dos piscinas de 25x25m.)	Gimnasio de 450 m <sup>2</sup>	Cursos de natación de verano	
		Sauna	Campaña de natación de invierno	
		Servicio médico	Sede Fed. Madrileña Natación	
Piscina de 50 x 21m., 8 calles de 2.40 m. de profundidad media	Piscina de saltos de 15x25 m. y 5 m. de profundidad media	2 aulas para reuniones y presentaciones	Centro de Tecnificación de la Federación Madrileña de Natación	
Piscina infantil, 0,30 m. de profundidad media	Plataformas de salto a 10 m., 7.5 m. 5 m. y 3 m. de altura; 4 trampolines a 3 m. y 4 trampolines a 1m.de altura	Vestuarios masculinos y femeninos		
Piscina recreativa infantil, 1,20 m. de profundidad media	Piscina de aprendizaje de 25x10 m. de 0.80 a 1.40 m. de profundidad	Cafetería, bar y restaurante		



## 0401 CENTRO DE NATACIÓN MUNDIAL 86

Construido expresamente para albergar los Mundiales de Natación que se celebraron en España en 1986, **este complejo palió la carencia de piscinas de alto nivel en la Comunidad de Madrid y se erigió en su día como el centro de natación más grande del mundo**, al acoger en un único recinto dos piscinas olímpicas, una cubierta y otra descubierta.

Estas magníficas instalaciones han hecho que el M-86 sea escenario de numerosas competiciones de alto nivel, tanto internacionales como nacionales en los últimos años. En ellas se han celebrado las 22 ediciones del Torneo Internacional de Saltos Comunidad de Madrid (1986-2007) incluido en el circuito Grand Prix FINA de Saltos desde 1995; el Mundial Junior de Saltos (1999); la Copa Latina de Natación 2002; la I Liga Mundial de Waterpolo 2002 (con los partidos que enfrentaron a la selección nacional con la selección griega dentro de la fase preliminar); o el Campeonato de Europa de Natación (2004).

**Desde su fundación, esta instalación ha pretendido aunar la competición de alto nivel con la promoción, desarrollo y perfeccionamiento del deporte base.** Cuenta con la Campaña de Natación, un proyecto de promoción del deporte de la natación avalado por la Federación Madrileña, que incluye cursos de aprendizaje y perfeccionamiento para niños, adultos, bebés o premamá, gimnasia y musculación, cursillos de iniciación a la competición o entrenamiento de clubes, entre otras actividades. Además de la Campaña de Natación, en verano, miles de personas hacen uso de las instalaciones exteriores del Centro.

Además, alberga en sus instalaciones el Centro de Tecnificación de Natación en el que se ofrece formación específica para entrenar y descubrir potenciales deportistas de alto nivel.

### INVERSIONES

Durante el año 2007 se han acometido diversos proyectos de inversión entre los que cabe destacar:

- Ante la necesidad de dotar a la instalación de máquinas específicas de trabajo muscular para el uso y el entrenamiento de los deportistas del Centro de Tecnificación Deportiva de Natación, se procedió a la eliminación de la actual sala de musculación existente, trasladando su ubicación y habilitando una nueva sala de 480 m<sup>2</sup> con **maquinaria cardiovascular, de acondicionamiento muscular y peso libre** en las que se invirtió un total de 124.777 euros.
- Por otra parte, se ha procedido a la instalación de **cortinas separadoras**, que permiten la celebración de competiciones a la vez que continúan las actividades normales del centro, y se ha iniciado un proyecto para la instalación de paneles solares y la adecuación de la sala de profesores.
- En 2007 se ha puesto en marcha un ambicioso proyecto para el Centro M86, para la remodelación y ampliación de la instalación, que pasará de los actuales 2.000 metros cuadrados a 7.500 en un periodo de obras estimado en torno a cuatro años y que hará de la instalación el **centro acuático urbano más importante del mundo**. Esta remodelación incluirá, en una primera fase, la construcción de un **centro educativo integrado** para que los deportistas puedan compatibilizar su actividad deportiva con la docente. En una segunda fase, se contempla la construcción de una piscina exclusiva para natación sincronizada, una cubierta móvil para la piscina exterior y la mejora de 1.000 metros cuadrados de infraestructuras ya existentes.

Actuación	INVERSIÓN TOTAL ( € )
Material y equipamiento centro tecnificación deportiva	124.777,47
Cortinas separadoras	59.690,38
Proyecto de ejecución de instalación paneles solares	16.141,40
Proyecto Plan Director M86	30.000,00
Actuaciones de mantenimiento	86.567,21
<b>INVERSIÓN TOTAL EN INSTALACIÓN</b>	<b>317.176,46</b>

ESTADÍSTICAS DE OCUPACIÓN C.N. MUNDIAL 86

Usos por práctica deportiva

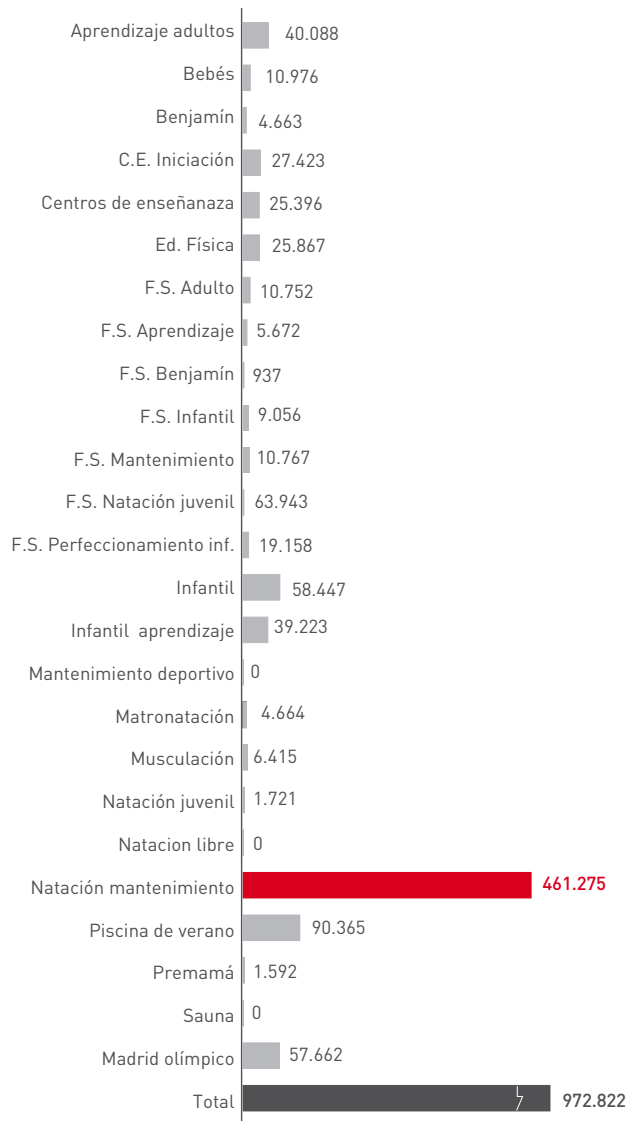

Usos por tipo de actividad

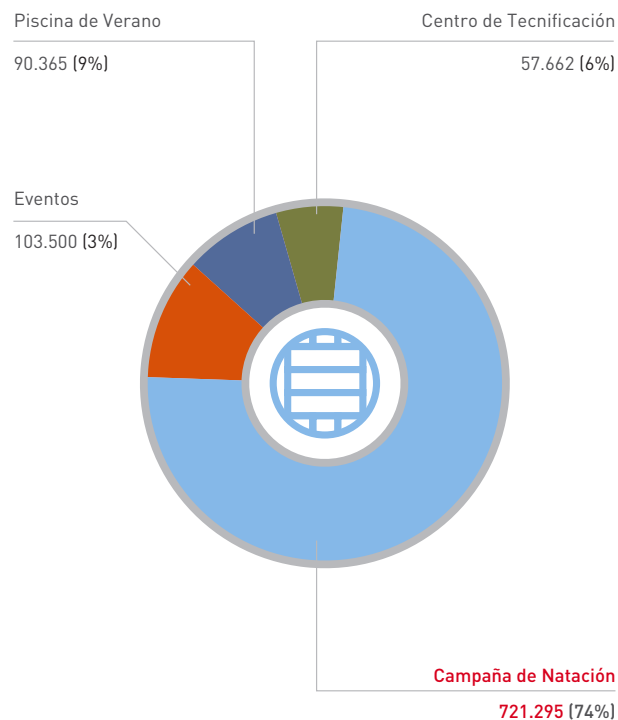



## EVENTOS

A lo largo de 2007 se han celebrado un total de 36 eventos deportivos en esta instalación, de los cuales cabe destacar por su dimensión internacional el Grand Prix de Saltos (7-8-9-10 junio); por su novedad, la primera edición del Campeonato de España de Hockey Subacuático (29-30 septiembre), además de los siguientes, correspondientes a las modalidades deportivas de Natación, Natación Sincronizada, Saltos y Waterpolo.



EVENTO	ORGANIZADOR	FECHA	TIPO DE ACTIVIDAD
Campeonato de España de Saltos Absoluto de Invierno	Federación Española de Natación	20/21-1-07	Acto Deportivo
XIII Campeonatos de España Open de Invierno de Natación Master	Federación Madrileña de Natación	26/27/28-1-07	Acto Deportivo
Campeonato de Madrid Natación Invierno	Federación Madrileña de Natación	10/11-2-07	Acto Deportivo
Campeonato de España de Saltos Grupos de Edad Invierno	Federación Española de Natación	23/24/25-2-07	Acto Deportivo
II Circuito Open de Natación de la Comunidad de Madrid 2ª jornada	Federación Española de Natación	24/25-2-07	Acto Deportivo
Campeonato de Madrid Alevín e Infantil Natación Sincronizada	Federación Madrileña de Natación	3-3-07	Acto Deportivo
Programa Madrid Olímpico 2ª Jornada Waterpolo	IMDER	3-3-07	Acto Deportivo
Programa Madrid Olímpico 2ª Jornada Natación	IMDER	3-3-07	Acto Deportivo
Campeonato de España de natación Junior de Invierno	Federación Madrileña de Natación	16/17/18-3-07	Acto Deportivo
Campeonato internacional 6 naciones Junior de Natación	Federación Madrileña de Natación	24/15-3-07	Acto Deportivo
Campeonato de Madrid Open Absoluto de 50M. Natación	Federación Madrileña de Natación	24/25-3-07	Acto Deportivo
Campeonato de Madrid de Natación Sincronizada Señor y Junior	Federación Madrileña de Natación	31-3-07 y 1-4-07	Acto Deportivo
Programa Madrid Olímpico 3ª Jornada Waterpolo y Natación	IMDER	21-4-07	Acto Deportivo
Campeonato de España de Natación Sincronizada Categoría Juvenil (verano)	Federación Española de Natación	2/3-5-07	Acto Deportivo
Campeonato de España de Saltos Categoría Absolutos Verano	Federación Madrileña de Natación	5/6-5-07	Acto Deportivo
II Trofeo de la Comunidad de Madrid de Natación Categoría Prebenjamin y BenjamínX	Federación Madrileña de Natación	5-5-07	Acto Deportivo
Gran Premio de Primavera de Velocidad Natación	Federación Madrileña de Natación	12-5-07	Acto Deportivo
Campeonato Open Verano de Madrid de Natación Sincronizada	Federación Madrileña de Natación	12-5-07	Acto Deportivo
Campeonato de Madrid de Natación Categoría Master	Federación Madrileña de Natación	16-5-07	Acto Deportivo
Programa Madrid Olímpico Jornada Final Natación	IMDER	19-5-07	Acto Deportivo
Programa Madrid Olímpico Jornada Final Waterpolo	IMDER	19-5-07	Acto Deportivo
Campeonato de España Juvenil de Natación Sincronizada	Federación Madrileña de Natación	2/3-6-07	Acto Deportivo
Gran Prix de Saltos	Federación Madrileña de Natación	7/10-6-07	Acto Deportivo
Campeonato de Madrid Master de Natación	Federación Madrileña de Natación	16/17-6-07	Acto Deportivo
Campeonato de Madrid Open de Natación Sincronizada	Federación Madrileña de Natación	23/24-6-07	Acto Deportivo
II Circuito Open de Natación Comunidad de Madrid Jornada Final	Federación Madrileña de Natación	30-6 y 1-7-07	Acto Deportivo
Campeonatos de Madrid de Natación Infantil (Verano)	Federación Madrileña de Natación	5/8-7-07	Acto Deportivo
Presentación Programa "Mójate por la Esclerosis Múltiple"	IMDER y Fundación Madrid por la Esclerosis Múltiple	5-6-07	Acto Social
Campeonato de Madrid de Natación Open Absoluto y Junior (Verano)	Federación Madrileña de Natación	11/14-7-07	Acto Deportivo
Campeonato de España de Natación Sincronizada Figuras Alevín	Federación Española de Natación	20/22-7-07	Acto Deportivo
Campeonato de España de Natación Infantil (Verano)	Federación Madrileña de Natación	29-7 al 1-8-07	Acto Deportivo
Campeonato de España de Hockey Subacuático	Federación Española de Actividades Subacuáticas	29/30-9-07	Acto Deportivo
Programa Madrid Olímpico 1ª Jornada Waterpolo	DG Promoción Deportiva. Consejería de Deportes	15-12-07	Acto Deportivo
Programa Madrid Olímpico 1ª Jornada Natación	DG Promoción Deportiva. Consejería de Deportes	15-12-07	Acto Deportivo







*Algunos participantes en los XIII Campeonatos de España Open de Invierno de Natación Master celebrados del 26 al 28 de enero.*

# INSTALACIONES DEPORTIVAS CANAL DE ISABEL II



## FICHA TÉCNICA INSTALACIONES DEPORTIVAS CANAL ISABEL II

INSTALACIONES DEPORTIVAS	Otras Instalaciones	Servicios y Actividades	Nº Usos 2007
1 Frontón de 12 x 30 m.	Oficinas	Escuela de Fútbol	<b>450.581</b> contando usos por actividades dirigidas, alquileres y otros
1 Piscina de adultos de 23 x 47,20 m. al aire libre	Taquillas y administración	Escuela de mayores (Real Madrid)	
1 Pista polideportiva de 18 x 30 m.	1 Sala de reuniones/aula de 150 m <sup>2</sup>	Cursos de tenis	
1 Pista de pádel de hierba artificial	1 Sala de reuniones de 73 m <sup>2</sup>	Cursos de pádel	
3 Pistas de tenis de tierra batida	Vestuarios de personal	Cursos de natación	
3 Pistas de tenis de hierba artificial	Cafetería, bar y restaurante	Musculación	
1 Pista de tenis de hormigón poroso		Yoga	
3 Mesas de tenis de mesa		Taichi	
1 Sala polivalente para actividades dirigidas de 217,37 m <sup>2</sup>		Mantenimiento	
1 Pabellón cubierto de 25,60 x 43,81 m = 1.122 m <sup>2</sup>		Sala de ocio infantil	
1 Campo de fútbol de hierba artificial de 60 x 100 m.		Colonias deportivas de verano	
1 Pista polideportiva de 20 x 40 m.		Solarium	
1 Sala polivalente para actividades dirigidas suaves y de ocio infantil de 45,35 m <sup>2</sup>			
1 Gimnasio de fitness de 160 m <sup>2</sup> distribuidos en dos plantas de 80 m <sup>2</sup> cada una			
1 Piscina infantil de 7,25x6,25 m. al aire libre			



## 0402 INSTALACIONES DEPORTIVAS DEL CANAL DE ISABEL II

Como su nombre indica, las Instalaciones Deportivas Canal de Isabel II -o, simplemente, "Canal", como son conocidas entre sus usuarios-están íntimamente ligadas a la empresa pública, dependiente de la Comunidad de Madrid, que abastece de agua a toda la región. De hecho, las instalaciones deportivas están construidas sobre el primer depósito de esta empresa en Madrid, que se conservan prácticamente intactos.

A principios del siglo XIX, los actuales terrenos del Canal eran apenas un descampado ubicado en las afueras de la capital, donde se ejecutaba a los reos sentenciados a muerte. A mediados de 1851, la reina Isabel II había asumido la propuesta realizada por su ministro Juan Bravo Murillo de dotar a Madrid de agua corriente y había firmado el Real Decreto para la ejecución de las obras necesarias. Las bases del futuro Canal estaban sentadas. Lucio del Valle, ingeniero jefe del proyecto, escogió el viejo campo de ejecuciones para levantar el enorme depósito de agua que se convertiría en el núcleo central de su magna obra, que fue inaugurada por la reina Isabel II en 1858 y que funcionó a pleno rendimiento hasta 1867. La construcción de un nuevo depósito, más grande y moderno, dejó fuera de servicio en 1894 el "canal antiguo".

En 1930, un grupo de trabajadores de la empresa del Canal de Isabel II fundó la Agrupación Deportiva Canal y aprovechó el viejo terreno, entonces abandonado, para construir una piscina y un campo de fútbol. En 1954, se levanta el gimnasio, y en 1969, sobre los cimientos del viejo depósito, se construye el vaso de la actual piscina al aire libre. Las posteriores ampliaciones de la ciudad y del barrio donde se ubica, las han situado en pleno núcleo urbano.

En 1985, el Canal de Isabel II y la Consejería de Educación de la Comunidad de Madrid firmaron un convenio por el cual las instalaciones deportivas del Canal pasaban a abrir sus puertas a todos los madrileños. El IMDER, dependiente en ese momento de la Consejería de Educación, asumió la gestión del complejo deportivo y, desde entonces, no ha dejado de invertir en la modernización de sus instalaciones y en incrementar los servicios de atención al ciudadano.

### INVERSIONES

En 2007 se han llevado a cabo mejoras tanto en las infraestructuras de la instalación -incluyendo algunas relacionadas con la accesibilidad de la Sala Polivalente- como en la dotación de un renovado equipamiento deportivo.

La finalidad de la inversión en infraestructuras para el pabellón polideportivo ha tenido como objetivo la ampliación del mismo hasta alcanzar unas dimensiones de pista reglamentarias que permitan la celebración de competiciones oficiales y renovar el edificio para que se ajuste al cumplimiento de la normativa vigente especialmente en cuanto a protección contra incendios, evacuación y accesibilidad. En una fase próxima este proyecto se completará con la reforma de la plaza eliminando la piscina infantil y el edificio de vestuarios que se ha construido como un añadido al depósito adosándose a él.

Actuación	COSTE		INVERSIÓN TOTAL ( )
	2006	2007	
Adecuación del Pabellón	496.673,11	803.104,00	1.299.777,11
Plaza del Canal		145.831,91	
Accesibilidad sala usos múltiples		128.251,32	
Mejoras y Complem. de Cafetería	67.435,75	67.264,78	134.700,53
Rehabilitación pistas de tenis tierra batida		54.897,98	
Accesibilidad a oficinas		26.315,99	
Actuaciones de mantenimiento		157.209,84	
<b>INVERSIÓN TOTAL EN INSTALACIÓN</b>		<b>1.382.875,82</b>	

## ESTADÍSTICAS DE OCUPACIÓN II.DD.CANAL ISABEL II

### Usos

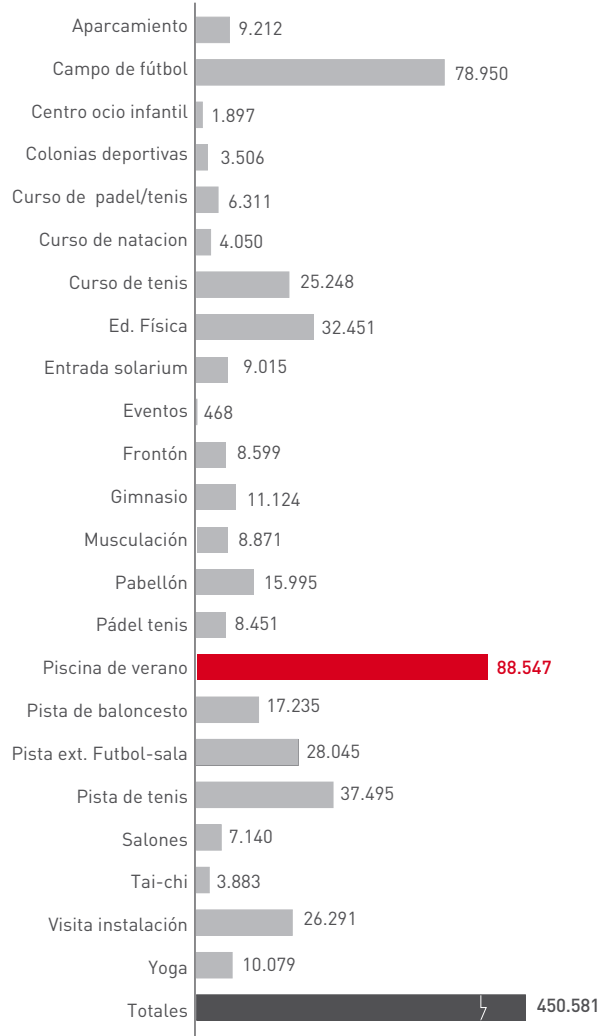

### Usos por tipo de actividad

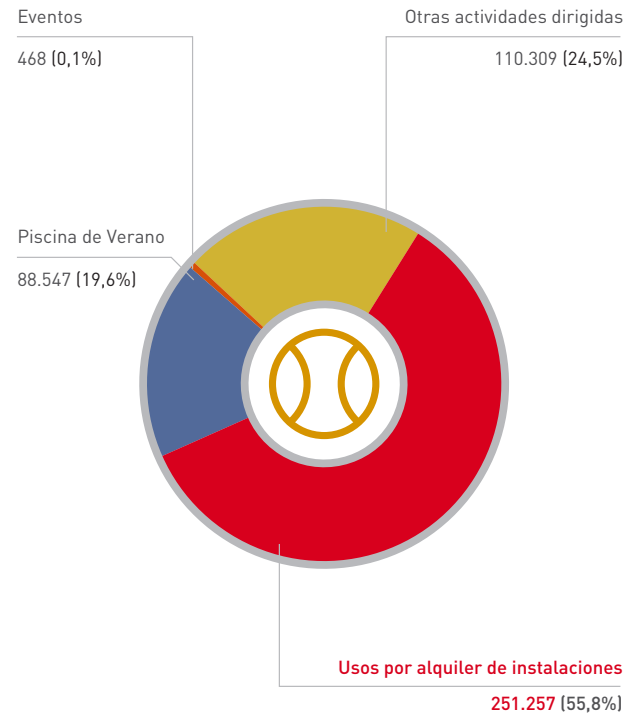



## EVENTOS

Cuatro son los eventos más destacados de los que se han celebrado a lo largo del pasado año: la Asamblea General de la Federación Madrileña de Atletismo (13 febrero), Campeonato del Club Deportivo del Canal de Isabel II (16 mayo-8 junio), la Clausura de los Juegos del Sol (1 julio) y el VIII Torneo de Navidad "Baloncesto para todos" en colaboración con Fundación Síndrome de Down, Fundación Estudiantes y Grupo CETELEM (15 diciembre).

EVENTO	ORGANIZADOR	FECHA	TIPO DE ACTIVIDAD
Asamblea General Federación de Atletismo de Madrid	Federación de Atletismo de Madrid	13-2-07	Acto Social
Taller de Lectura	Subdirección General de I+D+I	15-2-07	Acto Cultural
Campeonato del Club Deportivo Canal de Isabel II	Club Deportivo Canal de Isabel II	16-5-07 y 8-6-07	Acto Deportivo
Exhibición de Globo Aerostático Cautivo	Club de Aeroestación Agrupación Deportiva del Círculo Catalán de Madrid	16/20-5-07	Acto Cultural
Clausura Juegos del Sol	Club Halegatos	1-7-07	Acto Social
VIII Torneo de Navidad " Baloncesto para Todos" (discapacitados intelectuales)	Fundación Síndrome de Down. Fundación Estudiantes Grupo CETELEM	10-12-07	Acto Deportivo



# PARQUE DEPORTIVO PUERTA DE HIERRO



## FICHA TÉCNICA PARQUE DEPORTIVO PUERTA DE HIERRO

Instalaciones Deportivas	Otras Instalaciones	Servicios y Actividades	Nº Usos 2007
1 Campo de rugby de hierba artificial	Federación Madrileña de Pádel	Cursos de tenis	<b>623.615</b> contando usos por actividades dirigidas, alquileres, centros de tecnificación y otros
1 Campo de prácticas de rugby	Federación Madrileña de Piragüismo	Cursos de pádel	
1 Campo de golf de 9 hoyos	Federación Madrileña de Golf	Musculación	
Zona de <i>approach</i> de 250 m.	Federación Madrileña de Tiro con Arco	Campamentos de verano	
<i>Putting-green</i> de 650 m <sup>2</sup>	Federación Madrileña de Pelota		
1 Campo de prácticas de golf de 300 m de longitud y de 8000 m <sup>2</sup> con 58 puestos	Federación Madrileña de Rugby		
	Centro de Tecnificación de Golf		
1 Frontón de 10x31 m.	Centro de Tecnificación de Tiro con Arco		
3 Minifrontones de 7 x 10 m.	Centro de Tecnificación de Rugby		
1 Pista polideportiva de 20 x 40 m.	Centro de Tecnificación de Piragüismo		
2 Pistas polideportivas cubiertas de 20 x 40 m.	Aula o sala de reuniones		
20 Pistas de pádel	Bar templete		
3 Pistas de tenis de hormigón poroso	Vestuarios		
2 Pistas de tenis cubiertas de pavimento pulido	Edificio de administración		
1 Sala de musculación	Cafetería y restaurante		
1 Pista de skate	Vestuario/kioscos		
1 Campo de Tiro con Arco	Vestuarios equipos		
1 Piscina infantil de 700 m <sup>2</sup> de lámina de agua	Talleres		
1 Piscina de adultos de 7145 m <sup>2</sup> de lámina de agua (133 m. largo x 53 m. ancho)			



## 0403 PARQUE DEPORTIVO PUERTA DE HIERRO

A mediados del siglo XX, unas compuertas instaladas en los ojos del puente embalsaban las aguas del río Manzanares y conformaban la imagen de una "playa" artificial que era muy frecuentada por los madrileños. A partir de ese uso inicial, la Obra Sindical "Educación y Descanso" impulsó la idea de construir el Parque Sindical Deportivo Puerta de Hierro, conocido simplemente como "Parque Sindical", y rebautizado años más tarde como Parque Deportivo Puerta de Hierro. La obra, inaugurada en 1955 con la firma del prestigioso arquitecto Manuel Muñoz Monasterio, se convirtió en su día en el mayor complejo deportivo de Europa. Un paraíso natural cerca del Palacio Real y en las estribaciones de la carretera de El Pardo, a escasos minutos del centro de la ciudad.

En su origen, el Parque fue concebido por sus usuarios como un área de descanso y entretenimiento. Pero los responsables del Parque querían explotar también las enormes posibilidades deportivas del complejo. El objetivo era mantener la identificación popular del centro como espacio de ocio, y conseguir, al mismo tiempo, que el público se aprovechara cada vez más de su amplia y versátil zona deportiva. La progresiva inauguración de nuevas instalaciones fue obrando el cambio. En 1957, se inauguraron tres piscinas al aire libre; en 1958, el campo de fútbol hierba y la pista de atletismo; 1959 alumbró el frontón, las canchas de baloncesto y el parque infantil. **El arquitecto Francisco de Asís Cabrero unificó las tres piscinas existentes en una sola** y creó una superficie acuática artificial sin parangón con 7.145 metros cuadrados de piscina, seis veces más grande que una piscina olímpica y apenas unos metros más pequeña que un campo de fútbol. En definitiva, **la mayor piscina de Europa al aire libre en ese momento**.

Por sus dimensiones -que superan hoy los 300.000 m<sup>2</sup> de zonas verdes- y por la variedad y funcionalidad de sus instalaciones, **esta instalación es uno de los centros deportivos más importantes del IMDER y el gran centro multidisciplinar de tecnificación de la Comunidad de Madrid**. En 2007 albergaba los centros de Tecnificación de Tiro con Arco, Golf, Piragüismo y Rugby.



ESTADÍSTICAS DE OCUPACIÓN P.D. PUERTA DE HIERRO

Usos por práctica deportiva

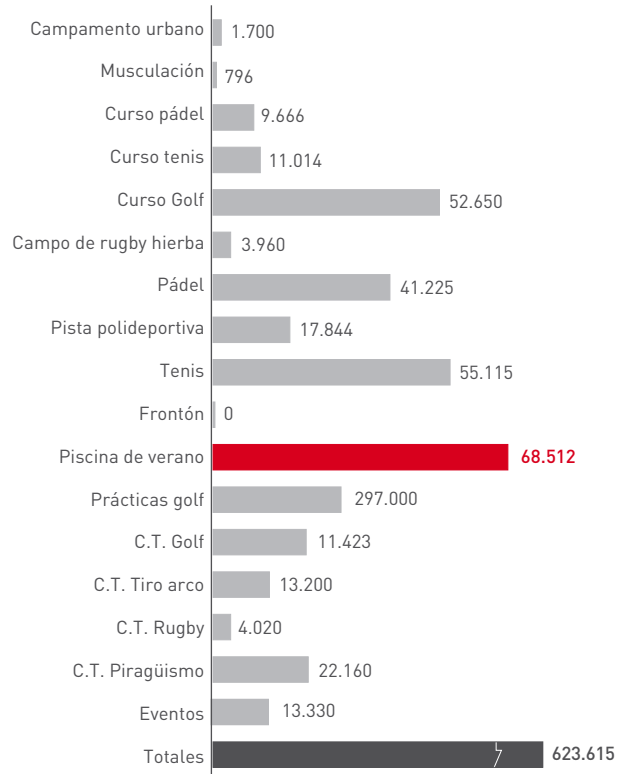

Usos por tipo de actividad

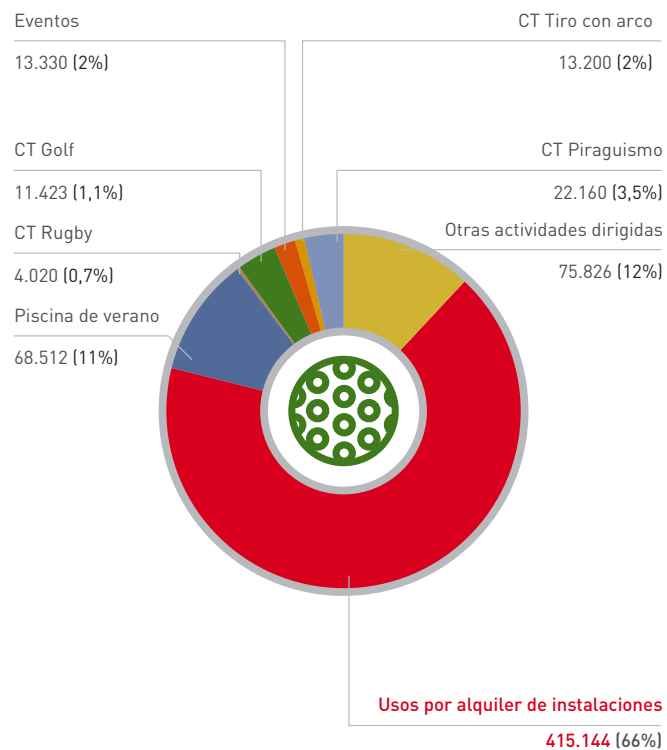



## INVERSIONES

Durante el pasado ejercicio (2007) el IMDER invirtió en el Parque Deportivo 4.382.208 euros en diversas actuaciones de obra nueva así como mejora y adecuación de las instalaciones. Las más destacadas son:

- La construcción de 16 pistas de pádel con césped artificial, en la que se han invertido 913.146 euros.
- La nueva instalación del campo de rugby de césped artificial en el recinto deportivo de Puerta de Hierro es la más moderna y completa de las que existen en España realizada en superficie sintética, se ha realizado entre 2006 y 2007 con una inversión total de 1.6 MM de euros.
- La adecuación de un antiguo vestuario para crear un espacio de oficinas, al objeto de alojar las sedes de las Federaciones Madrileñas de Rugby y Golf. La intervención es conjunta para las dos federaciones aunque los independiza totalmente en su funcionamiento.
- La remodelación de los vestuarios de deportes de equipo: este nuevo vestuario alberga un total de nueve estancias: cuatro para deportes de más de diez jugadores ( fútbol, rugby...) y cuatro para deportes con menos de diez jugadores por equipo (fútbol sala, baloncesto...) y un vestuario para árbitros. Asimismo, cuentan con una zona de firma de actas de árbitros y una zona de control y almacén. Inversión: 420.582,77 euros.

Actuación	COSTE		INVERSIÓN TOTAL ( )
	2006	2007	
Pistas de pádel		913.146,61	
Sedes federaciones rugby y golf		643.425,00	
Campo rugby	1.130.286,87	480.114,47	
Cubierta translúcida de frontón		354.441,61	
Accesibilidad y adecuación oficinas y salón de actos	51.429,32	332.027,10	
Rehabilitación cubiertas de edificios		223.039,32	
Equipamiento y mobiliario de cafetería		132.653,60	383.456,42
Consolidación frontón	352.975,15	112.278,64	
Rehabilitación puente acceso 50% (219.626,86 euros)		109.813,43	
Vestuario rugby/equipos	313.718,05	93.016,78	465.253,79
Acondicionamiento plaza de acceso a oficinas		83.292,56	
Rehabilitación de pistas de skate		47.823,74	406.734,83
Obras sedes de federación pelota		46.356,00	
Obras mejora piscina infantil		30.000,00	
Actuaciones de mantenimiento		780.779,40	
<b>INVERSIÓN TOTAL EN INSTALACIÓN</b>		<b>4.382.208,26</b>	



## EVENTOS

Entre los diecisiete eventos que se han realizado en el pasado ejercicio en Puerta de Hierro destacan las competiciones de tiro con arco, campo a través y marcha del Programa Madrid Olímpico; el Campeonato Ibérico de Kayak-Polo (17 y 18 de marzo), el Campeonato Autonómico Cadete de Rugby (24 y 25 de marzo); el Torneo Internacional de Kayak-Polo Madrid 2007, con presencia de los mejores equipos del mundo (22 y 23 de septiembre), los Trofeos Comunidad de Madrid de Tiro con Arco de Campo (8 julio) y de Sala (24 y 25 de noviembre).

EVENTO	ORGANIZADOR	FECHA	TIPO DE ACTIVIDAD
Programa Madrid Olímpico 1ª jornada Tiro con Arco	IMDER	13-1-07	Acto Deportivo
Campeonato Autonómico de Madrid Campo a Través (discapacitados intelectuales)	FEMADDI	17-1-07	Acto Deportivo
Campeonato Autonómico de Madrid Natación (discapacitados intelectuales)	FEMADDI	3-2-07	Acto Deportivo
Programa Madrid Olímpico Jornada Final Campo a Través y Marcha	IMDER	10-2-07	Acto Deportivo
Programa Madrid Olímpico 2ª Jornada Tiro con Arco	IMDER	10-2-07	Acto Deportivo
Campeonato Ibérico de Kayak-polo	Federación Madrileña de Piragüismo	17/18-3-07	Acto Deportivo
Campeonato Autonómico de Rugby categoría Cadete	Federación Madrileña de Rugby	24/25-3-07	Acto Deportivo
Copa de España de 2ª División de Kayak-polo (Categ. A y B y Sub-18)	Federación Madrileña de Piragüismo	31-3-07 y 1-4-07	Acto Deportivo
Visita del Consejero	Consejería de Cultura y Deportes	9-5-07	Acto Social
Programa Madrid Olímpico Jornada Final Tiro con Arco	IMDER	26-5-07	Acto Deportivo
V Trofeo de Campo Comunidad de Madrid de Tiro con Arco	Federación Madrileña de Tiro con Arco	8-7-07	Acto Deportivo
Torneo Internacional Superpolo Madrid 07	Federación Madrileña de Piragüismo	22/23-9-07	Acto Deportivo
X Trofeo Comunidad de Madrid de Tiro con Arco al Aire Libre	Federación Madrileña de Tiro con Arco	12-10-07	Acto Deportivo
Programa Madrid Olímpico 1ª Jornada Marcha Atlética	DG Promoción Deportiva. Consejería de Deportes	17-11-07	Acto Deportivo
Programa Madrid Olímpico 1ª Jornada Campo a Través	DG Promoción Deportiva. Consejería de Deportes	17-11-07	Acto Deportivo
IX Trofeo Comunidad de Madrid de Tiro con Arco en Sala	Federación Madrileña de Tiro con Arco	24/25-11-07	Acto Deportivo
Programa Madrid Olímpico 1ª Jornada Tiro con Arco	DG Promoción Deportiva. Consejería de Deportes	15-12-07	Acto Deportivo
Programa Madrid Olímpico 2ª Jornada Marcha Atlética	DG Promoción Deportiva. Consejería de Deportes	15-12-07	Acto Deportivo
Programa Madrid Olímpico 2ª Jornada Campo a Través	DG Promoción Deportiva. Consejería de Deportes	15-12-07	Acto Deportivo











## 0404 RESIDENCIA NAVACERRADA

En la mente de los madrileños, el nombre del Puerto de Navacerrada está inequívocamente asociado a la práctica del esquí y de los deportes de invierno en general y **la Residencia Navacerrada nació con la idea de brindar a los aficionados a la nieve un lugar especialmente acondicionado para el descanso**. Un entorno natural absolutamente privilegiado, una decidida vocación de servicio y unas instalaciones adaptadas a las necesidades de los usuarios han hecho que, 50 años después de su inauguración, la Residencia siga siendo un punto de referencia obligado en el Puerto de Navacerrada.

En el centro del triángulo imaginario que forman las localidades de Cercedilla, El Escorial y La Granja, a 60 km. de Madrid, la Residencia está enclavada a 1.880 metros de altitud. Desde el tren o también desde la carretera por la que se accede directamente al Puerto, el visitante distingue a distancia la torre de planta cuadrada de ocho alturas, más otra abuhardillada que conforman este recinto. La emblemática torre de la Residencia, inaugurada en 1952, es obra de los arquitectos José Antonio Coderch, Ricardo Abaurre y Francisco Cabrero.

Su actividad actual se centra en la organización de excursiones por diversos lugares de interés turístico de la zona y en la promoción del esquí. Tiene capacidad para albergar a 150 personas, repartidas en 45 habitaciones (15 dobles y 30 cuádruples). Todas las habitaciones disponen de cuarto de baño individual, y dos de ellas están adaptadas para minusválidos.





## ESTADÍSTICAS DE OCUPACIÓN R NAVACERRADA

### Usos por tipo de actividad

Eventos  
2.034 (10,4%)

Usos por alquiler de instalaciones  
17.474 (89,6%)

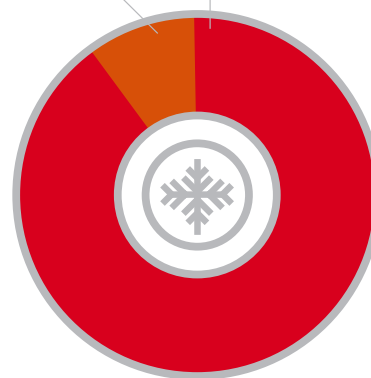



## INVERSIONES

A lo largo de este pasado ejercicio se ha elaborado un ambicioso Plan Director de la Residencia. Este estudio pretende indicar las disfunciones de la instalación y proponer alternativas de ordenación de espacio como base de cualquier actuación de mantenimiento o reforma que se realicen en el futuro:

- Adecuación de los accesos
- Reorganización de las habitaciones
- Nuevas escaleras de evacuación para la torre de habitaciones
- Nuevo núcleo vertical de comunicación entre las zonas comunes
- Nuevo núcleo de acceso para vehículos, carga y descarga
- Reordenación de los salones y nuevos usos complementarios
- Reubicación de la Dirección y Recepción
- Creación de espacios de posible gestión externa

Actuación	INVERSIÓN TOTAL ( € )
Redacción plan Director	25.704,00
Actuaciones de mantenimiento	65.343,72
<b>INVERSIÓN TOTAL EN LA INSTALACIÓN</b>	<b>91.047,72</b>

## EVENTOS

EVENTO	ORGANIZADOR	FECHA	TIPO DE EVENTO
Concentración de Atletismo Programa Madrid Olímpico	Federación Madrileña de Atletismo	20 a 22 de abril	Acto deportivo
Concentración C.T. Natación M86	Federación Madrileña de Natación	1 al 8 de mayo	Acto deportivo
Clásica de Alcobendas-Collado Villalba Sala de Prensa	Unipublic	12 de mayo	Acto deportivo
XXIV Encuentro Deportivo en la Sierra	Dirección General Promoción Deportiva	25 a 28 de junio	Acto deportivo
XV Campus de Balonmano	Asociación de Jugadores de Balonmano	29 de junio al 6 de julio	Acto deportivo
Concentración C.T. Natación M86	Federación Madrileña de Natación	3 al 9 de septiembre	Acto deportivo
Concentración C.T. Natación M86	Federación Madrileña de Natación	10 al 16 de septiembre	Acto deportivo

# INSTALACIONES DEPORTIVAS SAN VICENTE DE PAÚL



## FICHA TÉCNICA INSTALACIONES DEPORTIVAS SAN VICENTE DE PAÚL

INSTALACIONES DEPORTIVAS	Otras Instalaciones	Servicios y Actividades	Nº Usos 2007
1 Campo de fútbol de hierba artificial de 60 x 40 m.	1 Gimnasio	Cursos de tenis	<b>123.029</b> incluye usos por actividades dirigidas, alquiler de instalaciones y eventos
2 Pistas de pádel de césped artificial	Vestuarios	Cursos de pádel	
2 Pistas de tenis de cemento poroso	Cafetería (en verano)	Musculación	
2 Pistas de squash		Cursos de aerobio	
1 Piscina de verano de 33 x 12 m.		Cursos de Pilates, Tai-chi, yoga	
1 Piscina infantil de 10 x 5 m.			



## 0405 INSTALACIONES DEPORTIVAS SAN VICENTE DE PAÚL

Situado en el barrio del mismo nombre, en el distrito de Carabanchel, San Vicente de Paúl tiene una historia muy vinculada a los avatares y vicisitudes del distrito. Desde su construcción, en la década de los sesenta, la fisonomía de esta barriada popular estuvo asociada a edificios emblemáticos como la iglesia, el colegio, el mercado y las propias instalaciones deportivas. En suma, **el complejo de San Vicente de Paúl nació con la decidida vocación de servir a los vecinos del distrito y de hacer accesible el deporte al mayor número de personas posible.**

Una década después de su construcción y en apenas unos metros cuadrados, las Instalaciones Deportivas San Vicente de Paúl ofrecían a su público un campo de fútbol, una pista de tierra y una piscina; en la temporada 1983-84 se construyeron nuevos vestuarios, se añadieron dos pistas de squash y se habilitó la pista múltiple de hormigón pulido. A principios de los noventa, se produjo un largo paréntesis en las actividades de San Vicente de Paúl: entre 1993 y 1997, las instalaciones permanecieron cerradas al público para construir un aparcamiento para residentes en el barrio. Pero el tiempo transcurrido no fue en balde; la Comunidad de Madrid, que ya gestionaba el centro, aprovechó el cierre temporal para construir dos pistas de pádel y dos de tenis en cemento poroso, un campo de fútbol 7 de tierra y una cafetería de verano. En 1999, con la apertura al público de dos piscinas de verano de 33 x 13 metros y otra recreativa infantil- ambas con pradera- San Vicente de Paúl enriqueció su oferta deportiva a los residentes. Hoy pueden disfrutar además de dos pistas de squash y césped artificial en las pistas de pádel y en el campo de fútbol, así como de un gimnasio construidos durante los últimos años.

### INVERSIONES

Durante 2007 IMDER destinó un total de 17.412 euros para la instalación de césped artificial en las dos pistas de pádel.

Actuación	INVERSIÓN TOTAL ( )
Instalación Pavimento de cesped artificial en pistas pádel	17.412,00
Actuaciones de mantenimiento	2.814,60
<b>INVERSIÓN TOTAL EN INSTALACIÓN</b>	<b>20.226,60</b>

### EVENTOS

Del 17 al 22 de diciembre de 2007 se celebró el I Torneo de Fútbol 7 organizado por la Escuela de Fútbol de Madrid Sur.



ESTADÍSTICAS DE OCUPACIÓN II.DD. SAN VICENTE DE PAÚL

Usos por práctica deportiva

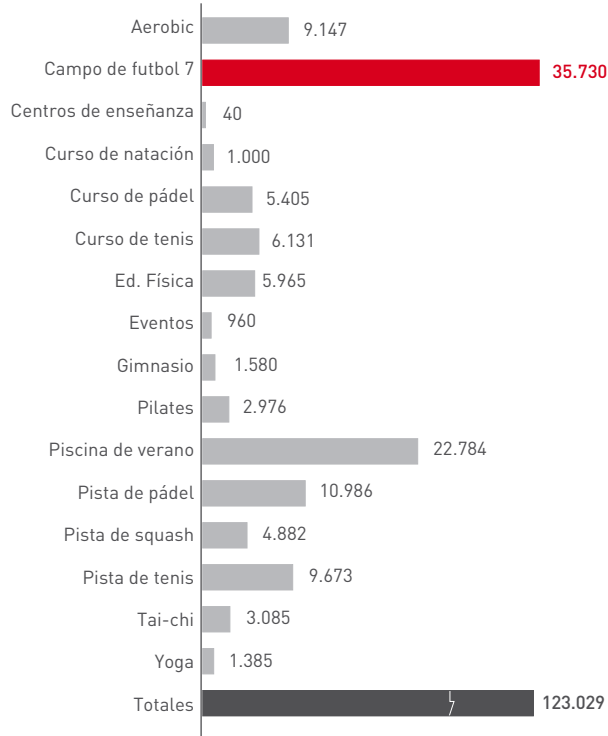

Usos por tipo de actividad

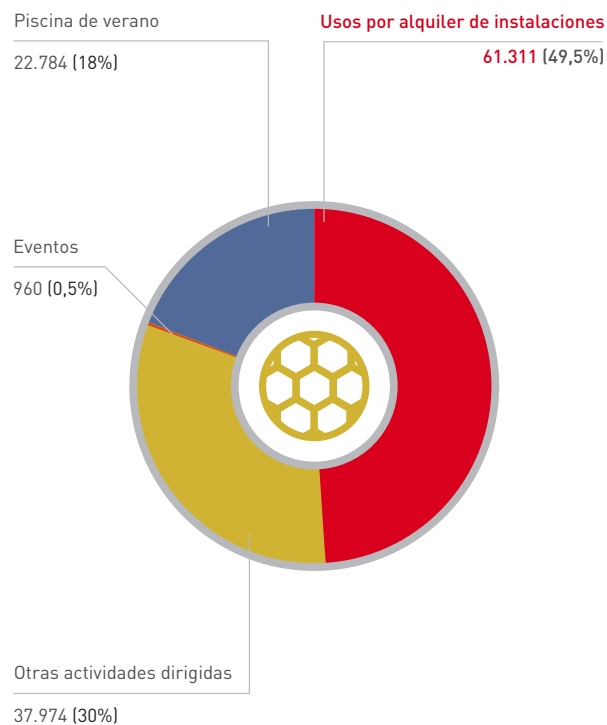







# PALACIO DE DEPORTES DE LA COMUNIDAD



## FICHA TÉCNICA PALACIO DE DEPORTES DE LA COMUNIDAD

INSTALACIONES DEPORTIVAS		Otras Instalaciones	Servicios y Actividades	Nº Usos 2007
Denominación	Capacidad	Oficinas	Bares	<b>802.610</b> asistencia total de público  92 eventos celebrados  135 días de ocupación
Sala Principal multiusos	Conciertos: 15.500	Graderío retráctil 3.868 butacas	Catering	
	Baloncesto: 12.600	Tienda	Accesibilidad total para minusválidos	
	Pista libre: 8.792	Palcos VIP		
Sala VIP	250 personas	Aparcamiento de rotación 460 plazas Aparcamiento residentes 308 plazas + 7 para minusválidos		
Sala Goya nivel -1	800 personas	Taquillas		
Sala 7 estrellas	84 personas	4 vestuarios, camerinos		

## 0406 PALACIO DE DEPORTES DE LA COMUNIDAD

En Mayo de 1952 el entonces teniente de alcalde de Madrid, José María Gutiérrez del Castillo, promovió la creación de un Palacio de Deportes con el que ya contaban el resto de las capitales europeas y decidió levantarlo en el solar que ocupaba la antigua plaza de toros de la carretera de Aragón. En Enero de 1953 se convocó el concurso para la realización del Palacio y en enero de 1956 la Delegación Nacional de Deportes, eligió el anteproyecto presentado por los arquitectos José Soteras y Lorenzo García Barbón, autores del Palacio de Deportes de Barcelona que se había inaugurado en 1955 para acoger los Juegos Mediterráneos de ese año. Recepcionada la obra el 8 de enero de 1960, el Palacio se inauguró con un solemne acto multideportivo el 25 de febrero de ese mismo año en el que participaron, entre otros deportistas, los ciclistas Guillermo Timoner y Federico Martín Bahamontes.

Esta instalación deportiva fue transferida a la Comunidad de Madrid en abril de 1985, que acometió una remodelación en la que invirtió más de 500 millones de pesetas y que permitió a los ciudadanos de la Comunidad de Madrid disfrutar de los mejores eventos deportivos, musicales y familiares del panorama nacional e internacional.

El 28 de junio de 2001 un incendio producido en la cubierta del edificio mientras se trabajaba en su reparación, redujo a cenizas el antiguo Palacio. La reconstrucción posterior ha dado lugar a un recinto multiusos moderno y vanguardista, cuya inauguración tuvo lugar el 16 de febrero de 2005. Mantiene la estructura que conforman las fachadas de la Plaza de Salvador Dalí y Avenida de Felipe II, así como la parte posterior de la calle Fuente del Berro, sin embargo, la cubierta está completamente renovada. El proyecto, dirigido por los arquitectos Paloma Huidobro y Enrique Hermoso, ha ampliado el aforo hasta 15.500 espectadores con las máximas garantías de seguridad, accesibilidad, comodidad y servicios, cualquiera que sea el tipo de espectáculo.

La Comunidad de Madrid decidió externalizar la gestión del Palacio de Deportes para dar respuesta a las dos principales preocupaciones que debían regir su funcionamiento futuro:

- Asegurar su rentabilidad social
- Establecer una gestión eficiente y profesional.

El pliego de Cláusulas Administrativas Particulares y el Pliego de Prescripciones Técnicas fueron publicados en el BOCM el 5 de mayo de 2005, y se adjudicó el concurso el día 4 de agosto de 2005 a la empresa Madrid Deportes y Espectáculos S.A.. La empresa adjudicataria constituida expresamente para este concurso era la resultante de una unión de distintas empresas con experiencia en la explotación, promoción y organización de eventos, así como en la gestión de instalaciones similares. Madrid Deportes y Espectáculos S.A. se hizo cargo de la gestión del Palacio de Deportes el 29 de septiembre de 2005 hasta el 31 de diciembre de 2012, con la posibilidad de extender dicho contrato, mediante acuerdo mutuo, por un máximo de tres anualidades hasta el 31 de diciembre de 2015.

### INVERSIONES

El IMDER, como propietario de la instalación y, al margen de los mantenimientos planificados por la empresa gestora, ha invertido a lo largo de 2007 un total de 81.284 euros en el Palacio de Deportes en los siguientes conceptos:

- **Dotación deportiva:** adquisición de marcos luminosos que indican el final de la posesión de cada equipo para complementar la equipación de baloncesto existente en el palacio.
- **Dotación sanitaria:** adquisición e instalación en el vestíbulo de Felipe II de un punto de emergencia cardiaca.
- **Otros:** ampliación del sistema de circuito cerrado de televisión de parking (CCTV) y adquisición de diferentes elementos ornamentales.

Actuación	INVERSIÓN TOTAL ( )
Instalaciones de seguridad para parking	58.088,00
Dotación deportiva y sanitaria	23.196,56
<b>INVERSIÓN TOTAL EN INSTALACIÓN</b>	<b>81.284,56</b>



## EVENTOS Y ESTADÍSTICA DE OCUPACIÓN

El Palacio de Deportes tuvo una ocupación total en 2007 de 135 días de eventos que han concitado la atención de más de 802.000 espectadores. El número de espectáculos musicales (30) ha duplicado al de deportivos (15), aunque las medias de espectadores por cada día de evento deportivo (8.967 personas) en este 2007 se han acercado mucho a las de conciertos/música (11.090 p.) y a la media de los family shows (9.350 p.). La Comunidad de Madrid promovió un total de 16 eventos, que contaron con una asistencia superior a 134.000 espectadores.

TIPO EVENTO	Nº DE DÍAS	ESPECTADORES	MEDIA ESPECTADORES / EVENTO
Deportivos	15	134.500	8.967
Musicales	30	332.700	11.090
Family shows	16	149.600	9.350
Empresa	32	106.730	3.335
Ferías	20	77.600	3.880
Institucionales	3	345	115
Rodajes	9	425	47
Ruedas de prensa	10	710	71
<b>Totales</b>	<b>135</b>	<b>802.610</b>	<b>5.945</b>



## ESTADÍSTICAS DE OCUPACIÓN PALACIO DE DEPORTES

### Número de espectadores por tipo de evento

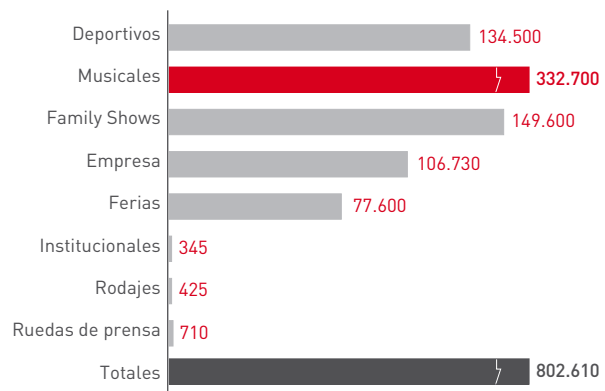

### Usos por tipo de evento

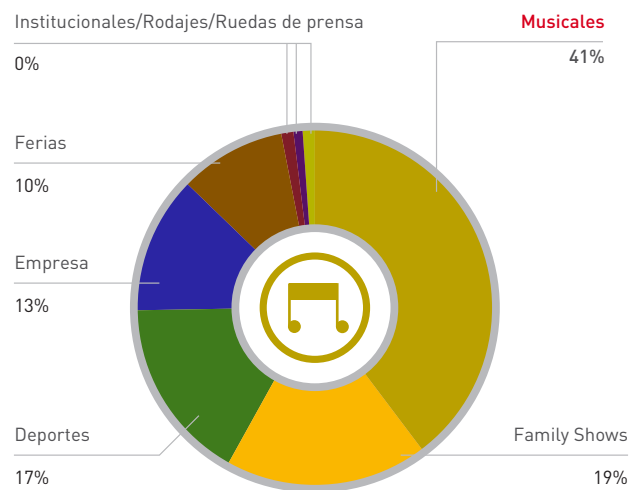







## EVENTOS

ACTO	FECHA	ASISTENCIA	ORGANIZADOR	USO	SALA	DÍAS
My Dream	4 de enero	11.000	Ayuntamiento de Madrid	M	PISTA	1
Rodaje Círculo Rojo	3 de enero	50	Antena 3	R	HALLS	1
Cee'd Festival	5 de enero	9.000	Fuse Spain	M	PISTA	1
Concierto Los Lunnis	6 de enero	6.500	Szena	M	PISTA	1
Concierto Rebelde	7 de enero	16.000	Espera y verás	M	PISTA	1
Convención Indra	16 de enero	1.300	Indra	E	PISTA	1
Evento Cajamadrid	26 de enero	3.000	Edt	E	PISTA	1
Premios Inmigración	28 de enero	2.500	Pueblo Nuevo	E	PISTA	1
Cena Telefónica	30 de enero	2.500	Viajes el Corte Inglés	E	PISTA	1
Reunión Junta de Salamanca	7 de febrero	100	Junta de Salamanca	I	JORGE JUAN	1
Expo de Corea	12-15 de febrero	2.800	Kotra	FE	PISTA	4
Cena Electrolux	22 de febrero	350	Global Events	E	PISTA	1
Disney On Ice	7-11 de marzo	55.000	Proactiv	F	PISTA	5
Presentación Campaña Adidas	12 de marzo	80	FreeHandicap	E	JORGE JUAN	1
Cena Fondos Económicos	14 de marzo	450	Easy Show	E	PISTA	1
Trial Indoor	17 de marzo	9.000	Octagon	D	PISTA	1
Presentación NBA	22 de marzo	110	Comunidad de Madrid	RU	JORGE JUAN	1
Presentación Deportes Base	22 de marzo	200	Deportes Base	E	HALLS	1
Día Internacional de la Mujer	23 de marzo	13.500	C. de Madrid (Steimberg, Planet)	M	PISTA	1
Villa de Madrid de Kárate	25 de marzo	9.000	FMK y C.de Madrid	D	PISTA	1
Rueda de Prensa Tennis	26 de marzo	60	Master Senior y C.de Madrid	RU	SALA PRENSA	1
Concierto Antonio Orozco	28 de marzo	5.100	Darlalata	M	PISTA	1
Premios 7 Estrellas	28 de marzo	200	Comunidad de Madrid	I	EXTERIOR	1
Night of the Proms	31 de marzo	8.100	Waiter Music	M	PISTA	1
Master Senior Tennis	13-14-15 de abril	22.500	Master Senior y C.de Madrid	D	PISTA	3
Presentación Final Four	17 de abril	50	Comunidad de Madrid	RU	JORGE JUAN	1
Apassionata	20-21 de abril	16.200	Equiarte	F	PISTA	2
Premios Cadena 100	26 de abril	15.500	Steimberg	M	PISTA	1
Testigos de Jehová	29 de abril	13.000	Testigos de Jehová	E	PISTA	1
Antología de la Zarzuela	3 de mayo	9.000	Orcam y Comunidad de Madrid	M	PISTA	1
Urban Skate	6 de mayo	3.000	Octagon y Comunidad de Madrid	D	PISTA	1
Luis Miguel	12-13 de mayo	29.000	Gamerco	M	PISTA	2
The Who	17 de mayo	10.000	Gamerco	M	PISTA	1
Campeonatos Escolares	19 de mayo	5.000	Comunidad de Madrid y Delfin	D	PISTA	1



ACTO	FECHA	ASISTENCIA	ORGANIZADOR	USO	SALA	DÍAS
Mercadillo de Hermés	21-28 de mayo	4.800	Hermés y Qum	FE	JORGE JUAN	8
Mitín Final de Campaña PP	25 de mayo	14.000	PP	E	PISTA	1
Concierto Beyoncé	26 de mayo	14.500	Gamerco	M	PISTA	1
Feria de la Tapa	31-1-2-3 de junio	65.000	Elipse	FE	PISTA	4
Mercadillo Flamenco	31-3 de junio	5.000	Flamenco	FE	JORGE JUAN	4
Presentación Libro Pepu Hernández	4 de junio	130	La Esfera de los Libros	RU	JORGE JUAN	1
Exposición fotos China	8-11 de junio	350	Asociación Española China	E	JORGE JUAN	4
Cena Aniversario Uralita	14 de junio	800	Yeti	E	PISTA	1
Concierto Il Divo	19 de junio	9.000	Doctor Music	M	PISTA	1
Ensayo Actores	25-30 de junio	300	Focus	E	OTROS	1
Rueda de Prensa Carrera Baja España	26 de junio	100	Octagon	RU	HALLS	1
Sorteo plazas 3ª planta parking	2 de julio	45	Comunidad de Madrid	I	JORGE JUAN	1
Concierto Ricky Martin	6-7 de julio	10.000	Fix Eventos	M	PISTA	1
Entrega premios EVENTOPLUS	8-10 de julio	700	Eventoplus	E	PISTA	1
Sesión fotos Corte Inglés	11 y 16 de julio	20	El Corte Inglés	R	HALLS	1
Testigos de Jehová	19-22 de julio	28.000	Testigos de Jehová	E	PISTA	3
Testigos de Jehová	26-29 de julio	28.000	Testigos de Jehová	E	PISTA	3
Ensayo Actores	Todo el mes agosto	900	Grupo S Media	E	OTROS	1
Concierto Chayanne	4-5 de septiembre	10.000	Fix Eventos	M	PISTA	1
Eurobasket	6-17 de septiembre	48.000	Comunidad de Madrid y FEB	D	PISTA	4
Gira Sabina & Serrat	18-19-20 de septiembre	43.500	Berry Producciones	M	PISTA	2
Presentación juego XBOX	25 de septiembre	500	Ars	E	HALLS	1
Boxes de Vodafone	4 de octubre	2.800	Global Events	E	PISTA	1
Rueda de Prensa Concierto Voces	5 de octubre	75	MAE	RU	SALA PRENSA	1
Rueda de Prensa NBA	10 de octubre	40	Unipublic y Comunidad de Madrid	RU	HALLS	1
Partidos NBA	11 de octubre	13.000	Unipublic y CAM	D	PISTA	1
Estudiantes-Real Madrid	18 de octubre	11.000	Estudiantes y Comunidad de Madrid	D	PISTA	1
Reportaje Yo Dona	19 de octubre	30	Yo Dona	R	VESTUARIOS	1
Rodaje Dodot	20 de octubre	200	Agencia RCR	R	PISTA	1
Retransmisión Fórmula I	21 de octubre	4.500	Marca	D	PISTA	1
Presentación Farmatón Complex	23 de octubre	250	6W Comunicación	E	HALLS	1
Rueda de Prensa Sogecable	24 de octubre	25	Sogecable	RU	SALA PRENSA	1
Concierto Voces	24 de octubre	11.000	Darlalata	M	PISTA	1
Concierto Nacha Pop	26 de octubre	7.000	Fix Eventos	M	PISTA	1



ACTO	FECHA	ASISTENCIA	ORGANIZADOR	USO	SALA	DÍAS
Sesión fotos Corte Inglés	26 de octubre	10	El Corte Inglés	R	JORGE JUAN	1
Concierto Van Morrison	27 de octubre	5.500	Carlos Goyarrola	M	PISTA	1
Rodaje Fenix Directo	30 de octubre	15	Brownie Films	R	EXTERIOR	1
Concierto Dream Theater	3 de noviembre	6.700	Rock & Rock	M	PISTA	1
Rodaje película	5 de noviembre	40	Boca a Boca	R	JORGE JUAN	1
Comida 50 Aniversario Repsol	6 de noviembre	800	Repsol y Global Events	E	PISTA	1
Supercross	10 de noviembre	9.500	Octagon	D	PISTA	1
Rodaje Telefónica	12 de noviembre	50	Lee Films	R	EXTERIOR	1
Shanghai London-Fura dels Baus	15 de noviembre	4.000	Draft	E	PISTA	1
Concierto Silvio Rodríguez	18 de noviembre	6.300	Havana Kultura	M	PISTA	1
Concierto Marilyn Manson	20 de noviembre	5.000	Iguapop	M	PISTA	1
Presentación Rallie Carlos Sáinz	21 de noviembre	60	Comunidad de Madrid	RU	HALLS	1
Evento Farmacéutico	22 de noviembre	650	MT Global	E	PISTA	1
Concierto Bruce Springsteen	25 de noviembre	15.500	Dr. Music	M	PISTA	1
Cena McKinssey	30 de nov. 1 de dic.	1.000	McKinssey	E	PISTA	1
Circo Delirium	5-9 de noviembre	41.400	Gamerco	F	PISTA	6
Premios 40 Principales	14 de diciembre	14.000	Planet Events	M	PISTA	1
Concierto 50 Cent	16 de diciembre	8.500	More Live	M	PISTA	1
High School Musical	17-23 de diciembre	37.000	Proactiv	F	PISTA	3
Fiesta Infantil Reale	22 de diciembre	300	Blue Backing	E	OTROS	1
Presentación San Silvestre	26 de diciembre	60	Comunidad de Madrid	RU	HALLS	1
Sesión fotos Corte Inglés	28 de diciembre	10	El Corte Inglés	R	JORGE JUAN	1
Orquesta Sinfónica de Madrid	28 de diciembre	2500	OSM	M	PISTA	1
Concierto Fito y los Fitipaldis	29-30 de diciembre	31.000	Last Tour International	M	PISTA	2
<b>TOTAL ASISTENCIA</b>	<b>802.610</b>			<b>TOTAL OCUPACIÓN</b>		<b>135</b>

"D" EPORTIVO, "M" MUSICAL, "F" FAMILY SHOWS, "E" EMPRESA (convenciones, presentación producto), "FE" FERIAS, "I" INSTITUCIONALES, "R" RODAJES





# ESTADIO VALLEHERMOSO



## FICHA TÉCNICA ESTADIO VALLEHERMOSO

INSTALACIONES DEPORTIVAS	Características	Otras Instalaciones	Nº Usos 2007
Pista de atletismo de 6 calles (400 m. de cuerda)	1 de 400 por 6 calles: sintética	Aula megafonía	<b>498.688</b>
Campo de fútbol de hierba	64 x 99 m.	Medios Audiovisuales	
		Sauna	
Pabellón cubierto de 40 x 20 m.	Gradas para 300 espectadores		
Piscina aire libre	Aire libre adultos 15 x 88 m.	Solarium	
Cancha de hockey patines	1 pista de terrazo de 26 x 36 m.		
Pistas de frontenis			
Canchas de pádel			
Pista de baloncesto	1 de 18 x 36 sintética		
Pista de voleibol	1 de 14 x 25 sintética		
Frontón largo	1 de 20 x 33 m.		
	1 de 17 x 20 m.		
Minifrontón			
Pista deportiva semicubierta	1 de 25 x 50 sintética		
Campo de prácticas de golf	8 tees de salidas		
	1 putting green de 7 hoyos de 185 m.		
Sala de musculación			
Centro Sala de Armas: esgrima	1 pabellón con 12 pistas		

## 0407 ESTADIO VALLEHERMOSO

En 1849, los terrenos que hoy acogen el Estadio formaban parte del cementerio de La Sacramental de San Martín. En 1884, las autoridades clausuraron oficialmente el camposanto, pero siguió funcionando como tal hasta 1902. En 1926, la Sacramental estaba abandonada y en ruinas, estado en el que se mantuvo hasta los años 60 en que se inició la construcción del actual estadio.

El atletismo ha sido siempre la seña de identidad del Estadio Vallehermoso, que fue inaugurado como tal en 1961 para acoger la clausura de la fase final de los XIII Juegos Escolares de Juventudes. Un año después, en 1962, el estadio experimentaba una primera y profunda remodelación para celebrar su primera competición internacional atlética: los II Juegos Iberoamericanos, cuya jornada de inauguración tuvo lugar el 12 de octubre, con las gradas de la pista de atletismo -con capacidad para 12.000 espectadores- abarrotadas.

En este estadio se disputaron nueve Campeonatos de España consecutivos entre los años 1964 y 1972. Después también albergó los Nacionales Absolutos de 1974, 1976, 1978 y 1986. Además, en sus pistas se han disputado acontecimientos tan importantes como la Copa de Europa de clubes, fases previas de la Copa de Europa de selecciones nacionales o encuentros internacionales. Hasta mayo de 1979 no acogió la reunión de atletismo de Madrid, que no volvió a celebrarse hasta 1984, teniendo desde entonces ya una periodicidad anual hasta nuestros días. Su denominación ha ido evolucionando con los años y así en 1985 pasó a ser la Reunión Internacional Comunidad de Madrid y desde el año 2000 ha sido conocido como Meeting de Atletismo de Madrid.

Los mejores atletas españoles que han pasado por sus pistas son José Luis González, José Manuel Abascal, Fermín Cacho, Isaac Viciosa, Marta Domínguez, y también destacadas figuras internacionales de primer nivel como Carl Lewis, Edwin Moses, Abdi Bile, Said Aouita, Sebastian Coe, Linford Christie, Michael Johnson, Iván Pedroso, Colin Jackson, Gabriela Szabo, Irina Privalova, Yelena Isinbayeva y Tatiana Lebedeva.

El 13 de marzo de 2007 se extinguió el derecho de superficie que el Ayuntamiento de Madrid había constituido sobre los terrenos de Vallehermoso inscritos desde 1992 a favor de la Comunidad de Madrid. A medida que se iba acercando la fecha de extinción del derecho de superficie, el Ayuntamiento y la Comunidad prorrogaron la gestión de la Comunidad de Madrid hasta la finalización de la temporada deportiva y de verano en curso a fin de no interrumpir el servicio a los usuarios del distrito. Una vez cerrada la instalación al público, se fijó fecha para la entrega de la instalación al Ayuntamiento, el 28 de septiembre.

Con 46 años de historia y numerosos campeonatos celebrados en sus pistas, la necesidad de una reforma en el Estadio Vallehermoso se hacía evidente y se hará realidad en unos años. Las obras de demolición del antiguo estadio empezarán en 2008 y las obras de remodelación, que se estiman de una duración aproximada de tres años, convertirán un estadio con solera en uno de los más modernos de la Comunidad. Así, el nuevo recinto pasará a tener una pista de 400 metros de cuerda con ocho calles y un aforo de 10.000 espectadores. Además, entre otras mejoras, se contempla la construcción en el complejo deportivo de un pabellón para 2.500 espectadores, una piscina cubierta de 50 metros, un aparcamiento con 1.000 plazas y zonas al aire libre para el disfrute de los vecinos del barrio de Chamberí.

La instalación permanecerá cerrada hasta la finalización prevista de las obras en 2011.

### INVERSIÓN

Actuación	INVERSIÓN TOTAL ( )
Reparaciones de piscina	52.882,51
Actuaciones de mantenimiento	10.853,28
<b>INVERSIÓN TOTAL EN INSTALACIÓN</b>	<b>63.735,79</b>

## ESTADÍSTICAS DE OCUPACIÓN E.D.VALLEHERMOSO

### Usos por práctica deportiva

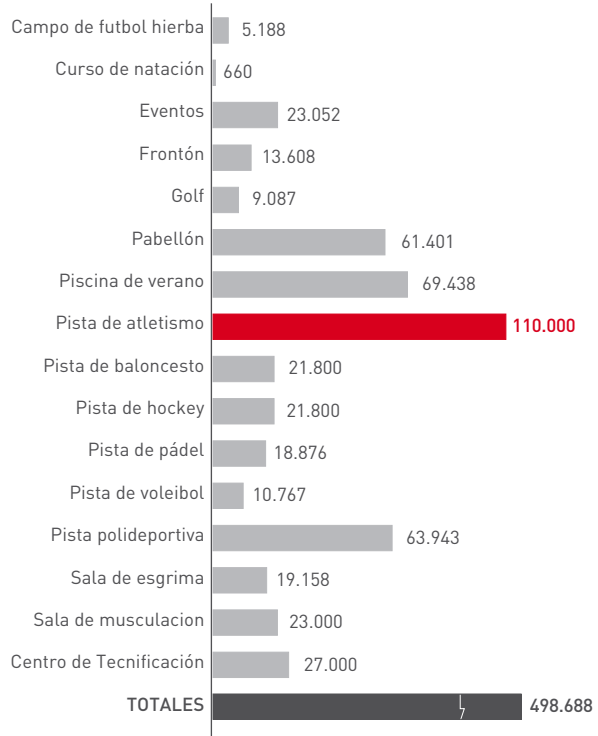

### Usos por tipo de actividad

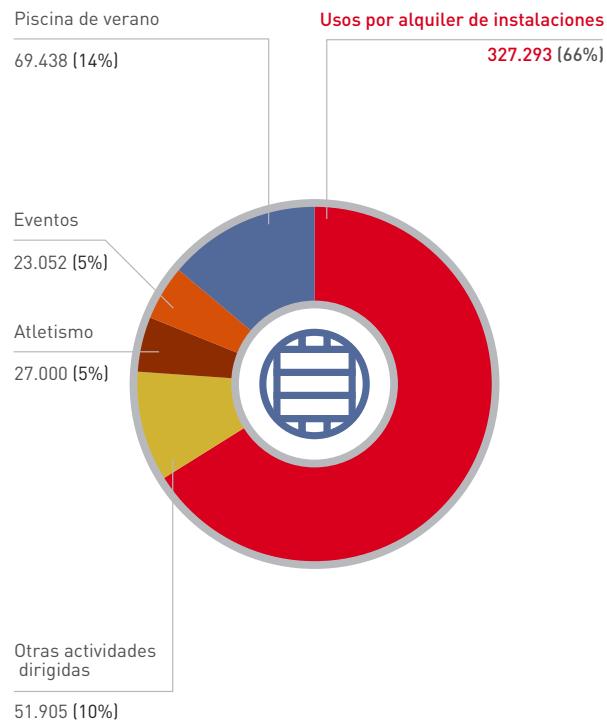



## EVENTOS

EVENTO	ORGANIZADOR	FECHA	TIPO DE ACTIVIDAD
Programa Madrid Olímpico 1ª jornada gimnasia deportiva	IMDER	13-1-07	Acto deportivo
27º JJ Deportivos Municipales Cross	Ayuntamiento de Madrid	18-1-07	Acto deportivo
Programa Madrid Olímpico jornada final de atletismo por centros grupo I	IMDER	20-1-07	Acto deportivo
Programa Madrid Olímpico jornada final por centros grupo II	IMDER	3-2-07	Acto deportivo
Campaña promoción y divulgación del deporte para discapacitados Programa "Madrid rueda por los colegios"	I.E.S. Joaquín Turina, en colaboración con la D.G. Promoción Deportiva y la F. M. del Deporte para el Disminuido Físico	14-2-07	Acto Social
Programa Madrid Olímpico 1ª jornada atletismo en pista (primavera)	IMDER	17-2-07	Acto deportivo
Programa Madrid Olímpico atletismo pruebas de primavera 2ª jornada pista	IMDER	24-2-07	Acto deportivo
Programa Madrid Olímpico 2ª jornada gimnasia deportiva	IMDER	24-2-07	Acto deportivo
Programa Madrid Olímpico atletismo pruebas de primavera 3ª jornada pista	IMDER	10-3-07	Acto deportivo
Campeonato de Madrid de Atletismo de Clubes	Federación de Atletismo de Madrid	17-3-07	Acto deportivo
Campeonato autonómico de madrid atletismo [discapacitados intelectuales]	FEMADDI	20-3-07	Acto deportivo
Programa Madrid Olímpico atletismo pruebas de primavera 4ª jornada pista	IMDER	24-3-07	Acto deportivo
7º Medio maratón de Madrid Gran Premio Villa de Madrid	A.D. Marathon	1-4-07	Acto deportivo
Programa Madrid Olímpico atletismo pruebas de primavera 5ª jornada pista	IMDER	14-4-07	Acto deportivo
Programa Madrid Olímpico jornada final por centros grupo I atletismo En pista (primavera)	IMDER	5-5-07	Acto deportivo
Programa Madrid Olímpico jornada final por centros grupo II atletismo en pista (primavera)	IMDER	5-5-07	Acto Deportivo
Inauguración Escolimpia	Ayuntamiento de Madrid	6-5-07	Acto Deportivo
II Torneo de baloncesto Club Deportivo CREF	IMDER y Club Deportivo CREF	21/24-6-07	Acto Deportivo
Clausura escuela de mayores Real Madrid	Real Madrid C.F.	28-6-07	Acto Social
Campaña "Mójate por la esclerosis múltiple"	Fundación de Madrid por la Esclerosis Múltiple	8-7-07	Acto Social
Presentación Gran Prix de Atletismo de Madrid	Ayuntamiento de Madrid y R.F.E Atletismo	17-7-07	Acto Social
Meeting Internacional de atletismo Gran Prix de Madrid	Federación Española de Atletismo	21-7-07	Acto Deportivo

# INSTALACIONES DEPORTIVAS ERNESTO COTORRUELO



## FICHA TÉCNICA INSTALACIONES DEPORTIVAS ERNESTO COTORRUELO

INSTALACIONES DEPORTIVAS	Otras Instalaciones	Servicios y Actividades	Nº Usos 2007
2 Campos de fútbol de hierba artificial de 100 m. x 65 m.	14 vestuarios	Escuela de fútbol del Atlético de Madrid	<b>59.513</b>
1 Campo de fútbol de hierba artificial de 102 m. x 65 m.	Gradas	C.E.T. de la R.F.M. de Fútbol	
	Cafetería, bar, restaurante	Escuelas de diferentes clubes de Madrid	



## 0408 INSTALACIONES DEPORTIVAS ERNESTO COTORRUELO

Se trata de un recinto deportivo de 7.500 m<sup>2</sup> anexo al Parque Emperatriz Mariana de Austria en el distrito de Carabanchel en un espacio urbano próximo a la Vía Lusitana y rodeada de un gran parque urbano consolidado. Las obras de modernización y acondicionamiento, acometidas en los últimos años por la Comunidad de Madrid, han consistido en la reconversión de dos campos de fútbol once de césped artificial de última generación, preparados asimismo para fútbol siete.

El entonces Consejero de Cultura y Deportes, Santiago Fisas, **inauguró en marzo de 2007 el nuevo campo de césped artificial** de las Instalaciones Deportivas Ernesto CotorrueLO **y presentó el proyecto del Pabellón Polideportivo** con el que se cerrará un ciclo de obras de mejoras, desarrollado en menos de cuatro años, que ha convertido Carabanchel en el centro neurálgico del Fútbol de la Comunidad.

Hasta el momento la Comunidad de Madrid ha destinado **1.483.274 euros** con los que ha financiado la instalación de césped artificial en dos de los tres campos de Fútbol, de cuatro torres de iluminación de 18 metros de altura y de nuevos cerramientos perimetrales, así como la creación de dos zonas de calentamiento con hierba sintética y del Centro de Tecnificación de Fútbol.

Todas estas instalaciones sitúan a la Federación Madrileña de Fútbol a la **vanguardia de las federaciones autonómicas** de este deporte.

### INVERSIÓN

En 2007 el IMDER invirtió 133.048 euros en la elaboración del proyecto de construcción del pabellón polideportivo, que será ejecutado en próximos ejercicios.

Actuación	INVERSIÓN TOTAL ( )
Proyectos Pabellón Cubierto	133.048,30
<b>INVERSIÓN TOTAL EN INSTALACIÓN</b>	<b>133.048,30</b>

### EVENTO

El 3 de marzo de 2007 tuvo lugar la Presentación del Proyecto de construcción del pabellón en los campos de CotorrueLO organizada por el IMDER y que contó con la presencia del Consejero de Cultura y Deportes de la Comunidad de Madrid, Sr. D. Santiago Fisas.



# ESTADIO DEPORTIVO TERESA RIVERO DE VALLECAS



## FICHA TÉCNICA ESTADIO DEPORTIVO TERESA RIVERO DE VALLECAS

INSTALACIONES DEPORTIVAS	Otras Instalaciones	Servicios y Actividades	Nº Usos 2007
Campo de fútbol de hierba de 6.500 m <sup>2</sup> con terreno de juego de 65 m x 100 m	Grada lateral norte con 6920 asientos	Espacios de oficinas de FF.MM:	<b>113.500</b>
	Grada lateral sur con 6571 asientos.	Boxeo	
	Vestuarios para deportistas.	Tenis de mesa	
	Sala de prensa.	Ajedrez	
	Almacenes anexos al campo de 545 m <sup>2</sup>	Billar	
	Oficinas del Rayo Vallecano SAD		
	Sede de Fundación Rayo Vallecano		



## 0409 ESTADIO DEPORTIVO TERESA RIVERO DE VALLECAS

El tradicional y popularísimo campo de fútbol del Rayo Vallecano, convertido en emblema del deporte del madrileño barrio de Vallecas, pasó a ser gestionado por la Comunidad de Madrid en 1989. El convenio suscrito el 30 de junio de 1989 entre la entonces Agrupación Deportiva Rayo Vallecano y el Gobierno Regional establecía una cesión de uso de las instalaciones deportivas del Estadio por parte de su propietario (Comunidad de Madrid) a favor de aquella. En febrero de 1999 el acuerdo se renovó por parte del entonces Consejero de Educación y Cultura, Excmo Sr D Gustavo Villapalos, en este caso con el Rayo Vallecano de Madrid S.A.D. al objeto de prorrogar su cesión de uso hasta el 29 de junio de 2019 hasta el periodo máximo permitido, que es de treinta años. Y el estadio pasó a denominarse Campo de Fútbol de Vallecas Teresa Rivero, para posteriormente renombrarse como Estadio Deportivo Teresa Rivero de Vallecas.

En el mes de febrero de 1998- mediante Acuerdo del Consejo de Gobierno de la Comunidad de Madrid- se cedió gratuitamente el uso, por un plazo de cinco años, de diversos locales ubicados en el Estadio de Vallecas a favor de las Federaciones Deportivas Madrileñas de Boxeo, Ajedrez y Tenis de Mesa. Posteriormente, en julio de ese mismo año, se procedió a ceder gratuitamente otros locales a favor de la Federación Madrileña de Billar.

Posteriormente, en julio de 2003 se prorrogó el plazo de cesión del uso de dichos locales por otros cinco años a las ya mencionadas Federaciones.

### EVENTOS

A lo largo del año 2007 se celebraron en el Estadio Deportivo Teresa Rivero los siguientes eventos:

EVENTO	ASISTENTES
19 partidos de fútbol del Rayo Vallecano S.A.D.	88.000
Final del Mundialito de Inmigración y Solidaridad	5.500
Meta de la San Silvestre Vallecana 2007	20.000
<b>TOTAL</b>	<b>113.500</b>



# COMPLEJO DEPORTIVO SOMONTES



## FICHA TÉCNICA COMPLEJO DEPORTIVO SOMONTES

INSTALACIONES DEPORTIVAS	Otras Instalaciones	Servicios y Actividades	Nº Usos 2007
Pista para práctica de hockey sala	Botiquín	Sede de la F.M. de Hockey	<b>106.713</b>
2 campos de hieba artificial de medidas homologadas para práctica de hockey	Gradería de público	Curso de Tecnificación de Hockey hierba	
	Vestuarios bloque A:		
	2 vestuarios de equipos		
	2 vestuarios de árbitros		
	Vestuario operario mantenimiento		
	Almacén		
	Cuarto de fisioterapia y antidoping		
	Vestuarios bloque B:		
	2 vestuarios de equipos		
	2 vestuarios de árbitros		
	Aseos públicos		
	Sala polivalente		





## 0410 COMPLEJO DEPORTIVO SOMONTES

Las instalaciones deportivas de Somontes se encuentran ubicadas en el Monte de El Pardo, en el Cuartel denominado de "Somontes" con una extensión de aproximadamente 26.768 m<sup>2</sup>. Las instalaciones de Somontes pertenecen a Patrimonio Nacional y fueron arrendadas mediante contrato suscrito con la Real Federación Española de Hockey. El 1 de Enero de 2002 tras varias reuniones entre la Dirección General de Deportes de la Comunidad de Madrid y la RFEH, la Comunidad de Madrid se hace con el contrato de arrendamiento de la parcela y cede su uso y gestión a la Federación Madrileña de Hockey. Por último el 1 de enero de 2006 la parcela es adscrita al IMDER continuando la Federación Madrileña al cargo del uso y gestión de la misma.

Las instalaciones deportivas de Somontes fueron inauguradas en diciembre de 1977 para la celebración de la Copa del Mundo Femenino de Hockey. A lo largo de 2002 se traslada la sede la Federación Madrileña a las instalaciones de Somontes.

Durante el año 2007, además de diversas actuaciones de carácter menor, se acometió la redacción de un proyecto de rehabilitación del Pabellón de sala cubierto que se acometerá durante el año 2008.

### INVERSIÓN

Actuación	INVERSIÓN TOTAL ( )
Proyecto para obras de Pabellón de Hockey-Sala	41.279,51
<b>INVERSIÓN TOTAL EN INSTALACIÓN</b>	<b>194.321,31</b>

### EVENTO

El 17 de marzo el IMDER presentó las Obras del pabellón Somontes.



# 05

## PROGRAMAS DEPORTIVOS

Con el deseo de incentivar, especialmente entre los jóvenes de la Comunidad de Madrid, la práctica de todo tipo de deportes e inculcar valores de compañerismo, trabajo en equipo y superación personal - además de para localizar a futuros deportistas de alto nivel- el IMDER desarrolla distintos programas deportivos entre los que destacan el Programa Escolar Madrid Olímpico y las escuelas de Fútbol y Baloncesto.

El primero de los programas citados ha congregado a más de 14.000 escolares participantes, datos que sirven para dar a conocer la importante dimensión de este evento que crece en cada edición. Las escuelas deportivas, organizadas tras la firma de sendos acuerdos con clubes deportivos persiguen el mismo objetivo: fomentar la práctica deportiva entre los más jóvenes. Los dos importantes acuerdos con el Real Madrid para la integración de niños inmigrantes y la actividad física de mayores completan la oferta del IMDER en programas deportivos.







## 0501 PROGRAMA DEPORTIVO ESCOLAR MADRID OLÍMPICO

Durante el curso escolar 2006-2007 arrancó la VI Edición del Programa Deportivo Escolar Madrid Olímpico que, junto a otras iniciativas en el ámbito deportivo, contribuye a la consecución del ilusionante reto que supone la candidatura olímpica de "Madrid 2016" y al fomento de la práctica del deporte en los centros escolares. El certamen, celebrado durante 33 jornadas entre el 11 de noviembre de 2006 y el 26 de mayo de 2007, finalizó con unos excepcionales datos de participación: 14.283 escolares (1.443 participantes más que en la edición anterior) y 106 centros educativos inscritos pertenecientes a todas las direcciones territoriales de área de la región.

Ésta es una competición deportiva escolar dirigida a los Centros de Enseñanza Secundaria y Bachillerato públicos, privados y concertados de la Comunidad de Madrid, que tiene como doble objeto el fomento del olimpismo y la inculcación de valores de solidaridad, participación, competición y juego limpio entre los jóvenes. Una vez más, en este certamen deportivo interregional estuvieron presentes algunos de los deportes olímpicos más importantes: atletismo, natación y gimnasia (y, dentro de ellos, pruebas de campo a través, marcha atlética y waterpolo) junto al tiro con arco. El IMDER puso a disposición de los colegios e institutos sus instalaciones: C.N. Mundial 86, P.D. Puerta de Hierro, Estadio Vallehermoso e II.DD. Canal de Isabel II. Las competiciones se celebraron los sábados por la mañana, con la intención de no interferir en las jornadas lectivas de los participantes.

### LAS NOVEDADES

En esta sexta edición se pretendía afianzar la competición y ofrecer elementos de mejora basados en la experiencia de años anteriores y en las opiniones recabadas entre los coordinadores deportivos. Como aportaciones principales con la intención de fomentar la participación y la igualdad de oportunidades entre todos los centros educativos, se definieron ocho puntos fundamentales:

- **La incorporación de una nueva categoría** (C, destinada a estudiantes de Bachillerato, nacidos entre 1989-90) de tal modo que se establecieron tres grupos diferentes de participantes. Además, se sumó al programa la Escuela de Natación Madrid Olímpico para los alumnos de primaria nacidos entre 1997 y 2000.
- **Se sumó a la competición un grupo de discapacitados intelectuales**, a través de la Federación Madrileña de Deportes para Discapacitados Intelectuales (FEMADDI).
- **La mejora de la página web del Programa**, herramienta que ha resultado decisiva para obtener información puntual y actualizada a lo largo de su desarrollo ([www.madrid-olimpico.org](http://www.madrid-olimpico.org)).
- **En pruebas de pista** se realizaron los siguientes cambios: separación en dos temporadas (invierno y primavera) con pruebas diferentes para cada una de ellas, así como por grupos; se incrementaron las jornadas en pista; los lanzamientos de disco y jabalina se convirtieron en puntuables; se programaron carreras de vallas.
- **En la Escuela de Atletismo**, gestionada por la Federación de Atletismo de Madrid, colaboraron 22 centros educativos, con la participación de más de 650 niños durante casi 1.500 horas, entre enero y mayo de 2007.
- **Se consolidó el tiro con arco** y se mantuvieron las jornadas divulgativas y clasificatorias, tras la buena acogida precedente.
- Para agilizar la duración de la jornada, **se celebraron simultáneamente los partidos de waterpolo masculino y femenino, así como las competiciones de los dos grupos de natación**, dividiendo en dos la piscina olímpica de 50 m. del Centro de Natación M-86.
- Se mantuvo la **simultaneidad** de las jornadas de **gimnasia y tiro con arco**.

Además, con la colaboración de la Federación Madrileña de Atletismo, se organizaron iniciativas paralelas a la competición y una selección de atletas de "Madrid Olímpico" participó en el Encuentro Intercomunidades de Soria (3 de junio) y en el Cross Internacional Juan Muguerza de Elgóibar (Guipúzcoa, 14 de enero). También se celebró en la Residencia Navacerrada -gestionada por el IMDER- una concentración que incluía sesiones de entrenamiento y montañismo, con el fin de fomentar la convivencia entre los atletas (20 al 22 de abril).

El Programa Deportivo Escolar Madrid Olímpico, contó con una dotación de premios que osciló entre los 80 y 120 euros en las sesiones clasificatorias y entre los 150 y 600 euros para los finalistas y ganadores, si bien absolutamente todos los participantes recibieron un regalo y aquellos que obtuvieron las mejores marcas de cada jornada, recogieron una medalla y equipación deportiva. Por su parte los centros ganadores tanto en pruebas clasificatorias como en las finales consiguieron una dotación económica destinada a equipamientos deportivos.

La organización facilitó el transporte desde los centros de enseñanza a la sede de la competición y de ésta a su lugar de origen, a los centros que lo solicitaron. En total se requirió el servicio de 249 autocares que se utilizaron en las 33 jornadas deportivas.

#### LA COMPETICIÓN

Los alumnos inscritos, correspondientes a los dos ciclos educativos de la ESO, se distribuyeron según las distintas disciplinas deportivas:

MODALIDAD	Instalación IMDER	Centros Educativos	Nº participantes
Pruebas en pista	Estadio Vallehermoso	385	7.252
Campo a través	P.D. Puerta de Hierro	123	2.251
Marcha atlética	P.D. Puerta de Hierro	63	969
Gimnasia deportiva	Estadio Vallehermoso	1	418
Natación	C.N. Mundial 86	101	1.827
Waterpolo	C.N. Mundial 86	34	623
Tiro con Arco	P.D. Puerta de Hierro	46	943

Con el fin de fomentar la participación en la práctica deportiva -uno de los objetivos del programa- los centros educativos pudieron presentar equipos en todas las jornadas, salvo en las finales a las que asistieron los centros clasificados según el sistema de competición estipulado, así como las mejores marcas individuales de los Centros que no se clasificaron.

La competición tuvo lugar en 33 jornadas (11 de noviembre de 2006-26 de mayo de 2007) y contó con la participación de las federaciones madrileñas de Atletismo, Natación, Gimnasia y Tiro con Arco, encargándose de la asistencia técnica, de los reglamentos de competición y de la aportación de jueces y árbitros para todas las jornadas.





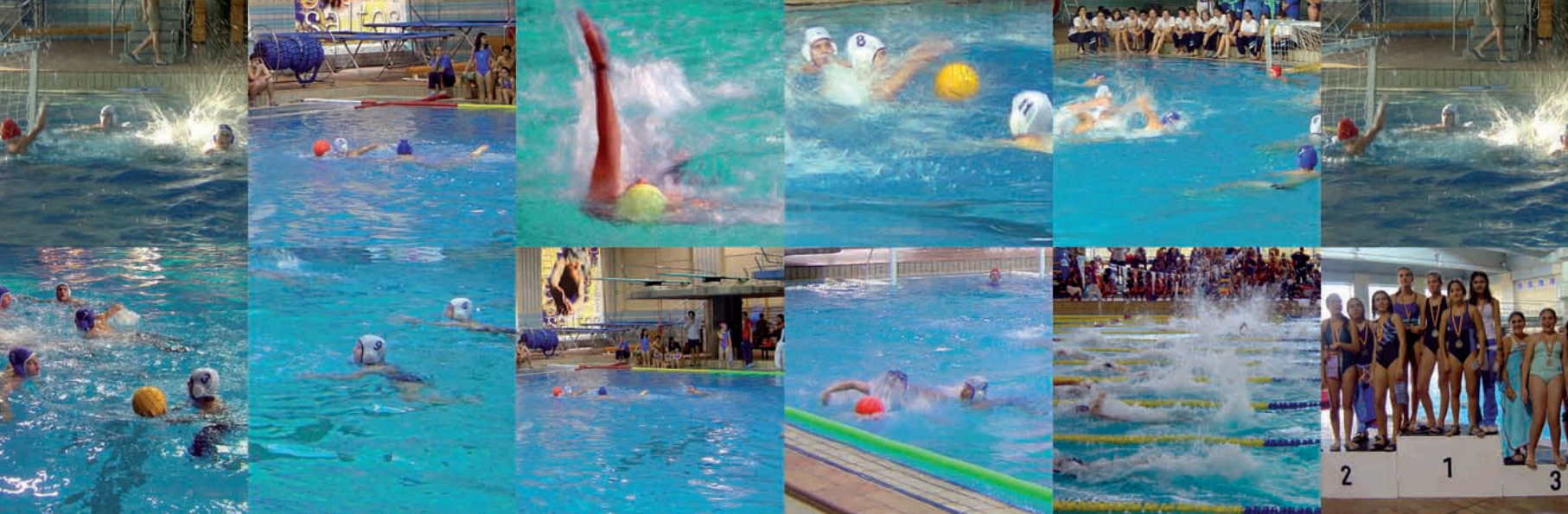







## 0502 ESCUELA DE FÚTBOL

El Instituto Madrileño de Deporte, el Esparcimiento y la Recreación, alineado siempre en su objetivo de fomentar el deporte base, tiene entre sus actividades la promoción de deportes de equipo entre los más jóvenes de ambos sexos, a través de escuelas deportivas.

Una vez estudiadas las diferentes opciones de utilización del campo de fútbol de la II.DD. Canal de Isabel II y, con el ánimo de fomentar el deporte base y el apoyo a los diferentes clubes (Celtic Castilla y Arsenal) y/o colegios de la zona, se creó una Escuela de Fútbol en el curso escolar 2.004-2.005, para dar respuesta a la demanda que esta actividad deportiva tenía y tiene en el entorno de la citada instalación.

Esta Escuela está dirigida a chicos y chicas que quieren aprender a jugar, con equipos en las diferentes categorías:

- Prebenjamines : 1 equipo
- Benjamines : 1 equipo
- Alevines : 2 equipos
- Infantiles : 2 equipos
- Cadetes: 2 equipos

El número de alumnos inscritos en 2007 fue de 250, que entrenaron 846 horas anuales, repartidas en un trabajo semanal aproximado de 18 horas. El IMDER contribuyó al funcionamiento de la Escuela durante 2007 con las aportaciones siguientes:

- Alrededor de 1.200 horas de trabajo de los diferentes monitores
- Cesión de instalaciones deportivas



## 0503 ESCUELA DE BALONCESTO

El IMDER, en su objetivo de apoyar la práctica deportiva de los más jóvenes, llegó a un acuerdo para organizar la Escuela de Baloncesto con el Club Deportivo CREF. Fundado en 1960, con el nombre de C.R.E.F.F. (Colegios Reunidos de Educación Física Femenina) por fusión de las plantillas de dos colegios de Madrid -Jesús María y Colegio de la Asunción- fue el Colegio que mejor palmarés nacional obtuvo en las décadas de los sesenta y setenta. En 1977 se produce la refundación del Club y cambia su denominación a Club Deportivo Jesús María y, casi veinte años más tarde, -1996- toma el nombre actual de C.R.E.F. (Colegios Reunidos de Educación Física).

Se trata de un Club privado sin ánimo de lucro, cuyo fin es promocionar y ayudar a la juventud a ocupar su tiempo de ocio con la práctica deportiva y, más concretamente, con la práctica del baloncesto.

IMDER confió el proyecto de su **Escuela de Baloncesto al CREF**, un grupo de personas con gran experiencia en el baloncesto y con la filosofía común de lo que debe ser el buen funcionamiento de un Club-escuela.

Las instalaciones del P.D. Puerta de Hierro se utilizaron un total de 140 horas al mes, de septiembre a junio de lunes a viernes, para entrenamientos y sábados y domingos para partidos. Asimismo se hace uso de las II.DD. Canal de Isabel II un total de 140 horas semanales también de septiembre a junio y con un régimen similar de entrenamientos (entre semana) y partidos (fin de semana).





## 0504 ESCUELA DE FÚTBOL DE INTEGRACIÓN

CONVENIO ENTRE EL IMDER, LA CONSEJERÍA DE INMIGRACIÓN Y COOPERACIÓN Y LA FUNDACIÓN REAL MADRID PARA EL MANTENIMIENTO DE UNA ESCUELA DE FÚTBOL DE INTEGRACIÓN

La Consejería de Cultura y Deportes, la Consejería de Familia y Asuntos Sociales -entonces competente en materia de inmigración- y la **Fundación Real Madrid**, firmaron en octubre de 2004 un Convenio de Colaboración para la creación en Madrid capital de una Escuela de Fútbol de Integración gratuita, en las II.DD. Canal de Isabel II y en el Estadio Vallehermoso, para niños y niñas de entre siete y dieciséis años, al menos el 50% de los cuales procedían de familias inmigrantes. Una Comisión Mixta se encarga de velar por el adecuado cumplimiento del convenio.

En la renovación firmada en 2007, y dado que Vallehermoso ya no forma parte de sus instalaciones desde septiembre, el **IMDER** se compromete a la cesión del campo de fútbol de hierba artificial del Canal de Isabel II (lunes y miércoles, de 17:30 a 19:00 horas), el de San Vicente de Paúl (martes/jueves, de 19:30 a 21:00 horas), así como otras áreas de las instalaciones para el desarrollo de las actividades culturales no deportivas tales como las charlas/coloquios sobre orientación psico-pedagógica, prevención de drogadicciones, nutrición y normas de vida sana y, específicamente para inmigrantes, orientaciones y pautas dirigidas a favorecer su integración social.

Por su parte la **Consejería de Inmigración y Cooperación** realiza la selección de los alumnos y aporta medios humanos y materiales, dentro del ámbito de sus atribuciones y la **Fundación Real Madrid** aporta la selección de personal ejecutivo y monitores deportivos, confecciona el diseño y la puesta en marcha de las actividades socio-culturales y prepara el material didáctico.



## 0505 PROGRAMA DE ACTIVIDAD FÍSICA PARA MAYORES

CONVENIO DE COLABORACIÓN ENTRE EL ORGANISMO AUTÓNOMO IMDER (CONSEJERÍA DE DEPORTES), LA CONSEJERÍA DE FAMILIA Y ASUNTOS SOCIALES Y LA FUNDACIÓN REAL MADRID PARA EL DESARROLLO DE UN "PROGRAMA DE ACTIVIDAD FÍSICA PARA MAYORES"

En noviembre de 2007 se ha rubricado la renovación de este Convenio de colaboración, suscrito en diciembre de 2005 con el objeto de "favorecer el mantenimiento de las condiciones físicas de los mayores, facilitar su mejora individual, tanto a nivel fisiológico como psíquico y contribuir a su autosatisfacción y a la mejora de sus relaciones sociales".

- De este modo, el **IMDER** cede las II.DD. Canal de Isabel II (para actividades deportivas, de lunes a jueves entre las 9:00 y las 12:00 horas, aportando el personal para la apertura y cierre de la instalación al 50% de su coste; así como para actividades no deportivas según calendario previamente acordado) para que un máximo de 500 participantes de ambos sexos y mayores de 65 años puedan disfrutar de esta iniciativa social. Por su parte la **Fundación Real Madrid** aporta, entre otros, los directores médico y deportivo y los monitores; el diseño y puesta en práctica de las actividades deportivas; y la elaboración del material didáctico para las actividades socio-culturales. Por último, la **Consejería de Familia y Asuntos Sociales** aporta medios humanos y materiales.
- Las **actividades de La Escuela de Mayores Real Madrid** se dividen en dos: por una parte, sesiones de dos horas a la semana de gimnasia de mantenimiento bajo el control técnico y la supervisión de un médico especializado; por otra parte, actividades socio-culturales complementarias como charlas/coloquios sobre temas de interés para el colectivo de mayores y otras actividades de información y formación sobre asuntos que afectan a la mejora de sus condiciones de vida.



# 06

## APOYO A PROGRAMAS DE TECNIFICACIÓN DEPORTIVA

Los siete centros de tecnificación que tienen su sede en instalaciones del IMDER -Natación, Tiro con Arco, Golf y Piragüismo creados entre 1998 y 2004, a los que se han añadido en 2006 Hockey y Fútbol y en 2007 Rugby- son una referencia a nivel nacional e internacional .

Ha sido prioritario para el IMDER y la Comunidad de Madrid el dotar de las mejores infraestructuras sus instalaciones para ponerlas a disposición de los jóvenes deportistas que buscan, con procesos de entrenamiento personalizados, obtener el máximo nivel en la alta competición.





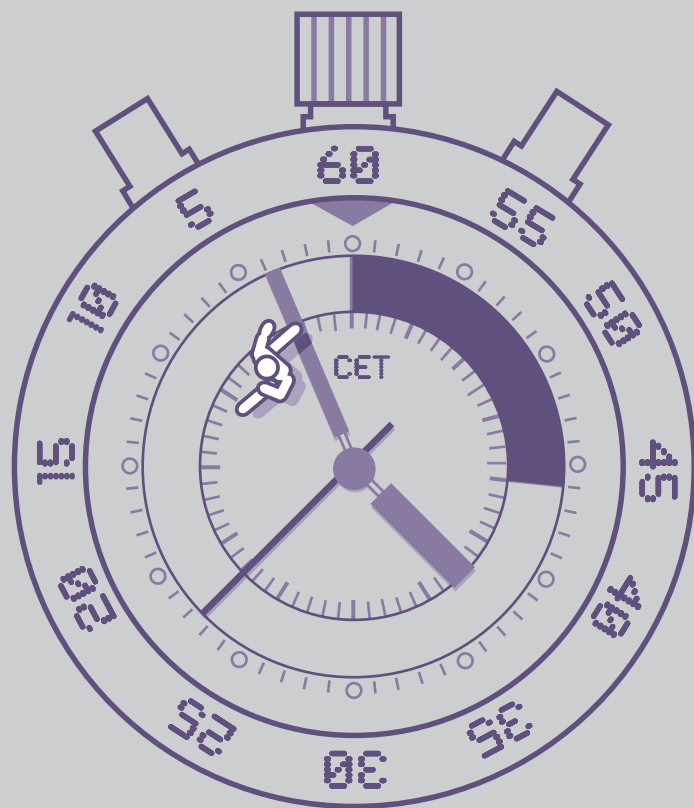

## 0601 CENTRO DE TECNIFICACIÓN DE NATACIÓN

El Centro de Natación Mundial 86, un impresionante y moderno complejo de piscinas de más de 2.000 metros cuadrados, ha sido desde su fundación el centro neurálgico de la mayor parte de las actividades acuáticas que han tenido y tienen lugar en la Comunidad de Madrid. Apenas doce años después de su inauguración, concretamente el 29 de mayo de 1998, el C.N. M-86 dio un importante salto cualitativo que ha marcado su aún joven trayectoria: ese día, el Consejo Superior de Deportes otorgó a estas instalaciones el grado de Centro de Tecnificación Deportiva de Natación, en sus cuatro modalidades -Natación, Saltos de trampolín, Waterpolo y Natación Sincronizada-, situando a las instalaciones ubicadas en el madrileño barrio de La Estrella a la altura de los principales complejos acuáticos del mundo.

Desde entonces, la Comunidad de Madrid y la Federación Madrileña de Natación han trabajado para hacer del Centro de Tecnificación Deportiva M-86 (CTD M-86) una referencia obligada en la tecnificación deportiva nacional. Y, a la vista de los resultados cosechados hasta la fecha, es evidente que se ha conseguido.

La filosofía de trabajo del CTD M-86 se resume en cuatro premisas fundamentales:

- Conseguir que deportistas jóvenes, que despuntan en sus respectivas modalidades de natación, puedan desarrollar en el Centro una preparación adecuada para dar el salto a la competición profesional. Este primer objetivo está apoyado por el trabajo de la Escuela de Iniciación, un proyecto que nació con el propio Centro para fomentar la afición a la natación entre los más pequeños y, en la medida de lo posible, forjar a futuros campeones. Superado ese nivel, la Escuela del CTD plantea a los alumnos mejor dotados la posibilidad de introducirse en el mundo de la competición para, a medio plazo, incorporarse a cualquiera de los casi cincuenta clubes de natación de la Comunidad de Madrid.
- Ayudar a los clubes madrileños de natación al progreso de sus deportistas más destacados, y todo ello bajo el experto y profesional asesoramiento de técnicos cualificados en cada una de las cuatro modalidades de natación que se practican en el M-86.
- Facilitar a los 120 nadadores de alto nivel de la Comunidad de Madrid unas instalaciones adecuadas para practicar su disciplina con la exigencia y profesionalidad que requiere su cualificación, y con el grado de asesoramiento técnico y científico que demandan sus entrenamientos. Uno de los elementos distintivos del CTD M-86 es la nómina de nadadores de alto nivel que se han formado y se forman a diario en sus instalaciones.
- Prepara la incorporación de deportistas madrileños a las selecciones nacionales cualquiera que sea la modalidad que practican:
  - El 90% de la actividad nacional de la disciplina de saltos se lleva a cabo en el foso olímpico cubierto del complejo de La Estrella y la selección española de esta modalidad deportiva tiene en el Centro su lugar de concentración permanente.
  - La natación sincronizada, que adquirió la categoría de deporte olímpico en Los Ángeles '84, tuvo su despegue definitivo en la Comunidad de Madrid gracias al club madrileño Agrupación Deportiva Sincro Retiro, que nació en 1986 para fomentar una disciplina que apenas era conocida en nuestro país. Sincro Retiro se sumó así al Real Canoe Natación Club.
  - Gran parte de los nadadores y waterpolistas seleccionados en las últimas competiciones internacionales se han formado en el CTD M-86.

Fruto de este trabajo conjunto con la Federación Madrileña de Natación en la Comunidad de Madrid en el año 2007 se contabilizaron un total de 4.315 licencias de deporte federado entre las cuatro modalidades que abarca este deporte: natación, saltos, waterpolo y sincronizada.



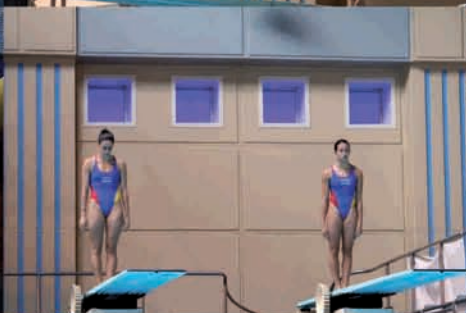
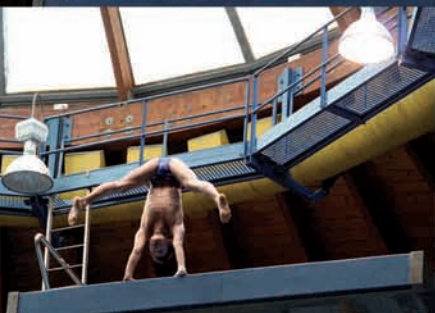



### 6.1 NÚMERO DE ALUMNOS: COMPARATIVA 2006/2007. Crecimiento en porcentaje (%)

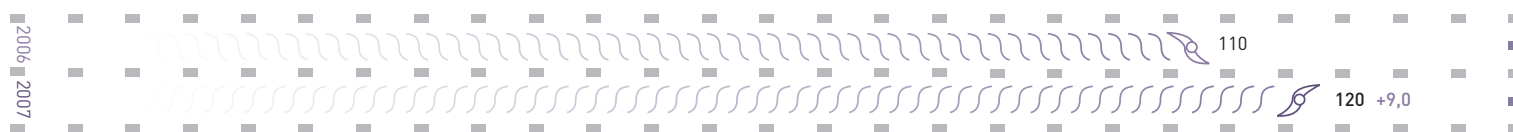

### FICHA TÉCNICA C.T.NATACIÓN 2007

ESPACIOS DEPORTIVOS	Sistema de selección de talentos	Nº de Tecnificados	Nº de Monitores	Centro Médico	Apoyo psicológico
Piscina 50x25 m. 10 calles	Ligas alevín, infantil y junior	Natación 38	Natación 3	Sí	Sí
Piscina 50x21m. 8 calles	Campeonatos madrileños	Saltos 8	Saltos 1		
Piscina calentamiento 50x10m.	Campeonatos nacionales	Waterpolo 15	Waterpolo 3		
Piscina de saltos 25x16x5,15m.	Campeonatos internacionales	N. Sincronizada 24	N. Sincronizada 3		
Gimnasio 40x10m.					
Sala de musculación 20x8m.					
Aulas formación					

### PRESENTACIÓN DEL PLAN DIRECTOR DE M-86

Han pasado más de 20 años desde que las piscinas del C.N. Mundial 86 abrieron sus puertas al público en el centro de Madrid. Si bien es cierto que los objetivos de los eran que el M-86 centrara sus actividades en la práctica prioritaria de la natación competitiva en cualquiera de sus disciplinas, pronto se debió aceptar aquel planteamiento como insostenible y se optó por una oferta que alcanzara a todos los niveles de la sociedad. Así se ha mantenido durante estos años en los que han convivido sin problemas el perfeccionamiento con el aprendizaje y la natación terapéutica con la competición nacional o internacional.

En los últimos años se ha ido produciendo un progresivo aumento de la actividad del C.N. Mundial 86, especialmente tras la puesta en marcha por parte del IMDER y de la Federación Madrileña de Natación del Centro de Tecnificación de Natación, Saltos, Waterpolo y Natación Sincronizada, (CT) que agrupa a más de un centenar de jóvenes deportistas en régimen de permanencia intensiva en las piscinas. El rol que el complejo acuático supone para la candidatura olímpica de Madrid 2016, así como la necesaria puesta a punto de sus instalaciones- pese al muy satisfactorio mantenimiento que se ha venido realizando en la instalación – y algunas dificultades que se generan en las circulaciones de los usuarios por el Centro, aconsejan la puesta en marcha de un Plan Director que permita la adaptación de las instalaciones y la solución de las incomodidades, afectando lo mínimo imprescindible a sus usuarios.

En la FASE 1 se busca solucionar las dos prioridades actuales:

A.- Corregir algunas disfunciones del M-86, modificando espacios ya existentes y mejorando la gestión de espacios dedicados a un sector de usuarios, como son los niños, bebés y minusválidos.

B.- Potenciar el CT dotándolo de un espacio docente para los deportistas que permitan eliminar sus desplazamientos urbanos entre bloques de entrenamientos para atender sus obligaciones escolares. Para este objetivo se propone construir un edificio de nueva planta, que ocuparía el espacio exterior anexo al graderío de la piscina al aire libre, en tres niveles.

Estos tres niveles son:

- planta semisótano:
  - vestuarios para usuarios de la campaña de verano
  - vestuarios exclusivos de deportistas del CT
  - despachos acristalados para técnicos con vistas a las piscinas
  - almacén logístico y técnico a nivel de piscina
  - núcleo de conexión vertical de uso exclusivo para el CT
- planta nivel vestíbulo (cota +503,45)
  - nueva ubicación de la cafetería
  - salón de actos polivalente para 120 personas y equipado con medios audiovisuales
  - acceso independiente desde el exterior del edificio
- planta superior (cota +507,65)
  - aulas adaptables para la actividad escolar
  - salas para profesorado y tutoría

En la FASE 2 se quiere conseguir que convivan la actividad recreativa al aire libre con la implantación de una piscina específica de natación sincronizada de 25 x 16,66 x 3 m. de profundidad

En la FASE 3 está proyectado construir un edificio de dos plantas sobre la ya existente en el lugar en que se encuentra el Centro de Medicina Deportiva de la Comunidad de Madrid, planta sótano con acceso directo desde el aparcamiento exterior. Esta construcción sería una reserva de espacio vital para reorganizar y ampliar las actividades relacionadas con el complejo y las actividades del Centro de Medicina Deportiva.

Como culminación de las fases anteriores, en la FASE 4 se procederá a la cubrición de la piscina exterior de 50 m. con una cubierta ligera y traslúcida que, mediante un sistema de raíles, pueda recogerse y desplegarse para dotar de la máxima polivalencia al espacio.

El Plan Director del C.N. Mundial 86, con un presupuesto superior a los 10 MM de euros, ha de permitir a este complejo- que tan bien ha llevado sus primeros veinte años de existencia- afrontar las próximas décadas en condiciones de excelencia.



## 0602 CENTRO DE TECNIFICACIÓN DE GOLF

El golf es el primer deporte de la Comunidad de Madrid en número de practicantes federados, que, a 31 de diciembre de 2007 ascendía ya a un total de 88.889 licencias y superaba tanto al fútbol -que ocupa el segundo lugar con 66.094 licencias- como al baloncesto- tercero con 40.848.

El Centro de Tecnificación de Golf de la Comunidad de Madrid se inauguró el 1 de septiembre de 2004 y está ubicado en el Parque Deportivo Puerta de Hierro. Se trata de un proyecto conjunto de la Federación de Golf de Madrid y la Comunidad de Madrid para ofrecer a todos los madrileños la posibilidad de acceder más fácilmente a este deporte. Este proyecto está siendo financiado conjuntamente por la Federación de Golf de Madrid y el Instituto Madrileño del Deporte, el Esparcimiento y la Recreación (IMDER). La Federación es responsable de la gestión de las instalaciones y del programa deportivo.

El 3 de enero de 2005 se abrieron las calles del campo de 9 hoyos pares tres, con una longitud de 773 metros y especialmente indicado para el disfrute de las personas que se están iniciando al golf y que se encontrarán con todo tipo de obstáculos que les ayudarán a aprender a desenvolverse en cualquier campo. El C.T. Golf hoy está dotado de un campo de prácticas de 300 metros con capacidad para 58 puestos simultáneos, un campo de 9 hoyos pares 3 y una amplia zona de *approach* y de *putting green*, así como de unas oficinas y un aula de formación.

El campo de prácticas, de grandes dimensiones, -más de 300 m. de longitud-, permite la práctica desde sus dos extremos con un número muy importante de puestos:

- en el extremo Sur se ha ubicado la **zona de enseñanza**, que cuenta con una **edificación cubierta de dos pisos**, con **58 puestos**, que se dedica a la enseñanza y práctica de jugadores de *hándicap* medio y alto.
- en el extremo Norte se ha ubicado una **marquesina cubierta y tees de césped** con **21 puestos** para la práctica de jugadores de *hándicap* bajo, incorporando un **bunker** de prácticas de golpes largos.

El campo de prácticas está orientado en sentido Norte-Sur, de forma que no se produzcan deslumbramientos y está iluminado en su totalidad, lo cual permite prolongar los horarios de utilización de la instalación en cualquier estación del año. En la instalación se imparten enseñanzas de golf a todos los niveles, desde cursos de iniciación hasta la formación de alta competición y está abierto a todos los madrileños.

En el centro, además, se ha creado la **Escuela de Golf Adaptado (EGA)** que permite a personas con todo tipo de discapacidad -física o psíquica- aprender a practicar esta disciplina con monitores especialistas. En 2007 un total de 70 jugadores pasaron por la EGA.

Durante el pasado año el C.T. Golf acogió multitud de **torneos y eventos**, entre los que destacaron el VII Circuito de Madrid de profesionales, el Campeonato de *pitch and putt* de Madrid y la II Sema de Golf de Madrid.

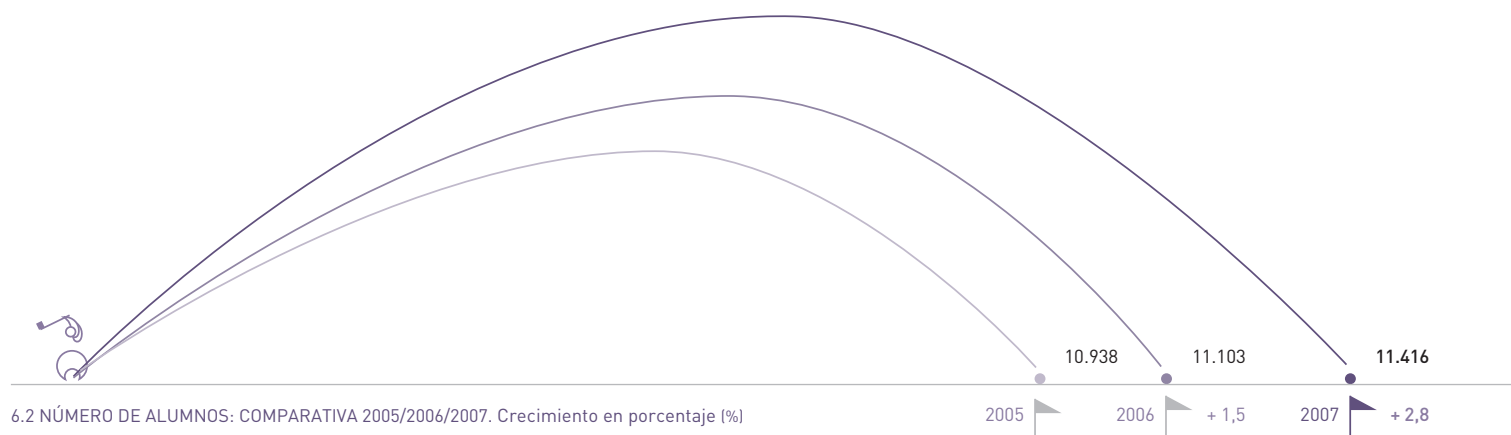





## 0603 CENTRO DE TECNIFICACIÓN DE TIRO CON ARCO

El campo de tiro con arco al aire libre de Puerta de Hierro es el escenario habitual de todas las actividades técnicas y competitivas auspiciadas por la Federación Madrileña de Tiro con Arco (competiciones autonómicas y nacionales, torneos organizados por la Comunidad de Madrid o las concentraciones de preparación de los equipos españoles infantil, junior y absoluto). Con la construcción de una sala cubierta de tiro con arco, la sala para los entrenamientos y la regulación del material deportivo que complementa la magnífica pista exterior existente en la actualidad, el Centro de Tecnificación de la FMTA se sitúa a la altura de centros tan prestigiosos como los de Boé en Francia, el Centro de Arquería de Berlín, en Alemania, el Centro Olímpico de Colorado, en EE UU y el CAR de Madrid.

Así pues, ningún escenario mejor ni más cualificado que éste para la puesta en marcha del programa que, bajo el nombre de Centro de Tecnificación Deportiva de Tiro con Arco (CTDTA) y reconocido como tal por el Consejo Superior de Deportes el 4 de Octubre de 2002, tiene dos objetivos esenciales:

- **la tecnificación de alto nivel, tanto nacional como autonómico.** A solicitud de los propios profesionales o de sus clubes, la Federación valora el rendimiento deportivo del solicitante, sus posibilidades de mejora y su capacidad de adaptación al trabajo en el CT y, en función de estos criterios, le incluye o no en el plan anual del CTD. Esta parte del proyecto incluye también la cesión de las instalaciones del CTDTA para las actividades del equipo nacional absoluto y para los diferentes planes y proyectos de la Federación Española de Tiro con Arco.
- **la localización, entrenamiento y seguimiento de jóvenes talentos deportivos en la disciplina de tiro con arco.** El programa contempla la puesta en marcha de los planes de detección de talentos en chicos y chicas entre 9 y 15 años, edades que los profesionales consideran idóneas para iniciarse en la práctica de este deporte. Estos planes incluyen la visita periódica de monitores del CTDTA a centros escolares de la Comunidad de Madrid para fomentar la afición, el interés y la práctica lúdica del tiro con arco entre los más pequeños.

En suma, un proyecto, pensado y dirigido por profesionales de reconocida solvencia, para fomentar y promocionar un deporte olímpico lleno de atractivos. El CTDTA de Puerta de Hierro apuesta por el equilibrio entre la tecnificación de profesionales de élite y la creación de una fructífera cantera que, en el futuro, garantice el relevo de los profesionales españoles de tiro con arco en sus dos modalidades: arco recurvo y arco compuesto.

A lo largo del pasado año 2007 el número de usos del CTDTA ha sido de 14.400, con una media mensual de 1.200 y destacando las siguientes actividades:

- Liga FMTA.** En estas 16 pruebas el número medio de participantes por prueba fue de 85 arqueros. Modalidad de Aire Libre se disputaron 7 pruebas clasificatorias y una final. Modalidad de 70m. se disputaron 7 pruebas clasificatorias y una final.
- Programa Madrid Olímpico** jornadas clasificatorias y la final en mayo; en las dos primeras participaron más de 300 personas, y en la última alrededor de 100 arqueros.
- Trofeo Comunidad de Madrid** con una participación de 140 arqueros/as.
- Los días 10 y 11 de febrero se realizó un **Seminario con la participación de Alison Williamson**, medallista olímpica en Atenas 2004 con una participación de 50 arqueros y técnicos.
- El día 12 de diciembre se realizó un **Seminario para Entrenadores con la participación de Juan Carlos Holgado**, campeón Olímpico en Barcelona 1992, con la participación de 25 técnicos.
- En diciembre se celebró el **Campeonato Federación Madrileña de Tiro con Arco en Sala**, con una participación de 185 deportistas.

Durante todo el año se realizaron 19 Cursos de Iniciación de adultos y 5 infantiles con una participación de 200 alumnos.



6.3 NÚMERO DE ALUMNOS: COMPARATIVA 2005/2006/2007. Crecimiento en porcentaje (%)

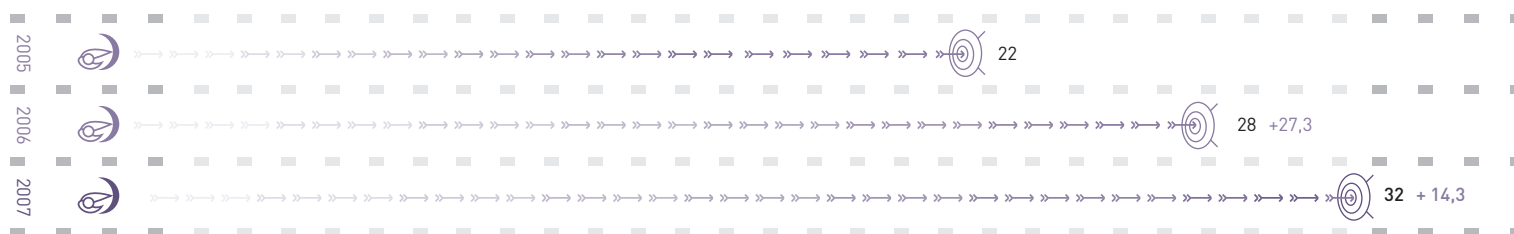



## 0604 CENTRO DE TECNIFICACIÓN DE PIRAGÜISMO

Tras la puesta en marcha del Programa Autonómico de Tecnificación en 2002, la Federación Madrileña de Piragüismo y la Comunidad de Madrid han colaborado estrechamente para hacer posible que cada palista siga un proceso individualizado de entrenamiento y mejora. Este sistema ha de permitir su captación inicial como talento con posibilidades de progresión, su entrenamiento monitorizado para alcanzar el nivel de alto rendimiento y que culmina con la reincorporación del deportista a una actividad física no competitiva.

El programa se desarrolla en el ámbito de los clubes deportivos que, con la ayuda del Centro de Tecnificación Deportiva, permite unificar y adaptar los programas de Detección de Talentos y Futuras Selecciones a las necesidades de la planificación y ejecución de los mismos para cada modalidad deportiva. Así se permite asegurar la individualidad en el seguimiento de cada palista orientado al alto rendimiento, a través de un programa de tecnificación que posibilite trabajar juntos a clubes y técnicos de la federación.

El programa pretende, por una parte, diseñar un modelo de desarrollo y rendimiento de los deportistas, lógico y acorde con la edad y disciplina deportiva practicada y, por otra, realizar una serie de actuaciones a lo largo de la vida de un palista que faciliten y aseguren la consecución de los objetivos planteados en cada uno de los estadios del programa. La filosofía del Programa se basa en favorecer y facilitar la formación deportiva de los jóvenes que cuentan con probabilidades reales de incorporarse a los diferentes equipos nacionales en sus modalidades olímpicas, según los reglamentos de la Federación Española y la Federación Internacional de Piragüismo.

Para llegar a esto es imprescindible un trabajo de coordinación entre la Federación Madrileña de Piragüismo (Federación Autonómica), el Centro de Tecnificación Deportiva y el Club respectivo al objeto de:

- Coordinar el trabajo realizado en cada uno de los clubes de la Comunidad de Madrid.
- Homogeneizar los criterios de selección y pruebas a realizar en cada uno de los estadios del deportista, con el asesoramiento de personal cualificado (técnicos, médicos, psicólogos,...)
- Servir de hilo conductor en el proceso de entrenamiento del deportista.
- Plantear aspectos de motivación al deportista, fijando metas a corto plazo que permitan cubrir el seguimiento del palista desde su detección hasta su llegada al alto nivel.

La cifra de licencias con que se cerró el pasado ejercicio 2007 de la Federación Madrileña fue de 10.337, de un total nacional de 67.394, lo que representa una cuota del 15,3% y sólo superada por Galicia, que es la primera Comunidad Autónoma por número de licencias (25.669).

El Centro de Tecnificación cuenta con un director técnico, entrenadores para cada especialidad y 98 deportistas pertenecientes a 7 clubes autonómicos que se reparten entre las modalidades de piragüismo en aguas tranquilas y de kayak-polo. Mientras que en la primera el deportista está en tecnificación hasta que llega a los 18 años, el programa de tecnificación para el kayak-polo se prolonga hasta que el deportista cumple los 21 años de edad. Durante el pasado año 20 piragüistas del Centro han formado parte de la selección nacional en sus diferentes categorías (9 senior femenino, 7 senior masculino y 4 sub-21 masculino).

El centro realiza también labores de iniciación y perfeccionamiento de piragüismo adaptado para personas con deficiencias psíquicas, físicas o sensoriales. En 2007 se formaron 40 personas en esta modalidad, impartida por 3 monitores especialistas.

### 6.4 NÚMERO DE ALUMNOS: COMPARATIVA 2005/2006/2007. Crecimiento en porcentaje (%)

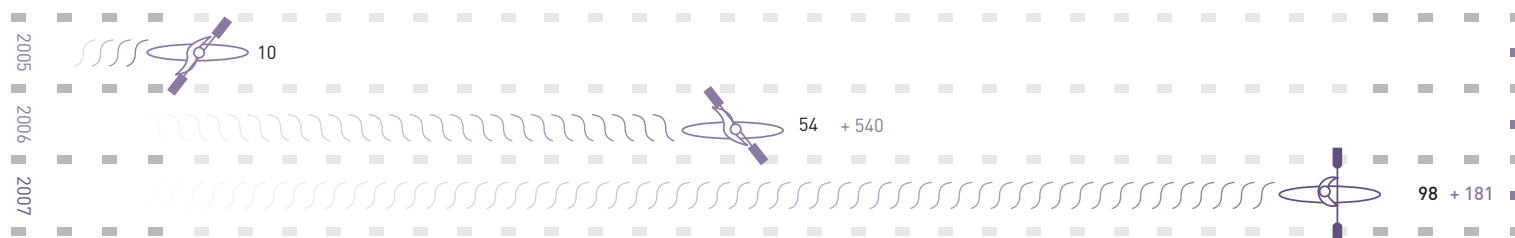

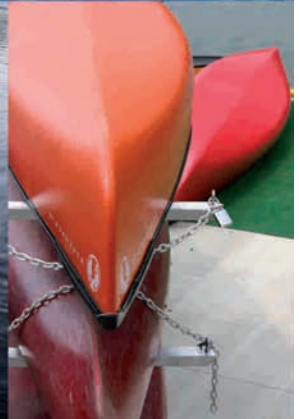

## 0605 CENTRO DE TECNIFICACIÓN DE RUGBY

Dentro de su objetivo de apoyar el deporte madrileño federado, de competición y alto nivel, la Comunidad de Madrid decidió poner en marcha -junto con la Federación de Rugby de Madrid- el Centro de Tecnificación de Rugby Parque Deportivo Puerta de Hierro, cuyo nuevo campo de hierba artificial fue inaugurado el pasado 9 de mayo de 2007 por el entonces Consejero de Cultura y Deportes de la Comunidad, D. Santiago Fisas.

Aunque en los meses de mayo y junio se celebraron 5 partidos masculinos y el Torneo Femenino Seven, con la participación de un total de 320 jugadores, el Centro de Tecnificación empezó a funcionar en septiembre de 2007, tras el parón estival.

Desde septiembre a diciembre la actividad del CT Rugby ha crecido exponencialmente, con un total de 39 partidos, 49 entrenamientos (107 horas) y un total de 4.020 deportistas participantes. De estos datos, merecen mención especial las actividades programadas correspondientes a las diferentes Selecciones Madrileñas, en las que juegan un total de 615 deportistas:

### FICHA TÉCNICA C.T.RUGBY 2007 \*

CONCEPTO	NÚMERO
Número de entrenamientos	20 (40 h.)
Promedio de deportistas por entrenamiento senior, masculino y femenino	30
Promedio de deportistas por entrenamiento sub-23	25
Promedio de deportistas por entrenamiento juvenil	35
Promedio de deportistas por entrenamiento cadetes	35
Deportistas en selección senior masculina	210
Deportistas en selección senior femenina	180
Deportistas en selección femenina sub-23	50
Deportistas en selección juvenil	70
Deportistas en selección cadete	105
Total deportistas en selecciones autonómicas	615

La puesta en marcha del C.T. ha supuesto un gran impulso en la tarea de fomentar y promocionar la práctica del rugby, por la mejora que se ha producido tanto en las instalaciones deportivas como en las oficinas federativas. El crecimiento cercano a un 20% en la tramitación de fichas federativas de este deporte en el pasado año 2007 es un dato clarificador, pese a que el Centro sólo ha funcionado en el último cuatrimestre del año.

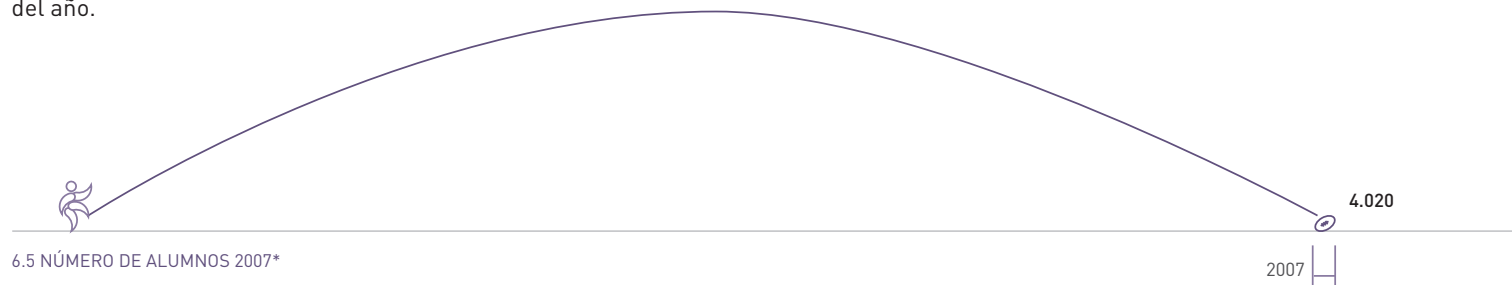

\* Datos de septiembre a diciembre 2007.





## 0606 CENTRO DE TECNIFICACIÓN DE HOCKEY

En 2004 la Comunidad de Madrid dotó a la Federación Madrileña de Hockey sobre Hierba de una sede corporativa y se inauguró en el Complejo Deportivo Somontes el Centro de Tecnificación. A lo largo de estos cuatro años se ha completado un ambicioso ciclo de obras que ha transformado las instalaciones en un gran centro de trabajo y formación para la Federación Madrileña de Hockey sobre Hierba.

En 2007 la Comunidad de Madrid inauguró dos campos de hierba artificial de 45 x 90 m., con graderío de público que mira a ambos campos, vestuarios y salas de estudio, fisioterapia y mantenimiento en dos módulos acoplados a la grada. Asimismo han provisto también a las instalaciones del tercer campo de hierba artificial de 20 x 40 m. para la Escuela de Benjamines.

A lo largo del año pasado un total de 115 jugadores pasaron por el C.T. Hockey, 61 de los cuales eran femeninos que tuvieron a su disposición 4 entrenadores nacionales para mejorar su juego. Los 54 jugadores masculinos trabajaron sus capacidades con 5 entrenadores nacionales.

El esfuerzo de la Consejería y el trabajo de los técnicos de la federación y los clubes madrileños ya está dando sus frutos. Cada vez más jugadores madrileños se están incorporando a las selecciones nacionales de categorías inferiores (Sub- 21 y Sub-18), antes copadas por jugadores de otras Comunidades Autónomas. En concreto, durante 2007 ocho jugadores formaron parte de los combinados nacionales y el número total de licencias de hockey en nuestra Comunidad ascendió a la cifra de 1.137, muy por encima de los años anteriores.

Para que el Centro de Tecnificación de Hockey sobre Hierba pueda desarrollar con mayor efectividad sus funciones el IMDER presentó a lo largo de 2007 el Proyecto para dotar al C.T. Hockey sobre Hierba de un pabellón cubierto. El pabellón tendrá 1.260 m<sup>2</sup>, con una pista de 20 x 40 m. con los materiales más adecuados para la práctica de este deporte. La instalación, totalmente climatizada, estará dotada con una grada de 118 asientos y la cubierta - plana y traslúcida- aporta gran iluminación natural, con el consiguiente ahorro de costes.

6.6 NÚMERO DE ALUMNOS: COMPARATIVA 2006/2007. Crecimiento en porcentaje (%)

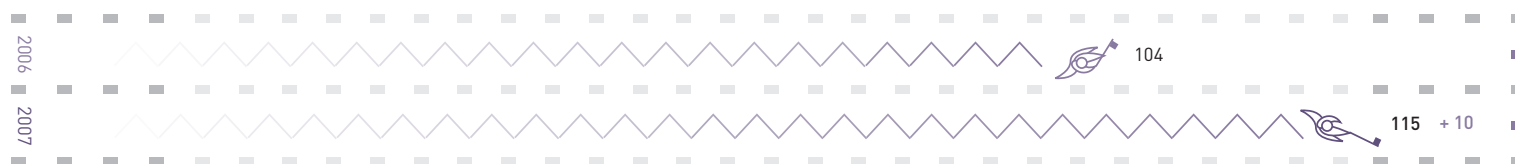







# 0607 CENTRO DE TECNIFICACIÓN DE FÚTBOL

La Comunidad de Madrid siempre ha entendido que el apoyo a las Federaciones ha de ir más allá de las ayudas económicas, por lo que desde la Consejería de Deportes se procura que estas instituciones dispongan de instalaciones adecuadas donde poder desarrollar su actividad dotando a todas las federaciones de su centro de tecnificación, con el objetivo de ayudar y prestar la atención debida a los deportistas que se proponen llegar a la alta competición. El Centro de Tecnificación Deportiva de Fútbol es un recinto deportivo de 7.500 m<sup>2</sup> en el que la Comunidad de Madrid ha invertido casi 1,5 MM de euros para convertir Carabanchel en el centro de detección de talento y formación de fútbol de la Comunidad de Madrid.

Destaca la instalación de césped artificial de última generación en dos de los tres campos de fútbol, preparados tanto para jugar fútbol once, como para jugarse la modalidad de fútbol siete.

Numerosas obras de mejora y acondicionamiento de las instalaciones han permitido redistribuir los espacios existentes para mejorar los servicios e incrementar las franjas horarias de entrenamientos y juego. Entre ellas destacan:

- La instalación de cuatro torres de iluminación de 18 metros de altura
- El montaje de nuevos cerramientos perimetrales
- La creación de dos zonas de calentamiento con hierba sintética

Asimismo en 2007 se presentó el Proyecto de Construcción del Pabellón Polideportivo que llevará a cabo IMDER y que contará con una superficie de 2.446 m<sup>2</sup> en los que se construirán:

- 1 pista cubierta de Fútbol Sala, con graderío
- 2 almacenes
- 10 vestuarios
- 2 aulas polivalentes
- Enfermería
- 2 despachos

Junto al pabellón también se van a habilitar tres edificios de aulas multiusos con los que la Federación Madrileña de Fútbol se situará así a la vanguardia de las federaciones autonómicas de este deporte, siendo la primera que va a disponer de un terreno de juego que escape de las inclemencias meteorológicas, así como de las infraestructuras necesarias para experimentar un aumento en la efectividad del desarrollo de la actividad del Centro de Tecnificación.

## FICHA TÉCNICA C.T.FÚTBOL 2007

CONCEPTO	NÚMERO
Partidos oficiales celebrados	1.982
Equipos participantes	3.964
Jugadores participantes en entrenamientos	70.650
Jugadores en partidos oficiales	59.460
Jugadores en Tecnificación	1.500

### 6.7 NÚMERO DE ALUMNOS: COMPARATIVA 2006/2007. Crecimiento en porcentaje (%)









# 07

## ACCIÓN SOCIAL DEL IMDER

Decididos a fomentar el desarrollo de la actividad deportiva entre los sectores más desfavorecidos de la población -bien por una minusvalía física o psíquica, bien por su situación de desamparo social- y concienciados por el desarrollo sostenible y la protección del medio ambiente, el IMDER ha desarrollado a lo largo de 2007 numerosas actividades y acciones encaminadas a la consecución de un objetivo de carácter social.







## 0701 ACUERDOS CON FUNDACIONES Y ASOCIACIONES SIN ÁNIMO DE LUCRO

El IMDER ha colaborado a lo largo de 2007 con 15 fundaciones, asociaciones y entidades públicas y privadas que trabajan en la ayuda a los colectivos de personas desfavorecidas desde distintos ámbitos. La cesión de manera gratuita de las instalaciones, cuya valoración económica asciende a 30.697,91 euros, ha sido la mejor aportación que ha podido realizar la institución madrileña. En este apartado cabe destacar, entre otras, las colaboraciones del IMDER tanto para la realización de eventos deportivos como para la celebración de actos sociales relacionados con personas discapacitadas.

### PRINCIPALES ACUERDOS DE COLABORACIÓN CON FUNDACIONES Y ORGANIZACIONES NO GUBERNAMENTALES

#### 1. ACUERDO CON LA FUNDACIÓN SÍNDROME DE DOWN DE MADRID (FSDM) PARA EL DESARROLLO DEL PROGRAMA DEPORTIVO ANUAL

La FSDM es una entidad sin ánimo de lucro que actúa en el ámbito de la Comunidad de Madrid, creada con el objetivo fundamental de mejorar la calidad de vida de las personas con síndrome de Down y otro tipo de discapacidad intelectual, para lograr su plena integración familiar, escolar, laboral y social. Un objetivo que pasa necesariamente por fomentar, facilitar y garantizar su acceso al deporte, logrando que su práctica se realice en un entorno y condiciones lo más normalizadas posibles. Con esta máxima se desarrolló la Sección Deportiva de esta organización, que es la encargada de desarrollar el Programa Deportivo anual y con la que el IMDER participa de manera desinteresada, cediéndoles gratuitamente tres de sus instalaciones: el P.D. Puerta de Hierro, las II.DD. Canal de Isabel II y el Centro de Natación Mundial 86. Un total de 178 personas con Síndrome de Down y sus familiares, cinco entrenadores y monitores y 25 voluntarios conforman el grupo que desarrolla o disfruta de estas actividades de este Programa Deportivo.

En 2007 (27 de octubre), el IMDER participó en la creación de la escuela “Baloncesto para todos”, en colaboración con la Fundación Síndrome de Down de Madrid, la Fundación Estudiantes de Madrid y el Banco Cetelem. Se trata de un proyecto pionero destinado al colectivo de personas con esta discapacidad y otras igualmente de índole intelectual, para el entrenamiento y la competición de esta disciplina deportiva a partir de los 10 años de edad, en cuatro grupos de trabajo diferenciados: iniciación, mixto-iniciación, mixto-medio de competición y masculino de competición. El IMDER cede para ello sus instalaciones del Canal de Isabel II. El 15 de diciembre de 2007 se celebró allí el VIII Torneo de Baloncesto, con 150 deportistas participantes divididos en 15 equipos, tres de los cuales pertenecían a la escuela “Baloncesto para todos”.

Por otra parte, el IMDER colabora con Programa Deportivo en el resto de las actividades:

- **Natación:** con las modalidades de matronatación o natación infantil para niños entre uno y cuatro años; natación de iniciación; natación medio-perfeccionamiento y natación de perfeccionamiento.
- **Aeróbic,** en grupos diferenciados: para niños entre 10 y 15 años, para mayores de 15 años (dos grupos); y para niños a partir de cuatro años.
- **Fútbol sala:** el polideportivo de las II.DD. Canal de Isabel II acogen los entrenamientos, mientras que el P.D. Puerta de Hierro es la sede en la que tienen lugar los partidos, cuyos participantes superan la edad de 10 años. Existe tanto grupo de iniciación como de competición.





## 2. PROYECTO DE ACTIVACIÓN DE LA FUNDACIÓN RAIS

Esta entidad sin ánimo de lucro coordina actividades de normalización en el tiempo libre entre un grupo de personas en situación de exclusión. Para ello, el IMDER mantiene un acuerdo de colaboración con RAIS para la cesión gratuita de sus instalaciones deportivas, y especialmente sus piscinas de verano. Según la propia Fundación, en este tipo de colectivos se observa la necesidad de ofrecer modelos de ocio alternativos, además de ofrecer experiencias enriquecedoras y motivadoras en un proceso de inclusión. El ocio es un importante elemento de socialización, por eso, este proyecto pretende que las personas vivan experiencias vitales para poner en marcha habilidades sociales básicas que fomenten en la persona el deseo de realizar ese cambio genuino. Por otra parte, la vivencia de un ocio que favorezca el desarrollo personal ayuda a ampliar los horizontes vitales y aumenta notoriamente la calidad de vida de las personas en situación de exclusión, más aún cuando este ocio se realiza con otros grupos sociales, lo cual supone también la ampliación de redes de apoyo y un importante entrenamiento en habilidades personales que revierten directamente en la empleabilidad de estos colectivos.

Los resultados obtenidos con este proyecto desde el punto de vista deportivo han sido durante 2007 contundentes:

- 85 sesiones del taller de fútbol y actividades relacionadas con el equipo de fútbol (de enero a octubre)
- 25 sesiones intensivas de entrenamiento del equipo de fútbol-calle (meses de junio y julio) con 60 participantes.
- 10 días en el Mundial de Fútbol Calle celebrado en Copenhague (finales de julio y principios de agosto), con ocho miembros en el equipo, organizado por la Red Internacional de Periódicos de Calle (INSP).
- 50 sesiones de taller de fútbol (de enero a mayo y octubre) en las II.DD. Canal de Isabel II.
- 25 salidas a la piscina de verano de las II.DD. Canal de Isabel II (durante los meses de julio y agosto)
- 26 salidas a la piscina climatizada (entre enero y octubre; ninguna en julio y agosto) en el Gimnasio Moscardó.

Además del IMDER, colaboran en este proyecto de carácter social el Ayuntamiento de Madrid, la Fundación Real Madrid, La Casa Encendida (ya que también contempla actividades culturales), Vodafone y Nike.



#### OTROS:

- **“Mójate por la Esclerosis Múltiple”**, en colaboración con la Fundación Esclerosis Múltiple. El 8 de julio de 2007 celebró su 10ª edición con el objetivo de recaudar fondos para ayudar a las personas aquejadas de esta enfermedad y a sus familiares, así como apoyar su investigación. La presentación de este acto contó con la presencia del Viceconsejero de Deportes de la Comunidad de Madrid, Francisco Javier Hernández Martínez y personajes populares como Lolo Sainz, Miriam Díaz Aroca, Claudia Molina, Fonsi Nieto, Jose Luis Gil, Eduardo Gómez, More y Jesús Forniés, entre otros invitados. Posteriormente el alcalde de Madrid, Alberto Ruíz Gallardón, asistió al C.N. Mundial 86 para apoyar la campaña, dando la salida a los primeros nadadores del campeonato territorial de infantiles de Madrid.

Este año la campaña contó con el apoyo de 15 municipios y 29 piscinas de toda la Comunidad, que cedieron sus instalaciones, habilitando un espacio para que las personas que lo desearan nadaran en una acción solidaria por esta enfermedad. Al final de la jornada se contabilizó en cada piscina el número de personas participantes y los metros nadados y, posteriormente, se hizo un recuento total que ascendió a 84.200 personas que nadaron 61.800 metros.

Además, cada piscina organizó una serie de actividades lúdicas, culturales y deportivas y se puso a disposición de los bañistas el material a la venta (camisetas, gorras, toallas...), que son la principal fuente de ingresos de la campaña. A nivel nacional, esta edición cerró con una recaudación de 410.600 euros.

- **“Madrid rueda por los colegios”** una campaña de promoción y divulgación del deporte para discapacitados físicos realizada por el I.E.S. Joaquín Turina en colaboración con la Dirección General de Promoción Deportiva y la Federación Madrileña del Deporte para el Disminuido Físico.
- El IMDER ha cedido el Pabellón del Canal de Isabel II (entre el 16 y el 25 de noviembre) para la celebración del **Primer Mundialito de la Inmigración de Baloncesto**, organizado por la Comunidad de Madrid y la Federación Española de Baloncesto y en el que participaron 12 países (Angola, Colombia, Ecuador, Italia, Uruguay, Venezuela, República Dominicana, China, Estados Unidos, Croacia, Marruecos y Bolivia). Se trata de una acción a favor de la integración de estos colectivos inmigrantes multirraciales a través del deporte y la convivencia pacífica junto a los madrileños, y la lucha contra la violencia, el racismo y la xenofobia.
- **Pruebas específicas en el Programa Madrid Olímpico para deportistas con discapacidad intelectual**. Conscientes de que la inclusión del deportista discapacitado en este programa constituye un paso adelante hacia su plena integración social, por segundo “curso” consecutivo se han sumado una serie de deportistas discapacitados intelectuales organizados por categorías y similares capacidades para participar en algunas de las competiciones (atletismo en pista, natación y campo a través y tiro con arco). La Federación Madrileña de Deportes para Discapacitados Intelectuales (FEMADDI) es la encargada de la organización técnica de esta competición, mientras que “Madrid Olímpico” se encargó de los premios destinados a los participantes.



RELACIÓN COMPLETA DE FUNDACIONES Y ASOCIACIONES A LAS QUE EL IMDER CEDE SUS INSTALACIONES GRATUITAMENTE

Fundación / Asociación	Importe ( € )	Acción / Programa	INSTALACIÓN
FUNDACIÓN SINDROME DE DOWN	8.532,66	Programa deportivo para discapacitados, con el cariotipo del síndrome de Down Actividades de baloncesto y natación como estimulación precoz para bebés	II.DD.Canal de Isabel II C.N. Mundial 86
FUNDACIÓN ESCLEROSIS MÚLTIPLE	554,40	Programa "Mójate por la esclerosis múltiple" Presentación y ejecución del programa en todas las piscinas al aire libre Cesión de una calle durante todo el día cada una de las piscinas de verano	Todas las piscinas del IMDER
FUNDACIÓN RAIS	1.635,40	Personas "sin hogar" o en situación de exclusión social Cesión de espacios deportivos y acceso gratuito a las piscinas de verano	II.DD.Canal de Isabel II
FUNDACIÓN JARDINES DE ESPAÑA	1.544,00	Discapacitados psíquicos y multidiscapacitados Acceso gratuito a piscina	II.DD.Canal de Isabel II
FUNDACIÓN MANOS TENDIDAS	1.158,00	Acceso gratuito a la piscina en temporada de verano	P.D. Puerta de Hierro
ASOCIACIÓN 4K	926,00	Centro de día para integración social Uso gratuito piscina	P.D. Puerta de Hierro
ASOCIACIÓN CLUB DE OCIO Y TIEMPO LIBRE	1.158,00	Grupo de discapacitados Acceso gratuito a la piscina	P.D. Puerta de Hierro
ASOCIACIÓN A.N.S.H.D.A.	1.004,00	Niños con Síndrome de Hiperactividad y Déficit de Atención Cesión gratuita de gimnasios durante el curso académico	P.D. Puerta de Hierro
ASOCIACIÓN PRODIS	4.576,00	Niños discapacitados Realización de campamentos discapacitados intelectuales	P.D. Puerta de Hierro
ASOCIACIÓN NUEVO FUTURO SIRIO	1.101,60	Grupo de integración social Acceso gratuito a las piscinas en temporada de verano	P.D. Puerta de Hierro
CENTRO REHABILITACIÓN PSICO SOCIAL MARTÍNEZ CAMPOS	1.572,15	Actividades deportivas y recreativas Acceso gratuito a la piscina en temporada	II.DD.Canal de Isabel II
RESIDENCIAL INFANTIL VALLEHERMOSO	1.544,00	Centro de acogida y tutela de menores Acceso gratuito a las piscinas en temporada de verano	II.DD.Canal de Isabel II
CENTRO DE ACOGIDA CONSEJERÍA DE EMPLEO Y MUJER	926,40	Asistencia gratuita a la piscina de los niños y mujeres que residen en dicho centro de acogida	II.DD.Canal de Isabel II
ASOCIACIÓN CLEVI	2.523,30	Asociación de discapacitados Uso de gimnasio y acceso gratuito a las piscinas en temporada de verano	P.D. Puerta de Hierro
<b>TOTALES</b>	<b>30.697,91</b>		





## 0702 ACTUACIONES DE ACCESIBILIDAD PARA PERSONAS CON DISCAPACIDADES FÍSICAS

Hemos de reseñar la ejecución exitosa de la supresión de barreras arquitectónicas a través de obras que han permitido la accesibilidad en todas las instalaciones, especialmente en aquellas en las que existe un mayor potencial de usos (caso del Parque Deportivo Puerta de Hierro). En este sentido, se han destinado cinco partidas presupuestarias concretas para tres de las instalaciones (II.DD. Canal de Isabel II, Parque Deportivo Puerta de Hierro y Centro de Natación Mundial 86), con un importe total de 272.000 euros dirigidas a la construcción de instalaciones, así como a la reposición, conservación y mejoras.

### EJECUCIÓN PRESUPUESTARIA EN PROMOCIÓN DE ACCESIBILIDAD Y SUPRESIÓN DE BARRERAS

INSTALACIÓN	Zona	Acción / Programa	Importe ( € )
II.DD. Canal de Isabel II	Pabellón deportivo	Eliminación escalones acceso al pabellón deportivo Instalación de aseos para minusválidos Eliminación escalones en el edificio de oficinas Obras complementarias de accesibilidad en edificio de vestuarios	172.000
P. D. Puerta de Hierro	Accesos y varios	Eliminación escalones en: acceso al campos de rugby, a sus vestuarios y a la piscina; accesos a vestuarios de raqueta y accesos a pistas de pádel Instalación de aseos para minusválidos en los edificios de las sedes federativas Eliminación escalones en los accesos a pistas de frontón	82.000
Centro Natación M 86	Ascensor	Ampliación y mejora de acceso	18.000
<b>TOTAL Inversión en accesibilidad</b>			<b>272.000</b>



## 0703 COMPROMETIDOS CON LA SALUD DEL CIUDADANO

### INSTALACIÓN DE APARATOS DESFIBRILADORES EN LAS INSTALACIONES DEL IMDER

El IMDER procedió a adquirir aparatos desfibriladores durante el año 2007 al objeto de dotar a sus centros deportivos de los instrumentos necesarios para el mantenimiento vital de cualquier usuario en el caso de producirse una emergencia cardiovascular y hasta la llegada del personal de emergencias.

Así, en fecha 10 de septiembre de 2007, se adquirió un **Punto de Emergencia Cardíaco** compuesto por un monoposte de emergencia de alta tecnología dotado de un desfibrilador semiautomático y sistema domótico integrado para el **Palacio de Deportes de la Comunidad de Madrid**, que fue instalado en el vestíbulo principal de acceso de público y autoridades situado en la calle Lombía. El 14 de noviembre de 2007 el IMDER adquirió, además, cinco desfibriladores semiautomáticos para las siguientes instalaciones: Centro de Natación M-86, Parque Deportivo Puerta de Hierro, Instalaciones Deportivas Canal de Isabel II, Instalaciones Deportivas San Vicente de Paúl y Residencia Navacerrada. Asimismo, se organizaron una serie de **sesiones teórico-prácticas en cada una de las instalaciones** con personal del IMDER al objeto de formar adecuadamente a éstos en el uso de este material.

## 0704 COMPROMETIDOS CON EL MEDIO AMBIENTE

En materia medioambiental el IMDER también ha desarrollado a lo largo de 2007 diferentes actividades de sostenibilidad; unas encaminadas a optimizar los recursos naturales como fuente de energía y otras a colaborar en pro del respeto al medio ambiente, tales como:

- Elaboración de un **proyecto de recuperación de parte del río Manzanares**: dentro del plan de rehabilitación de las instalaciones del Parque Deportivo Puerta de Hierro, se contempla el saneamiento del cauce y la restauración de las riberas del principal río de Madrid como zona de ocio y deporte, en una extensión de un kilómetro de longitud, con un nuevo sistema de retención de agua para permitir la práctica de piragüismo garantizando por otra parte el caudal del río, lo que aportará un valor añadido a la zona como enclave de ocio y práctica deportiva. Como actuación complementaria, se construirán canalizaciones en ambos márgenes del río para la recogida de vertidos residuales, lo que permitirá una mejora ostensible en la calidad de las aguas y, más adelante, se prevé la instalación de un sistema de retención de agua de bajo impacto medioambiental que permita la práctica de actividades acuáticas.
- Utilización de **césped artificial** en las instalaciones: el pabellón de Tiro con Arco del Parque Deportivo Puerta de Hierro contaba con un campo de césped natural adyacente pero ante la necesidad de llevar a cabo la contratación de la obra de instalación de otro campo, se estimó necesaria la colocación de césped artificial tanto por razones económico ambientales como por razones estéticas, pues el campo de césped natural sufre un grave deterioro ante la escasez de riego.
- Las nuevas instalaciones de rugby del P.D. Puerta de Hierro están dotadas de un campo de rugby reglamentario y un campo de entrenamiento, similar a dos campos de fútbol. El material utilizado en la construcción de este campo tiene una gran resistencia al uso y reduce notablemente el consumo de agua que debería utilizarse en el riego de una superficie de césped natural. El cálculo estimado de ahorro en un año es de 700.000 litros de agua.
- Proyecto de implantación de **paneles solares**: tras la realización de una auditoría energética en 2006, en colaboración con la Dirección General de Calidad de los Servicios de la Comunidad de Madrid, se redactó el Proyecto de Ingeniería para la Instalación de Energía Solar Térmica en el C. N. Mundial 86 con el objetivo de lograr el uso más eficiente de la energía que se consume en dicha instalación. Posteriormente se realizó un Proyecto completo de Arquitectura para la instalación de paneles solares -convierten la luz solar en energía eléctrica que, por ejemplo, puede suministrar agua caliente- lo cual se ha llevado a cabo en este año en cumplimiento del nuevo Código Técnico de la Edificación.
- Sustitución de las calderas gasóleo por las de **gas natural**: su uso produce una combustión más limpia al carecer de azufre y otros productos contaminantes- en el Parque Deportivo Puerta de Hierro y en el Centro de Natación Mundial 86.





# D

## DIRECTORIO

### DIRECTORIO IMDER

#### CONSEJERÍA DE DEPORTES

Plaza de la Independencia, 6  
28001 Madrid

t. 012  
t. 91 276 71 72  
[www.madrid.org](http://www.madrid.org)

#### GERENCIA IMDER

Pza. de la Independencia, 6, 5ª pl  
28001 Madrid

t: 91 276 70 05  
f: 91 276 71 47  
m: [imder@madrid.org](mailto:imder@madrid.org)

## DIRECTORIO DE INSTALACIONES

### **CENTRO DE NATACIÓN MUNDIAL 86**

C/ José Martínez de Velasco nº 3  
28007 Madrid  
t: 91 409 45 82  
m: mundial86@madrid.org

### **PALACIO DE DEPORTES**

Avda Felipe II, s/n  
28009 Madrid  
t: 91 258 60 16  
m: info@palaciodedeportes.com

### **II. DD. CANAL DE ISABEL II**

Avda. de Filipinas nº 54  
28003 Madrid  
t: 91 533 17 91  
m: id.canal@madrid.org

### **II. DD. ERNESTO COTORRUELO**

Vía Lusitana nº 3  
28025 Madrid  
t: 915600591  
m: contacto@ffmadrid.org

### **PARQUE DEPORTIVO PUERTA DE HIERRO**

Ctra. de La Coruña km 7  
28040 Madrid  
t: 91 376 86 80  
m: pd.puertadehierro@madrid.org

### **ESTADIO TERESA RIVERO DE VALLECAS**

C/ Payaso Fofó s/n  
28018 Madrid  
t: 91 478 22 53  
m: info@rayovallecano.es

### **RESIDENCIA DE NAVACERRADA**

Puerto de Navacerrada  
28470 Cercedilla  
t: 91 852 39 84  
m: residencia.navacerrada@madrid.org

### **COMPLEJO DEPORTIVO SOMONTES**

Ctra. de El Pardo km 1,800 (Somontes)  
28035 Madrid  
t: 91 373 03 08  
m: fmhockey@hotmail.com

### **I. D. SAN VICENTE DE PAÚL**

C/ Pelícano nº 4  
28025 Madrid  
t: 91 469 74 04  
m: sanvicente.paul@madrid.org



# D

## DIRECTORIO

### DIRECTORIO IMDER

#### CONSEJERÍA DE DEPORTES

Plaza de la Independencia, 6  
28001 Madrid

t. 012  
t. 91 276 71 72  
[www.madrid.org](http://www.madrid.org)

#### GERENCIA IMDER

Pza. de la Independencia, 6, 5ª pl  
28001 Madrid

t: 91 276 70 05  
f: 91 276 71 47  
m: [imder@madrid.org](mailto:imder@madrid.org)



## DIRECTORIO DE INSTALACIONES

### **CENTRO DE NATACIÓN MUNDIAL 86**

C/ José Martínez de Velasco nº 3  
28007 Madrid  
t: 91 409 45 82  
m: mundial86@madrid.org

### **PALACIO DE DEPORTES**

Avda Felipe II, s/n  
28009 Madrid  
t: 91 258 60 16  
m: info@palaciodedeportes.com

### **II. DD. CANAL DE ISABEL II**

Avda. de Filipinas nº 54  
28003 Madrid  
t: 91 533 17 91  
m: id.canal@madrid.org

### **II. DD. ERNESTO COTORRUELO**

Vía Lusitana nº 3  
28025 Madrid  
t: 915600591  
m: contacto@ffmadrid.org

### **PARQUE DEPORTIVO PUERTA DE HIERRO**

Ctra. de La Coruña km 7  
28040 Madrid  
t: 91 376 86 80  
m: pd.puertadehierro@madrid.org

### **ESTADIO TERESA RIVERO DE VALLECAS**

C/ Payaso Fofó s/n  
28018 Madrid  
t: 91 478 22 53  
m: info@rayovallecano.es

### **RESIDENCIA DE NAVACERRADA**

Puerto de Navacerrada  
28470 Cercedilla  
t: 91 852 39 84  
m: residencia.navacerrada@madrid.org

### **COMPLEJO DEPORTIVO SOMONTES**

Ctra. de El Pardo km 1,800 (Somontes)  
28035 Madrid  
t: 91 373 03 08  
m: fmhockey@hotmail.com

### **I. D. SAN VICENTE DE PAÚL**

C/ Pelícano nº 4  
28025 Madrid  
t: 91 469 74 04  
m: sanvicente.paul@madrid.org

