

Resultados de la evaluación final de los alumnos de Educación Primaria, Educación Secundaria Obligatoria, Diversificación Curricular, Programas de Cualificación Profesional Inicial, Bachillerato y Ciclos Formativos en el curso 2013-2014

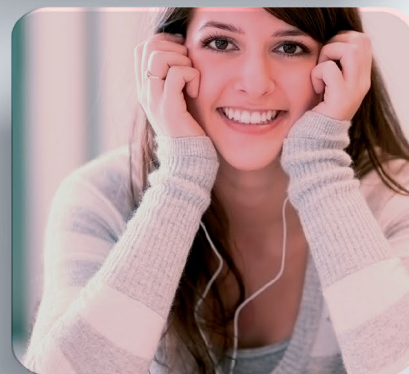

Nº 45



Comunidad de Madrid

**Resultados de la evaluación final de
los alumnos de Educación Primaria,
Educación Secundaria Obligatoria,
Diversificación Curricular,
Programas de Cualificación
Profesional Inicial, Bachillerato
y Ciclos Formativos en el curso
2013-2014**



Comunidad de Madrid

CONSEJERÍA DE EDUCACIÓN,
JUVENTUD Y DEPORTE

Viceconsejería de Organización Educativa

CONSEJERÍA DE EDUCACIÓN, JUVENTUD Y DEPORTE

Viceconsejería de Organización Educativa

Realización:

Subdirección General de Inspección Educativa

Inspecciones Territoriales de Madrid Capital, Norte, Sur, Este y Oeste

Coordinador y Diseño: Manuel Muñoz Gamero

© Comunidad de Madrid

Edita: Viceconsejería de Organización Educativa de la Consejería de Educación, Juventud y Deporte de la Comunidad de Madrid

c/ Santa Hortensia, 30. 28002 Madrid

www.madrid.org

Diseño y maquetación: Allende Branding

Soporte: Tarjeta de memoria USB

Tirada: 100 ejemplares

Edición: 4/2016

ISBN: 978-84-451-3528-0

Depósito legal: M-10705-2016

Publicado en España – *Published in Spain*

Índice

Presentación	10
Introducción	12
Elaboración del presente estudio	13
1. Recepción de los informes de la evaluación final de curso	13
2. Promoción y titulación de los alumnos	14
3. Calificaciones positivas	15
4. Calificaciones por áreas, materias y módulos profesionales	15
5. Representación gráfica de los porcentajes anteriores	15
Abreviaturas generales.....	16
Situación del alumnado en los cursos 2008-2009 a 2013-2014.....	17
I. Educación Primaria	24
1.1. Introducción	25
1.2. Número de centros y de alumnos evaluados en 2º, 4º y 6º cursos de Educación Primaria	27
1.3. Resultados de la evaluación de los alumnos de Educación Primaria	32
1.3.1. La promoción de alumnos en Educación Primaria	33
1.3.1.1. La promoción de alumnos desde 2009-2010 al 2013-2014	33
1.3.1.2. Acceso a la Educación Secundaria Obligatoria	37
1.3.1.3. Alumnos que promocionan con Refuerzo o Adaptaciones Curriculares	38
1.3.2. Promoción por áreas en la Educación Primaria	42
II. Educación Secundaria Obligatoria	54
2.1. Introducción	55
2.2. Número de centros y de alumnos evaluados en 1º, 2º, 3º y 4º cursos de la ESO	57
2.3. Situación actual de los alumnos evaluados en 1º, 2º, 3º y 4º cursos de ESO y 1º y 2º cursos de Bachillerato	60
2.4. Resultados de la evaluación de los alumnos de Educación Secundaria Obligatoria	63
2.4.1. Promoción o titulación de alumnos de 1º, 2º, 3º y 4º cursos de la ESO	63
2.4.2. Alumnos de 4º de Educación Secundaria Obligatoria que obtienen el Título de Graduado en Educación Secundaria	73
2.4.3. Promoción o Titulación de alumnos de ESO desde el curso 2006-2007 a 2013-2014	75
2.4.4. Promoción por materias en Educación Secundaria Obligatoria en las Direcciones de Área Territorial	77
2.4.5. Porcentajes de aprobados por materias en Educación Secundaria Obligatoria en la Comunidad de Madrid	83
2.4.6. Las materias con menor porcentaje de calificación positiva	86

III. Diversificación Curricular en 3º y 4º de Educación Secundaria Obligatoria	88
3.1. Introducción.....	89
3.2. Normativa que regula los programas de Diversificación Curricular.....	89
3.3. Alumnos evaluados en 3º y 4º de ESO y número de alumnos en Programas de Diversificación Curricular en las Direcciones de Área Territorial, y en la Comunidad de Madrid, en los cursos 2002-2003 a 2013-2014.....	90
3.3.1. Distribución de grupos y alumnos en 3º de ESO.....	93
3.3.2. Representación gráfica de la Diversificación Curricular en 3º de ESO.....	93
3.3.3. Distribución de grupos y alumnos que cursan el programa en 4º de ESO.....	94
3.3.4. Representación gráfica del Programa de Diversificación Curricular en 4º de ESO.....	95
3.4. Centros que imparten Programas de Diversificación Curricular en 3º y 4º de ESO por Direcciones de Área Territorial, y en la Comunidad de Madrid, en el curso 2013-2014.....	96
3.4.1. Distribución de grupos y alumnos en 3º y 4º de la ESO; promoción y titulación.....	96
IV. Programa de Cualificación Profesional Inicial	100
4.1. Introducción.....	101
4.2. Perfiles y familias implantados en la Comunidad de Madrid.....	103
4.2.1. Número de alumnos y resultados de certificación en los perfiles y familias implantados en la Comunidad por D.A.T. y titularidad.....	103
4.2.2. Número total de alumnos y resultados de certificación en los perfiles y familias implantados en la Comunidad por D.A.T.	106
4.2.3. Resultados académicos por módulos en los perfiles y familias implantados en la Comunidad de Madrid.....	109
4.2.4. Alumnos y porcentajes en los perfiles y familias implantados en la Comunidad de Madrid.....	110
4.3. Módulos voluntarios en la Comunidad de Madrid.....	112

V. Bachillerato	114
5.1. Introducción.....	115
5.2. Número de centros y número de alumnos evaluados en 1º y 2º de Bachillerato.....	116
5.3. Situación progresiva de los alumnos evaluados en 1º y 2º de Bachillerato y su relación con 1º, 2º, 3º y 4º de la E.S.O.	121
5.4. Resultados de la evaluación de los alumnos de Bachillerato.....	123
5.4.1. Introducción.....	123
5.4.2. Promoción de curso y titulación en Bachillerato.....	124
5.4.3. Promoción y titulación de alumnos por modalidades de Bachillerato en centros públicos y privados.....	127
5.4.3.1. Primero de Bachillerato.....	127
5.4.3.1.1. Promoción en los cursos 2001-2002 a 2013-2014 por modalidades.....	128
5.4.3.2. Segundo de Bachillerato.....	133
5.4.4. Porcentaje de titulación de alumnos de 2º Bachillerato, de centros privados y públicos, y total en la Comunidad.....	136
5.4.5. Resultados por materias en 1º y 2º de Bachillerato cursos 2012-2013 y 2013-2014.....	138
5.4.6. Las materias con menor porcentaje positivo en el año académico 2013-2014.....	151
5.4.7. Resultados obtenidos por los alumnos en las Pruebas de Acceso a las Enseñanzas Universitarias de Grado 2013-2014.....	153
5.5. Alumnos en el Bachillerato a distancia.....	155
5.6. Alumnos en el Bachillerato nocturno.....	156
VI. Ciclos formativos de grado medio y de grado superior	158
6.1. Introducción.....	159
6.2. Legislación.....	159
6.3. Matriculación de alumnos en formación profesional específica. Curso 2013-2014.....	160
6.3.1. Centros públicos.....	161
6.3.1.1. Régimen Presencial.....	161
6.3.1.2. Régimen a Distancia.....	167
6.3.2. Centros privados.....	170
6.3.2.1. Régimen Presencial.....	170
6.3.2.2. Régimen a Distancia.....	174
6.3.3. Datos totales de evaluación en régimen presencial en la Comunidad de Madrid. Curso 2012-2013.....	175

6.4.	Resultados generales de evaluación. Curso 2013-2014.....	175
6.4.1.	Ciclos formativos cortos (de duración cuatro trimestres).....	175
6.4.1.1.	Ciclos formativos de grado medio.....	176
6.4.1.2.	Ciclos formativos de grado superior.....	176
6.4.1.3.	Diagrama Sectorial del alumnado de Ciclos Cortos.....	177
6.4.2.	Ciclos formativos largos (de duración seis trimestres).....	177
6.4.2.1.	Ciclos formativos de grado medio.....	178
6.4.2.2.	Ciclos formativos de grado superior.....	178
6.4.2.3.	Diagrama Sectorial de los Ciclos Largos.....	179
6.5	Evaluación de los Ciclos por familias profesionales.....	179
6.5.1.	Datos generales.....	179
6.5.2.	Familia de actividades agrarias.....	181
6.5.3.	Familia de actividades físicas y deportivas.....	181
6.5.4.	Familia de administración y gestión.....	181
6.5.5.	Familia de administrativo.....	181
6.5.6.	Familia agraria.....	182
6.5.7.	Familia de artes gráficas.....	182
6.5.8.	Familia de comercio y marketing.....	182
6.5.9.	Familia de comunicación, imagen y sonido.....	183
6.5.10.	Familia de edificación y obra civil.....	184
6.5.11.	Familia de electricidad y electrónica.....	184
6.5.12.	Familia de fabricación mecánica.....	185
6.5.13.	Familia de hostelería y turismo.....	186
6.5.14.	Familia de imagen personal.....	187
6.5.15.	Familia de imagen y sonido.....	187
6.5.16.	Familia de industrias alimentarias.....	188
6.5.17.	Familia de informática.....	188
6.5.18.	Familia de informática y comunicaciones.....	188
6.5.19.	Familia de instalación y mantenimiento.....	189
6.5.20.	Familia de madera y mueble.....	189
6.5.21.	Familia de mantenimiento de vehículos autopropulsados.....	189
6.5.22.	Familia de mantenimiento y servicio a la producción.....	190
6.5.23.	Familia de química.....	190
6.5.24.	Familia de sanidad.....	190
6.5.25.	Familia de servicios socioculturales y a la comunidad.....	192
6.5.26.	Familia de textil, confección y piel.....	192
6.5.27.	Familia de transporte y mantenimiento de vehículos.....	193

VII. Índice de Tablas	196
7.1. Educación Primaria.....	197
7.2. Educación Secundaria Obligatoria.....	198
7.3. Diversificación curricular en 3º y 4º de Educación Secundaria Obligatoria.....	199
7.4. Programa de Cualificación Profesional Inicial.....	200
7.5. Bachillerato.....	200
7.6. Ciclos formativos de grado medio y de grado superior.....	201
VIII. Índice de Gráficos.....	204



Presentación

Por decimoquinto año consecutivo, publicamos este Libro de Resultados Escolares en el que la Consejería de Educación, Juventud y Deporte ofrece a todos los centros docentes que imparten enseñanzas no universitarias, al profesorado y a todas las personas interesadas datos significativos para el análisis y la reflexión sobre la realidad educativa madrileña.

Como es sabido, la presente publicación se elabora a partir de los resultados académicos obtenidos por el alumnado de las enseñanzas de Educación Primaria, Educación Secundaria Obligatoria, Bachillerato y Formación Profesional de Grado Medio y Superior de la totalidad de los centros de la Comunidad de Madrid. Estos datos se presentan desglosados por enseñanzas, ciclos y cursos, así como por Direcciones de Área Territorial, lo que permite un análisis a un tiempo global y desagregado de la evolución de la enseñanza en la Comunidad de Madrid. De nuevo, se ofrecen también en el presente curso las calificaciones obtenidas por los alumnos presentados a la Prueba de Acceso a las Enseñanzas Universitarias de Grado.

Conocer con detalle el rendimiento de sus alumnos y su evolución puede orientar a los centros en la mejora de sus resultados académicos. Por ello, antes de publicar la presente obra se han remitido a cada centro sus respectivos resultados, en un documento que los presenta en comparación con los de su zona, su Dirección de Área Territorial y el conjunto de la Comunidad de Madrid. Este estudio no habría sido posible sin la colaboración constante a lo largo de estos años tanto de los propios centros escolares como de la Inspección Educativa. A todos ellos quiero expresarles desde aquí mi más sincero agradecimiento.

M^a José García-Patrón Alcázar
Viceconsejera de Organización Educativa
Madrid, Marzo de 2016



Introducción

La presente publicación recoge los resultados académicos obtenidos por el alumnado de los niveles de Educación Primaria, Educación Secundaria Obligatoria, Bachillerato y Formación Profesional de la Comunidad de Madrid en el curso 2013-2014, así como las calificaciones obtenidas por los alumnos presentados a la Prueba de Acceso a las Enseñanzas Universitarias de Grado.

El análisis de los resultados académicos de los centros públicos, concertados y privados que imparten los currículos oficiales aprobados por la Comunidad de Madrid presenta un interés indudable, por cuanto permite a las autoridades, en particular, y a la comunidad educativa, en general, evaluar el funcionamiento y la evolución del sistema educativo madrileño.

Aunque los resultados constituyen tan sólo un elemento cuantitativo, su estudio permite fijar nuestra atención sobre algunos de los puntos débiles del sistema, indicándonos con claridad las áreas de mejora sobre las que será necesario incidir y facilitando así, a su vez, el perfeccionamiento de la práctica docente, sin el cual no será posible alcanzar un avance sostenible de los resultados académicos.

Por ello, la Inspección Educativa recoge en su Plan General de Actuación de cada curso el estudio de los datos de la evaluación final de los alumnos del curso anterior, incluidos en el Documento de Organización del Centro (DOC) que se remite durante el mes de octubre a la correspondiente Dirección de Área Territorial para que dichos datos sean analizados y valorados por los Inspectores en sus visitas a los centros.

La Consejería de Educación, Juventud y Deporte, y la comunidad educativa en general, disponen, en fin, a través de esta publicación, de una información interesante para llevar a cabo una reflexión acerca del rendimiento de los centros y responder así a las necesidades educativas de los escolares madrileños.

Deseo, por tanto, agradecer el trabajo, el esfuerzo y la dedicación de las personas que han realizado este estudio, con el sincero deseo de que resulte de utilidad para que el profesorado evalúe su práctica docente y desarrolle planes de mejora.

José Maximino García González
Subdirector General de Inspección Educativa

Elaboración del presente estudio

1. Recepción de los informes de la evaluación final de curso

Como en años anteriores, se parte para esta publicación de Resultados Escolares 2013-2014, de los informes de la evaluación final de dicho curso, que todos los centros públicos y privados realizan en los meses de junio y septiembre.

En el curso 2013-2014 todos los informes de los centros públicos, CEIP e IES, han llegado electrónicamente a través de SICE, mientras que los centros privados y concertados los han facilitado, a través de unos ficheros de base de datos, muy optimizados, por el correo electrónico oficial de la Comunidad. Esto último hace posible evitar errores y ahorrar tiempo en la introducción de los datos, por parte de los centros.

El cuadro siguiente muestra el número de informes enviados a los centros y las fechas correspondientes en las que el profesorado ha podido disponer de los resultados globales de su centro, relacionado con su zona, con su Área Territorial y con su situación en la Comunidad. Esta información enriquece las posibilidades del análisis, de la reflexión y, consiguientemente, facilita las propuestas de mejora correspondientes que cada centro se plantea.

Etapas educativas, número de informes y fecha de envío a los centros*

Educación Primaria	1.301	2 de diciembre de 2014
Educación Secundaria Obligatoria	794	20 de febrero de 2015
P.C.P.I.	195	14 de mayo de 2015
Bachillerato	614	10 de abril de 2015
PAU	605	3 de febrero de 2015
Ciclos Formativos	263	30 de abril de 2015
Total	3.772	
TOTAL	3.781	

* Los colores de las etapas se mantienen en todas las tablas de este libro.

2. Promoción y titulación de los alumnos

De los informes recibidos de los centros cada año, la base de datos sigue recogiendo y acumulando aquellos resultados que son de utilidad para la preparación de este libro:

- Número de alumnos evaluados en los centros de cada Área Territorial y en los diversos niveles educativos.
- Número de alumnos que han promocionado al ciclo o curso siguiente en cada una de las etapas.
- Número de alumnos de cada etapa educativa que han obtenido la promoción o titulación correspondiente en los cursos terminales.

A cada centro se le ha enviado un informe donde, en una o varias tablas, se recogen los datos siguientes:

- Del centro.
- De los centros de cada zona, distrito o localidad.
- De los centros de cada Área Territorial.
- De los centros de la Comunidad de Madrid.

La representación se refiere al final de cada ciclo o curso en los que puede producirse la promoción, es decir, al final de:

- Los cursos 2º, 4º y 6º de Educación Primaria.
- Los cuatro cursos, 1º, 2º, 3º y 4º de Educación Secundaria Obligatoria.
- La Diversificación Curricular en 3º y 4º de ESO.
- Los Programas de Cualificación Profesional Inicial.
- Los cursos 1º y 2º de Bachillerato.
- Los Ciclos Formativos de Grado Medio y de Grado Superior.

La promoción del alumnado de Educación Primaria y de Educación Secundaria Obligatoria (ESO) se presenta con el número de alumnos que promocionan al ciclo o curso siguiente con una, dos o más áreas sin aprobar. En 4º curso se especifica si los alumnos han recibido el título con una o dos materias pendientes, y excepcionalmente con tres, siempre que no sean simultáneamente Lengua Castellana y Literatura y Matemáticas.

3. Calificaciones positivas

Se entiende por calificación positiva:

- En Educación Primaria, la calificación es positiva cuando los resultados de la evaluación se expresan en los siguientes términos: Suficiente (SU), Bien (BI), Notable (NT) o Sobresaliente (SB).
- En Educación Secundaria Obligatoria (ESO), cuando la materia correspondiente aparece con las calificaciones de Suficiente (SU), Bien (BI), Notable (NT) o Sobresaliente (SB).
- En Diversificación Curricular, cuando en el acta de evaluación final de los grupos de referencia, los alumnos aparecen con calificaciones de Suficiente (SU), Bien (BI), Notable (NT) o Sobresaliente (SB), tanto en las materias cursadas en el grupo de referencia, como en las cursadas en el programa de Diversificación Curricular.
- En Bachillerato, cuando, en el acta final de curso y en la materia correspondiente, el alumno ha sido calificado con una puntuación igual o superior a cinco puntos.
- En Ciclos Formativos, cuando los alumnos consiguen una puntuación igual o superior a cinco puntos y apto en el módulo de Formación en Centros de Trabajo.

4. Calificaciones por áreas, materias y módulos profesionales

Mantenemos también los porcentajes de alumnos que han superado las distintas áreas o materias, como expresión de la mayor o menor dificultad de estas. Estos porcentajes aparecen separados por los niveles, ámbitos, etapas o cursos a los que nos hemos referido en el anterior punto 2.

5. Representación gráfica de los porcentajes anteriores

Se presentan los datos en sus correspondientes tablas, y se visualizan por medio de representaciones gráficas, como ayuda complementaria. Se recogen los datos del curso 2013-2014 relacionándolos con el curso anterior. Permanecen los resultados de cursos anteriores en la publicación.

ABREVIATURAS GENERALES

A.C.: Adaptación Curricular

Al.: Alumnos

ART, Art.: Artes

C. del Medio, Conocimiento del Medio n., s. y c.: Conocimiento del Medio natural, social y cultural

C. Madrid: Comunidad de Madrid

CC. Tierra y M. A.: Ciencias de la Tierra y Medioambientales

CC. Naturaleza: Ciencias de la Naturaleza

CC. Soc., G. y H.: Ciencias Sociales, Geografía e Historia

CCNNS, CNS: Modalidad de Bachillerato LOGSE Ciencias de la Naturaleza y de la Salud

CCTEC, CCT: Modalidad de Bachillerato LOE Ciencias y Tecnología

CFGM, Ciclos G. Medio: Ciclo Formativo de Grado Medio

CFGS, Ciclos G. Superior: Ciclo Formativo de Grado Superior

Con 1 pend.: Con un área o materia pendiente

DAT, D.A.T.: Dirección de Área Territorial

Divers.: Programa de Diversificación Curricular

E. Ciudadanía: Educación para la Ciudadanía

E. Física: Educación Física

E. Plástica y V.: Educación Plástica y Visual

Econ. Org. Empresas: Economía y Organización de Empresas

Ed. Ético-Cívica: Educación Ético-Cívica

Ed., Educ.: Educación

ESO, E.S.O.: Educación Secundaria Obligatoria

G. SOCIAL: Garantía Social

H. Religiones: Historia de las Religiones

HHCCSS: Modalidad de Bachillerato LOGSE y LOE Humanidades y Ciencias Sociales

L. Castellana, L. Castellana y L.: Lengua Castellana y Literatura

LOE, L.O.E.: Ley Orgánica de Educación

LOGSE, L.O.G.S.E.: Ley de Ordenación General del Sistema Educativo

Matemáticas CCSS.I: Matemáticas aplicadas a las Ciencias Sociales I

Matr.: Matriculados

M-C, M-Capital: Dirección de Área Territorial de Madrid-Capital

M-E, M-Este: Dirección de Área Territorial de Madrid-Este

M-N, M-Norte: Dirección de Área Territorial de Madrid-Norte

M-O, M-Oeste: Dirección de Área Territorial de Madrid-Oeste

M-S, M-Sur: Dirección de Área Territorial de Madrid-Sur

O. M.: Orden Ministerial

PCPI, P.C.P.I.: Programas de Cualificación Profesional Inicial

Pdte., Pend.: Pendiente

RE: Refuerzo

RE-AC: Refuerzo-Adaptaciones curriculares

S.L.E.: Segunda Lengua Extranjera

T.E.: Técnicas Experimentales

Tabla-B: Tabla Bachillerato

Tabla-CF: Tabla Ciclos Formativos

Tabla-D: Tabla Diversificación Curricular

Tabla-P: Tabla Educación Primaria

Tabla-PCPI: Programas de Cualificación Profesional Inicial

Tabla-S: Tabla Educación Secundaria Obligatoria

TEC, TECN: Modalidad de Bachillerato LOGSE Tecnológico

Tecn. Expr. Graf. P.: Técnicas de Expresión Gráfico-plástica



Situación del alumnado en los cursos 2008-2009 a 2013-2014

Tabla I. Número de alumnos escolarizados en Centros Públicos y Privados de la Comunidad de Madrid.
2008-2009 y 2009-2010

Nivel	Enseñanza	M-Capital	M-Norte	M-Sur	M-Este	M-Oeste	Total	Comunidad
INFANTIL	Pública	40.967	13.198	45.083	27.456	15.572	142.276	285.685
	Privada	79.989	9.165	21.831	10.188	22.236	143.409	
PRIMARIA	Pública	57.788	17.901	59.113	37.318	20.592	192.712	362.556
	Privada	103.601	9.884	23.286	8.329	24.744	169.844	
E.S.O.	Pública	38.604	11.666	40.528	25.105	13.263	129.166	238.015
	Privada	69.011	5.895	15.439	5.221	13.283	108.849	
P.C.P.I.	Pública	1.343	317	1.196	746	300	3.902	5.681
	Privada	1.167	70	433	72	37	1.779	
BACHILLERATO	Pública	18.813	4.302	15.774	9.136	5.587	53.612	87.766
	Privada	23.397	2.001	3.630	836	4.290	34.154	
CICLOS G. MEDIO	Pública	6.557	940	4.764	2.004	1.130	15.395	19.036
	Privada	2.343	237	711	164	186	3.641	
CICLOS G. SUPERIOR	Pública	10.394	1.141	4.854	1.782	1.210	19.381	22.431
	Privada	2.491	144	319	0	96	3.050	
Totales	Pública	174.466	49.465	171.312	103.547	57.654	556.444	1.021.170
	Privada	281.999	27.396	65.649	24.810	64.872	464.726	
Total Comunidad de Madrid		456.465	76.861	236.961	128.357	122.526	1.021.170	1.021.170

2008-2009

Nivel	Enseñanza	M-Capital	M-Norte	M-Sur	M-Este	M-Oeste	Total	Comunidad
INFANTIL	Pública	42.036	13.364	46.490	28.034	15.654	145.578	289.351
	Privada	80.480	9.311	22.047	10.240	21.695	143.773	
PRIMARIA	Pública	58.565	18.340	61.695	38.232	21.192	198.024	372.347
	Privada	105.270	10.288	24.022	8.770	25.973	174.323	
E.S.O.	Pública	38.134	11.633	40.327	24.858	15.219	130.171	241.900
	Privada	70.353	6.275	16.000	5.330	13.771	111.729	
P.C.P.I.	Pública	1.453	410	1.367	817	336	4.383	6.351
	Privada	1.274	120	418	73	83	1.968	
BACHILLERATO	Pública	20.456	4.607	16.628	9.786	5.734	57.211	93.291
	Privada	24.943	2.205	3.550	906	4.476	36.080	
CICLOS G. MEDIO	Pública	7.892	1.144	5.720	2.299	1.224	18.279	25.089
	Privada	4.172	467	1.586	365	220	6.810	
CICLOS G. SUPERIOR	Pública	11.523	1.112	5.408	1.991	1.406	21.440	29.432
	Privada	6.075	263	949	0	705	7.992	
Totales	Pública	180.059	50.610	177.635	106.017	60.765	575.086	1.057.761
	Privada	292.567	28.929	68.572	25.684	66.923	482.675	
Total Comunidad de Madrid		472.626	79.539	246.207	131.701	127.688	1.057.761	1.057.761

2009-2010



**Tabla II. Número de alumnos escolarizados en Centros Públicos y Privados de la Comunidad de Madrid.
2010-2011 a 2011-2012**

Nivel	Enseñanza	M-Capital	M-Norte	M-Sur	M-Este	M-Oeste	Total	Comunidad
INFANTIL	Pública	45.330	13.594	48.171	28.959	15.550	151.604	301.509
	Privada	81.377	9.826	23.784	12.085	22.833	149.905	
PRIMARIA	Pública	59.640	18.595	64.512	39.471	21.639	203.857	383.865
	Privada	107.428	10.882	25.005	9.645	27.048	180.008	
E.S.O.	Pública	37.829	11.646	40.372	24.934	13.538	128.319	240.578
	Privada	69.781	6.480	16.293	5.554	14.151	112.259	
P.C.P.I.	Pública	1.419	377	1.369	864	361	4.390	6.193
	Privada	1.086	98	425	129	65	1.803	
BACHILLERATO	Pública	21.464	4.786	17.887	10.186	5.997	60.320	96.463
	Privada	24.720	2.323	3.472	989	4.639	36.143	
CICLOS G. MEDIO	Pública	8.227	1225	6.338	2.263	1.272	19.325	26.875
	Privada	4.801	516	1562	445	226	7.550	
CICLOS G. SUPERIOR	Pública	12.103	1.297	5.936	2.160	1.479	22.975	31.903
	Privada	6.669	304	1269	0	686	8.928	
Totales	Pública	186.012	51.520	184.585	108.837	59.836	590.790	1.087.386
	Privada	295.862	30.429	71.810	28.847	69.648	496.596	
Total Comunidad de Madrid		481.874	81.949	256.395	137.684	129.484	1.087.386	1.087.386

2010-2011

Nivel	Enseñanza	M-Capital	M-Norte	M-Sur	M-Este	M-Oeste	Total	Comunidad
INFANTIL	Pública	47.196	13.685	50.782	29.660	16.150	157.473	308.441
	Privada	82.553	9.978	23.775	12.464	22.198	150.968	
PRIMARIA	Pública	60.081	18.480	66.302	40.291	22.304	207.458	388.107
	Privada	106.206	11.053	25.962	10.553	26.875	180.649	
E.S.O.	Pública	37.518	11.923	40.729	24.938	13.874	128.982	241.898
	Privada	69.480	6.474	16.524	6.058	14.380	112.916	
P.C.P.I.	Pública	1.541	334	1.390	866	342	4.473	6.405
	Privada	1.184	89	472	123	64	1.932	
BACHILLERATO	Pública	22.187	4.789	18.430	10.196	6.100	61.702	97.927
	Privada	24.389	2.424	3.470	1197	4.745	36.225	
CICLOS G. MEDIO	Pública	8.536	1224	6.418	2.430	1.280	19.888	27.840
	Privada	5.087	513	1599	525	228	7.952	
CICLOS G. SUPERIOR	Pública	13.228	1.650	6.395	2.337	1.665	25.275	35.218
	Privada	7.110	343	1717	74	699	9.943	
Totales	Pública	190.287	52.085	190.446	110.718	61.715	605.251	1.105.836
	Privada	296.009	30.874	73.519	30.994	69.189	500.585	
Total Comunidad de Madrid		486.296	82.959	263.965	141.712	130.904	1.105.836	1.105.836

2011-2012



**Tabla III. Número de alumnos escolarizados en Centros Públicos y Privados de la Comunidad de Madrid.
2012-2013 y 2013-2014**

Nivel	Enseñanza	M-Capital	M-Norte	M-Sur	M-Este	M-Oeste	Total	Comunidad
INFANTIL	Pública	48.113	13.755	51.368	29.421	16.150	158.807	304.252
	Privada	80.600	9.511	23.504	12.071	19.759	145.445	
PRIMARIA	Pública	60.470	18.691	68.139	40.848	22.800	210.948	395.383
	Privada	107.858	11.417	26.799	11.416	26.945	184.435	
E.S.O.	Pública	37.207	12.111	41.846	25.348	14.326	130.838	245.275
	Privada	70.228	6.550	16.621	6.399	14.639	114.437	
P.C.P.I.	Pública	1.414	392	1.381	867	343	4.397	6.374
	Privada	1.239	44	478	144	72	1.977	
BACHILLERATO	Pública	22.899	5.013	18.810	10.551	6.316	63.589	99.205
	Privada	23.510	2.370	3.648	1281	4.807	35.616	
CICLOS G. MEDIO	Pública	8.235	1203	6.235	2.307	1.267	19.247	28.402
	Privada	5.844	568	1836	518	389	9.155	
CICLOS G. SUPERIOR	Pública	13.833	1.736	6.609	2.371	1.732	26.281	36.824
	Privada	7.152	359	2182	85	765	10.543	
Totales	Pública	192.171	52.901	194.388	111.713	62.934	614.107	1.115.715
	Privada	296.431	30.819	75.068	31.914	67.376	501.608	
Total Comunidad de Madrid		488.602	83.720	269.456	143.627	130.310	1.115.715	1.115.715

2012-2013

Nivel	Enseñanza	M-Capital	M-Norte	M-Sur	M-Este	M-Oeste	Total	Comunidad
INFANTIL	Pública	47.871	13.567	50.489	28.538	15.575	156.040	290.938
	Privada	75.560	8.386	22.765	11.725	16.462	134.898	
PRIMARIA	Pública	61.313	18.818	69.428	41.683	23.180	214.422	393.368
	Privada	104.089	9.268	27.632	12.097	25.860	178.946	
E.S.O.	Pública	37.823	12.211	43.164	25.674	14.823	133.695	248.989
	Privada	70.198	6.726	16.827	6.744	14.799	115.294	
P.C.P.I.	Pública	1.314	402	1.294	847	356	4.213	6.131
	Privada	1.201	41	470	140	66	1.918	
BACHILLERATO	Pública	23.298	5.025	18.930	10.457	6.541	64.251	99.726
	Privada	23.306	2.350	3.695	1221	4.903	35.475	
CICLOS G. MEDIO	Pública	8.575	1244	6.455	2.434	1.414	20.122	30.980
	Privada	6.764	738	2247	529	580	10.858	
CICLOS G. SUPERIOR	Pública	14.449	1.759	6.895	2.425	1.835	27.363	36.815
	Privada	6.351	234	2016	161	690	9.452	
Totales	Pública	194.643	53.026	196.655	112.058	63.724	620.106	1.106.947
	Privada	287.469	27.743	75.652	32.617	63.360	486.841	
Total Comunidad de Madrid		482.112	80.769	272.307	144.675	127.084	1.106.947	1.106.947

2013-2014



Evolución del alumnado de la Comunidad de Madrid desde el curso 2004-2005 a 2013-2014



Gráfico nº 1. Evolución del alumnado en la Comunidad de Madrid. Cursos 2004-2005 a 2013-2014.

**Alumnado en la Comunidad de Madrid por D.A.T. en el curso 2013-2014.
(Escala logarítmica)**



Gráfico nº 2. Totales de alumnos en la Comunidad de Madrid por D.A.T.

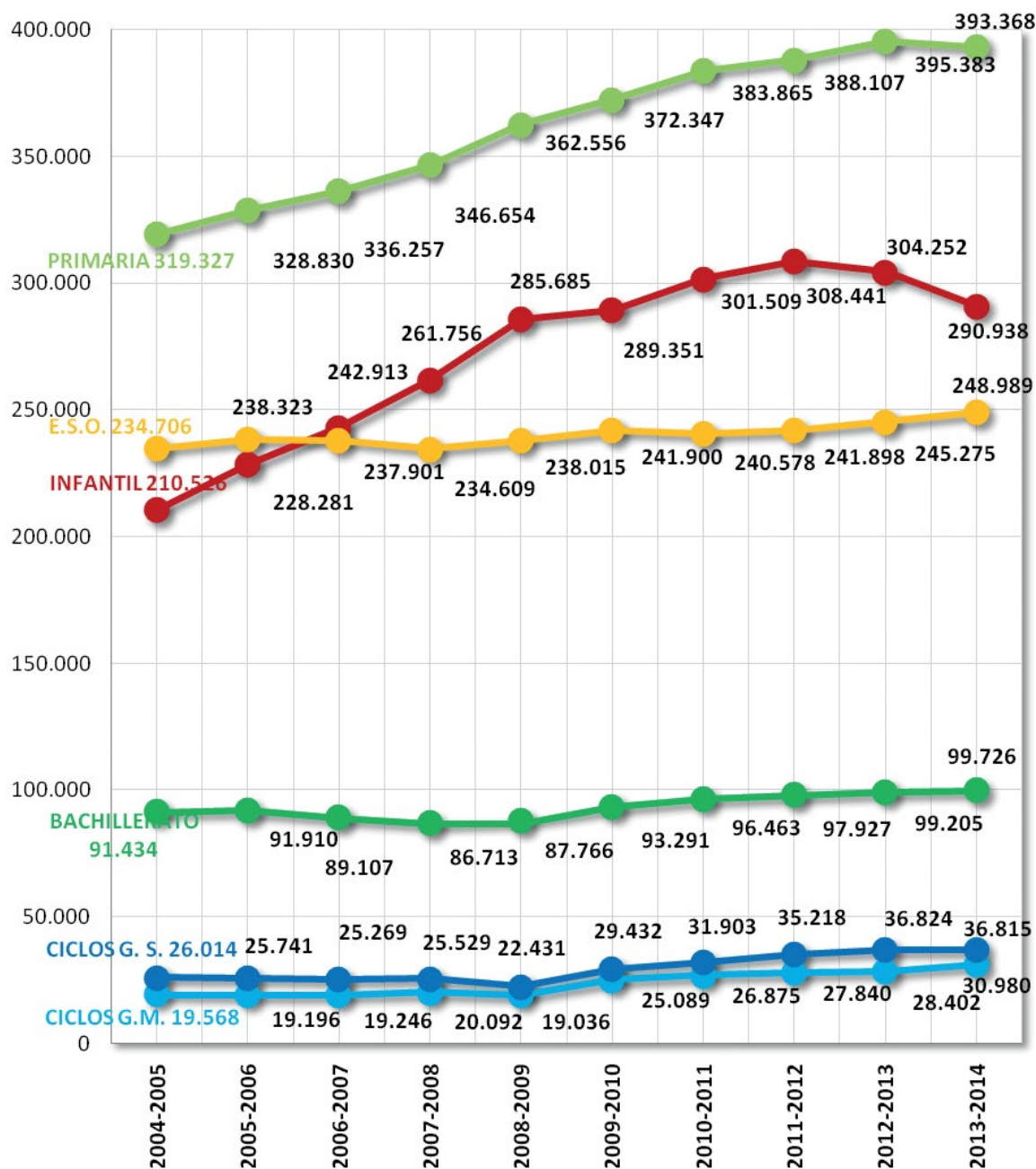

Gráfico nº 3. Alumnos escolarizados en las distintas enseñanzas, en centros públicos y privados (concertados y privados) en los cursos 2009-2010 al 2013-2014, en cada una de las Direcciones de Área Territorial de la Comunidad de Madrid. A diferencia de cursos anteriores al 2008-2009, no están sumados los alumnos de Aulas de Enlace, Enseñanzas Artísticas, ni Escuelas Oficiales de Idiomas.

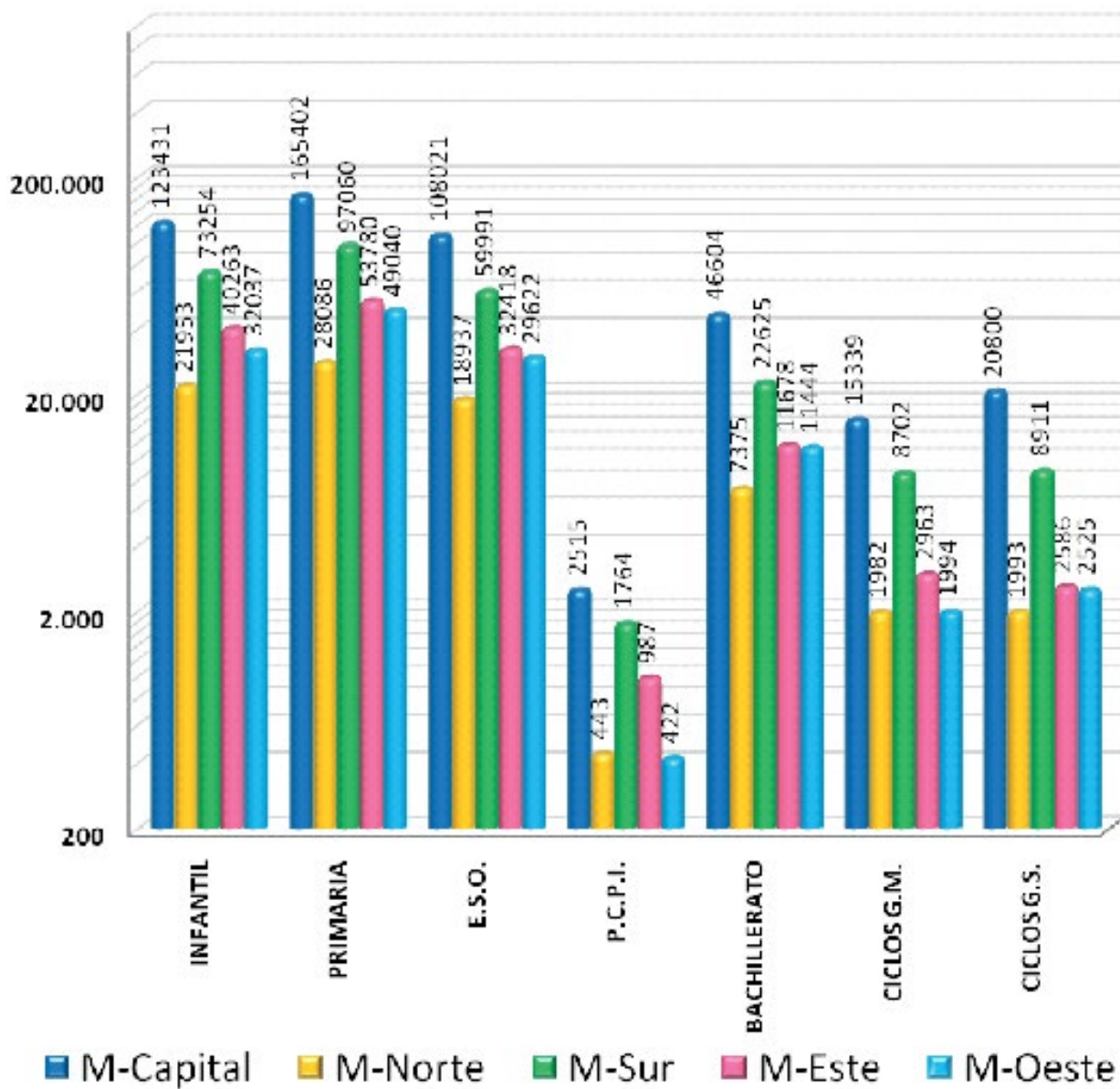

I. Educación Primaria

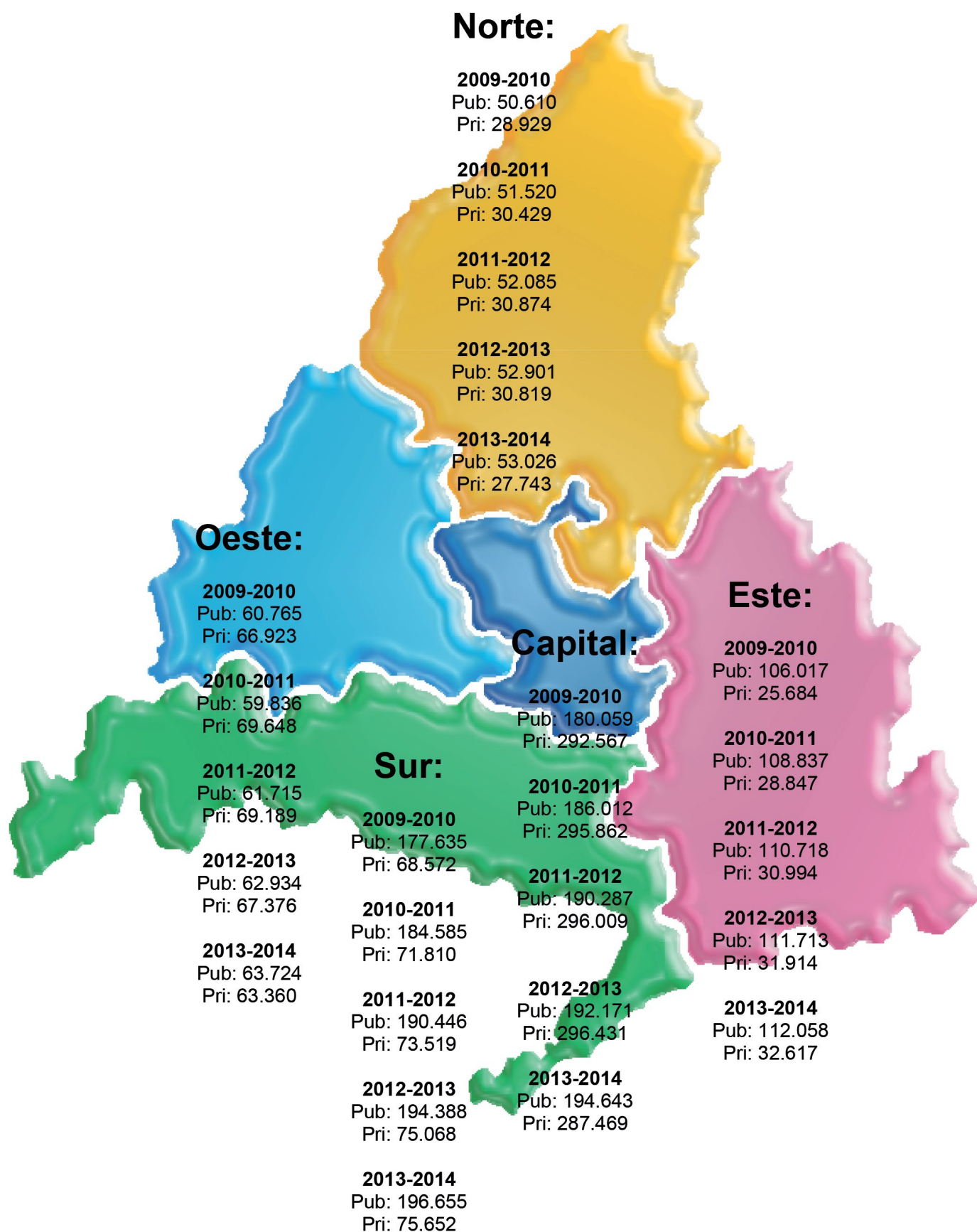

1.1. Introducción

La Educación Primaria es una etapa obligatoria y gratuita, cuya finalidad es proporcionar a todos los alumnos una educación que permita su desarrollo personal, en un ambiente que propicie la consecución de su bienestar y la adquisición de las habilidades culturales básicas, fundamentalmente las referidas a su comprensión y expresión oral, a las técnicas instrumentales básicas como la lectura, la escritura y el cálculo. Todo ello sin olvidar que las mismas tienen su proyección en la dimensión social del educando, en la creación de sus hábitos de estudio y trabajo, así como en el desarrollo de sus intereses artísticos, los cuales son fundamentales para desarrollar su creatividad y favorecer su madurez emocional.

Abarca seis cursos académicos y los alumnos la cursan normalmente entre los seis y doce años de edad. Se distribuye en tres ciclos de dos años escolares cada uno, en los que se imparten diferentes áreas curriculares con un carácter integrador.

Los colegios públicos de Educación Infantil y Primaria imparten las enseñanzas correspondientes al segundo ciclo de Educación Infantil y la Educación Primaria completa. Esta etapa también se imparte en Colegios Privados Concertados y Colegios Privados.

La etapa de Educación Primaria ha de completarse con la de la Educación Secundaria Obligatoria para, una vez concluidas ambas, pueda el alumnado obtener el Título de Graduado en Educación Secundaria Obligatoria siempre que alcance los objetivos y las competencias básicas establecidas curricularmente.

La normativa en vigor para esta etapa en los ámbitos curriculares y organizativos, durante el curso 2013/2014, fundamentalmente fue la siguiente:

- ORDEN ECI/1957/2007, de 6 de junio, por la que se establecen los currículos de las enseñanzas de religión católica correspondientes a la Educación Infantil, a la Educación Primaria y a la Educación Secundaria Obligatoria (BOE del 3 de julio).
- ORDEN ECI/1845/2007, de 19 de junio, por la que se establecen los elementos de los documentos básicos de evaluación de la educación básica regulada por la Ley Orgánica 2/2006, de 3 de mayo, de Educación, así como los requisitos formales derivados del proceso de evaluación que son precisos para garantizar la movilidad del alumnado (BOE del 22 de junio).
- DECRETO 22/2007, de 10 de mayo, del Consejo de Gobierno, por el que se establece para la Comunidad de Madrid el currículo de la Educación Primaria (BOCM del 29 de marzo de 2007).
- ORDEN 3319-01/2007, de 18 de junio, del Consejero de Educación, por la que se regulan para la Comunidad de Madrid la implantación y la organización de la Educación Primaria derivada de la Ley Orgánica 2/2006, de 3 de mayo, de Educación (BOCM de 20 de julio).
- ORDEN 1028/2008, de 29 de febrero, de la Consejería de Educación, por la que se regulan para la Comunidad de Madrid la evaluación en la Educación Primaria y los documentos de aplicación (BOCM de 14 de marzo).
- ORDEN 1846/2008, de 8 de abril, de la Consejería de Educación, por la que se crea el Registro de Historiales Académicos y Alumnado Escolarizado en la Comunidad de Madrid, y se establecen los criterios generales y procedimientos telemáticos para su gestión (BOCM del 16 de abril).
- ORDEN 2538/2008, de 21 de mayo, por la que se crea el fichero "Historiales académicos", que contiene datos de carácter personal, dependiente de la Dirección General de Infraestructuras y Servicios (BOCM del 27).
- ORDEN 3225/2008, de 27 de junio, por la que se modifica la Orden 1028/2008, de 29 de febrero, de la Consejería de Educación, por la que se regulan para la Comunidad de Madrid la evaluación en la Educación Primaria y los documentos de aplicación (BOCM de 1 de agosto).
- ORDEN 3893/2008, de 31 de julio, por la que se regulan las enseñanzas y la organización y funcionamiento de los Centros Integrados de Enseñanzas Artísticas de Música y de Educación Primaria, Educación Secundaria Obligatoria y Bachillerato en la Comunidad de Madrid (BOCM de 27 de agosto).

- ORDEN 445/2009, de 6 de febrero, por la que se regula la incorporación tardía y la reincorporación de alumnos a la enseñanza básica del sistema educativo español (BOCM 19 de febrero). Corrección de errores en BOCM de 3 de marzo.
- RESOLUCIÓN de 26 de marzo de 2012, de la Viceconsejería de Educación, por la que se modifican parcialmente las Resoluciones de 10 de julio de 2008 y de 21 de julio de 2006, por las que se dictan instrucciones para la organización de las actuaciones de compensación educativa (BOCM de 30 de abril de 2012).
- ORDEN 7526/2012, de 21 de junio, por la que se aprueba la implantación de proyectos propios de Educación Primaria en colegios públicos de Educación Infantil y Primaria a partir del año académico 2012-2013 (BOCM del 12 de julio).
- CIRCULAR de las Direcciones Generales de Educación Infantil y Primaria y de Educación Secundaria y Enseñanzas de Régimen Especial para la organización de la atención educativa de los alumnos con necesidad específica de apoyo educativo y con necesidades de compensación educativa. Curso 2012-2013 (firmada el 27-07-2012).
- ORDEN 11949/2012, de 19 de diciembre, por la que se amplía el plazo de presentación de solicitudes previsto en la Orden 2774/2011, de 11 de julio, de esta Consejería, por la que se desarrollan los Decretos de Autonomía de los Planes de Estudio en la Educación Primaria y en la Educación Secundaria Obligatoria (BOCM del 28 de diciembre de 2012).
- ORDEN 11994/2012, de 21 de diciembre, de la Consejería de Educación, Juventud y Deporte por la que se regula la jornada escolar en los centros docentes que imparten segundo ciclo de Educación Infantil y Educación Primaria en la Comunidad de Madrid (BOCM de 15 de enero de 2013).
- ORDEN 18/2013, de 9 de enero, para la adaptación de los modelos de los documentos básicos de evaluación a la Enseñanza Básica Obligatoria en centros de Educación Especial y aulas de Educación Especial en centros ordinarios de la Comunidad de Madrid (BOCM del 31 de enero).
- CORRECCIÓN de errores de la Orden 18/2013, de 9 de enero, para la adaptación de los modelos de los documentos básicos de evaluación a la Enseñanza Básica Obligatoria en centros de Educación Especial y aulas de Educación Especial en centros ordinarios de la Comunidad de Madrid (BOCM de 19 de febrero).
- ORDEN 297/2013, de 8 de febrero, de la Consejería de Educación, Juventud y Deporte, relativa a la renovación de los conciertos educativos y el acceso a los mismos durante el período 2013-2017 (BOCM de 19 de febrero de 2013).
- RESOLUCIÓN conjunta de 25 de febrero de 2013, de las Viceconsejerías de Educación, Juventud y Deportes y de Organización Educativa por la que se dictan instrucciones para realizar las actuaciones previas al proceso de admisión de alumnos en centros sostenidos con fondos públicos para el curso 2013/2014 (Firmada 25 de febrero de 2013).
- ORDEN 502/2013, de 25 de febrero, de la Consejería de Educación, Juventud y Deporte, por la que se regula el procedimiento a seguir para solicitar el cambio de jornada escolar en los centros públicos que imparten segundo ciclo de Educación Infantil y Educación Primaria en la Comunidad de Madrid (BOCM de 5 de marzo de 2013).
- DECRETO 29/2013, de 11 de abril, del Consejo de Gobierno, de libertad de elección de centro escolar en la Comunidad de Madrid (BOCM de 12 de abril de 2013).
- ORDEN 1240/2013, de 17 de abril, de la Consejería de Educación, Juventud y Deporte por la que se establece el procedimiento para la admisión de alumnos en centros docentes sostenidos con fondos públicos de segundo ciclo de Educación Infantil, Educación Primaria, Educación Especial, Educación Secundaria Obligatoria y Bachillerato en la Comunidad de Madrid (BOCM 19 de abril de 2013).
- ORDEN 2007/2013, de 20 de junio, por la que se aprueba la implantación y el cese de proyectos propios de Educación Primaria en colegios públicos de Educación Infantil y Primaria de la Comunidad de Madrid a partir del año académico 2013-2014 (BOCM de 4 de julio de 2013).
- INSTRUCCIONES de las Viceconsejerías de Educación, Juventud y Deportes y Organización Educativa sobre comienzo de curso escolar 2013-2014 a centros públicos docentes no universitarios de la Comunidad de Madrid (Firmado el 19 de julio de 2013).

1.2. Número de centros y de alumnos evaluados en 2º, 4º y 6º cursos de Educación Primaria

Los datos de matrícula y de centros que han impartido la Educación Primaria en la Comunidad de Madrid van a ser analizados al finalizar cada uno de los ciclos en los que se evalúan los alumnos. Para ello, vamos a realizar una tabla en la que se especifique estos datos en 2º, 4º y 6º cursos de Educación Primaria agrupados por Dirección de Área Territorial y teniendo en cuenta la titularidad de los centros. Además se van a especificar los cursos académicos 2012-2013 y 2013-2014 para poder compararlos.

Los datos presentados en la Tabla P-I son consecuencia del análisis de los informes enviados por todos los centros en los que se imparte esta etapa educativa. Tras la agrupación y estudio de estos datos se realiza y envía un informe individual a cada uno de los centros para que procedan a su análisis y valoración.

El día 2 de diciembre de 2014 se ha enviado a cada uno de los 1.301 centros evaluados que imparten Educación Primaria el informe correspondiente al curso 2013-2014 en el que constan sus resultados y, junto a ellos, los de su zona, su Dirección de Área Territorial y los del conjunto de la Comunidad de Madrid. Esta información viene enviándose a los centros desde el curso 1999-2000.

Tabla P-I. Número de centros y alumnos evaluados en Educación Primaria en cada uno de los cursos terminales de los ciclos y en cada una de las direcciones de área territorial, enseñanza pública y privada, y total en los cursos 2012-2013 y 2013-2014

DAT	Titularidad	Primer Ciclo (2º curso)						Segundo Ciclo (4º curso)						Tercer Ciclo (6º curso)						TOTAL		
		Nº ALUMNOS		Nº CENTROS		1213	1314	Nº ALUMNOS		Nº CENTROS		1213	1314	Nº ALUMNOS		Nº CENTROS		1213	1314	1213	1314	Difer
		1213	1314	1213	1314			1213	1314	1213	1314			1213	1314							
M-CAPITAL	PÚBLICOS	236	237	10.682	10.986	10.300	10.185	233	237	9.553	9.534	236	237	30.535	30.705	170						
	PRIVADOS	315	314	17.467	17.501	17.587	17.571	315	314	17.004	17.172	315	314	52.058	52.244	186						
	TOTAL	551	551	28.149	28.487	27.887	27.756	548	551	26.557	26.706	551	551	82.593	82.949	356						
M-NORTE	PÚBLICOS	77	78	3.284	3.344	3.140	3.193	76	78	3.006	2.995	77	78	9.430	9.532	102						
	PRIVADOS	27	28	1.587	1.583	1.558	1.603	27	28	1.461	1.480	27	28	4.606	4.666	60						
	TOTAL	104	106	4.871	4.927	4.698	4.796	103	106	4.467	4.475	104	106	14.036	14.198	162						
M-SUR	PÚBLICOS	238	238	11.992	12.554	11.404	11.786	227	238	10.572	10.564	238	238	33.968	34.904	936						
	PRIVADOS	84	84	4.747	4.827	4.476	4.606	84	84	4.153	4.262	84	84	13.376	13.695	319						
	TOTAL	322	322	16.739	17.381	15.880	16.392	311	322	14.725	14.826	322	322	47.344	48.599	1.255						
M-ESTE	PÚBLICOS	142	139	7.352	7.352	6.917	7.005	139	139	6.359	6.512	142	139	20.628	20.869	241						
	PRIVADOS	34	34	2.050	2.075	1.867	2.016	34	34	1.728	1.840	34	34	5.645	5.931	286						
	TOTAL	176	173	9.402	9.427	8.784	9.021	173	173	8.087	8.352	176	173	26.273	26.800	527						
M-OESTE	PÚBLICOS	79	80	3.976	3.975	3.965	3.970	78	80	3.502	3.674	80	80	11.443	11.619	176						
	PRIVADOS	68	69	4.382	4.382	4.376	4.504	68	69	4.006	4.202	68	69	12.764	13.088	324						
	TOTAL	147	149	8.358	8.357	8.341	8.474	146	149	7.508	7.876	148	149	24.207	24.707	500						
COMUNIDAD	PÚBLICOS	772	772	37.286	38.211	35.726	36.139	753	772	32.992	33.279	773	772	106.004	107.629	1.625						
	PRIVADOS	528	529	30.233	30.368	29.884	30.300	528	529	28.352	28.956	528	529	88.449	89.624	1.175						
	TOTAL	1.300	1.301	67.519	68.579	65.590	66.439	1.281	1.301	61.344	62.235	1.301	1.301	194.453	197.253	2.800						

Al comparar el curso 2011-2012 con el 2012-2013, observamos que el número total de alumnos evaluados asciende de 194.453 a 197.253, aumentando en 2.800 alumnos. La distribución de estos alumnos por Direcciones de Área Territorial no es totalmente homogénea aunque aumenta en todas las Direcciones de Área de la siguiente forma:

- **Madrid-Capital** aumenta un total de 356 alumnos, 170 en centros públicos y 186 alumnos en centros privados.
- **Madrid-Norte** aumenta un total de 162 alumnos, 102 en centros públicos y 60 en centros privados.
- **Madrid-Sur** aumenta un total de 1255 alumnos, 936 en centros públicos y 319 en centros privados.
- **Madrid-Este** aumenta un total de 527 alumnos, 241 en centros públicos y 286 en centros privados.
- **Madrid-Oeste** aumenta un total de 500 alumnos, 176 en centros públicos y 324 en centros privados.

Globalmente ha aumentado el número de alumnos evaluados en 2.800, se observa que están distribuidos de la siguiente forma: 1.175 en centros privados y 1.625 en centros públicos.

A continuación, podemos ver la representación gráfica de los alumnos evaluados en los tres ciclos de Educación Primaria en los dos últimos cursos 2012-2013 y 2013-2014.

Alumnos de Educación Primaria matriculados en los cursos 2012-2013 y 2013-2014



Gráfico nº 4. Alumnos evaluados en 2º, 4º y 6º de Educación Primaria en la Comunidad durante los cursos 2012-2013 y 2013-2014.



Gráfico nº 5. Alumnos evaluados en 2º, 4º y 6º de Educación Primaria, por Direcciones de Área Territorial, en la Comunidad de Madrid en los cursos 2009-2010 a 2013-2014.

La evolución del número de alumnos existentes en los cursos 2012-2013 y 2013-2014, en 2º, 4º y 6º cursos de Educación Primaria, tanto en centros públicos como privados, se recoge en la Tabla P-II.

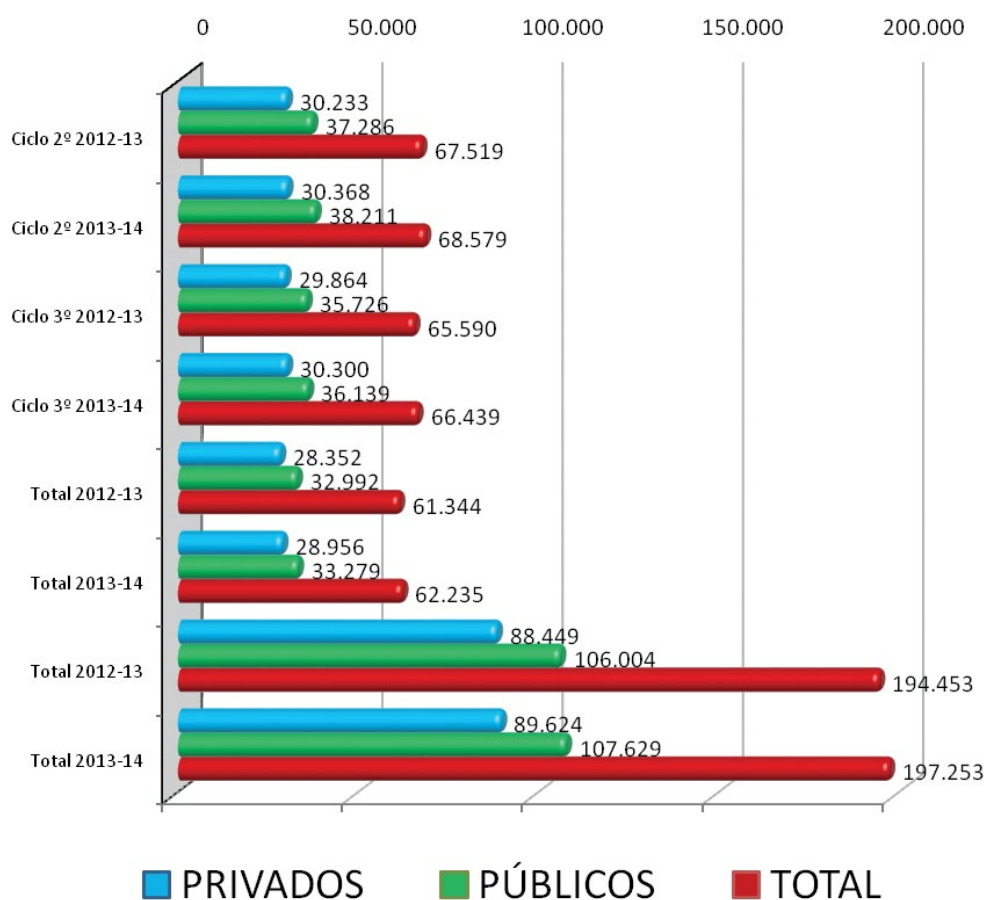
Tabla P-II. Evolución de la matrícula de alumnos de enseñanza pública y privada en educación primaria en cada uno de los cursos terminales de los ciclos. Cursos 2012-2013 y 2013-2014. Totales de los dos últimos cursos

	DAT	1er Ciclo (2º curso)		2º Ciclo (4º curso)		3er Ciclo (6º curso)		Total		Diferencia
		2011-12	2012-13	2011-12	2012-13	2011-12	2012-13	2011-12	2012-13	
ENSEÑANZA PÚBLICA	M-C	10.682	10.986	10.300	10.185	9.553	9.534	30.535	30.705	170
	M-N	3.284	3.344	3.140	3.193	3.006	2.995	9.430	9.532	102
	M-S	11.992	12.554	11.404	11.786	10.572	10.564	33.968	34.904	936
	M-E	7.352	7.352	6.917	7.005	6.359	6.512	20.628	20.869	241
	M-O	3.976	3.975	3.965	3.970	3.502	3.674	11.443	11.619	176
TOTAL PÚBLICA		37.286	38.211	35.726	36.139	32.992	33.279	106.004	107.629	1.625
ENSEÑANZA PRIVADA	M-C	17.467	17.501	17.587	17.571	17.004	17.172	52.058	52.244	186
	M-N	1.587	1.583	1.558	1.603	1.461	1.480	4.606	4.666	60
	M-S	4.747	4.827	4.476	4.606	4.153	4.262	13.376	13.695	319
	M-E	2.050	2.075	1.867	2.016	1.728	1.840	5.645	5.931	286
	M-O	4.382	4.382	4.376	4.504	4.006	4.202	12.764	13.088	324
TOTAL PRIVADA		30.233	30.368	29.864	30.300	28.352	28.956	88.449	89.624	1.175
TOTAL COMUNIDAD		67.519	68.579	65.590	66.439	61.344	62.235	194.453	197.253	2.800

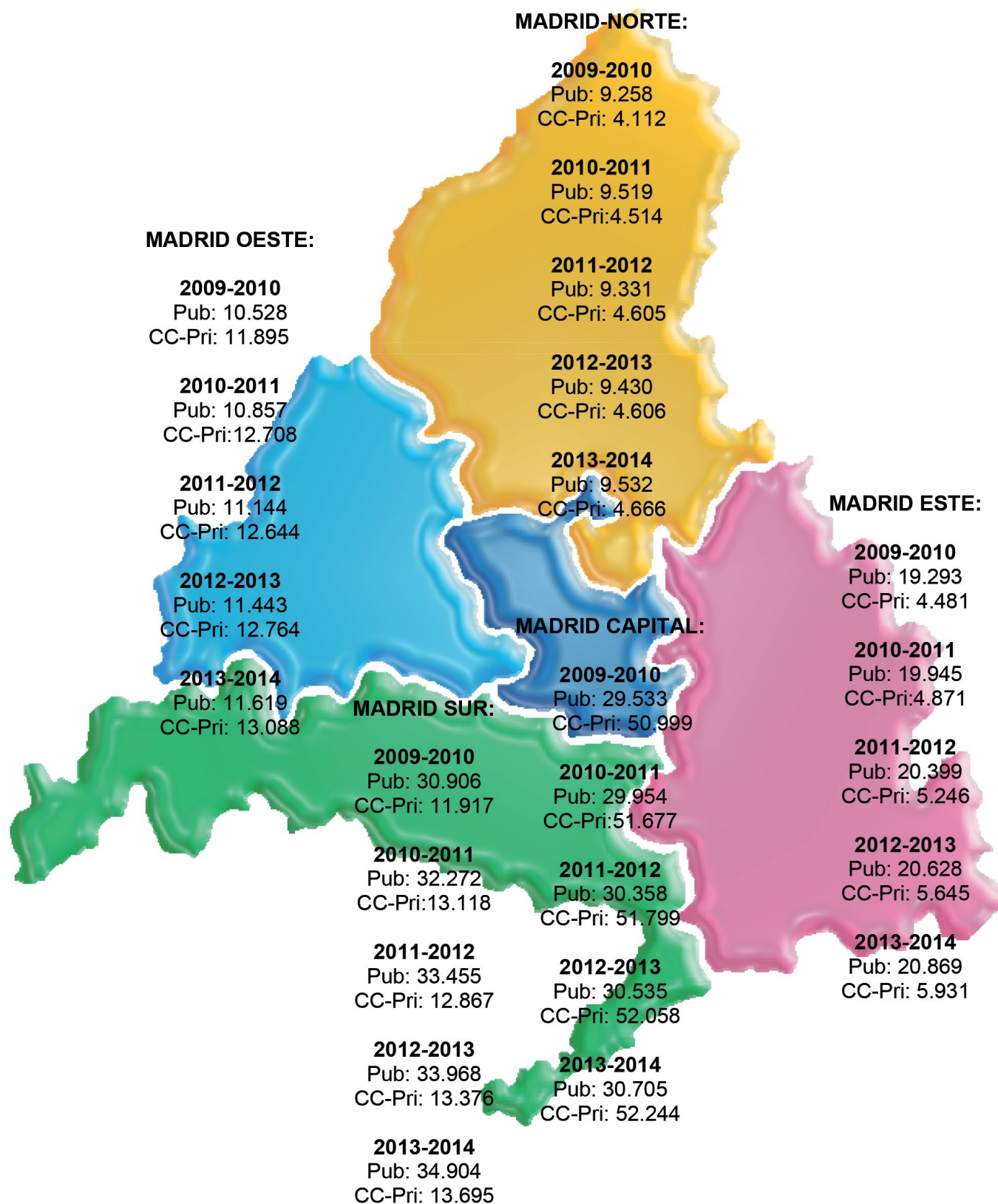
Analizando los datos y calculando el porcentaje del número de alumnos que finalizan el ciclo educativo correspondiente a 2º, 4º y 6º cursos de Educación Primaria por titularidad y Dirección de Área Territorial en la Comunidad de Madrid durante el curso 2013-2014 obtenemos:

Alumnos que finalizan Ciclo en Centros Públicos



Gráfico nº 6A. Alumnos que finalizan Ciclo en Centros Públicos.

Alumnos que finalizan Ciclo en Centros Privados

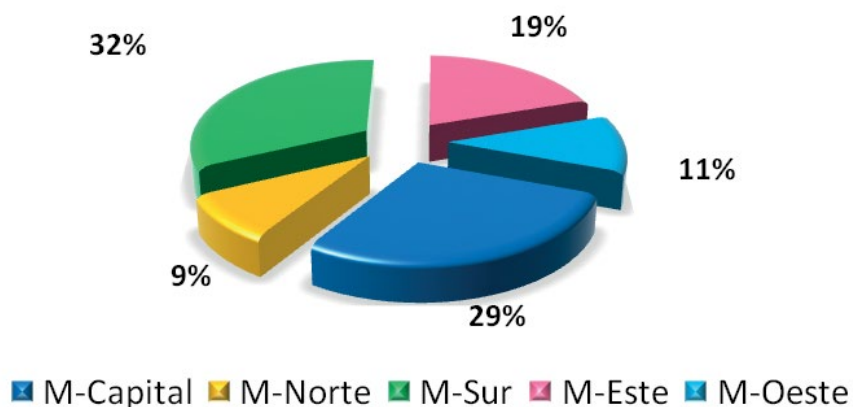

Gráfico nº 6B. Alumnos que finalizan Ciclo en Centros Privados.

Alumnos que finalizan Ciclo por titularidad en la Comunidad de Madrid

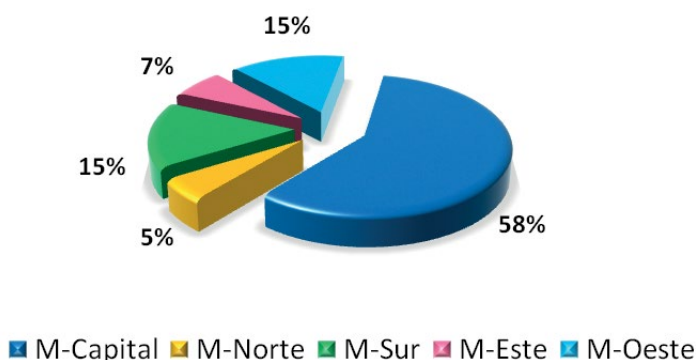

Gráfico nº 6C. Alumnos que finalizan ciclo en 2º, 4º y 6º cursos de Educación Primaria en la Comunidad de Madrid por titularidad y Dirección de Área Territorial en 2013-2014.

Del estudio de estos gráficos podemos destacar que en la Comunidad de Madrid hay un porcentaje mayor de alumnos que finalizan los ciclos de Educación Primaria en los centros públicos (54,6%) que en centros privados (45,4%). No obstante, esta diferencia no se da por igual en todas las Direcciones de Área Territorial destacándose que en Madrid Capital y en Madrid Oeste el número de alumnos es superior en centros privados que en públicos, siendo en Madrid Capital esta diferencia bastante significativa.

1.3. Resultados de la evaluación de los alumnos de Educación Primaria

La evaluación en Educación Primaria se regula mediante la Orden 1028/2008, de 29 de febrero¹. En ella se especifica que la evaluación de los aprendizajes de los alumnos en la Educación Primaria será continua y global y tendrá en cuenta su progreso en el conjunto de las áreas del currículo.

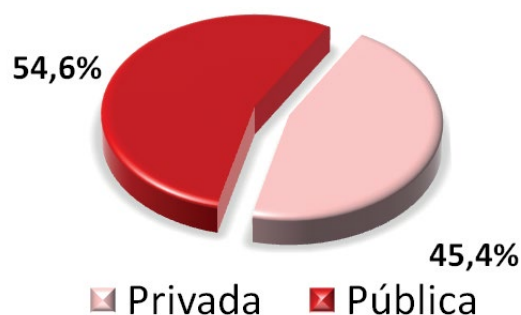
La evaluación será realizada por el equipo docente, integrado por el conjunto de maestros de cada grupo de alumnos, y coordinado por el maestro tutor del grupo y, para los alumnos que así lo requieran, asesorado por el equipo de orientación educativa y psicopedagógica. Las decisiones tomadas en relación con la evaluación y promoción serán adoptadas por consenso del equipo docente, tomándose en especial consideración la información y el criterio del maestro tutor.

Los resultados de la evaluación en la Educación Primaria se expresarán en los siguientes términos: Insuficiente (IN), Suficiente (SU), Bien (BI), Notable (NT), Sobresaliente (SB), considerándose calificación negativa el Insuficiente y positivas todas las demás. A los alumnos que obtengan en

⁽¹⁾ Orden 1028/2008, de 29 de febrero (B.O.C.M. del 14 de marzo), artículos 2, 3 y 4, modificada por la orden 3225/2008, de 27 de junio (B.O.C.M. de 1 de agosto).

una determinada área la calificación de Sobresaliente al finalizar cada ciclo, podrá otorgárseles una Mención Honorífica siempre que el resultado obtenido sea consecuencia de un excelente aprovechamiento académico, unido a un esfuerzo e interés por el área, especialmente destacable.

La promoción se realizará al final de cada uno de los ciclos de la etapa, es decir en 2º, 4º y 6º cursos de Educación Primaria. Será adoptada por consenso del equipo docente del alumno, accediendo al ciclo siguiente siempre que, de acuerdo con los criterios de evaluación de las diferentes áreas, el alumno haya alcanzado el desarrollo correspondiente de las competencias básicas y el adecuado grado de madurez, de conformidad con lo establecido en el artículo 20.2 de la Ley Orgánica 2/2006, de 3 de mayo, de Educación (BOE del 4). Para la decisión de promoción del alumno se tendrán especialmente en consideración las calificaciones obtenidas en las áreas de Lengua Castellana y Literatura y Matemáticas.

La medida de permanencia de un año más en el mismo curso se adoptará por tanto al finalizar cada uno de los ciclos y se podrá adoptar una sola vez a lo largo de la Educación Primaria. Esta medida deberá ir acompañada de un plan específico de refuerzo o recuperación.

1.3.1. La promoción de alumnos en Educación Primaria

1.3.1.1. La promoción de alumnos desde 2009-2010 a 2013-2014

El estudio de la promoción de alumnos en Educación Primaria se representa mediante las siguientes tablas y gráficos comparando los porcentajes de promoción en las diferentes Direcciones de Área Territorial y a lo largo de los cinco últimos cursos, es decir del 2009-2010 al 2013-2014.

Tabla P-III. Promoción de alumnos de Educación Primaria en los cursos 2009-2010, 2010-2011, 2011-2012, 2012-2013 y 2013-2014

CURSO	DAT	% PROMOCIONAN					% NO PROMOCIONAN				
		2009-10	2010-11	2011-12	2012-13	2013-14	2009-10	2010-11	2011-12	2012-13	2013-14
Primer Ciclo (2º Curso)	M-CAPITAL	94,8	95,0	94,4	94,7	94,5	5,2	5,0	5,6	5,3	5,5
	M-NORTE	94,9	95,3	94,7	94,8	95,3	5,1	4,7	5,3	5,2	4,7
	M-SUR	94,1	94,2	94,1	94,6	94,5	5,9	5,8	5,9	5,4	5,5
	M-ESTE	93,2	93,3	92,8	93,3	93,5	6,8	6,7	7,2	6,7	6,5
	M-OESTE	96,8	97,0	96,6	96,9	96,9	3,2	3,0	3,4	3,1	3,1
	C. Madrid	94,7	94,9	94,4	94,7	94,7	5,3	5,1	5,6	5,3	5,3
M-CAPITAL	94,9	95,3	95,3	95,4	95,3	5,1	4,7	4,7	4,6	4,7	
Segundo Ciclo (4º Curso)	M- NORTE	95,1	95,2	95,7	96,3	96,5	4,9	4,8	4,3	3,7	3,5
	M-SUR	94,8	95,3	95,2	95,5	95,7	5,2	4,7	4,8	4,5	4,3
	M-ESTE	93,8	93,9	94,8	94,5	94,8	6,2	6,1	5,2	5,5	5,2
	M-OESTE	96,9	97,2	97,5	97,4	97,6	3,1	2,8	2,5	2,6	2,4
	C. Madrid	95,0	95,3	95,5	95,6	95,7	5,0	4,7	4,5	4,4	4,3
M-CAPITAL	94,1	94,8	95,0	95,0	95,1	5,9	5,2	5,0	5,0	4,9	
Tercer Ciclo (6º Curso)	M-NORTE	94,5	96,3	96,2	96,7	95,4	5,5	3,7	3,8	3,3	4,6
	M-SUR	94,5	95,0	95,6	95,8	95,0	5,5	5,0	4,4	4,2	5,0
	M-ESTE	94,0	95,0	94,8	94,7	95,6	6,0	5,0	5,2	5,3	4,4
	M-OESTE	96,8	97,1	97,3	97,3	97,5	3,2	2,9	2,7	2,7	2,5
C. Madrid	94,5	95,2	95,5	95,5	95,5	5,5	4,8	4,5	4,5	4,5	
TOTAL PRIMARIA	94,7	95,1	95,1	95,3	95,3	5,3	4,9	4,9	4,7	4,7	

De los 197.253 alumnos evaluados en 2013-2014 en 2º, 4º y 6º curso de Educación Primaria en los centros públicos y privados, la promoción total es del 95,3 %, frente al 4,7 % de alumnos que no promocionan. La no promoción del tercer ciclo de Educación Primaria (6º curso) en la Comunidad de Madrid es del 4,5 % lo que supone que 2.814 alumnos repiten 6º curso de Educación Primaria. No obstante, hay que destacar que la promoción en 6º de Educación Primaria ha ido aumentando paulatinamente a lo largo de estos últimos años alcanzando durante 2012-2013 y 2013-2014 un 95,5% de los alumnos que finalizan esta etapa educativa, cuando en el curso 2007-08 estaba casi dos puntos por debajo de ese porcentaje.

Promoción de alumnos en Educación Primaria por área territorial y total Comunidad de Madrid en 2013-2014



Gráfico nº 7. Promoción de alumnos en 2º, 4º y 6º cursos de Educación Primaria en 2013-2014.

En la Tabla P-IV y en el Gráfico nº 8 se representan los porcentajes de promoción referidos a los alumnos de 2º, 4º y 6º de Educación Primaria de la Comunidad de Madrid durante los cinco últimos cursos escolares.

Tabla P-IV. Promoción de alumnos de Educación Primaria de todos los centros de la Comunidad en los seis últimos cursos escolares: 2008-2009 al 2013-2014

CURSO	% PROMOCIONAN						% NO PROMOCIONAN					
	08-09	09-10	10-11	11-12	12-13	13-14	08-09	09-10	10-11	11-12	12-13	13-14
2º	94,8	94,7	94,9	94,4	94,7	94,7	5,2	5,3	5,1	5,6	5,3	5,3
4º	94,9	95,0	95,3	95,5	95,6	95,7	5,1	5,0	4,7	4,5	4,4	4,3
6º	93,8	94,5	95,2	95,5	95,5	95,5	6,2	5,5	4,8	4,5	4,5	4,5
TOTAL	94,5	94,7	95,1	95,1	95,3	95,3	5,5	5,3	4,9	4,9	4,7	4,7

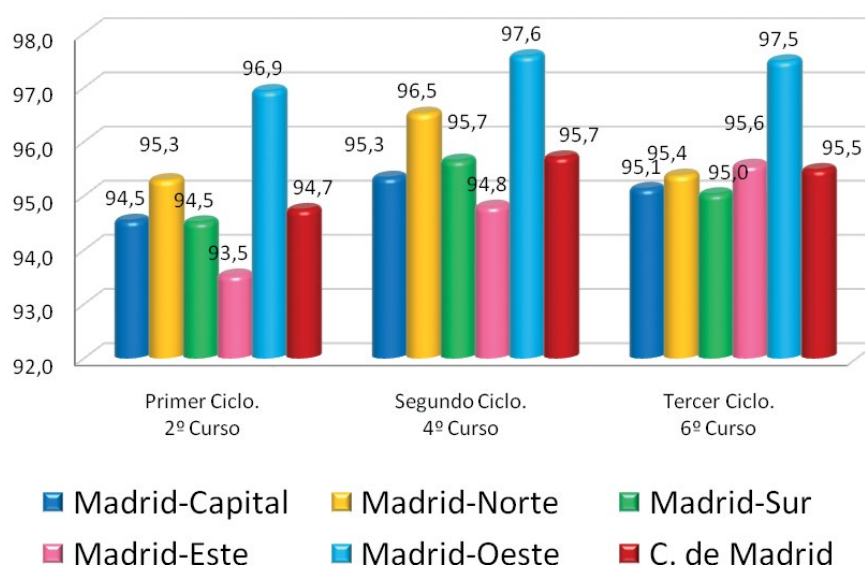
**Promoción Primaria en la Comunidad de Madrid.
Cursos 2006-2007 a 2013-2014**



Gráfico nº 8. Promoción de alumnos en 2º, 4º y 6º cursos de E. Primaria de 2006-07 al 2013-14.

En los gráficos 9 a 11 se recoge el estudio comparativo de esta promoción por ciclo y por Direcciones de Área Territorial.

**Promoción de alumnos de 2º curso de Educación Primaria.
Cursos 2006-2007 a 2013-2014**

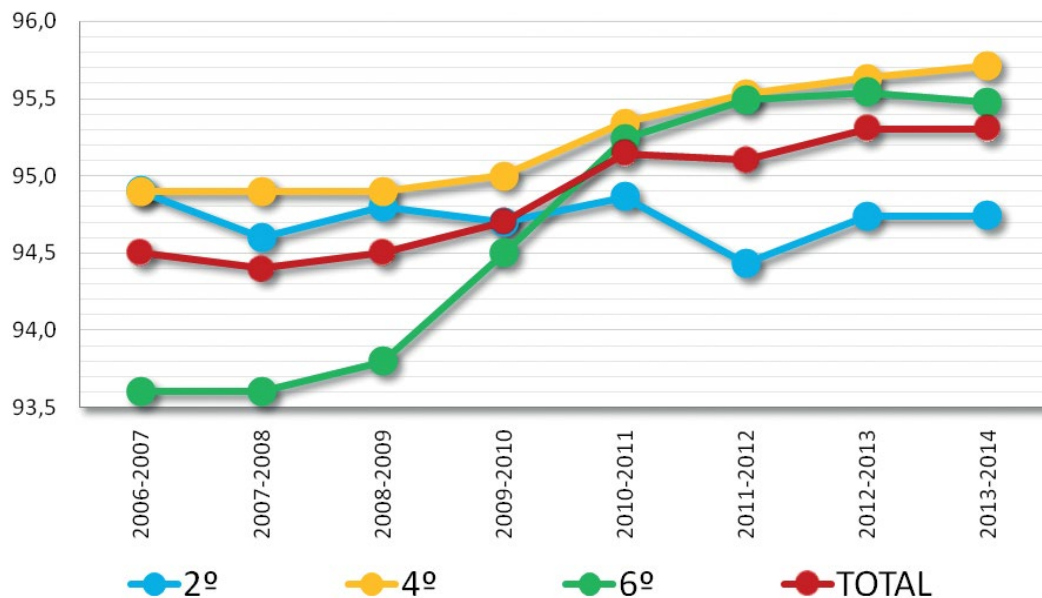

Gráfico nº 9. Promoción de alumnos de 2º curso de Educación Primaria en los cursos 2006-07 al 2013-14 por Direcciones de Área Territorial y en el total de la Comunidad de Madrid.



**Promoción de alumnos de 4º curso de Educación Primaria.
Cursos 2006-2007 a 2013-2014**

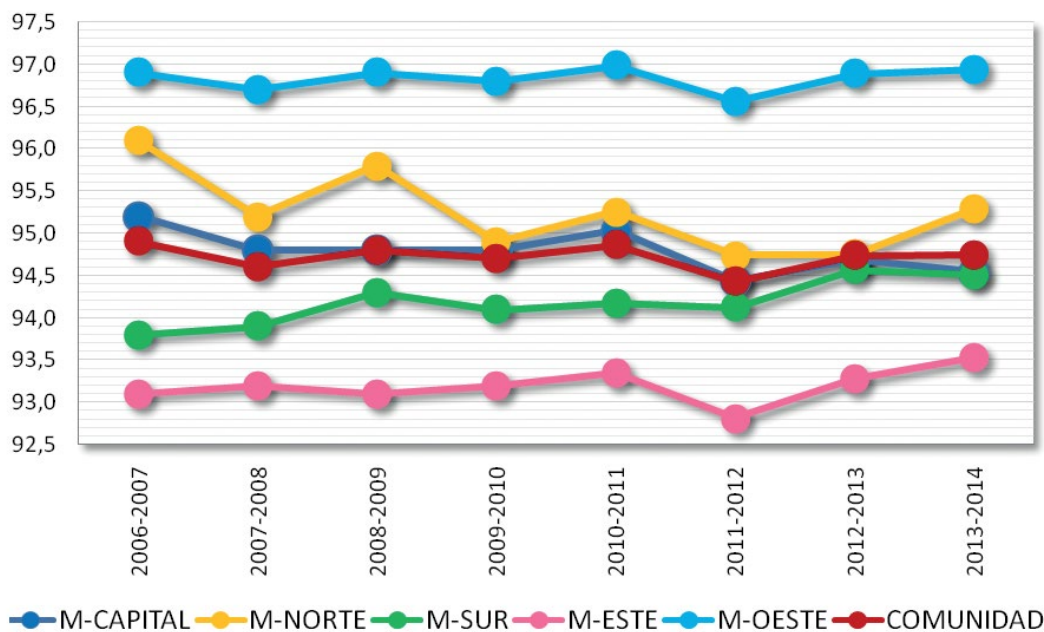

Gráfico nº 10. Promoción de alumnos de 4º curso de Educación Primaria en los cursos de 2006-07 al 2013-14, por Áreas Territoriales y en el total de la Comunidad de Madrid.

**Promoción de alumnos 6º curso de Educación Primaria.
Cursos 2006-2007 a 2013-2014**

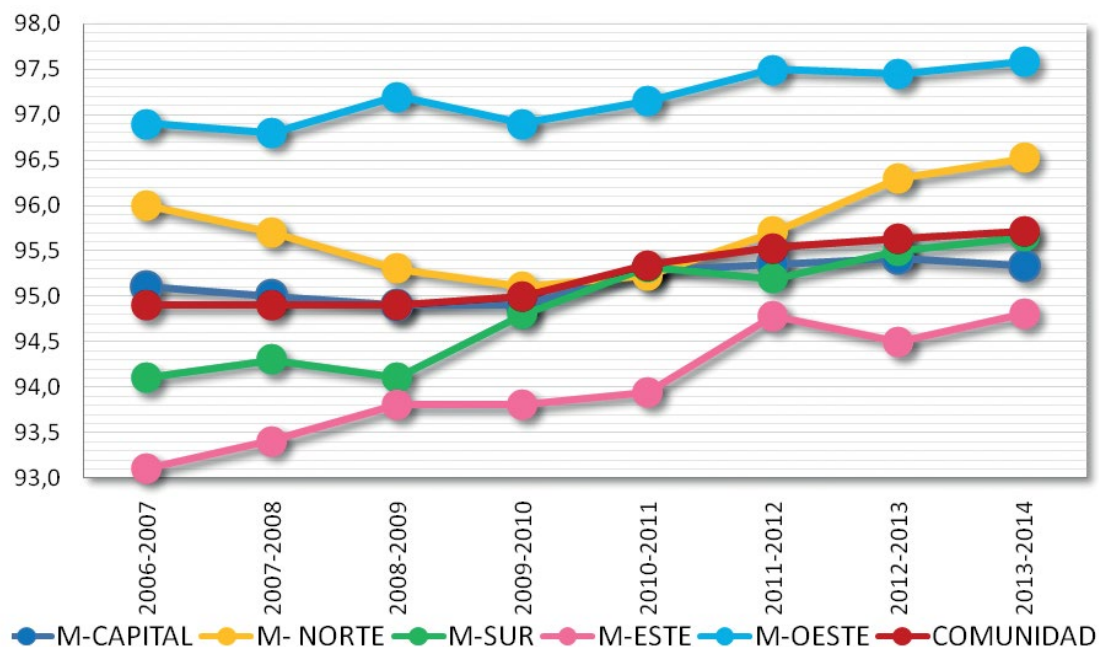

Gráfico nº 11. Promoción de alumnos de 6º curso de Educación Primaria en los cursos de 2006-07 a 2013-14 por Áreas Territoriales y en el total de la Comunidad de Madrid.

1.3.1.2. Acceso a la Educación Secundaria Obligatoria

Los alumnos que superan el tercer ciclo de Educación Primaria acceden a la Educación Secundaria Obligatoria. En la tabla P-V se recoge la evolución del acceso de Educación Primaria a Educación Secundaria Obligatoria desde 2000-2001 a 2013-2014. Se observa que la promoción de alumnos durante el curso que estamos analizando y los dos anteriores, es el porcentaje más alto desde el curso académico 1999-2000 en que se realiza el estudio estadístico de los resultados escolares en la Comunidad de Madrid.

Tabla P-V. Evolución del acceso de Educación Primaria a Educación Secundaria Obligatoria desde 2000-2001 a 2013-2014

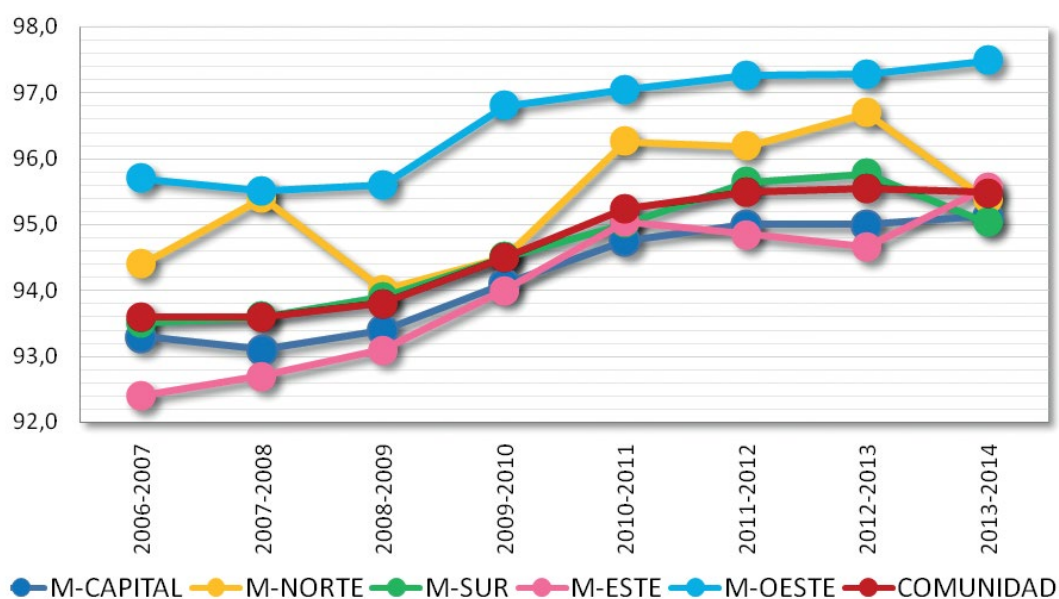
CURSO	ALUMNOS EVALUADOS	% DE PROMOCIÓN
2000-2001	53.591	93,8%
2001-2002	53.966	93,3%
2002-2003	55.316	93,4%
2003-2004	56.612	93,6%
2004-2005	55.476	93,7%
2005-2006	54.140	93,5%
2006-2007	54.351	93,6%
2007-2008	56.776	93,6%
2008-2009	57.839	93,8%
2009-2010	57.412	94,5%
2010-2011	59.111	95,2%
2011-2012	60.620	95,5%
2012-2013	61.344	95,5%
2013-2014	62.235	95,5%

Acceso desde Educación Primaria a Educación Secundaria Obligatoria



Gráfico nº 12. Acceso de alumnos de Educación Primaria a Educación Secundaria Obligatoria.

1.3.1.3. Alumnos que promocionan con Refuerzo o Adaptaciones Curriculares

La Tabla P-VI y los gráficos siguientes muestran los porcentajes de los alumnos que promocionan y, entre ellos, los que lo hacen con Refuerzo Educativo (RE) o Adaptación Curricular (AC), tanto del curso 2012-2013, como de 2013-2014.

Tabla P-VI. Promoción de alumnos con medidas (RE-AC) de refuerzo en Educación Primaria de todos los centros de la Comunidad. Cursos 2012-2013 y 2013-2014

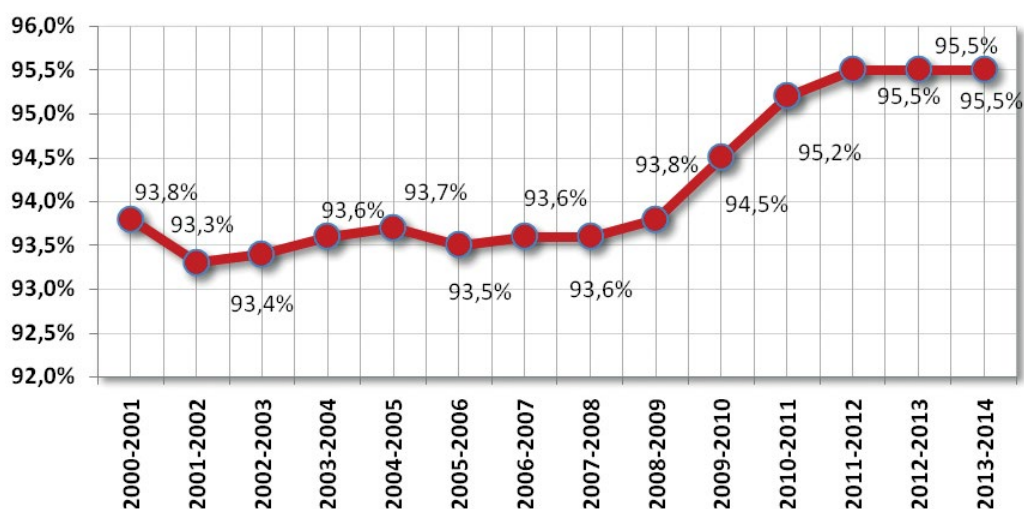
CICLO	DAT	PROMOCIÓN TOTAL		PROMOCIÓN CON (RE-AC)		NO PROMOCIONAN	
		2012-13	2013-14	2012-13	2013-14	2012-13	2013-14
Primer Ciclo (2º Curso)	MADRID-CAPITAL	94,7	94,5	9,1	8,6	5,3	5,5
	MADRID-NORTE	94,8	95,3	8,6	9,2	5,2	4,7
	MADRID-SUR	94,6	94,5	9,5	9,6	5,4	5,5
	MADRID-ESTE	93,3	93,5	9,3	9,7	6,7	6,5
	MADRID-OESTE	96,9	96,9	6,1	7,7	3,1	3,1
	C. DE MADRID	94,7	94,7	8,8	8,9	5,3	5,3
Segundo Ciclo (4º Curso)	MADRID-CAPITAL	95,4	95,3	11,4	10,7	4,6	4,7
	MADRID-NORTE	96,3	96,5	10,0	10,2	3,7	3,5
	MADRID-SUR	95,5	95,7	11,5	11,6	4,5	4,3
	MADRID-ESTE	94,5	94,8	11,9	12,2	5,5	5,2
	MADRID-OESTE	97,4	97,6	7,3	8,9	2,6	2,4
	C. DE MADRID	95,6	95,7	10,9	10,9	4,4	4,3
Tercer Ciclo (6º Curso)	MADRID-CAPITAL	95,0	95,1	12,7	12,2	5,0	4,9
	MADRID-NORTE	96,7	95,4	11,4	9,6	3,3	4,6
	MADRID-SUR	95,8	95,0	12,6	11,9	4,2	5,0
	MADRID-ESTE	94,7	95,6	12,5	13,6	5,3	4,4
	MADRID-OESTE	97,3	97,5	7,9	9,4	2,7	2,5
	C. DE MADRID	95,5	95,5	12,0	11,8	4,5	4,5
TOTAL	PORCENTAJE	95,3	95,3	10,5	10,5	4,7	4,7
	ALUMNOS	185.300	187.983	20.412	20.679	9.153	9.270

Se observa que de los 197.253 alumnos evaluados en 2013-2014 en la Comunidad de Madrid en 2º, 4º y 6º cursos de Educación Primaria, 187.983 (el 95,3%) promocionan de ciclo, 20.679 (el 10,5%) de ellos lo consiguen con Refuerzo Educativo o Adaptaciones Curriculares; en tanto que de los 194.453 alumnos evaluados en 2012-2013 en la Comunidad de Madrid en 2º, 4º y 6º cursos de Educación Primaria, 185.300 (el 95,3%) promocionan de ciclo y 20.412 (el 10,5%) de ellos lo consiguen con Refuerzo Educativo o Adaptaciones Curriculares.

Promoción en primer ciclo (2º Curso) de Educación Primaria. Cursos 2011-2012 a 2013-2014



Gráfico nº 13A. Alumnos de primer ciclo (2º curso) de Educación Primaria en los cursos 2011-2012 a 2013-2014.

Promoción con RE-AC en primer ciclo (2º Curso) de Educación Primaria. Cursos 2011-2012 a 2013-2014

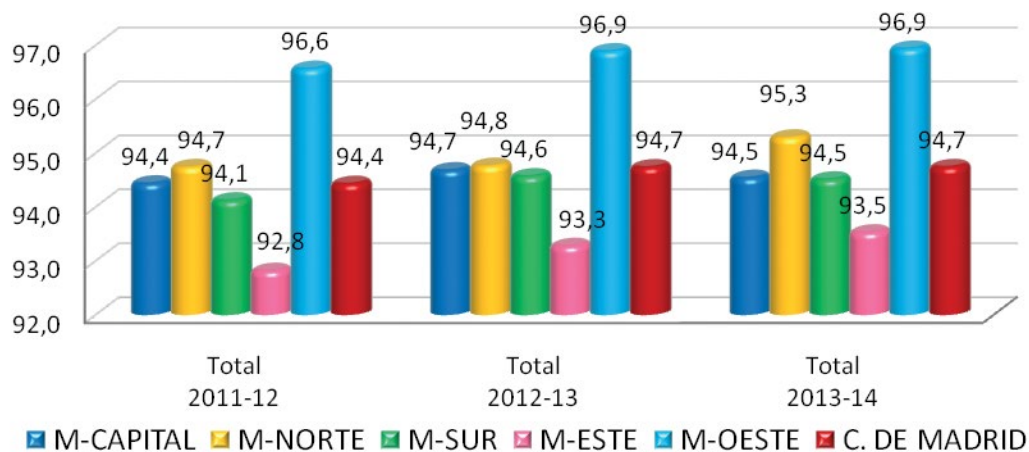

Gráfico nº 13B. Promoción con RE-AC de alumnos de primer ciclo (2º curso) de Educación Primaria en los cursos 2011-2012 a 2013-2014.

Promoción en segundo ciclo (4º Curso) de Educación Primaria. Cursos 2011-2012 a 2013-2014

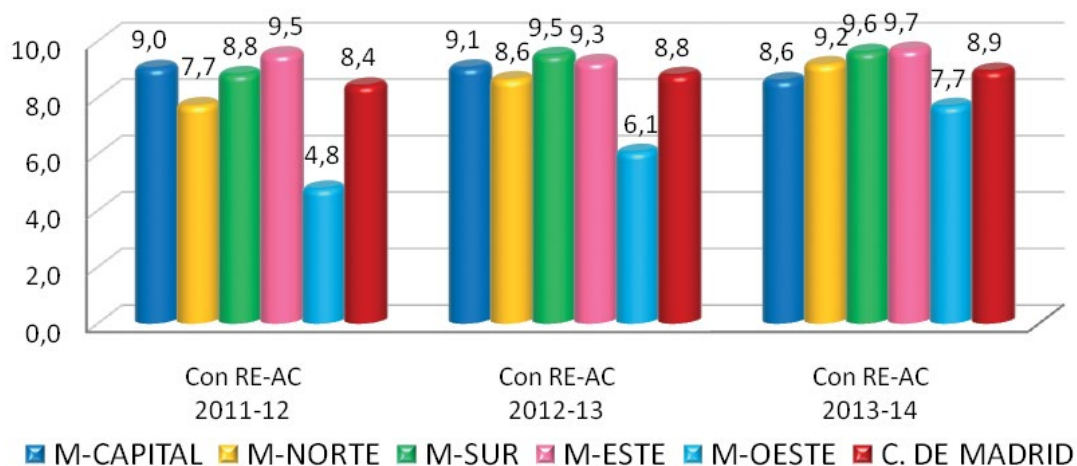

Gráfico nº 14A. Alumnos de segundo ciclo (4º curso) de Educación Primaria en los cursos 2011-2012 a 2013-2014.

Promoción con RE-AC en segundo ciclo (4º Curso) de Educación Primaria. Cursos 2011-2012 a 2013-2014

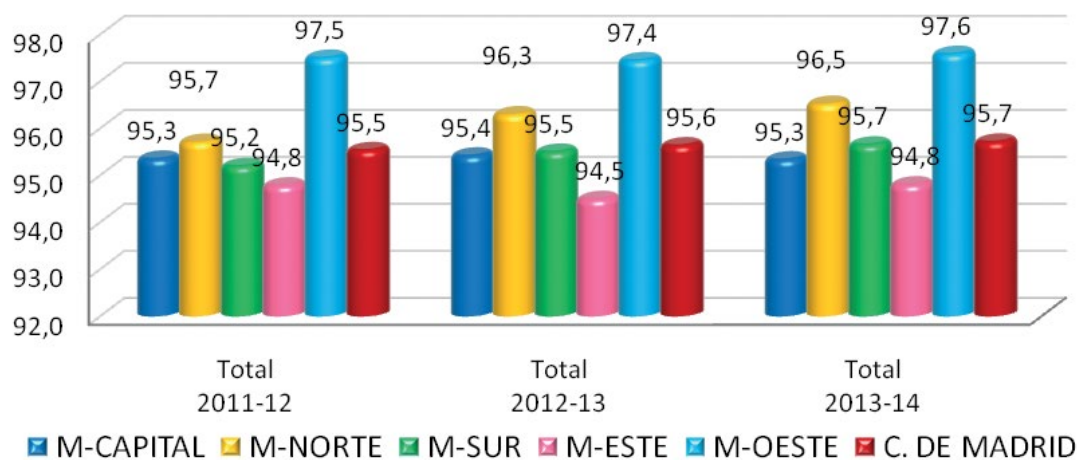

Gráfico nº 14B. Promoción con RE-AC de alumnos de segundo ciclo (4º curso) de Educación Primaria en los cursos 2011-2012 a 2013-2014.

Promoción en tercer ciclo (6º Curso) de Educación Primaria. Cursos 2011-2012 a 2013-2014

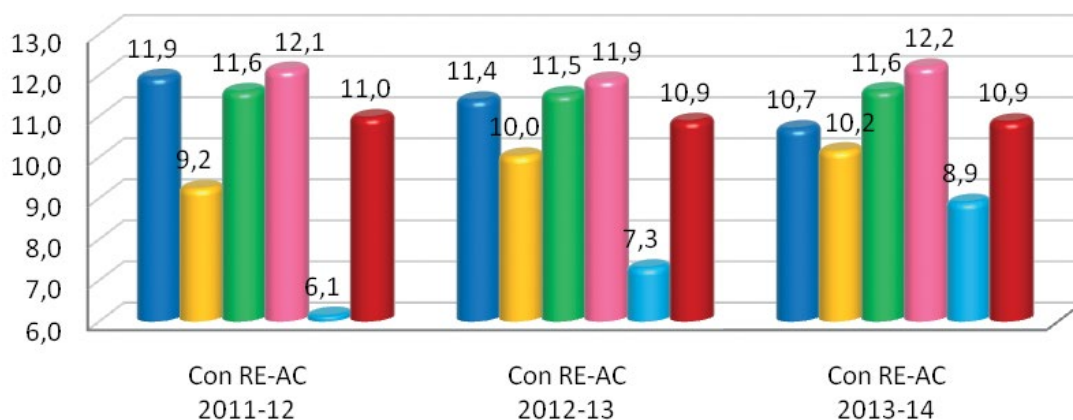

Gráfico nº 15A. Alumnos de tercer ciclo (6º curso) de Educación Primaria en los cursos 2011-2012 a 2013-2014.

Promoción con RE-AC en tercer ciclo (6º Curso) de Educación Primaria. Cursos 2011-2012 y 2013-2014

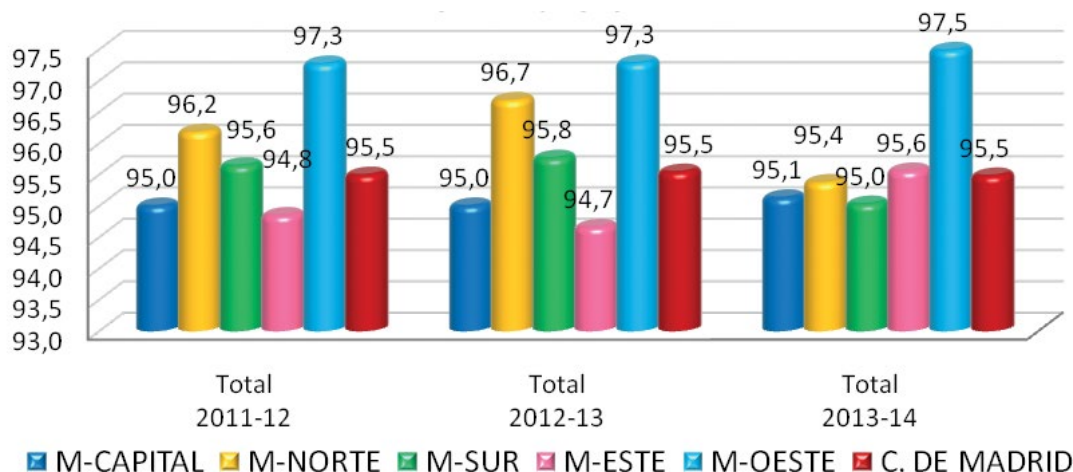

Gráfico nº 15B. Promoción con RE-AC de alumnos de tercer ciclo (6º curso) de Educación Primaria en los cursos 2011-2012 a 2013-2014.

La Tabla P-VII nos muestra el porcentaje de alumnos de los últimos cinco cursos que promocionan con Refuerzo Educativo o Adaptaciones Curriculares, diferenciando entre enseñanza pública y privada.

Tabla P-VII. Promoción de alumnos con RE-AC en los cursos 2008-2009 a 2013-2014 en porcentaje

Titularidad	Primer Ciclo (2º Curso)						Segundo Ciclo (4º Curso)						Tercer Ciclo (6º Curso)					
	0809	0910	1011	1112	1213	1314	0809	0910	1011	1112	1213	1314	0809	0910	1011	1112	1213	1314
Públicos	11,5	11,4	11,5	11,6	12,0	12,5	15,8	14,4	14,2	14,7	14,6	15,1	17,1	16,6	15,8	16,1	15,3	15,6
Privados	7,4	5,8	5,9	5,7	6,1	5,8	9,7	7,3	7,5	7,8	7,6	7,0	11,7	8,9	9,2	8,9	9,4	8,7

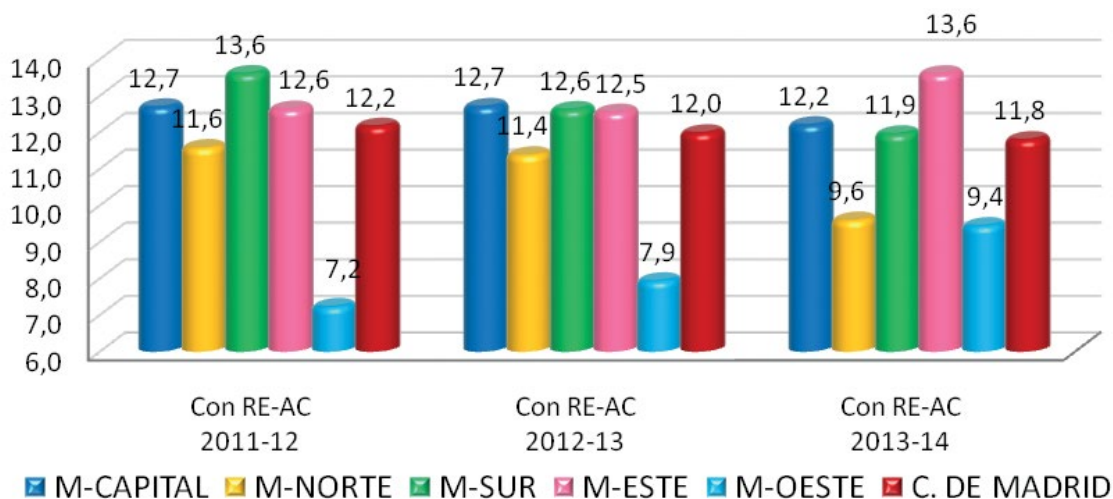
Promoción con RE-AC. Cursos 2006-2007 a 2013-2014



Gráfico nº 16. Promoción de alumnos con medidas de Refuerzo Educativo o Adaptación Curricular desde el curso 2006-2007 al 2013-2014.

1.3.2. Promoción por áreas en la Educación Primaria

En las Tablas P-VIII-1 a P-VIII-5 se recogen las calificaciones positivas por áreas y por ciclos, de los alumnos de Educación Primaria, en cada una de las Direcciones de Área Territorial y en el conjunto de la Comunidad de Madrid. Comparamos en porcentajes la promoción de cada área en cada una de las Direcciones de Área Territorial y en la Comunidad de los tres últimos cursos escolares 2011-2012 a 2013-2014.

Tabla P-VIII-1. MADRID-CAPITAL. Alumnos evaluados positivamente en cada área de Educación Primaria. Cursos 2011-2012 a 2013-2014

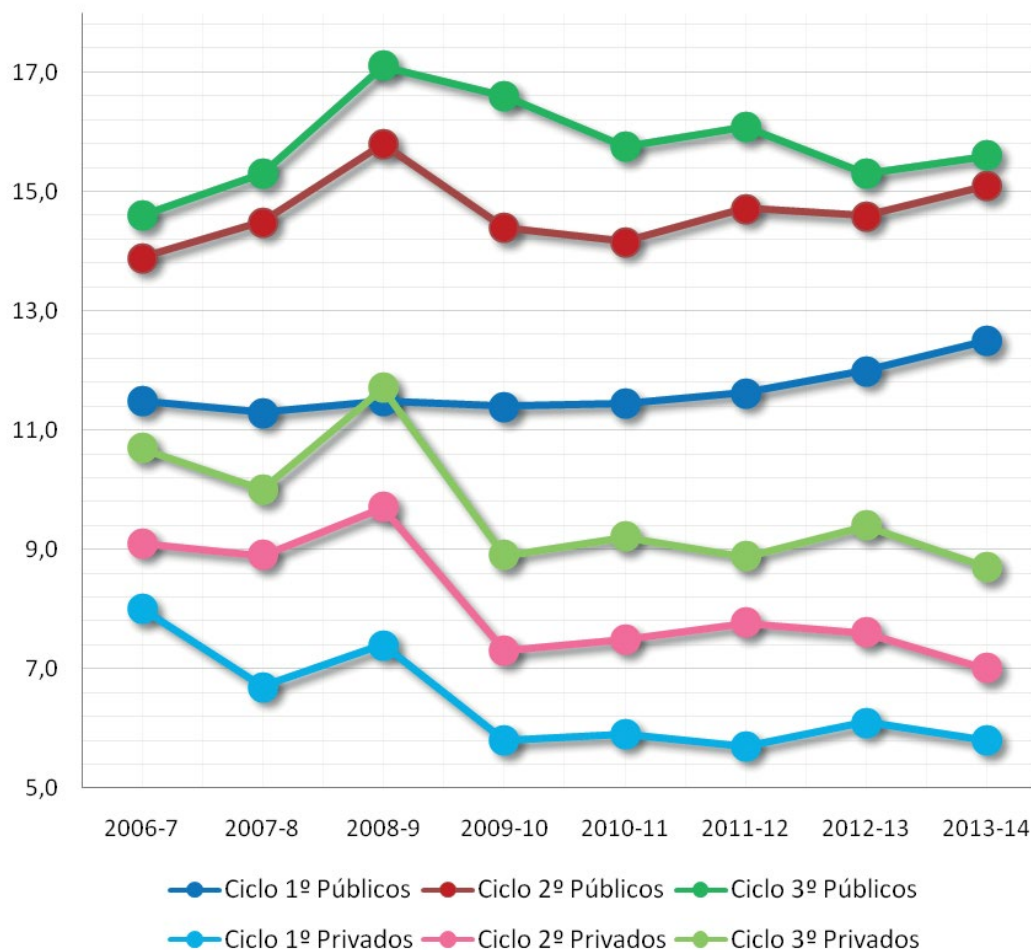
Áreas de Conocimiento	Evaluación Final								
	1 ^{er} Ciclo (2 ^o Curso)			2 ^o Ciclo (4 ^o Curso)			3 ^{er} Ciclo (6 ^o Curso)		
	1112	1213	1314	1112	1213	1314	1112	1213	1314
C. del Medio natural, social y cultural	92,8	92,5	92,5	88,7	89,2	89,2	86,9	86,7	86,8
Educación Artística	98,2	98,2	98,5	96,2	96,3	97,1	94,7	94,7	95,2
Educación Física	98,7	98,7	98,9	98,7	98,7	98,9	98,2	98,3	98,2
Lengua Castellana y Literatura	90,4	90,8	90,6	89,5	89,5	89,9	87,0	86,5	86,8
Matemáticas	90,0	90,3	90,2	87,5	86,9	87,3	84,3	84,3	84,0
Religión	99,1	98,7	99,1	98,4	97,9	98,8	97,3	97,0	97,5
Inglés	90,5	90,4	90,2	86,0	86,5	87,3	83,0	82,6	83,0
Francés	100,0	100,0	99,2	94,9	94,9	94,1	93,4	90,5	92,7
Alemán	100,0	100,0	100,0	100,0	97,7	100,0	94,7	100,0	100,0

Tabla P-VIII-2. MADRID-NORTE. Alumnos evaluados positivamente en cada área de Educación Primaria. Cursos 2011-2012 a 2013-2014

Áreas de Conocimiento	Evaluación Final								
	1 ^{er} Ciclo (2 ^o Curso)			2 ^o Ciclo (4 ^o Curso)			3 ^{er} Ciclo (6 ^o Curso)		
	1112	1213	1314	1112	1213	1314	1112	1213	1314
C. del Medio natural, social y cultural	94,4	93,8	94,2	91,2	92,0	91,4	90,9	90,1	89,1
Educación Artística	99,6	99,4	99,5	97,2	97,7	97,9	97,3	97,1	97,0
Educación Física	99,6	99,5	99,4	99,5	99,6	99,8	99,5	99,4	99,5
Lengua Castellana y Literatura	93,1	92,6	92,9	92,2	92,6	93,3	91,0	91,1	89,5
Matemáticas	93,1	92,5	92,6	90,4	90,8	91,9	89,1	89,2	87,9
Religión	99,9	99,8	99,8	99,3	99,7	99,6	99,1	99,6	99,1
Inglés	93,8	92,8	93,7	90,6	90,8	91,3	87,8	87,1	87,7
Francés	96,3	100,0	100,0	100,0	100,0	100,0	100,0	95,1	93,8
Alemán				100,0			97,9		

Tabla P-VIII-3. MADRID-SUR. Alumnos evaluados positivamente en cada área de Educación Primaria. Cursos 2011-2012 a 2013-2014

Áreas de Conocimiento	Evaluación Final								
	1 ^{er} Ciclo (2 ^o Curso)			2 ^o Ciclo (4 ^o Curso)			3 ^{er} Ciclo (6 ^o Curso)		
	1112	1213	1314	1112	1213	1314	1112	1213	1314
C. del Medio natural, social y cultural	93,8	93,4	93,9	89,0	89,6	90,1	86,6	87,1	87,3
Educación Artística	99,0	98,7	99,3	96,1	96,6	97,3	94,8	94,5	95,3
Educación Física	99,3	99,5	99,6	99,3	99,5	99,6	98,9	98,9	99,2
Lengua Castellana y Literatura	91,9	91,9	92,5	91,0	91,2	91,5	88,3	88,7	88,3
Matemáticas	91,9	91,9	92,6	88,9	89,0	89,4	85,1	85,5	85,5
Religión	99,7	99,6	99,8	99,5	99,4	99,6	98,8	98,6	99,4
Inglés	92,6	92,5	92,3	87,7	88,1	89,0	84,5	84,4	84,4
Francés	97,9	100,0	100,0	94,6	97,2	90,0	90,9	93,3	91,4
Alemán	95,1	94,1	100,0	88,0	87,8	95,5	76,7	84,8	80,5



Tabla P-VIII-4. MADRID-ESTE. Alumnos evaluados positivamente en cada área de Educación Primaria. Cursos 2011-2012 a 2013-2014

Áreas de Conocimiento	Evaluación Final								
	1 ^{er} Ciclo (2 ^o Curso)			2 ^o Ciclo (4 ^o Curso)			3 ^{er} Ciclo (6 ^o Curso)		
	1112	1213	1314	1112	1213	1314	1112	1213	1314
C. del Medio natural, social y cultural	92,3	93,2	93,3	87,5	88,7	88,3	85,3	85,5	86,2
Educación Artística	98,5	98,5	98,6	95,5	95,5	96,6	93,2	94,0	94,4
Educación Física	99,0	98,9	99,1	98,9	99,1	99,2	98,5	98,4	98,6
Lengua Castellana y Literatura	90,4	91,4	91,1	91,0	90,0	90,5	87,7	87,0	87,8
Matemáticas	89,8	90,9	90,6	89,0	87,6	88,1	84,6	84,6	84,9
Religión	99,4	99,5	99,4	99,3	99,2	99,1	98,9	99,2	98,8
Inglés	90,7	91,4	90,5	87,4	87,1	87,5	82,8	83,5	83,6
Francés						95,0		95,5	95,5
Alemán	99,0	99,0	99,1	93,2	99,3	92,3	80,8	88,0	88,6

Tabla P-VIII-5. MADRID-OESTE. Alumnos evaluados positivamente en cada área de Educación Primaria. Cursos 2011-2012 a 2013-2014

Áreas de Conocimiento	Evaluación Final								
	1 ^{er} Ciclo (2 ^o Curso)			2 ^o Ciclo (4 ^o Curso)			3 ^{er} Ciclo (6 ^o Curso)		
	1112	1213	1314	1112	1213	1314	1112	1213	1314
C. del Medio natural, social y cultural	97,0	96,1	96,5	93,9	94,1	94,5	93,3	93,0	94,3
Educación Artística	99,8	99,8	99,9	98,5	98,9	98,9	98,1	98,5	98,5
Educación Física	99,8	99,7	99,9	99,7	99,9	99,9	99,7	99,7	99,9
Lengua Castellana y Literatura	95,1	95,1	95,3	94,4	94,0	94,5	92,2	92,8	92,6
Matemáticas	95,0	94,9	95,1	93,1	92,8	93,3	90,7	90,8	91,2
Religión	99,9	99,8	99,8	99,6	99,8	99,6	99,4	99,3	99,5
Inglés	95,7	95,2	95,0	91,7	92,5	93,1	89,1	89,3	90,8
Francés	98,8	100,0	95,6	98,8	99,0	98,7	97,0	99,5	96,5
Alemán	73,3	95,4	45,5	100,0	94,8	71,4	83,3	98,6	98,2

Se detecta que las áreas en las que los alumnos obtienen peores resultados son Lengua Castellana y Literatura, Matemáticas, Inglés y Conocimiento del Medio natural, social y cultural. Dependiendo de las Direcciones de Área Territorial y de los cursos analizados unas veces son unas áreas y otras veces otras.

Las tablas P-IX-1, 2 y 3 así como los gráficos 17, 18 y 19 siguientes muestran los porcentajes de calificación positiva por ciclos y Direcciones de Área Territorial.

Tabla P-IX-1. Calificación positiva por ciclos, primer ciclo (2º curso) por Dirección de Área Territorial y Comunidad de Madrid. Curso 2013-2014

Áreas de Conocimiento	M-Capital	M-Norte	M-Sur	M-Este	M-Oeste	C. Madrid
Conocimiento del Medio natural, social y cultural	92,5	94,2	93,9	93,3	96,5	93,6
Educación Artística	98,5	99,5	99,3	98,6	99,9	99,0
Educación Física	98,9	99,4	99,6	99,1	99,9	99,2
Lengua Castellana y Literatura	90,6	92,9	92,5	91,1	95,3	91,9
Matemáticas	90,2	92,6	92,6	90,6	95,1	91,6
Religión	99,1	99,8	99,8	99,4	99,8	99,4
Inglés	90,2	93,7	92,3	90,5	95,0	91,6
Francés	99,2	100,0	100,0		95,6	98,7
Alemán	100,0		100,0	99,1	45,5	97,3

Calificación Positiva en Primer Ciclo (2º Curso). Curso 2013-2014



Gráfico nº 17. Primer Ciclo. Calificación positiva por áreas. Curso 2013-2014.

Tabla P-IX-2. Calificación positiva por ciclos, segundo ciclo (4º curso) por Dirección de Área Territorial y Comunidad de Madrid. Curso 2013-2014

Áreas de Conocimiento	M-Capital	M-Norte	M-Sur	M-Este	M-Oeste	C. Madrid
Conocimiento del Medio natural, social y cultural	89,2	91,4	90,1	88,3	94,5	90,2
Educación Artística	97,1	97,9	97,3	96,6	98,9	97,3
Educación Física	98,9	99,8	99,6	99,2	99,9	99,3
Lengua Castellana y Literatura	89,9	93,3	91,5	90,5	94,5	91,2
Matemáticas	87,3	91,9	89,4	88,1	93,3	89,0
Religión	98,8	99,6	99,6	99,1	99,6	99,2
Inglés	87,3	91,3	89,0	87,5	93,1	88,8
Francés	94,1	100,0	90,0	95,0	98,7	95,1
Alemán	100,0		95,5	92,3	71,4	92,8

Calificación Positiva en Segundo Ciclo (4º Curso). Curso 2013-2014

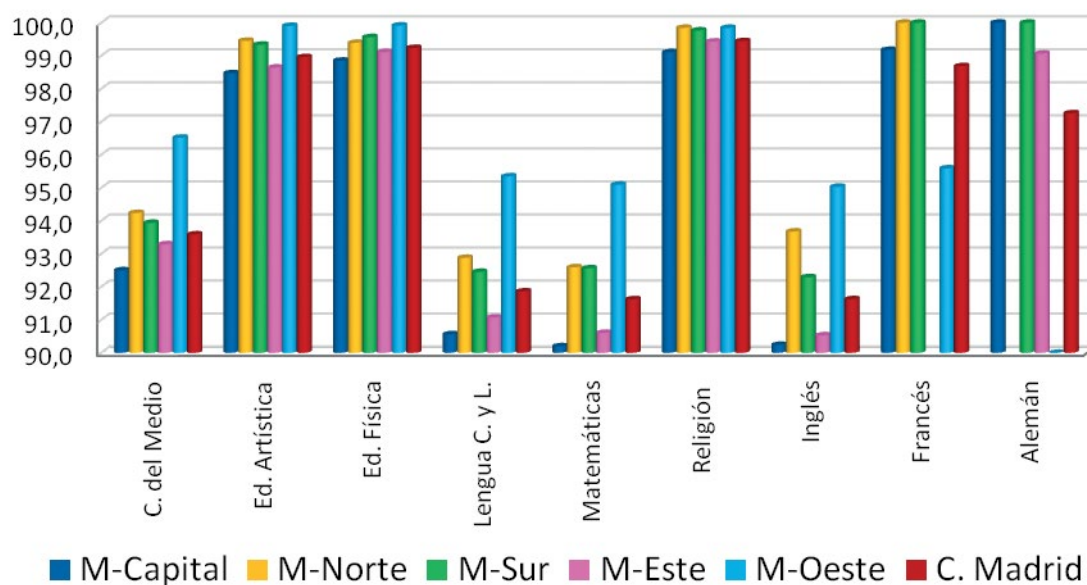

Gráfico nº 18. Segundo Ciclo. Calificación positiva por áreas. Curso 2013-2014.

Tabla P-IX-3. Calificación positiva por ciclos, tercer ciclo (6º curso) por Dirección de Área Territorial y Comunidad de Madrid. Curso 2013-2014

Áreas de Conocimiento	2013-2014					2012-2013	
	M-Capital	M-Norte	M-Sur	M-Este	M-Oeste	Comunidad	C. Madrid
C. del Medio natural, social y cultural	86,8	89,1	87,3	86,2	94,3	87,9	87,7
Educación Artística	95,2	97,0	95,3	94,4	98,5	95,6	95,2
Educación Física	98,2	99,5	99,2	98,6	99,9	98,8	98,7
Lengua Castellana y Literatura	86,8	89,5	88,3	87,8	92,6	88,2	88,2
Matemáticas	84,0	87,9	85,5	84,9	91,2	85,7	85,8
Religión	97,5	99,1	99,4	98,8	99,5	98,4	98,1
Inglés	83,0	87,7	84,4	83,6	90,8	84,8	84,3
Francés	92,7	93,8	91,4	95,5	96,5	93,5	94,0
Alemán	100,0		80,5	88,6	98,2	89,5	91,6

Calificación Positiva en Tercer Ciclo (6º Curso). Curso 2013-2014

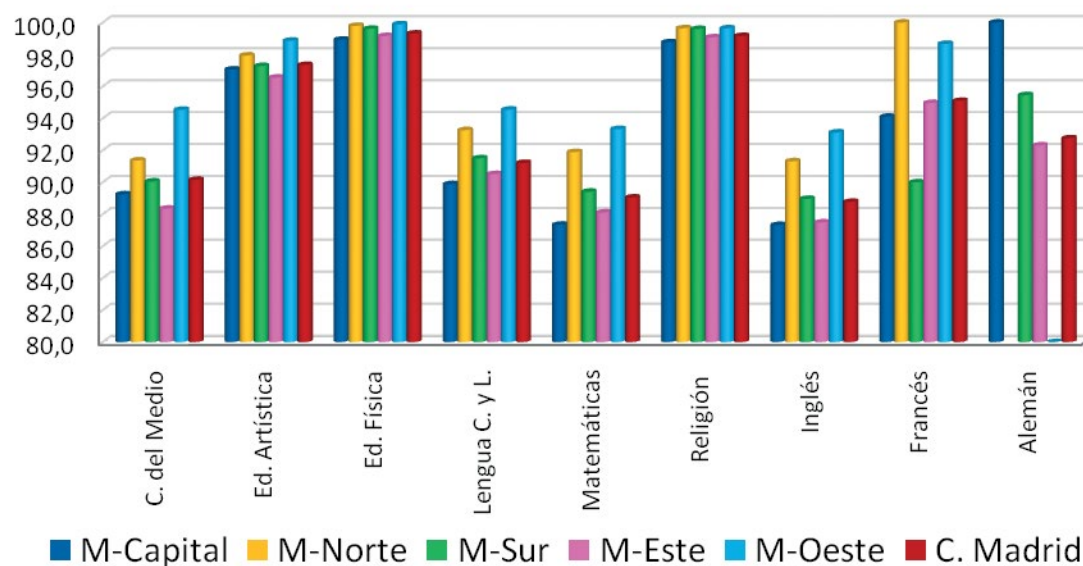

Gráfico nº 19. Tercer Ciclo. Calificación positiva por áreas. Curso 2013-2014.

La Tabla P-X presenta el porcentaje de resultados para el total de alumnos de Educación Primaria de la Comunidad de Madrid en los cursos escolares 2011-2012 a 2013-2014. Podemos comprobar una alta tasa de promoción por áreas, y destacamos en **negrita** aquellas con menor índice de promoción:

Tabla P-X. Comunidad de Madrid. Alumnos evaluados positivamente en Educación Primaria. Cursos 2011-2012 A 2013-2014

Áreas de Conocimiento	EVALUACIÓN FINAL								
	1º Ciclo (2º Curso)			2º Ciclo (4º Curso)			3º Ciclo (6º Curso)		
	1112	1213	1314	1112	1213	1314	1112	1213	1314
C. del Medio natural, social y cultural	93,6	93,3	93,6	89,4	90,1	90,2	87,7	87,7	87,9
Educación Artística	98,8	98,6	99,0	96,5	96,7	97,3	95,1	95,2	95,6
Educación Física	99,1	99,1	99,2	99,1	99,1	99,3	98,7	98,7	98,8
Lengua Castellana y Literatura	91,6	91,8	91,9	90,8	90,8	91,2	88,3	88,2	88,2
Matemáticas	91,3	91,5	91,6	88,9	88,5	89,0	85,7	85,8	85,7
Religión	99,5	99,2	99,4	98,9	98,8	99,2	98,2	98,1	98,4
Inglés	91,9	91,8	91,6	87,6	88,0	88,8	84,4	84,3	84,8
Francés	98,3	100,0	98,7	96,8	96,8	95,1	95,7	94,0	93,5
Alemán	96,1	97,4	97,3	93,1	96,3	92,8	85,5	91,6	89,5

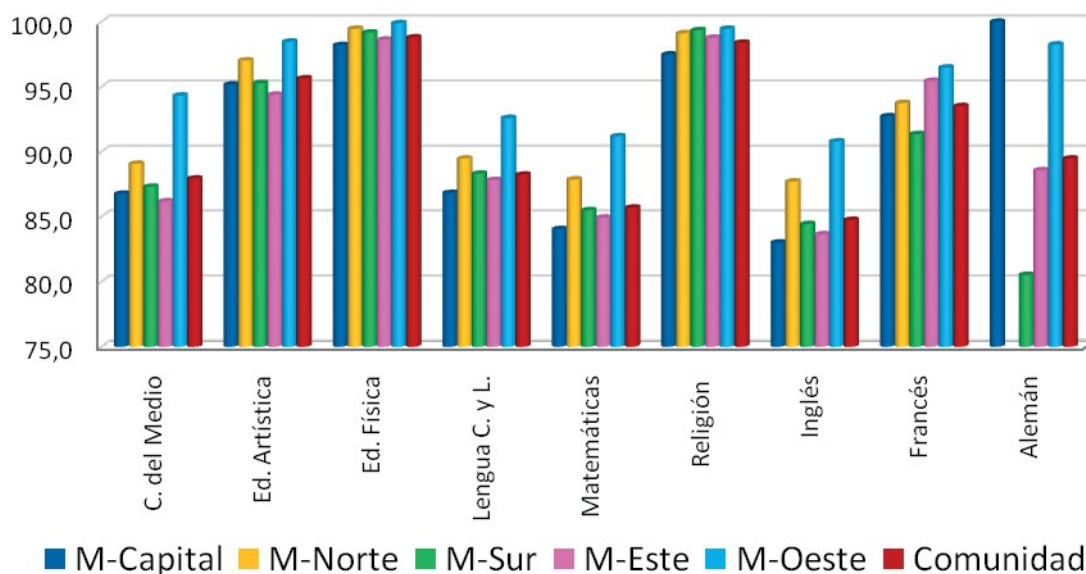
La Tabla P-XI y los Gráficos 20 A, B y C recogen las áreas de conocimiento ordenadas según el porcentaje de alumnos que las han superado con calificaciones positivas por ciclos en los cursos finales: 2º, 4º y 6º de Educación Primaria.

Tabla P-XI. Clasificación de las áreas de mayor a menor porcentaje de alumnos evaluados positivamente en Educación Primaria, en la Comunidad de Madrid. Cursos 2011-2012 a 2013-2014

Orden	ÁREAS											
	1º Ciclo (2º Curso)			2º Ciclo (4º Curso)			3º Ciclo (6º Curso)					
	Áreas	1112	1213	1314	Áreas	1112	1213	1314	Áreas	1112	1213	1314
1º	Religión	99,5	99,2	99,4	E. física	99,1	99,1	99,3	E. Física	98,7	98,7	98,8
2º	E. física	99,1	99,1	99,2	Religión	98,9	98,8	99,2	Religión	98,2	98,1	98,4
3º	E. artística	98,8	98,6	99,0	E. artística	96,5	96,7	97,3	E. Artística	95,1	95,2	95,6
4º	Francés	98,3	100,0	98,7	Francés	96,8	96,8	95,1	Francés	95,7	94,0	93,5
5º	Alemán	96,1	97,4	97,3	Alemán	93,1	96,3	92,8	Alemán	85,5	91,6	89,5
6º	C. del medio	93,6	93,3	93,6	L. castellana	90,8	90,8	91,2	L Castellana	88,3	88,2	88,2
7º	L. castellana	91,6	91,8	91,9	C. del medio	89,4	90,1	90,2	C. del Medio	87,7	87,7	87,9
8º	Inglés	91,9	91,8	91,6	Matemáticas	88,9	88,5	89,0	Matemáticas	85,7	85,8	85,7
9º	Matemáticas	91,3	91,5	91,6	Inglés	87,6	88,0	88,8	Inglés	84,4	84,3	84,8

Primer Ciclo (2º Curso). Porcentaje de calificación positiva. Cursos 2008-2009 a 2013-2014



Gráfico nº 20A. Primer Ciclo (2º Curso). Calificación positiva por áreas en porcentaje. Cursos 2008-2009 a 2013-2014.

Primer Ciclo (4º Curso). Porcentaje de calificación positiva. Cursos 2008-2009 a 2013-2014

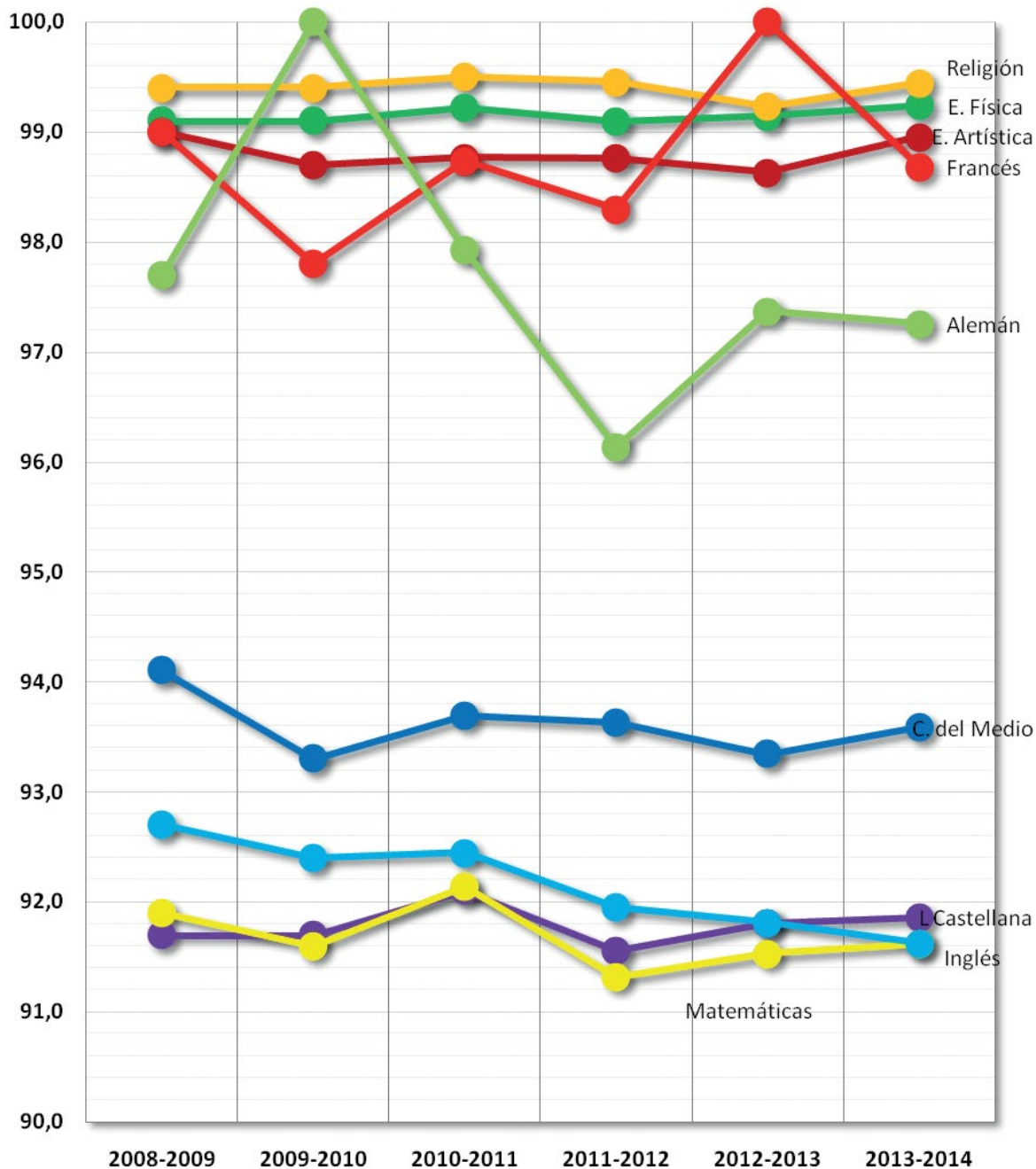

Gráfico nº 20B. Segundo Ciclo (4º Curso). Calificación positiva por áreas en porcentaje. Cursos 2008-2009 a 2013-2014.

Primer Ciclo (6º Curso). Porcentaje de calificación positiva. Cursos 2008-2009 a 2013-2014

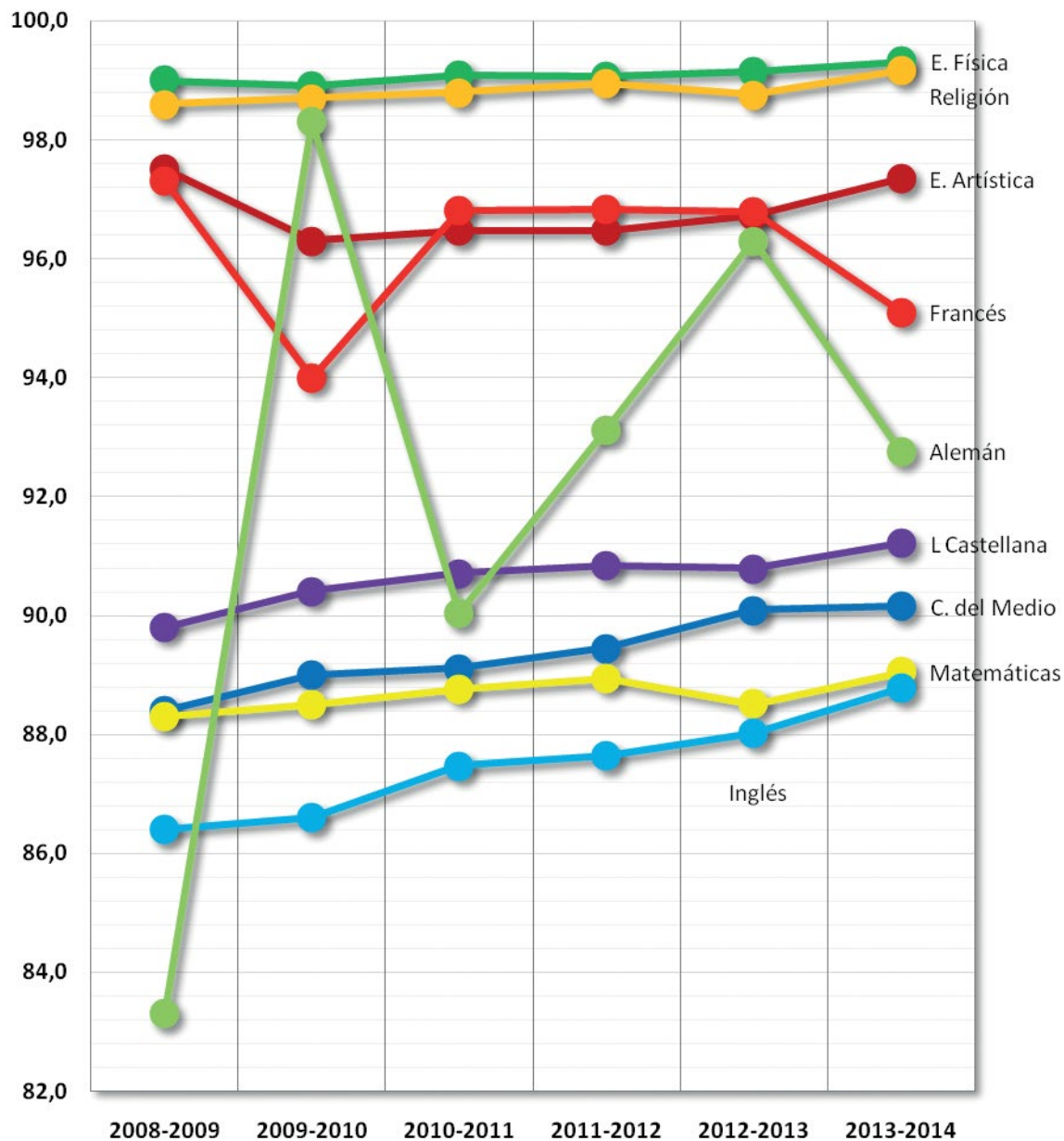

Gráfico nº 20C. Tercer Ciclo (6º Curso). Calificación positiva por áreas en porcentaje. Cursos 2008-2009 a 2013-2014.

Se observa que las áreas de Inglés, Matemáticas, Conocimiento del medio natural, social y cultural y Lengua Castellana y Literatura son las cuatro áreas con menor porcentaje de calificaciones positivas. En tercer ciclo observamos una cierta estabilización en los últimos cursos, que se puede generalizar a todas las áreas con excepción de Alemán y Francés. En el primer ciclo son Lengua Castellana y Literatura junto con Matemáticas las áreas con más dificultad, mientras que en segundo y tercer ciclo lo es el Inglés.



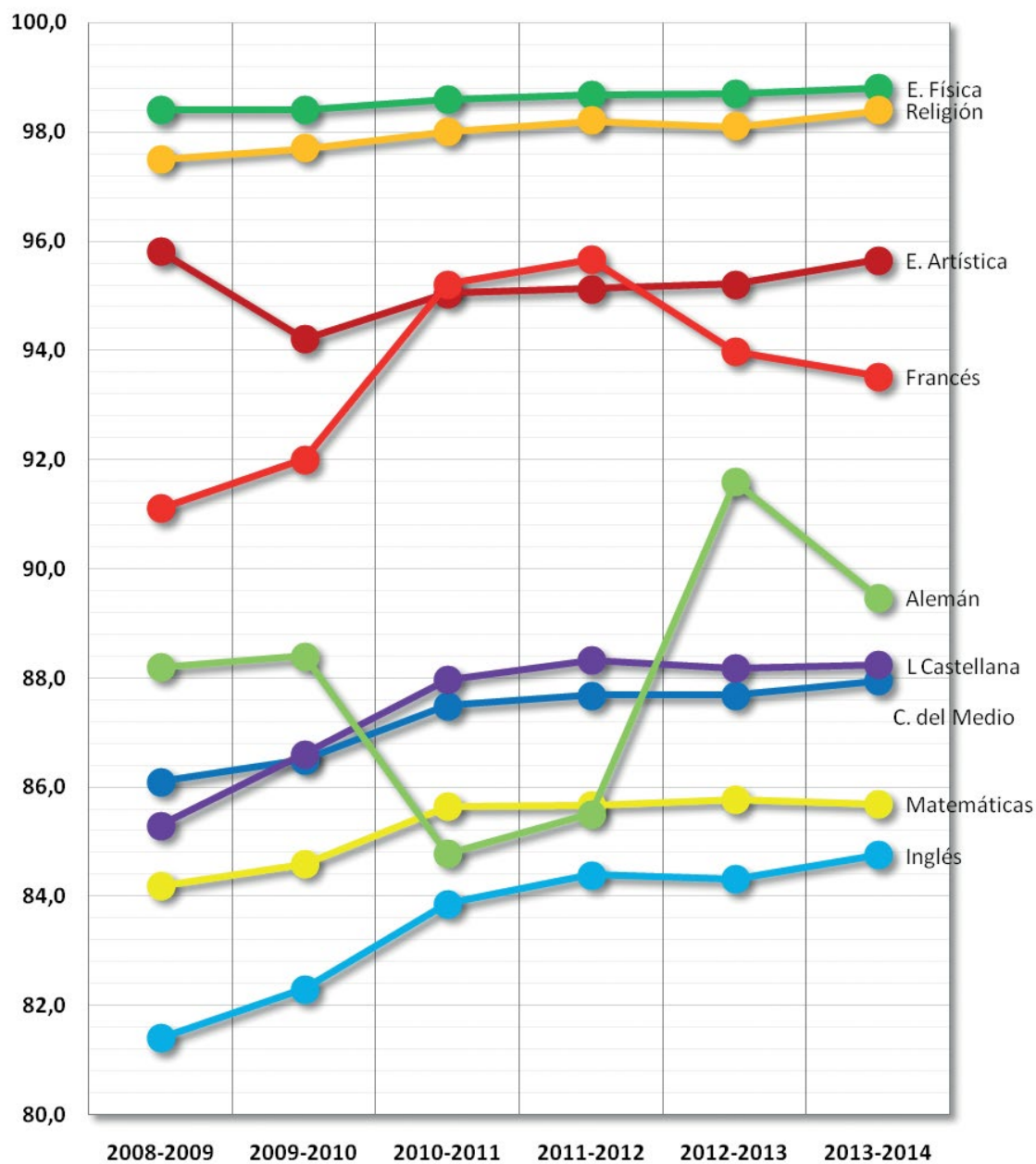

II. Educación Secundaria Obligatoria



2.1. Introducción

La evaluación final de junio y de septiembre para la Educación Secundaria Obligatoria en el curso 2013-2014 se ha fundamentado en la normativa que se indica:

REAL DECRETO 1631/2006, de 29 de diciembre, por el que se establecen las enseñanzas mínimas correspondientes a la Educación Secundaria Obligatoria (BOE 5 de enero).

ORDEN ECI/1957/2007, de 6 de junio, por la que se establecen los currículos de las enseñanzas de religión católica correspondientes a la Educación Infantil, a la Educación Primaria y a la Educación Secundaria Obligatoria (BOE del 3 de julio).

REAL DECRETO 1146/2011, de 29 de julio, por el que se modifica el Real Decreto 1631/2006, de 29 de diciembre, por el que se establecen las enseñanzas mínimas correspondientes a la Educación Secundaria Obligatoria, así como los Reales Decretos 1834/2008, de 8 de noviembre, y 860/2010, de 2 de julio, afectados por estas modificaciones (BOE de 30 de julio). Corrección de errores en BOE de 24 de septiembre de 2011.

DECRETO 23/2007, de 10 de mayo, del Consejo de Gobierno, por el que se establece para la Comunidad de Madrid el currículo de la Educación Secundaria Obligatoria (BOCM 29 de mayo).

ORDEN 3320-01/2007, de 20 de junio, del Consejero de Educación, por la que se regulan para la Comunidad de Madrid la implantación y la organización de la Educación Secundaria Obligatoria derivada de la Ley Orgánica 2/2006, de 3 de mayo, de Educación (BOCM 6 de agosto).

RESOLUCIÓN, de 27 de junio de 2007, de la Dirección General de Ordenación Académica, sobre la optatividad en la ESO, derivada de la Ley Orgánica 2/2006, de 3 de mayo, de Educación (BOCM 16 de agosto).

ORDEN 1029/2008, de 29 de febrero, de la Consejería de Educación, por la que se regulan para la Comunidad de Madrid la evaluación de la Educación Secundaria Obligatoria y los documentos de aplicación (BOCM de 17 de marzo). Corrección de errores por Orden 3142/2008, de 23 de junio (BOCM de 15 de julio); corrección de errores de esta última en BOCM de 6 de agosto.

RESOLUCIÓN, de 29 de febrero de 2008, de la Dirección General de Educación Secundaria y Enseñanzas Profesionales, por la que se amplía el repertorio de materias optativas para su impartición en Educación Secundaria Obligatoria (BOCM 14 de marzo).

INSTRUCCIONES, de la Dirección General de Educación Secundaria y Enseñanzas Profesionales de 10 de abril de 2008, sobre el procedimiento de solicitud y autorización excepcional de agrupaciones de materias de 4º de Educación Secundaria Obligatoria distintas a las establecidas en el artículo 6 de la Orden 3320-01/2007 de 20 de junio, del Consejero de Educación de la Comunidad de Madrid.

ORDEN 3893/2008, de 31 de julio, por la que se regulan las enseñanzas y la organización y funcionamiento de los Centros Integrados de Enseñanzas Artísticas de Música y de Educación Primaria, Educación Secundaria Obligatoria y Bachillerato en la Comunidad de Madrid (BOCM de 27 de agosto).

ORDEN 445/2009, de 6 de febrero, por la que se regula la incorporación tardía y la reincorporación de alumnos a la enseñanza básica del sistema educativo español (BOCM 19 de febrero). Corrección de errores en BOCM de 3 de marzo.

INSTRUCCIONES, de la Dirección General de Educación Secundaria y Enseñanzas Profesionales de 23 de febrero de 2009 de modificación de las Instrucciones de fecha 10 de abril de 2008, de la Dirección General de Educación Secundaria y Enseñanzas Profesionales, sobre el procedimiento de solicitud y autorización excepcional de agrupaciones de materias de 4º de Educación Secundaria Obligatoria distintas a las establecidas en el artículo 6 de la Orden 3320-01/2007 de 20 de junio, del Consejero de Educación de la Comunidad de Madrid.



RESOLUCIÓN, de 16 de abril de 2009, de la Dirección General de Educación Secundaria y Enseñanzas Profesionales, por la que se amplía el repertorio de materias optativas para su impartición en el Bachillerato (BOCM 11 de mayo).

ORDEN 3530/2009, de 22 de julio, sobre convalidaciones entre las enseñanzas profesionales de Música y Danza y la Educación Secundaria Obligatoria y el Bachillerato, así como los efectos que sobre la materia de Educación Física deben tener la condición de deportista de alto nivel o alto rendimiento y las enseñanzas profesionales de Danza, para su aplicación en la Comunidad de Madrid (BOCM de 20 de agosto).

RESOLUCIÓN, de 30 de septiembre de 2009, de la Dirección General de Educación Secundaria y Enseñanzas Profesionales, por la que se establecen los estándares o conocimientos esenciales de la materia de Matemáticas para los tres primeros cursos de la Educación Secundaria Obligatoria en la Comunidad de Madrid (BOCM 21 de octubre).

RESOLUCIÓN, de 8 de octubre de 2009, de la Dirección General de Educación Secundaria y Enseñanzas Profesionales, por la que se amplía el repertorio de materias optativas para su impartición en la Educación Secundaria Obligatoria (BOCM de 10 de noviembre).

INSTRUCCIONES, de 21 de diciembre de 2009 de la Dirección General de Educación Secundaria y Enseñanzas Profesionales sobre la evaluación de los alumnos que soliciten convalidación y/o exención conforme a la Orden 3530/2009, de 22 de julio.

ORDEN 626/2010, de 11 de febrero, por la que se regulan las pruebas anuales para alumnos que no han obtenido el título de Graduado en Educación Secundaria Obligatoria al finalizar la etapa (BOCM de 11 de marzo).

INSTRUCCIONES, de 11 de marzo de 2010 de la Dirección General de Educación Secundaria y Enseñanzas Profesionales por la que se establecen los nuevos modelos de expediente académico del alumno e historial académico de la Educación Secundaria Obligatoria.

DECRETO 13/2011, de 24 de marzo, del Consejo de Gobierno, de autonomía de los planes de estudio de Educación Secundaria Obligatoria de la Comunidad de Madrid (BOCM 15 de abril). Corrección de errores en BOCM de 22 de junio

ORDEN 2774/2011, de 11 de julio, de la Consejería de Educación y Empleo, por la que se desarrollan los Decretos de Autonomía de los Planes de Estudio en la Educación Primaria y en la Educación Secundaria Obligatoria y se regula su implantación en los centros educativos de la Comunidad de Madrid (BOCM de 18 de julio).

INSTRUCCIONES, de 20 de marzo de 2012 de la Dirección General de Educación Secundaria y Enseñanzas de Régimen Especial por las que se establece un nuevo modelo de Historial académico de la Educación Secundaria Obligatoria, así como normas para su cumplimentación, emisión y entrega.

ORDEN 4368/2012, de 17 de abril, por la que se aprueba la implantación de proyectos propios de Educación Secundaria Obligatoria en institutos de Educación Secundaria a partir del año académico 2012-2013 (BOCM 11 de mayo).

ORDEN 11442/2012, de 7 de noviembre, por la que se modifica la Orden 1029/2008, de 29 de febrero, de la Consejería de Educación, por la que se regulan para la Comunidad de Madrid la evaluación en la Educación Secundaria Obligatoria y los documentos de aplicación (BOCM 29 de noviembre). Corrección de errores por Orden 115/2013, de 24 de enero (BOCM 12 de febrero).

ORDEN 1804/2013, de 6 de junio, de la Consejería de Educación, Juventud y Deporte, por la que se aprueba la implantación de proyectos propios de Educación Secundaria Obligatoria en institutos de Educación Secundaria a partir del año académico 2013-2014 (BOCM de 17 de junio).

Según la Orden 1029/2008, de 29 de febrero, la evaluación continua será desarrollada por el equipo docente, integrado por el conjunto de los profesores del alumno, coordinado por el profesor tutor, en su caso, asesorado por el departamento de orientación del centro. Las calificaciones de las materias serán decididas por el profesor respectivo. Las demás decisiones serán adoptadas por consenso del equipo docente. Si ello no fuera posible se utilizará el criterio de la mayoría absoluta.

- Los resultados de la evaluación en la Educación Secundaria Obligatoria se expresarán con las siguientes calificaciones cualitativas: Insuficiente (IN), Suficiente (SU), Bien (BI), Notable (NT), Sobresaliente (SB), considerándose negativa la calificación de Insuficiente y positivas todas las demás. Estas expresiones irán acompañadas de una calificación cuantitativa, sin emplear decimales, conforme a la siguiente escala: Insuficiente: 1, 2, 3 ó 4. Suficiente: 5. Bien: 6. Notable: 7 u 8. Sobresaliente: 9 ó 10.
- Los alumnos podrán realizar una prueba extraordinaria de las materias que no hayan superado en la evaluación continua. Si las materias no superadas, después de esta prueba, son superiores a dos, el alumno repetirá el mismo curso en su totalidad. Excepcionalmente, podrá autorizarse la promoción con evaluación negativa en tres materias siempre que no se cuenten entre ellas simultáneamente Lengua Castellana y Literatura y Matemáticas y siempre que el equipo docente considere que la naturaleza de esas tres materias pendientes no le impide seguir con éxito el curso siguiente, que tiene expectativas favorables de recuperación y que dicha promoción beneficiará su evolución académica.
- El alumno podrá repetir mismo curso una sola vez, y dos veces, como máximo, en la etapa.
- Los alumnos que al terminar la Educación Secundaria Obligatoria, tras la evaluación final ordinaria, hayan alcanzado las competencias básicas y los objetivos de la etapa obtendrán el título de Graduado en Educación Secundaria Obligatoria. También obtendrán el título quienes obtengan evaluación positiva en todas las materias de la etapa tras las pruebas extraordinarias. Excepcionalmente podrán obtener el título, tras la prueba extraordinaria de septiembre aquellos alumnos con hasta tres materias no aprobadas, siempre que no sean simultáneamente Lengua Castellana y Literatura y Matemáticas cuando el equipo docente considere que la naturaleza y el peso de las mismas en el conjunto de la etapa no les haya impedido alcanzar las competencias básicas y los objetivos de la etapa.
- También podrán obtener el título de Graduado en Educación Secundaria Obligatoria los alumnos que hayan superado el Programa de Diversificación Curricular o los módulos voluntarios de un Programa de Cualificación Profesional Inicial, en las condiciones establecidas para cada uno de ellos en las normas que los regulan.

2.2. Número de centros y de alumnos evaluados en 1º, 2º, 3º y 4º cursos de la ESO

La Tabla S-I-a siguiente recoge el número de centros y de alumnos en los cursos 1º a 4º de Educación Secundaria Obligatoria, relacionando los últimos cursos escolares. Se recuerda, que los alumnos de 1º ESO no promocionan automáticamente desde el curso 2003-2004.

El día 20 de febrero de 2015 se envió a cada uno de los 794 centros que imparten Educación Secundaria Obligatoria el informe correspondiente al curso 2013-2014, en el que constan los resultados obtenidos por los alumnos y, junto a ellos, los de su zona, su Dirección de Área Territorial y los del conjunto de la Comunidad de Madrid.

En el total de la Comunidad de Madrid tenemos 126.273 alumnos en centros públicos frente a los 111.856 en centros privados, y se mantiene la constante en Madrid-Capital y Madrid-Oeste, únicas Direcciones de Área Territorial, en las que el número de alumnos de los centros privados (incluye concertados) supera al de los centros públicos, tal y como se recoge en la tabla siguiente:



Tabla S-I-a. Número de centros y alumnos evaluados en los cursos 1º, 2º, 3º y 4º de la ESO, por Direcciones de Área Territorial, enseñanza pública y privada, y total en los cursos 2012-2013 y 2013-2014

DAT	Titularidad	CURSO 1º						CURSO 2º						CURSO 3º						CURSO 4º						TOTAL	
		Nº CENTROS		Nº ALUMNOS		Nº CENTROS	Nº ALUMNOS	Nº CENTROS		Nº ALUMNOS		Nº CENTROS	Nº ALUMNOS	Nº CENTROS		Nº ALUMNOS		Nº CENTROS	Nº ALUMNOS	Nº CENTROS		Nº ALUMNOS		Nº ALUMNOS	Nº ALUMNOS		
		12-13	13-14	12-13	13-14			12-13	13-14	12-13	13-14			12-13	13-14	12-13	13-14			12-13	13-14	12-13	13-14			12-13	13-14
M-CAPITAL	PÚBLICOS	90	10.073	10.173	9.105	9.235	90	91	8.289	8.485	89	89	7.504	7.739	34.971	35.632											
	PRIVADOS	281	18.131	17.956	17.010	17.462	281	282	16.854	16.672	280	280	15.673	15.630	67.668	67.720											
	TOTAL	371	28.204	28.129	26.115	26.697	370	372	25.143	25.157	369	369	23.177	23.369	102.639	103.352											
M-NORTE	PÚBLICOS	26	3.056	3.183	26	3.109	26	26	2.781	2.926	24	25	2.532	2.548	11.478	11.597											
	PRIVADOS	26	1.776	1.758	1.641	1.782	24	26	1.567	1.611	24	24	1.490	1.494	6.474	6.645											
	TOTAL	52	4.832	4.941	4.750	4.722	49	52	4.348	4.537	48	49	4.022	4.042	17.952	18.242											
M-SUR	PÚBLICOS	105	11.758	12.123	10.083	10.664	103	100	9.297	9.412	103	98	8.190	8.498	39.328	40.697											
	PRIVADOS	78	4.367	4.378	4.100	4.223	77	76	3.959	4.011	76	76	3.520	3.569	15.946	16.181											
	TOTAL	183	16.125	16.501	14.183	14.887	180	176	13.256	13.423	179	174	11.710	12.067	55.274	56.878											
M-ESTE	PÚBLICOS	55	7.126	7.166	6.363	6.439	55	55	5.536	5.688	55	55	4.996	5.033	24.021	24.326											
	PRIVADOS	32	1.873	1.967	1.643	1.782	28	31	1.457	1.576	27	28	1.284	1.278	6.257	6.603											
	TOTAL	87	8.999	9.133	8.006	8.221	83	86	6.993	7.264	82	83	6.280	6.311	30.278	30.929											
M-OESTE	PÚBLICOS	36	3.790	3.877	3.455	3.683	35	34	3.230	3.359	35	34	3.080	3.102	13.555	14.021											
	PRIVADOS	61	3.946	4.037	3.714	3.799	60	61	3.564	3.663	59	59	3.286	3.208	14.510	14.707											
	TOTAL	97	7.736	7.914	7.169	7.482	95	95	6.794	7.022	94	93	6.366	6.310	28.065	28.728											
COMUNIDAD	PÚBLICOS	312	35.803	36.522	32.115	32.961	308	306	29.133	29.870	306	301	26.302	26.920	123.353	126.273											
	PRIVADOS	478	30.093	30.096	28.108	29.048	476	476	27.401	27.533	466	467	25.253	25.179	110.855	111.856											
	TOTAL	790	65.896	66.618	60.223	62.009	782	788	56.534	57.403	772	768	51.555	52.099	234.208	238.129											



Gráfico nº 21. Número de alumnos de Educación Secundaria Obligatoria escolarizados en centros públicos y privados en los cursos 2009-2010 al 2013-2014, en cada una de las Áreas Territoriales de la Comunidad de Madrid.

Alumnos de ESO evaluados en los cursos 2011-2012 a 2013-2014

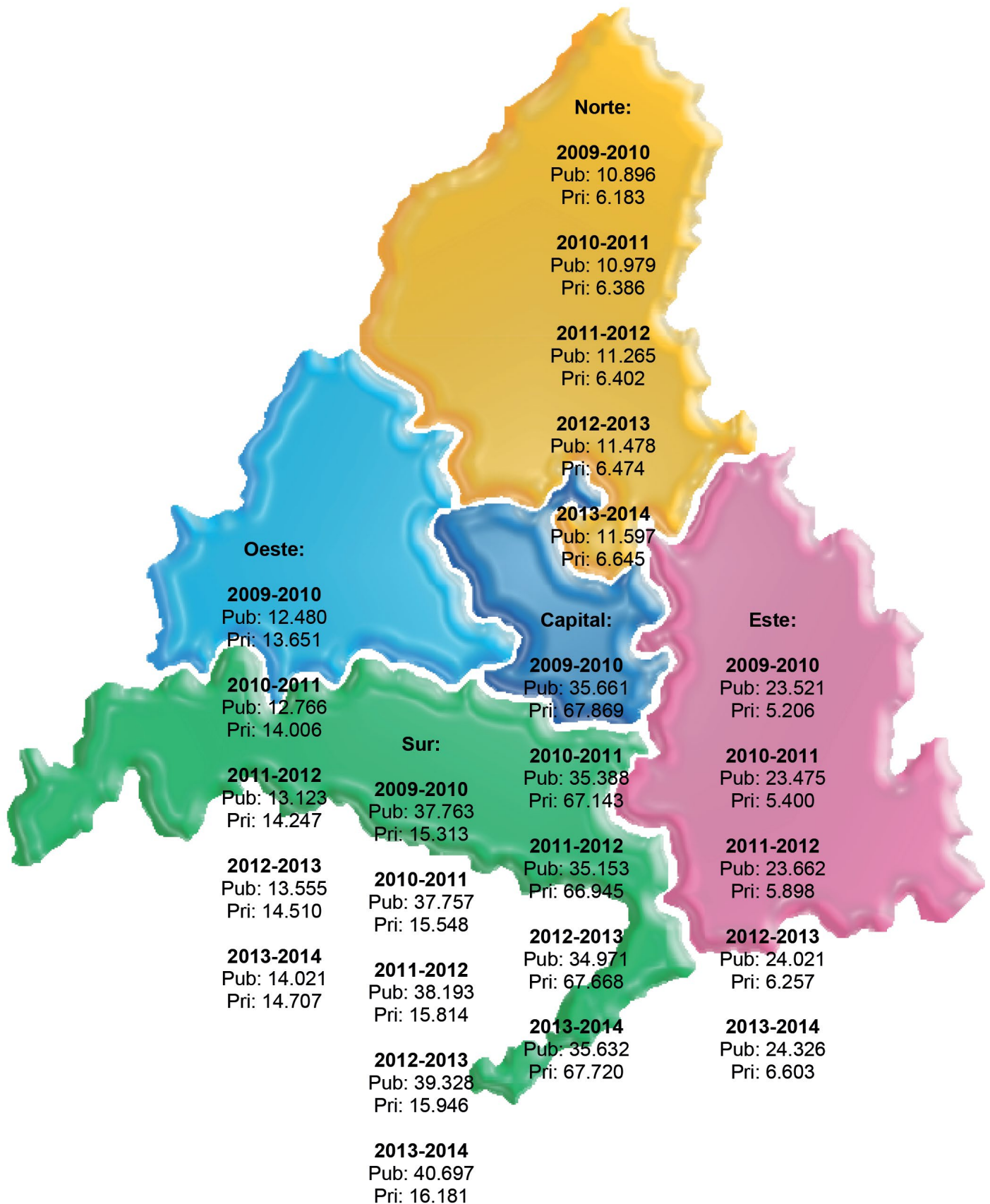

Gráfico nº 22. Alumnos Evaluados en 1º, 2º, 3º y 4º de ESO en la Comunidad de Madrid, cursos 2011-2012 a 2013-2014.

2.3. Situación actual de los alumnos evaluados en 1º, 2º, 3º y 4º cursos de ESO y 1º y 2º cursos de Bachillerato

En la Tabla S-I-b1 se puede comprobar la evolución del número de alumnos existentes en los cursos 2012-2013 y 2013-2014, en 1º, 2º, 3º y 4º cursos de Educación Secundaria Obligatoria y en 1º y 2º de Bachillerato, tanto en centros públicos como privados.

Se observa un aumento de alumnos en todos los cursos de ESO, en torno a los mil alumnos, excepto en 4º que rondan la mitad. En Bachillerato se muestra un aumento igual de alumnos en 2º curso, pero no en primero, donde disminuye menos de tres centenas.

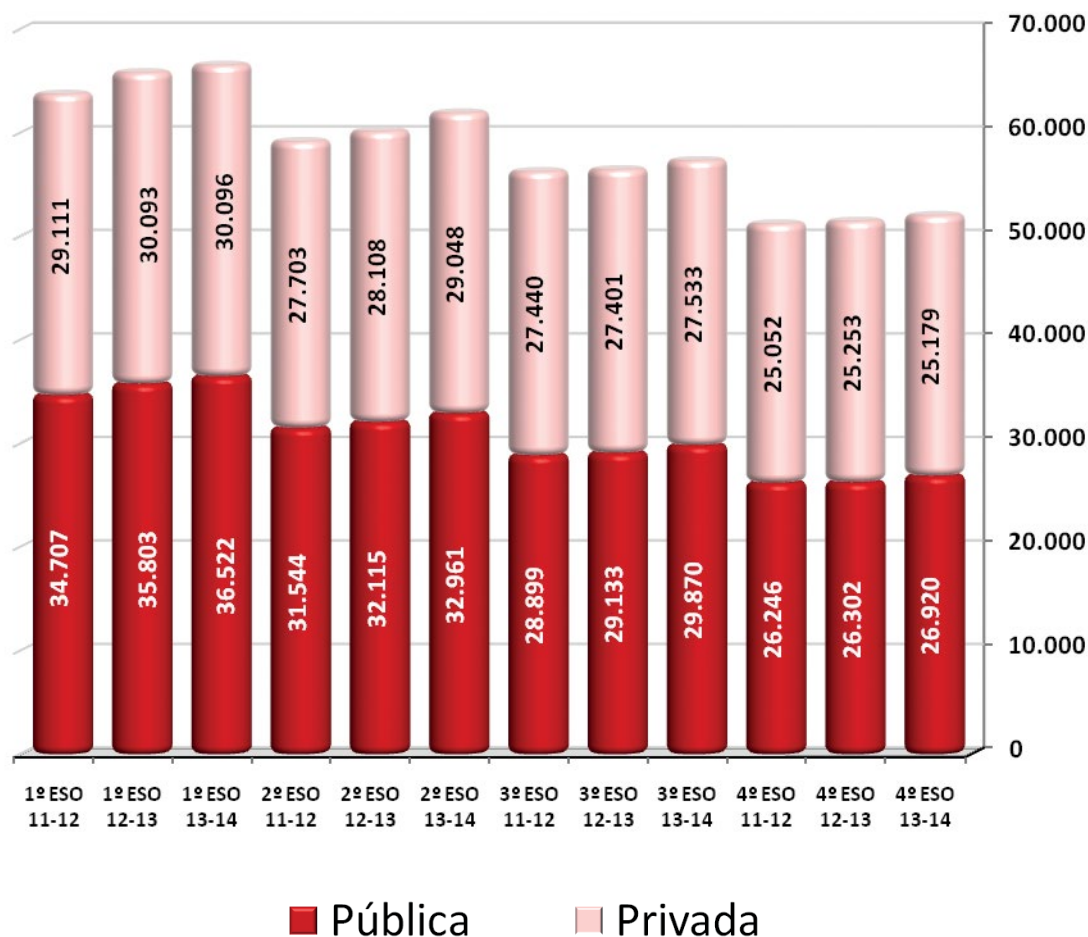
La Tabla S-I-b2 recoge la evolución del número total en los diez cursos escolares desde 2004-2005 a 2013-2014.

Tabla S-I-b1. Evolución de nº de alumnos de Enseñanza Pública y Privada en ESO y Bachillerato. Cursos 2012-2013 y 2013-2014. Totales de los dos últimos cursos

	DAT	NÚMERO DE ALUMNOS EVALUADOS											
		1º ESO		2º ESO		3º ESO		4º ESO		1º BACH		2º BACH	
		12-13	13-14	12-13	13-14	12-13	13-14	12-13	13-14	12-13	13-14	12-13	13-14
Enseñanza Pública	M-C	10.073	10.173	9.105	9.235	8.289	8.485	7.504	7.739	8.904	8.803	7.890	8.426
	M-N	3.056	3.183	3.109	2.940	2.781	2.926	2.532	2.548	1.976	2.092	1.981	1.944
	M-S	11.758	12.123	10.083	10.664	9.297	9.412	8.190	8.498	7.426	7.466	6.862	6.955
	M-E	7.126	7.166	6.363	6.439	5.536	5.688	4.996	5.033	4.342	4.251	3.975	4.088
	M-O	3.790	3.877	3.455	3.683	3.230	3.359	3.080	3.102	3.027	3.040	2.686	2.874
TOTAL PÚBLICA	35.803	36.522	32.115	32.961	29.133	29.870	26.302	26.920	25.675	25.652	23.394	24.287	
Enseñanza Privada	M-C	18.131	17.956	17.010	17.462	16.854	16.672	15.673	15.630	11.522	11.441	11.988	11.865
	M-N	1.776	1.758	1.641	1.782	1.567	1.611	1.490	1.494	1.189	1.177	1.181	1.173
	M-S	4.367	4.378	4.100	4.223	3.959	4.011	3.520	3.569	1.950	1.867	1.698	1.828
	M-E	1.873	1.967	1.643	1.782	1.457	1.576	1.284	1.278	639	613	642	608
	M-O	3.946	4.037	3.714	3.799	3.564	3.663	3.286	3.208	2.526	2.492	2.281	2.411
TOTAL PRIVADA	30.093	30.096	28.108	29.048	27.401	27.533	25.253	25.179	17.826	17.590	17.790	17.885	
TOTAL COMUNIDAD	65.896	66.618	60.223	62.009	56.534	57.403	51.555	52.099	43.501	43.242	41.184	42.172	

Tabla S-I-b2. Evolución del nº de alumnos de Enseñanza Pública y Privada en ESO y Bachillerato. Totales de los diez últimos cursos

	DAT	NÚMERO DE ALUMNOS EVALUADOS ESO+BACHILLERATO									
		TOTALES DE ALUMNOS									
		04-05	05-06	06-07	07-08	08-09	09-10	10-11	11-12	12-13	13-14
Enseñanza Pública	M-C	53.729	50.549	52.154	52.014	50.097	50.464	50.932	51.444	51.765	52.861
	M-N	14.875	14.535	16.156	14.942	14.385	14.539	14.728	15.041	15.435	15.633
	M-S	55.889	52.511	53.444	51.727	50.068	50.323	51.274	52.175	53.616	55.118
	M-E	32.741	31.174	32.147	32.288	31.114	31.331	31.428	31.677	32.338	32.665
	M-O	17.018	17.107	19.165	17.430	17.362	17.666	18.169	18.562	19.268	19.935
TOTAL PÚBLICA	174.252	165.876	173.066	168.401	163.026	164.323	166.531	168.899	172.422	176.212	
Enseñanza Privada	M-C	93.733	93.017	92.155	91.680	90.768	92.812	91.863	91.334	91.178	91.026
	M-N	7.160	7.296	7.515	7.567	7.853	8.388	8.709	8.826	8.844	8.995
	M-S	17.335	17.457	17.541	18.418	18.650	18.263	19.020	19.284	19.594	19.876
	M-E	5.449	5.923	6.011	6.349	5.992	6.112	6.389	7.095	7.538	7.824
	M-O	14.168	15.137	16.067	16.741	17.506	18.127	18.645	18.992	19.317	19.610
TOTAL PRIVADA	137.845	138.830	139.287	140.755	140.769	143.702	144.626	145.531	146.471	147.331	
TOTAL COMUNIDAD	312.097	304.706	312.353	309.156	303.795	308.025	311.157	314.430	318.893	323.543	

En la Tabla S-I-b2 anterior se observa que el número de alumnos ha aumentado tanto en los centros públicos como en los centros privados, pero cuatro veces más en los centros públicos.

Los gráficos (23) representados por sectores, incluyen el reparto porcentual de alumnos totales de E.S.O. en cada Dirección de Área Territorial en la Comunidad de Madrid y por titularidad, del último curso 2013-2014.

ESO Pública por DAT

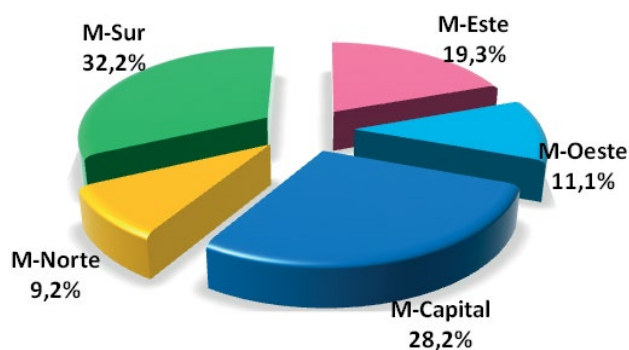

ESO Privada por DAT

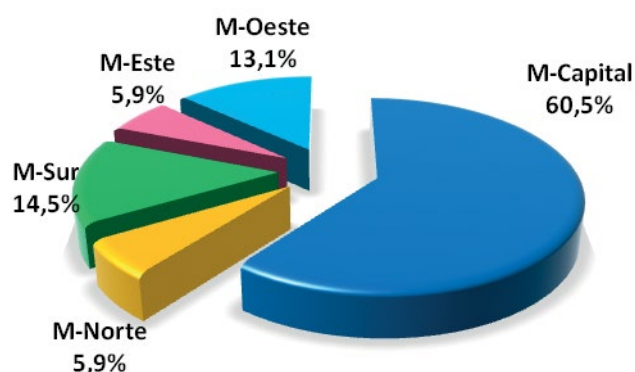

ESO Total Comunidad de Madrid



Gráfico nº 23. Distribución de alumnos evaluados en 1º, 2º, 3º y 4º de ESO en la Comunidad de Madrid, curso 2013-2014.

2.4. Resultados de la evaluación de los alumnos de Educación Secundaria Obligatoria

2.4.1. Promoción o titulación de alumnos de 1º, 2º, 3º y 4º cursos de la ESO

La Tabla S-II recoge los datos de los porcentajes de promoción o titulación del curso 2012-2013 y 2013-2014 de los alumnos de los cursos indicados 1º, 2º, 3º y 4º de E.S.O., de los centros públicos y privados, en cada Dirección de Área Territorial; todo ello relacionado con el porcentaje global de la Comunidad de Madrid.

Se mantienen los datos del curso anterior para facilitar el análisis, la reflexión y las posibles propuestas de mejora por parte de los centros. Aparece representado en el gráfico mencionado el aumento del porcentaje de promoción o titulación en la Comunidad de Madrid.

Tabla S-II. Porcentaje de promoción o titulación (4º) de alumnos de 1º, 2º, 3º y 4º de ESO de todas las Direcciones de Área Territoriales y del total de la Comunidad de Madrid en los cursos 2012-2013 y 2013-2014

DAT	PROMOCIONAN O TITULAN							
	1º ESO		2º ESO		3º ESO		4º ESO	
	12-13	13-14	12-13	13-14	12-13	13-14	12-13	13-14
MADRID-CAPITAL	87,3	87,3	85,6	86,8	85,8	86,9	85,7	85,6
MADRID-NORTE	90,2	90,3	84,4	88,0	87,0	86,8	86,9	86,9
MADRID-SUR	83,9	84,3	79,9	81,0	82,3	83,2	81,6	81,1
MADRID-ESTE	81,8	84,0	76,9	78,7	81,1	82,0	81,2	80,6
MADRID-OESTE	91,9	91,8	88,7	88,9	89,1	90,2	87,7	88,2
TOTAL C. MADRID	86,5	86,9	83,4	84,7	84,9	85,8	84,5	84,4

DAT	NO PROMOCIONAN O NO TITULAN							
	1º ESO		2º ESO		3º ESO		4º ESO	
	12-13	13-14	12-13	13-14	12-13	13-14	12-13	13-14
MADRID-CAPITAL	12,7	12,7	14,4	13,2	14,2	13,1	14,3	14,4
MADRID-NORTE	9,8	9,7	15,6	12,0	13,0	13,2	13,1	13,1
MADRID-SUR	16,1	15,7	20,1	19,0	17,7	16,8	18,4	18,9
MADRID-ESTE	18,2	16,0	23,1	21,3	18,9	18,0	18,8	19,4
MADRID-OESTE	8,1	8,2	11,3	11,1	10,9	9,8	12,3	11,8
TOTAL C. MADRID	13,5	13,1	16,6	15,3	15,1	14,2	15,5	15,6

En el análisis de la Tabla S-II y de los Gráficos nº 24 al 27 observamos que la promoción y titulación de los alumnos de la Educación Secundaria Obligatoria:

La media global de ESO de la Comunidad ha ido ascendiendo a lo largo de los doce últimos cursos, con excepción de 2011-2012. En el curso 2012-2013 fue de un 84,9% frente al 85,5% de 2013-2014 (ver tabla S-III). Este aumento sucede en todos los cursos de ESO excepto 4º, que pierde una décima, todo puede apreciarse en los gráficos siguientes.

- 1º ESO (Gráfico nº 24).
- 2º ESO (Gráfico nº 25).
- 3º ESO (Gráfico nº 26).
- La titulación en 4º de ESO (Gráfico nº 27).

Los Gráficos 24, 25, 26 y 27 presentan las promociones de alumnos de los cursos 1º, 2º, 3º y en 4º (titulación) de ESO, en los cursos 2012-2013 y 2013-2014.

Promoción de alumnos de 1º ESO por DAT. Cursos 2012-2013 y 2013-2014



Gráfico nº 24. Promoción de alumnos en 1er curso de ESO en los cursos 2012-2013 y 2013-2014 por Direcciones de Área Territorial y en el total de la Comunidad de Madrid.

Promoción de alumnos de 2º ESO por DAT. Cursos 2012-2013 y 2013-2014

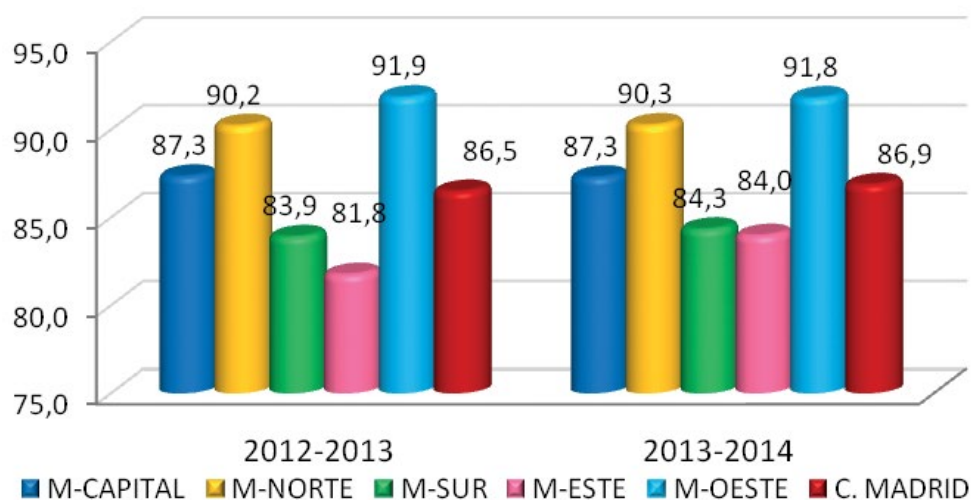

Gráfico nº 25. Promoción de alumnos en 2º curso de ESO en los cursos 2012-2013 y 2013-2014 en las Direcciones de Área Territorial y en el total de la Comunidad de Madrid.

Promoción de alumnos de 3º ESO por DAT. Cursos 2012-2013 y 2013-2014

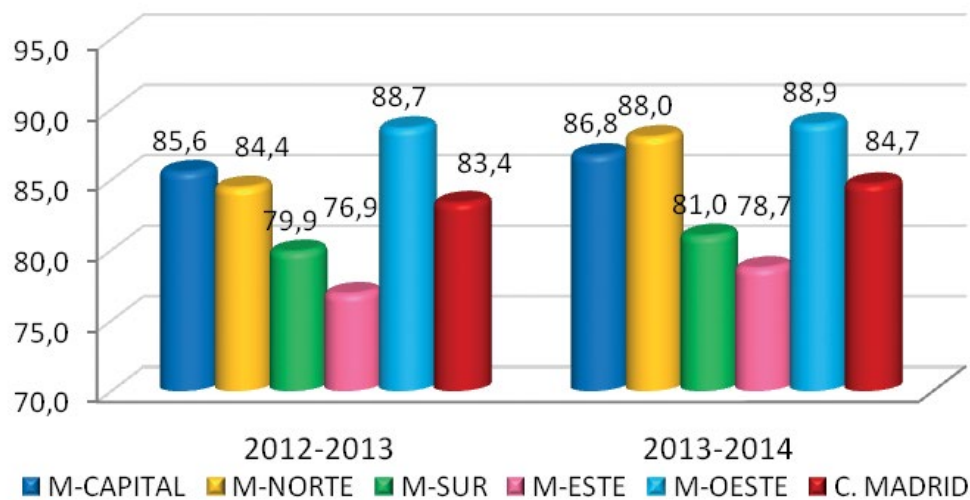

Gráfico nº 26. Promoción de alumnos en 3º curso de ESO en los cursos 2012-2013 y 2013-2014 en las Direcciones de Área Territorial y en el total de la Comunidad de Madrid.

Promoción de alumnos de 4º ESO por DAT. Cursos 2012-2013 y 2013-2014

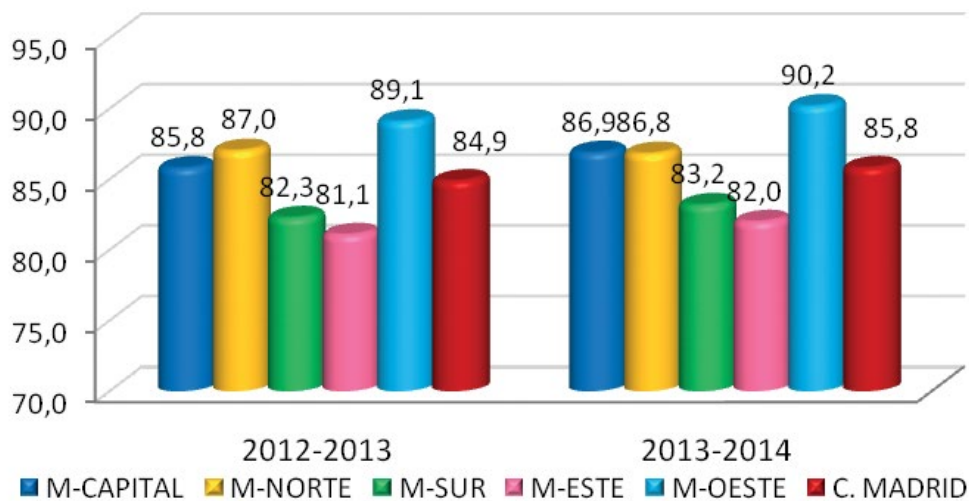

Gráfico nº 27. Titulación de alumnos en 4º curso de ESO en los cursos 2012-2013 y 2013-2014 en las Direcciones de Área Territorial y en el total de la Comunidad de Madrid.

Se mantiene, en cursos anteriores, que en las Tablas S-I-a (número de centros y alumnos evaluados en ESO por DAT públicos y privados) y Tabla S-I-b (número de alumnos de ESO y Bachillerato y totales evaluados), se representan unos números de alumnos distintos y complementarios en relación con las Tablas S-II, S-III y S-IV, en las que se puede comprobar diferencias de promoción y no promoción y, por tanto, también de titulación por cada Dirección de Área Territorial. Las diferencias deben ser motivo para el análisis, reflexión y concreción de las posibles causas y, al mismo tiempo, también ocasión para determinar propuestas de actuaciones de mejora por parte de los Departamentos Didácticos y por cada uno de los sectores de la comunidad educativa.

Tabla S-III. Porcentaje de la promoción y titulación de alumnos de Educación Secundaria Obligatoria en 1º, 2º, 3º y 4º curso. Cursos 2011-2012, 2012-2013 y 2013-2014

CURSO	DAT	Nº ALUMNOS EVALUADOS			% PROMOCIÓN O TITULACIÓN			% NO PROMOCIÓN O NO TITULACIÓN		
		2011-12	2012-13	2013-14	2011-12	2012-13	2013-14	2011-12	2012-13	2013-14
1º ESO	MADRID-CAPITAL	27.828	28.204	28.129	86,7	87,3	87,3	13,3	12,7	12,7
	MADRID-NORTE	4.796	4.832	4.941	90,6	90,2	90,3	9,4	9,8	9,7
	MADRID-SUR	15.143	16.125	16.501	83,7	83,9	84,3	16,3	16,1	15,7
	MADRID-ESTE	8.660	8.999	9.133	82,0	81,8	84,0	18,0	18,2	16,0
	MADRID-OESTE	7.391	7.736	7.914	90,7	91,9	91,8	9,3	8,1	8,2
	C. MADRID	63.818	65.896	66.618	86,1	86,5	86,9	13,9	13,5	13,1
2º ESO	MADRID-CAPITAL	26.011	26.115	26.697	84,6	85,6	86,8	15,4	14,4	13,2
	MADRID-NORTE	4.577	4.750	4.722	84,3	84,4	88,0	15,7	15,6	12,0
	MADRID-SUR	14.003	14.183	14.887	77,4	79,9	81,0	22,6	20,1	19,0
	MADRID-ESTE	7.775	8.006	8.221	74,7	76,9	78,7	25,3	23,1	21,3
	MADRID-OESTE	6.881	7.169	7.482	87,9	88,7	88,9	12,1	11,3	11,1
	C. MADRID	59.247	60.223	62.009	82,0	83,4	84,7	18,0	16,6	15,3
3º ESO	MADRID-CAPITAL	25.214	25.143	25.157	84,6	85,8	86,9	15,4	14,2	13,1
	MADRID-NORTE	4.313	4.348	4.537	85,6	87,0	86,8	14,4	13,0	13,2
	MADRID-SUR	13.044	13.256	13.423	79,6	82,3	83,2	20,4	17,7	16,8
	MADRID-ESTE	6.911	6.993	7.264	79,9	81,1	82,0	20,1	18,9	18,0
	MADRID-OESTE	6.857	6.794	7.022	87,4	89,1	90,2	12,6	10,9	9,8
	C. MADRID	56.339	56.534	57.403	83,3	84,9	85,8	16,7	15,1	14,2
4º ESO	MADRID-CAPITAL	23.045	23.177	23.369	84,3	85,7	85,6	15,7	14,3	14,4
	MADRID-NORTE	3.981	4.022	4.042	84,7	86,9	86,9	15,3	13,1	13,1
	MADRID-SUR	11.817	11.710	12.067	80,2	81,6	81,1	19,8	18,4	18,9
	MADRID-ESTE	6.214	6.280	6.311	79,9	81,2	80,6	20,1	18,8	19,4
	MADRID-OESTE	6.241	6.366	6.310	87,6	87,7	88,2	12,4	12,3	11,8
	C. MADRID	51.298	51.555	52.099	83,2	84,5	84,4	16,8	15,5	15,6
TOTAL		230.702	234.208	238.129	83,7	84,9	85,5	16,3	15,1	14,5

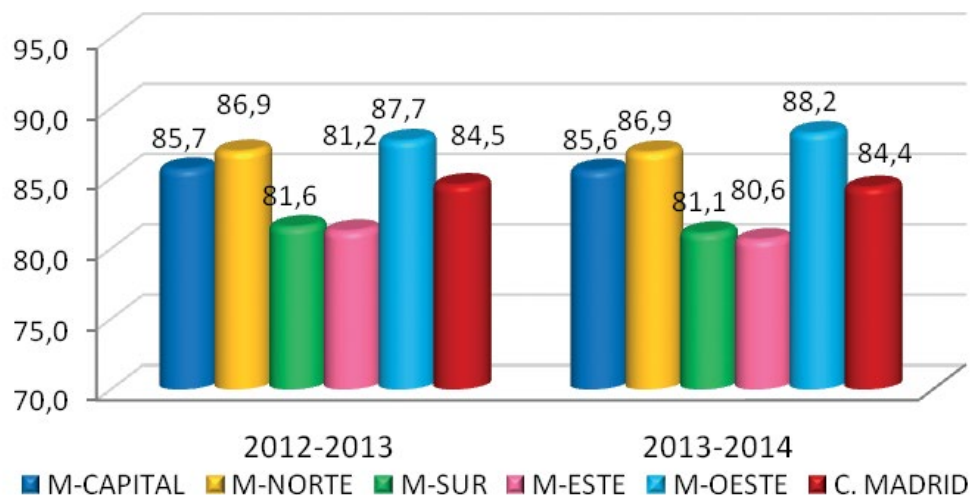
En un análisis de los datos de los últimos cursos, teniendo en cuenta las mismas tablas mencionadas en el párrafo anterior y la tabla siguiente, se observa una mejoría de los resultados obtenidos por los alumnos.

En el curso 2013-2014 han sido 8.148 alumnos (15,6 %) los que no han titulado frente a los 43.951 alumnos (84,4%) que han obtenido el título (tablas S-III y S-III b).

Se sigue dando una evolución lenta pero en ascenso de la titulación en 4º curso en los catorce últimos cursos escolares con excepción de 2011-2012 y 2013-2014 (Ver tabla S-III b y Gráfico nº 27). El salto global ha sido desde 73,9 % al 84,4 %, más de 10 puntos porcentuales.

Tabla S-III b. Evolución de la titulación en 4º ESO de 2000-2001 a 2013-2014

CURSO	ALUMNOS EVALUADOS	ALUMNOS TITULADOS	% DE TITULADOS
2000-2001	57.639	42.577	73,9%
2001-2002	55.442	41.452	74,8%
2002-2003	53.201	40.307	75,8%
2003-2004	51.948	40.104	77,2%
2004-2005	50.800	39.573	77,9%
2005-2006	49.235	38.334	77,9%
2006-2007	49.111	38.405	78,2%
2007-2008	50.687	40.658	80,2%
2008-2009	50.883	41.620	81,8%
2009-2010	50.913	42.476	83,4%
2010-2011	50.731	42.432	83,6%
2011-2012	51.298	42.701	83,2%
2012-2013	51.555	43.583	84,5%
2013-2014	52.099	43.951	84,4%

4º ESO. M-Capital

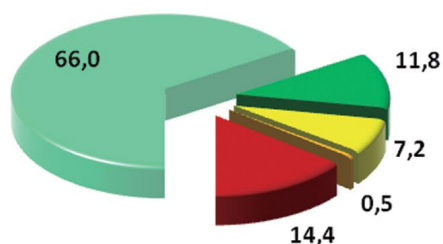

4º ESO. M-Norte

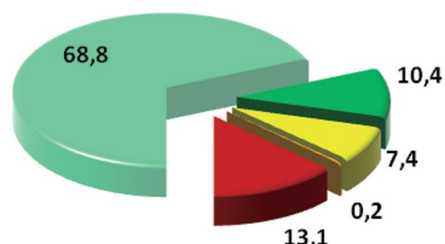

4º ESO. M-Sur

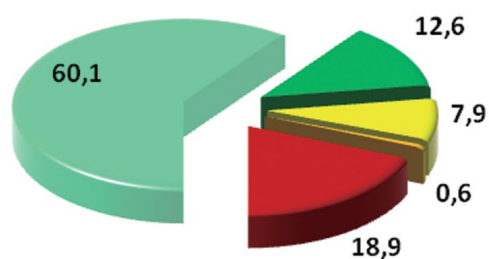

4º ESO. M-Este

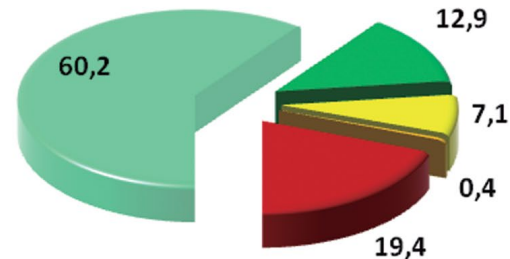

4º ESO. M-Oeste

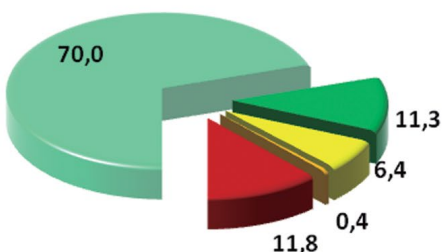

4º ESO. C. de Madrid

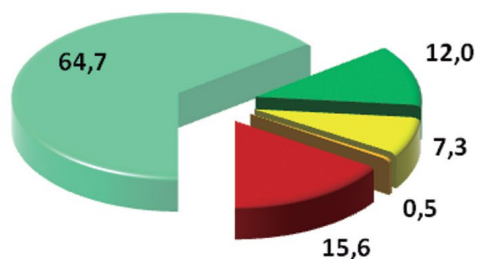

■ 0 Susp. ■ 1 Susp. ■ 2 Susp. ■ 3 Susp. ■ No Titulan

Gráfico nº 28. Alumnos titulados y no titulados en 4º curso de ESO, en el curso 2013-2014.

En las Tablas S-IV se recogen los porcentajes de alumnos que han promocionado con todas las materias calificadas positivamente, o con alguna o algunas materias pendientes, en 2012-2013 comparándolo con el 2013-2014. Los alumnos que han promocionado desde 1º, 2º y 3º con más de dos materias pendientes han sido por causas legales “*excepcionalmente... podrá autorizarse la promoción con evaluación negativa en tres materias siempre que no se cuenten entre ellas simultáneamente Lengua Castellana y Literatura y Matemáticas, y siempre que el equipo docente considere que la naturaleza de esas tres materias pendientes no le impide seguir con éxito el curso siguiente, que tiene expectativas favorables de recuperación y que dicha promoción beneficiará su evolución académica*”²

² Orden 1029/2008, de 29 de febrero. Artículo 4.3

Tabla S-IV-1. Porcentaje de alumnos que promocionan de 1º a 2º de ESO, sin materias pendientes, o con 1, 2, 3, 4 o más materias pendientes. Cursos 2012-2013 y 2013-2014

DAT	PROMOCIONAN DESDE 1º a 2º DE ESO											
	TOTAL		Sin pendientes		Con 1		Con 2		Con 3		Con 4 o más	
	11-12	12-13	11-12	12-13	11-12	12-13	11-12	12-13	11-12	12-13	11-12	12-13
M-CAPITAL	86,7	87,3	61,5	63,4	8,8	8,4	7,4	6,8	1,5	1,6	7,4	7,1
M-NORTE	90,6	90,2	69,9	71,0	7,8	7,2	6,2	6,2	1,4	1,1	5,2	4,7
M-SUR	83,7	83,9	55,5	56,0	9,8	9,6	7,8	8,1	1,8	1,8	8,8	8,3
M-ESTE	82,0	81,8	52,1	52,7	9,3	9,8	8,2	7,7	1,9	1,5	10,4	10,0
M-OESTE	90,7	91,9	71,2	72,0	8,5	9,3	6,2	5,9	1,0	1,3	3,8	3,3
C. MADRID	86,1	86,5	60,6	61,7	9,0	8,9	7,4	7,1	1,6	1,6	7,6	7,2

TOTAL GENERAL: 2005-2006: 82,0%, 2006-2007: 83,3%, 2007-2008: 83,8%, 2008-2009: 84,9%, 2009-2010: 85,5%, 2010-2011: 85,9%, 2011-2012: 86,1%, 2012-2013: 86,5% y 2013-2014: 86,9%.

Promoción de 1º a 2º ESO



Gráfico n° 29. Porcentajes de promoción y no promoción de 1º a 2º de ESO. Curso 2013-2014.

Tabla S-IV-2. Porcentaje de alumnos que promocionan de 2º a 3º de ESO, sin materias pendientes, o con 1, 2, 3, 4 o más materias pendientes. Cursos 2012-2013 y 2013-2014

DAT	PROMOCIONAN DESDE 2º a 3º DE ESO											
	TOTAL		Sin pendtes.		Con 1		Con 2		Con 3		Con 4 ó más	
	12-13	13-14	12-13	13-14	12-13	13-14	12-13	13-14	12-13	13-14	12-13	13-14
M-CAPITAL	85,6	86,8	61,3	62,3	9,8	9,4	6,9	7,5	1,8	1,7	5,6	5,8
M-NORTE	84,4	88,0	65,5	67,5	8,7	8,8	6,2	6,8	1,2	1,4	2,9	3,6
M-SUR	79,9	81,0	54,3	55,3	10,4	10,4	8,3	8,5	1,6	1,4	5,3	5,4
M-ESTE	76,9	78,7	51,0	52,8	10,9	10,6	7,9	7,9	1,6	1,6	5,5	5,9
M-OESTE	88,7	88,9	70,3	69,3	8,5	10,1	6,0	6,3	1,1	1,0	2,8	2,2
C. MADRID	83,4	84,7	59,7	60,6	9,9	9,8	7,2	7,6	1,6	1,5	5,0	5,2

TOTAL GENERAL: 2005-2006: 79,8%, 2006-2007: 80,8%, 2007-2008: 79,0%, 2008-2009: 81,0%, 2009-2010: 82,3% , 2010-2011: 82,3%, 2011-2012: 82,0%, 2012-2013: 83,4% y 2013-2014: 84,7%.

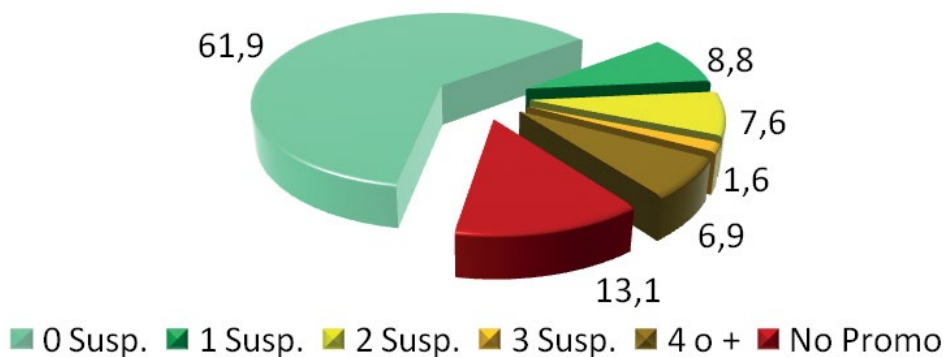
Promoción de 2º a 3º ESO

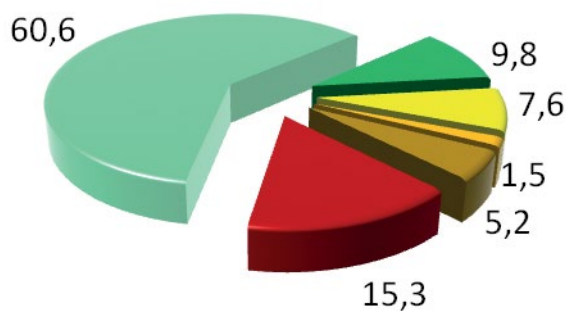

■ 0 Susp. ■ 1 Susp. ■ 2 Susp. ■ 3 Susp. ■ 4 o + ■ No Promo.

Gráfico nº 30. Porcentajes de promoción y no promoción de 2º a 3º de ESO. Curso 2013-2014.

Tabla S-IV-3. Porcentaje de alumnos que promocionan de 3º a 4º de ESO, sin materias pendientes, o con 1, 2, 3, 4 o más materias pendientes. Cursos 2012-2013 y 2013-2014

DAT	PROMOCIONAN DESDE 3º a 4º DE ESO											
	TOTAL		Sin pendtes.		Con 1		Con 2		Con 3		Con 4 ó más	
	12-13	13-14	12-13	13-14	12-13	13-14	12-13	13-14	12-13	13-14	12-13	13-14
M-CAPITAL	85,8	86,9	60,7	62,3	10,4	10,2	8,4	8,2	2,1	1,9	4,3	4,3
M-NORTE	87,0	86,8	63,3	63,9	10,1	9,6	8,4	7,7	1,9	1,7	3,3	3,8
M-SUR	82,3	83,2	51,5	53,6	11,6	11,4	9,7	9,4	2,8	2,6	6,6	6,2
M-ESTE	81,1	82,0	50,8	51,3	12,2	12,2	9,6	10,0	2,5	2,2	6,1	6,3
M-OESTE	89,1	90,2	66,1	67,4	9,6	10,8	8,4	7,5	1,7	1,6	3,3	2,9
C. MADRID	84,9	85,8	58,2	59,6	10,8	10,7	8,8	8,6	2,2	2,0	4,8	4,8

TOTAL GENERAL: 2005-2006: 75,5%, 2006-2007: 80,5%, 2007-2008: 80,5%, 2008-2009: 82,1%, 2009-2010: 83,0 %, 2010-2011: 83,6%, 2011-2012: 83,3%, 2012-2013: 84,9% y 2013-2014: 85,8%.

Promoción de 3º a 4º ESO



Gráfico nº 31. Porcentajes de promoción y no promoción de 3º a 4º de ESO. Curso 2013-2014.

En la tabla siguiente se puede observar la evolución del porcentaje de promoción de 3º a 4º de ESO con 4 o más materias pendientes. Teniendo en cuenta que un porcentaje de estas promociones son por imperativo legal.

Tabla S-IV-4. Promoción de 3º a 4º con 4 o más materias pendientes por Direcciones de Área Territorial

CURSO	M-Capital	M-Norte	M-Sur	M-Este	M-Oeste	C. Madrid
2013-2014	4,3	3,8	6,2	6,3	2,9	4,8
2012-2013	4,3	3,3	6,6	6,1	3,3	4,8
2011-2012	4,7	4,3	6,6	6,5	3,7	5,2
2010-2011	5,0	5,0	6,5	7,3	3,8	5,5
2009-2010	5,3	5,3	7,7	7,3	4,2	6,0
2008-2009	5,9	5,9	8,3	8,8	5,0	6,7
2007-2008	6,5	4,7	7,3	7,9	5,0	6,6
2006-2007	7,1	5,8	9,0	8,7	4,2	7,4
2005-2006	7,4	6,9	9,8	7,1	4,6	7,6
2004-2005	4,2	3,6	6,9	8,5	3,2	5,3
2003-2004	5,5	4,9	7,5	11,0	4,0	6,5
2002-2003	11,9	9,9	14,6	16,8	14,6	12,7
2001-2002	11,0	8,4	13,7	13,8	8,4	11,7
2000-2001	10,5	8,9	15,7	13,5	7,5	11,9

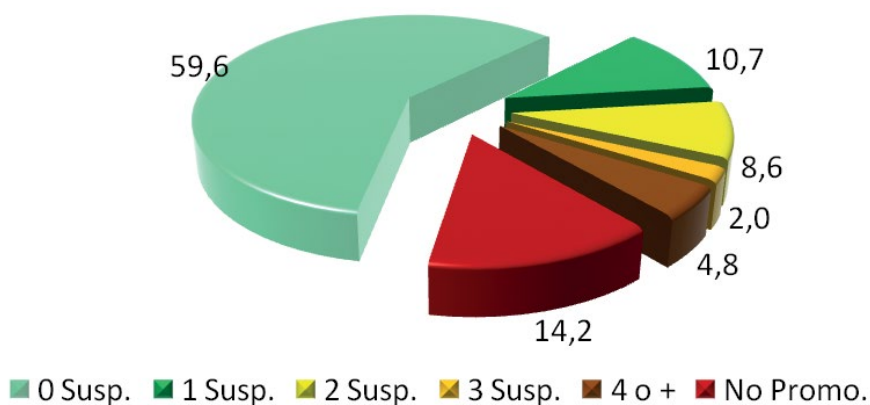
2.4.2. Alumnos de 4º de Educación Secundaria Obligatoria que obtienen el Título de Graduado en Educación Secundaria

Tabla S-IV-5. Porcentaje de alumnos de 4º de ESO que obtienen el título. Cursos 2012-2013 y 2013-2014

DAT	TITULACIÓN EN 4º DE ESO Y PORCENTAJE DE PENDIENTES									
	TOTAL		Sin pendtes.		Con 1		Con 2		Con 3	
	12-13	13-14	12-13	13-14	12-13	13-14	12-13	13-14	12-13	13-14
M-CAPITAL	85,7	85,6	66,4	66,0	11,6	11,8	7,0	7,2	0,6	0,5
M-NORTE	86,9	86,9	69,7	68,8	9,8	10,4	7,0	7,4	0,4	0,2
M-SUR	81,6	81,1	59,9	60,1	12,9	12,6	8,2	7,9	0,5	0,6
M-ESTE	81,2	80,6	61,6	60,2	12,4	12,9	6,9	7,1	0,3	0,4
M-OESTE	87,7	88,2	68,5	70,0	11,5	11,3	7,2	6,4	0,5	0,4
C. MADRID	84,5	84,4	64,9	64,7	11,9	12,0	7,3	7,3	0,5	0,5

TOTAL GENERAL: 2005-2006: 77,9%, 2006-2007:78,2%, 2007-2008: 80,2%, 2008-2009: 81,8%, 2009-2010: 83,4%, 2010-2011: 83,6%, 2011-2012: 83,2%, 2012-2013: 84,5% y 2013-2014: 84.4%

Titulación de 4º ESO de Comunidad de Madrid



Gráfico nº 32. Porcentaje de titulación y no titulación en 4º curso de ESO. Curso 2013-2014.

Se presentan a continuación, como otro punto de análisis y reflexión, cuatro Tablas S-V-1-2-3-4 en las que se relacionan la promoción o titulación total de 1º, 2º, 3º y 4º cursos de ESO en los seis últimos cursos.

Tabla S-V-1. Porcentaje de promoción de 1º a 2º curso de ESO en las Direcciones de Área Territorial. Cursos 2008-2009 a 2013-2014

DAT	2008-2009	2009-2010	2010-2011	2011-2012	2012-2013	2013-2014
MADRID-CAPITAL	85,0	85,9	86,1	86,7	87,3	87,3
MADRID-NORTE	88,6	89,6	90,1	90,6	90,2	90,3
MADRID-SUR	82,7	83,1	84,4	83,7	83,9	84,3
MADRID-ESTE	81,3	80,9	81,8	82,0	81,8	84,0
MADRID-OESTE	90,9	91,0	90,5	90,7	91,9	91,8

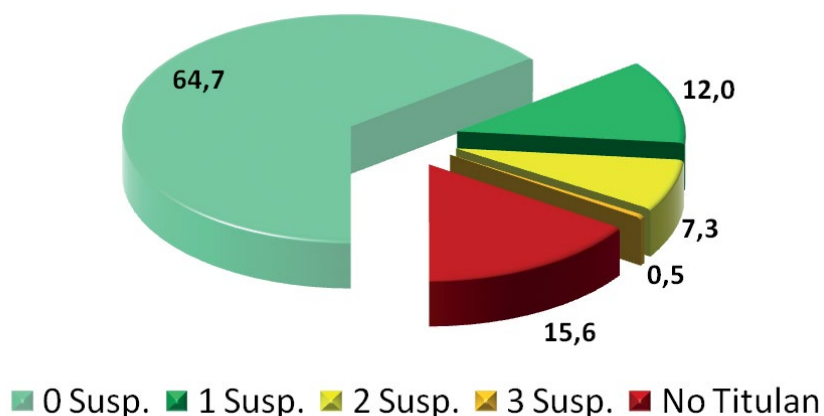
Tabla S-V-2. Porcentaje de promoción de 2º a 3º curso de ESO en las Direcciones de Área Territorial. Cursos 2008-2009 a 2013-2014

DAT	2008-2009	2009-2010	2010-2011	2011-2012	2012-2013	2013-2014
MADRID-CAPITAL	82,8	84,3	84,4	84,6	85,6	86,8
MADRID-NORTE	86,1	85,7	85,7	84,3	84,4	88,0
MADRID-SUR	76,6	78,5	77,8	77,4	79,9	81,0
MADRID-ESTE	75,1	75,2	75,6	74,7	76,9	78,7
MADRID-OESTE	86,8	88,0	88,6	87,9	88,7	88,9

Tabla S-V-3. Porcentaje de promoción de 3º a 4º curso de ESO en las Direcciones de Área Territorial. Cursos 2008-2009 a 2013-2014

DAT	2008-2009	2009-2010	2010-2011	2011-2012	2012-2013	2013-2014
MADRID-CAPITAL	83,4	84,1	84,7	84,6	85,8	86,9
MADRID-NORTE	85,4	86,1	86,2	85,6	87,0	86,8
MADRID-SUR	77,9	79,1	80,4	79,6	82,3	83,2
MADRID-ESTE	79,5	79,5	80,1	79,9	81,1	82,0
MADRID-OESTE	86,3	88,1	87,4	87,4	89,1	90,2

La promoción menor y la mayor de 1º,2º,3º de ESO están coloreadas en las tablas.

Tabla S-V-4. Porcentaje de titulación de 4º curso de ESO en las Direcciones de Área Territorial. Cursos 2008-2009 a 2013-2014

DAT	2008-2009	2009-2010	2010-2011	2011-2012	2012-2013	2013-2014
MADRID-CAPITAL	83,5	84,2	84,8	84,3	85,7	85,6
MADRID-NORTE	84,8	85,7	86,4	84,7	86,9	86,9
MADRID-SUR	77,8	80,8	80,9	80,2	81,6	81,1
MADRID-ESTE	77,7	79,4	80,0	79,9	81,2	80,6
MADRID-OESTE	85,2	88,0	86,3	87,6	87,7	88,2

La titulación menor y la mayor de 4º de ESO están coloreadas en la tabla. Se debe destacar que los porcentajes con puntuación máxima y mínima, han tenido lugar en anteriores cursos académicos, en los cuatro cursos de ESO.

2.4.3. Promoción o Titulación de alumnos de ESO desde el curso 2006-2007 a 2013-2014

En la Tabla S-V-5 se pueden observar y analizar los porcentajes de promoción de los alumnos de 1º,2º, 3º y la titulación de 4º curso de ESO de la Comunidad de Madrid desde el curso 2006-2007 hasta 2013-2014. El porcentaje de promoción más bajo y el más alto están coloreados.

Tabla S-V-5. Promoción o titulación en ESO en la Comunidad de Madrid. Cursos 2006-2007 a 2013-2014

	2006-2007	2007-2008	2008-2009	2009-2010	2010-2011	2011-2012	2012-2013	2013-2014
1º ESO	83,3	83,8	84,9	85,5	85,9	86,1	86,5	86,9
2º ESO	80,8	79,0	81,0	82,3	82,3	82,0	83,4	84,7
3º ESO	80,5	80,5	82,1	83,0	83,6	83,3	84,9	85,8
4º ESO	78,2	80,2	81,8	83,4	83,6	83,2	84,5	84,4

En el Gráfico nº 33 puede observarse que tanto el porcentaje de promoción en 1º, 2º y 3º, como el de titulación, globalmente se mantienen o crecen, con algunas excepciones puntuales. En el último curso 2013-2014, la titulación presenta una leve bajada, pero la promoción crece.

Promoción (1º, 2º y 3º) o Titulación (4º) de ESO en la Comunidad de Madrid



Gráfico nº 33. Porcentaje de promoción de los alumnos de ESO en la Comunidad de Madrid en los cursos 2006-2007 a 2013-2014.

2.4.4. Promoción por materias en Educación Secundaria Obligatoria en las Direcciones de Área Territorial

En las cinco Tablas S-VI se recogen los porcentajes de alumnos con evaluación positiva en cada una de las materias, correspondientes a los cursos 1º, 2º, 3º y 4º de ESO, en los dos últimos cursos, 2012-2013 y 2013-2014. Debajo de cada tabla de datos tenemos una representación de los porcentajes de esa DAT en el último curso.

Tabla S-VI-1. MADRID-CAPITAL. Porcentaje de alumnos calificados positivamente en cada materia de Educación Secundaria Obligatoria. Cursos 2012-2013 y 2013-2014

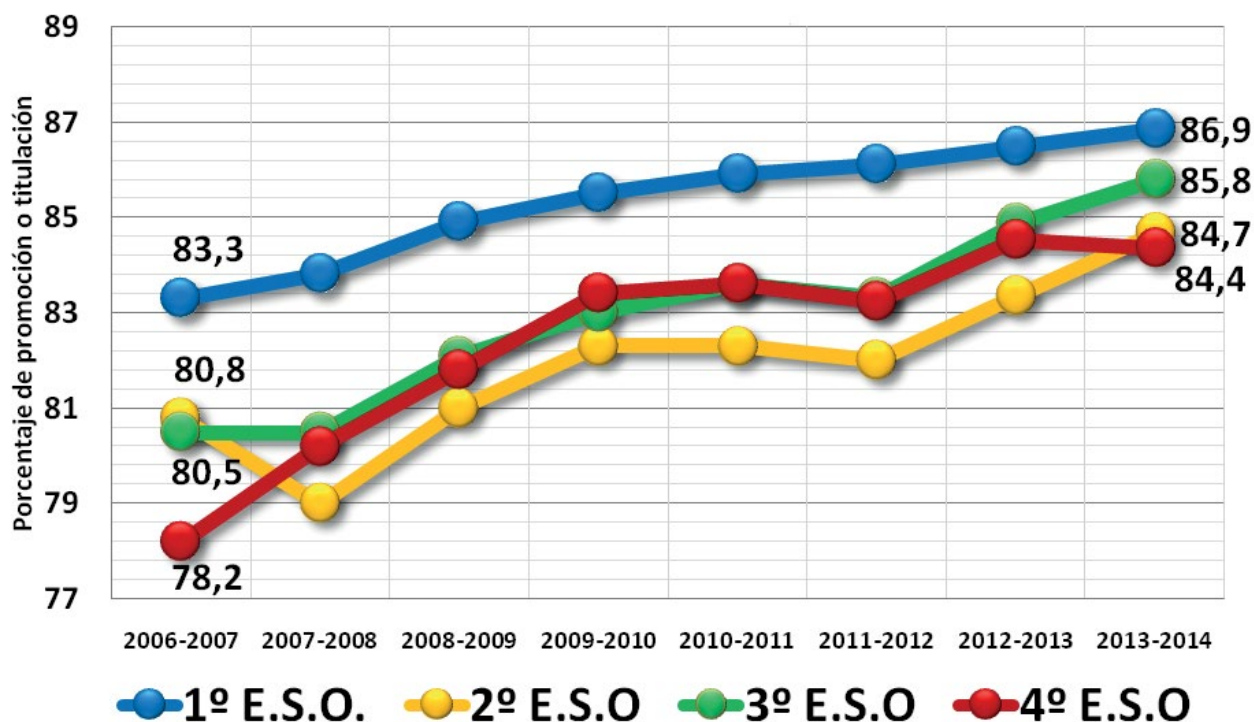
Materia	Evaluación Final (ordinaria y extraordinaria)							
	1º ESO		2º ESO		3º ESO		4º ESO	
	2012-13	2013-14	2012-13	2013-14	2012-13	2013-14	2012-13	2013-14
Biología y Geología					84,6	85,7	92,3	91,9
CC. Naturaleza	81,3	80,6	80,7	81,1				
CC. Soc., G. y H.	80,7	80,9	80,5	81,5	85,5	85,9	87,7	87,7
E. Ciudadanía			91,3	92,0				
E. Física	91,2	91,2	92,8	92,7	95,2	95,7	96,7	96,6
E. Plástica y V.	86,4	86,7	98,7	98,9	90,3	90,9	90,3	89,1
Ed. Ético-Cívica							95,3	95,0
Física y Química					79,4	80,4	86,2	85,7
Francés	91,7	94,7	90,6	86,6	94,0	88,9	93,9	93,8
Inglés	78,5	79,1	79,4	80,1	82,2	83,6	86,9	87,1
Otro Idioma	92,5	91,3	87,0	91,8	88,7	91,4	91,9	78,5
2ª L. Extranjera							95,3	96,4
Informática							94,6	94,6
L. Castellana y L.	80,8	80,3	80,6	80,9	79,2	80,7	85,6	85,6
Latín							87,4	87,1
Matemáticas (*)	77,5	77,4	74,9	76,0	76,3	77,0	72,5	71,6
Matemáticas B							84,5	84,1
Música	85,3	88,6	88,5	88,7	90,4	91,0	92,7	92,4
Religión	93,8	93,8	94,9	94,3	95,9	96,1	96,6	96,9
H. Religiones	95,8	94,8	96,5	96,8	98,5	97,7	98,2	98,3
Tecnologías (*)	84,6	84,3	91,8	81,9	87,9	88,8	88,8	88,7

* En 4º curso de E.S.O. la materias son Matemáticas A y Tecnología.



Gráfico nº 34. Porcentajes de D.A.T. Capital en el curso 2013-2014.



Tabla S-VI-2. MADRID-NORTE. Porcentaje de alumnos calificados positivamente en cada materia de Educación Secundaria Obligatoria. Cursos 2012-2013 y 2013-2014

Materia	Evaluación Final (ordinaria y extraordinaria)							
	1º ESO		2º ESO		3º ESO		4º ESO	
	2012-13	2013-14	2012-13	2013-14	2012-13	2013-14	2012-13	2013-14
Biología y Geología					88,8	88,3	91,7	93,0
CC. Naturaleza	85,8	86,0	82,8	86,1				
CC. Soc., G. y H.	86,6	85,0	83,0	85,3	88,2	88,6	87,7	89,2
E. Ciudadanía			93,7	94,3				
E. Física	93,7	93,0	93,0	94,2	96,1	95,2	96,9	97,7
E. Plástica y V.	89,1	90,2		100,0	92,0	91,2	94,1	94,6
Ed. Ético-Cívica							95,9	96,2
Física y Química					84,0	83,1	88,6	86,6
Francés	88,8	93,9	92,2	90,6	93,0	98,0	93,5	95,0
Inglés	84,8	84,1	81,1	83,8	84,2	84,1	86,2	87,7
Otro Idioma	83,7	86,6	86,5	92,2	90,0	92,2	100,0	87,9
2ª L. Extranjera							98,0	97,9
Informática							94,8	95,0
L. Castellana y L.	85,5	85,0	82,1	84,5	80,8	80,8	85,1	86,5
Latín							86,4	87,7
Matemáticas (*)	82,6	81,3	78,2	79,5	78,1	79,1	75,9	74,8
Matemáticas B							87,5	84,9
Música	100,0	94,6	91,0	90,6	93,7	92,1	93,1	93,6
Religión	98,6	98,1	99,1	98,8	99,3	99,6	99,4	99,4
H. Religiones	98,3	99,4	99,2	98,4	99,2	98,8	99,4	94,6
Tecnologías (*)	87,8	87,8	100,0	100,0	90,0	90,4	90,8	89,9

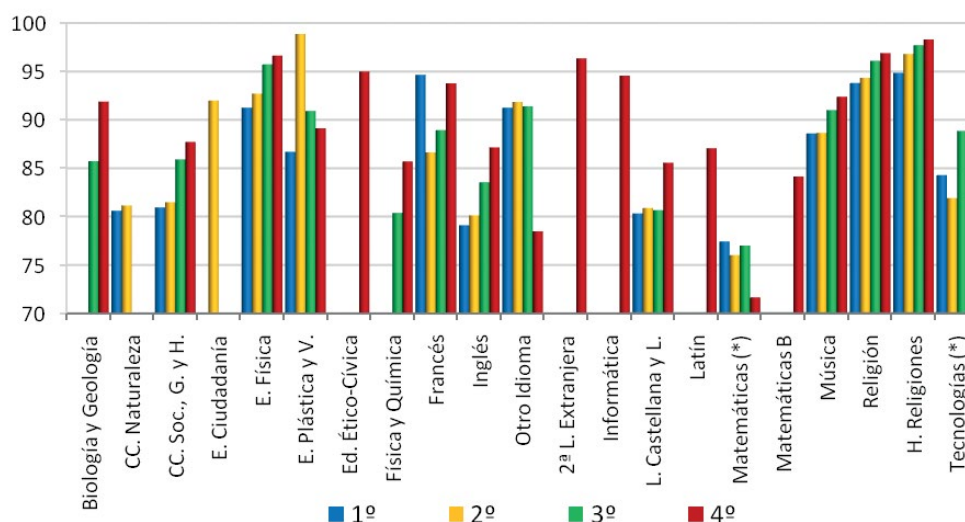
*En 4º curso de E.S.O. la materias son Matemáticas A y Tecnología.



Gráfico n° 35. Porcentajes de D.A.T. Norte en el curso 2013-2014.



Tabla S-VI-3. MADRID-SUR. Porcentaje de alumnos calificados positivamente en cada materia de Educación Secundaria Obligatoria. Cursos 2012-2013 y 2013-2014

Materia	Evaluación Final (ordinaria y extraordinaria)							
	1º ESO		2º ESO		3º ESO		4º ESO	
	2012-13	2013-14	2012-13	2013-14	2012-13	2013-14	2012-13	2013-14
Biología y Geología					80,6	81,4	89,8	89,3
CC. Naturaleza	76,8	76,9	75,5	76,6				
CC. Soc., G. y H.	75,9	76,4	75,4	75,5	79,5	81,4	83,3	83,9
E. Ciudadanía			90,1	91,8				
E. Física	89,3	89,4	90,0	91,2	94,1	94,4	95,9	96,0
E. Plástica y V.	82,7	82,9			87,9	88,5	87,7	88,2
Ed. Ético-Cívica							94,5	94,4
Física y Química					74,9	76,3	82,3	81,7
Francés	96,5	92,2	90,1	94,4	90,5	87,5	99,1	96,7
Inglés	74,4	74,8	76,0	76,9	77,6	78,1	83,1	83,6
Otro Idioma	100,0	73,0	100,0	79,4	96,9	77,6	95,2	
2ª L. Extranjera							95,6	96,0
Informática							94,1	93,8
L. Castellana y L.	76,8	76,7	76,8	77,4	73,4	75,3	81,4	80,8
Latín							85,5	86,3
Matemáticas (*)	72,7	72,2	70,1	70,7	69,3	70,6	70,2	69,4
Matemáticas B							79,0	79,7
Música		96,5	85,7	86,3	87,7	88,5	92,7	92,9
Religión	95,8	95,9	95,9	96,4	97,8	97,9	97,7	98,4
H. Religiones	96,6	97,9	97,2	96,4	98,4	99,0	98,7	98,9
Tecnologías (*)	79,6	79,6			83,6	84,2	87,2	87,1

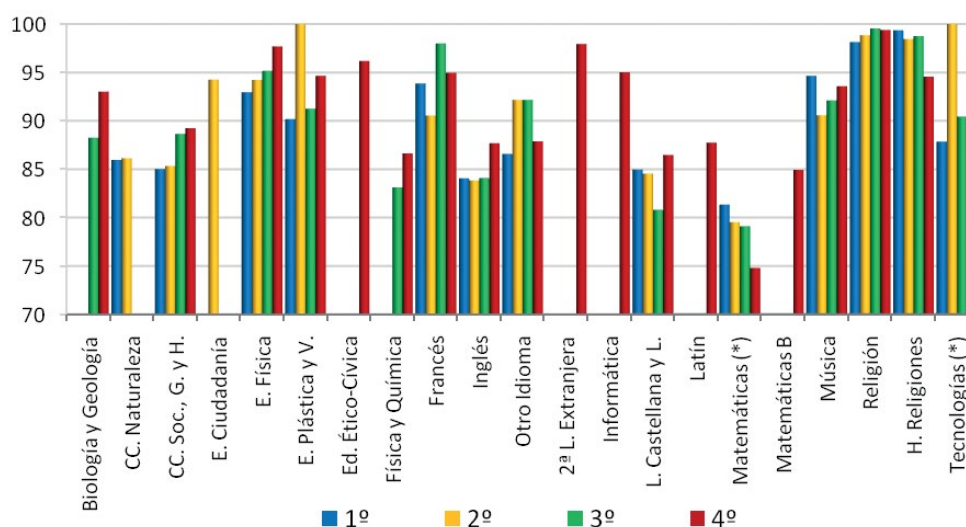
*En 4º curso de E.S.O. la materias son Matemáticas A y Tecnología.



Gráfico n° 36. Porcentajes de D.A.T. Sur en el curso 2013-2014.

Tabla S-VI-4. MADRID-ESTE. Porcentaje de alumnos calificados positivamente en cada materia de Educación Secundaria Obligatoria. Cursos 2012-2013 y 2013-2014

Materia	Evaluación Final (ordinaria y extraordinaria)							
	1º ESO		2º ESO		3º ESO		4º ESO	
	2012-13	2013-14	2012-13	2013-14	2012-13	2013-14	2012-13	2013-14
Biología y Geología					80,5	81,7	91,1	91,2
CC. Naturaleza	74,3	77,2	74,0	74,8				
CC. Soc., G. y H.	72,8	74,7	71,5	73,3	78,5	80,1	85,2	83,5
E. Ciudadanía			87,7	89,3				
E. Física	88,3	88,8	89,2	89,7	92,7	94,4	94,8	95,7
E. Plástica y V.	80,9	82,6			86,7	88,6	87,9	87,8
Ed. Ético-Cívica							93,0	93,8
Física y Química					74,1	75,2	83,5	81,7
Francés	86,2	85,7	86,7	93,0	83,6	86,5	90,6	97,0
Inglés	70,1	72,4	72,2	74,3	75,9	78,2	83,7	82,4
Otro Idioma								
2ª L. Extranjera							95,8	96,7
Informática							94,9	95,1
L. Castellana y L.	73,0	74,5	73,6	75,4	73,5	74,5	80,5	81,4
Latín							84,9	85,8
Matemáticas (*)	68,6	70,7	66,4	66,5	67,2	66,1	68,7	68,0
Matemáticas B							79,9	76,8
Música			83,7	84,4	86,1	87,7	91,7	93,6
Religión	97,0	96,8	96,0	96,9	96,3	98,0	98,5	98,6
H. Religiones	97,2	96,4	95,6	98,9	96,5	98,6	98,4	98,6
Tecnologías (*)	78,3	79,3		0,0	82,3	83,6	87,3	88,2

*En 4º curso de E.S.O. la materias son Matemáticas A y Tecnología.

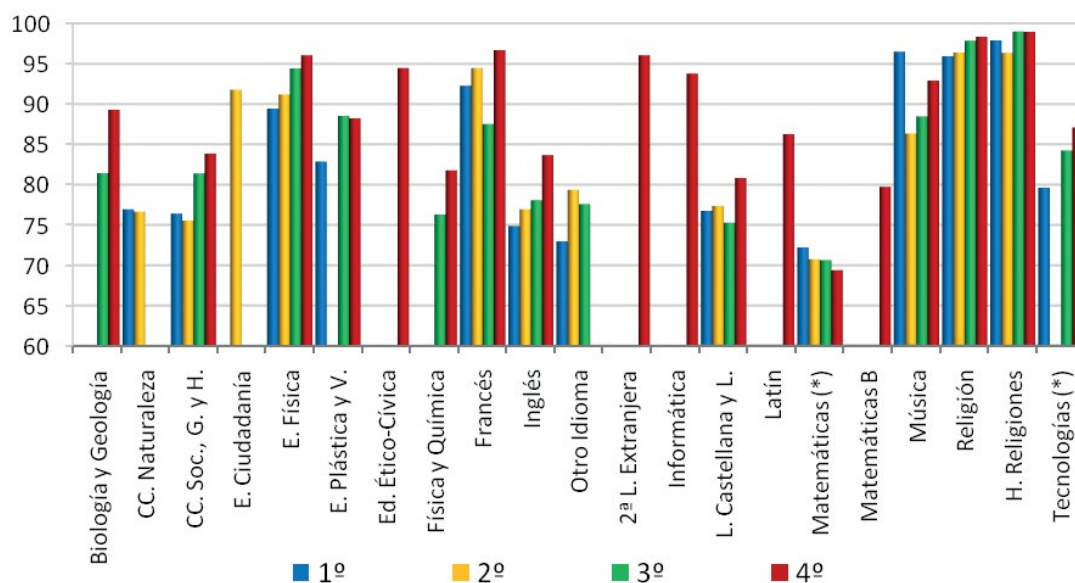

Gráfico nº 37. Porcentajes de D.A.T. Este en el curso 2013-2014.



Tabla S-VI-5. MADRID-OESTE. Porcentaje de alumnos calificados positivamente en cada materia de Educación Secundaria Obligatoria. Cursos 2012-2013 y 2013-2014

Materia	Evaluación Final (ordinaria y extraordinaria)							
	1º ESO		2º ESO		3º ESO		4º ESO	
	2012-13	2013-14	2012-13	2013-14	2012-13	2013-14	2012-13	2013-14
Biología y Geología					88,9	89,8	91,9	92,6
CC. Naturaleza	88,6	88,9	87,1	87,5				
CC. Soc., G. y H.	87,7	88,4	86,6	86,9	88,3	90,4	89,3	90,6
E. Ciudadanía			95,4	95,4				
E. Física	96,7	96,8	96,4	96,6	97,0	97,1	97,8	97,8
E. Plástica y V.	93,8	93,4	99,4	94,8	93,9	94,5	94,7	95,2
Ed. Ético-Cívica							96,2	96,7
Física y Química					84,0	85,4	86,0	87,3
Francés	95,4	95,4	90,1	94,2	90,1	94,0	98,8	95,7
Inglés	87,0	88,3	85,5	86,5	86,6	89,4	89,6	90,5
Otro Idioma	100,0	97,0	100,0	90,9	100,0	92,7	100,0	89,7
2ª L. Extranjera							96,1	99,2
Informática							95,4	95,6
L. Castellana y L.	88,4	88,4	86,4	86,8	84,5	84,8	85,9	87,8
Latín							90,1	92,7
Matemáticas (*)	84,4	84,4	81,3	80,3	81,2	82,0	74,3	76,4
Matemáticas B							84,7	85,8
Música	99,2	99,1	92,8	93,0	93,9	94,8	94,3	95,3
Religión	98,0	98,8	98,1	98,9	98,4	98,2	98,0	97,5
H. Religiones	98,9	99,7	99,1	99,5	99,2	98,7	99,2	98,2
Tecnologías (*)	90,9	92,0	100,0		91,8	92,3	91,1	90,6

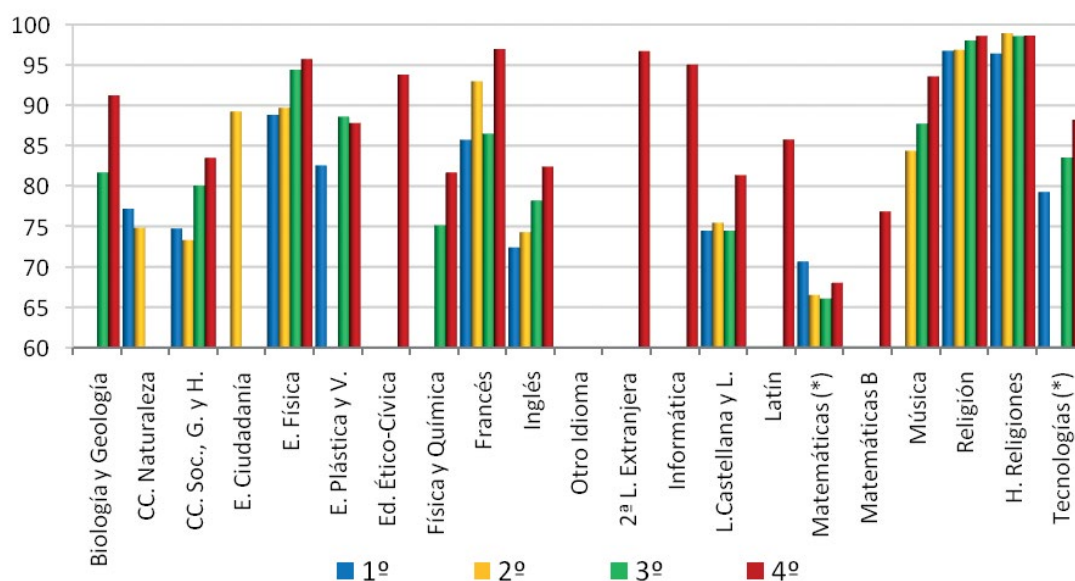
*En 4º curso de E.S.O. la materias son Matemáticas A y Tecnología.



Gráfico n° 38. Porcentajes de D.A.T. Oeste en el curso 2013-2014.

En la Tabla S-VII se expresan los porcentajes de alumnos calificados positivamente en 2013-2014 en cada una de las materias de los cursos 1º, 2º, 3º y 4º de Educación Secundaria Obligatoria, por Direcciones de Área Territorial y en el conjunto de la Comunidad. Para facilitar la consulta de los datos se ha aplicado un color diferente a cada DAT.

Tabla S-VII. Porcentaje de la evaluación positiva por materias, curso, Áreas Territoriales y Comunidad de Madrid. Curso 2013-2014

Materia	M-Capital				M-Norte				M-Sur				M-Este				M-Oeste				Comunidad			
	1º	2º	3º	4º	1º	2º	3º	4º	1º	2º	3º	4º	1º	2º	3º	4º	1º	2º	3º	4º	1º	2º	3º	4º
Biología y Geología	85,7	91,9	85,7	91,9	88,3	93,0	88,3	93,0	81,4	89,3	81,4	89,3	81,7	91,2	81,7	91,2	88,9	92,6	88,9	92,6	85,0	91,4	85,0	91,4
CC. Naturaleza	80,6	81,1	80,6	81,1	86,0	86,1	86,0	86,1	76,9	76,6	76,9	76,6	77,2	74,8	77,2	74,8	88,9	87,5	88,9	87,5	80,6	80,4	80,6	80,4
CC. Soc., G. y H.	80,9	81,5	80,9	81,5	85,0	85,3	85,0	85,3	75,5	81,4	75,5	81,4	74,7	73,3	74,7	73,3	88,4	90,4	88,4	90,4	80,2	79,9	80,2	79,9
E. Ciudadanía	92,0	92,0	92,0	92,0	94,3	94,3	94,3	94,3	91,8	91,8	91,8	91,8	89,3	89,3	89,3	89,3	95,4	95,4	95,4	95,4	92,2	92,2	92,2	92,2
E. Física	91,2	92,7	91,2	92,7	93,0	94,2	93,0	94,2	91,2	94,4	91,2	94,4	89,7	94,4	89,7	94,4	96,8	96,6	96,8	96,6	91,3	92,5	91,3	92,5
E. Plástica y V.	86,7	98,9	86,7	98,9	90,2	100,0	90,2	100,0	82,9	88,2	82,9	88,2	82,6	87,8	82,6	87,8	93,4	94,8	93,4	94,8	86,2	96,3	86,2	96,3
Ed. Ético-Cívica	95,0	95,0	95,0	95,0	96,2	96,2	96,2	96,2	94,4	94,4	94,4	94,4	93,8	93,8	93,8	93,8	81,7	81,7	81,7	81,7	96,7	96,7	96,7	96,7
Física y Química	80,4	85,7	80,4	85,7	83,1	86,6	83,1	86,6	76,3	81,7	76,3	81,7	75,2	81,7	75,2	81,7	95,4	94,2	95,4	94,2	93,1	90,5	93,1	90,5
Francés	94,7	86,6	94,7	86,6	93,9	90,6	93,9	90,6	92,2	94,4	92,2	94,4	86,5	97,0	86,5	97,0	88,3	86,5	88,3	86,5	78,5	79,6	78,5	79,6
Inglés	79,1	80,1	79,1	80,1	84,1	83,8	84,1	83,8	74,8	78,1	74,8	78,1	78,2	82,4	78,2	82,4	97,0	90,9	97,0	90,9	87,7	89,2	87,7	89,2
Otro Idioma	91,3	91,8	91,3	91,8	86,6	92,2	86,6	92,2	73,0	77,6	73,0	77,6	73,0	79,4	73,0	79,4	96,7	96,7	96,7	96,7	99,2	99,2	99,2	99,2
2ª L. Extranjera	96,4	96,4	96,4	96,4	97,9	97,9	97,9	97,9	96,0	96,0	96,0	96,0	95,1	95,1	95,1	95,1	88,4	86,8	88,4	86,8	79,9	80,3	79,9	80,3
Informática	94,6	94,6	94,6	94,6	95,0	95,0	95,0	95,0	93,8	93,8	93,8	93,8	91,4	91,4	91,4	91,4	84,4	80,3	84,4	80,3	76,3	74,3	76,3	74,3
L.Castellana y L.	80,3	80,9	80,3	80,9	85,0	84,5	85,0	84,5	76,7	80,8	76,7	80,8	74,5	81,4	74,5	81,4	88,4	86,8	88,4	86,8	80,3	80,3	80,3	80,3
Latín	77,4	76,0	77,4	76,0	81,3	79,5	81,3	79,5	70,7	77,4	70,7	77,4	66,5	85,8	66,5	85,8	84,4	80,3	84,4	80,3	79,9	79,2	79,9	79,2
Matemáticas (*)	77,4	76,0	77,4	76,0	81,3	79,5	81,3	79,5	70,7	77,4	70,7	77,4	66,5	85,8	66,5	85,8	84,4	80,3	84,4	80,3	76,3	74,3	76,3	74,3
Matemáticas B	84,1	84,1	84,1	84,1	84,9	84,9	84,9	84,9	79,7	86,3	79,7	86,3	76,8	76,8	76,8	76,8	99,1	93,0	99,1	93,0	94,7	88,2	94,7	88,2
Música	88,6	88,7	88,6	88,7	94,6	90,6	94,6	90,6	86,3	88,5	86,3	88,5	84,4	92,9	84,4	92,9	98,8	98,9	98,8	98,9	95,4	95,8	95,4	95,8
Religión	93,8	94,3	93,8	94,3	98,1	98,8	98,1	98,8	96,4	97,9	96,4	97,9	98,0	98,6	98,0	98,6	99,7	99,5	99,7	99,5	96,7	97,6	96,7	97,6
H. Religiones	94,8	96,8	94,8	96,8	99,4	98,4	99,4	98,4	96,4	99,0	96,4	99,0	98,6	98,6	98,6	98,6	99,7	99,5	99,7	99,5	96,7	97,6	96,7	97,6
Tecnologías (*)	84,3	81,9	84,3	81,9	87,8	100,0	87,8	100,0	79,6	84,2	79,6	84,2	0,0	88,2	0,0	88,2	92,0	92,0	92,0	92,0	83,6	85,5	83,6	85,5

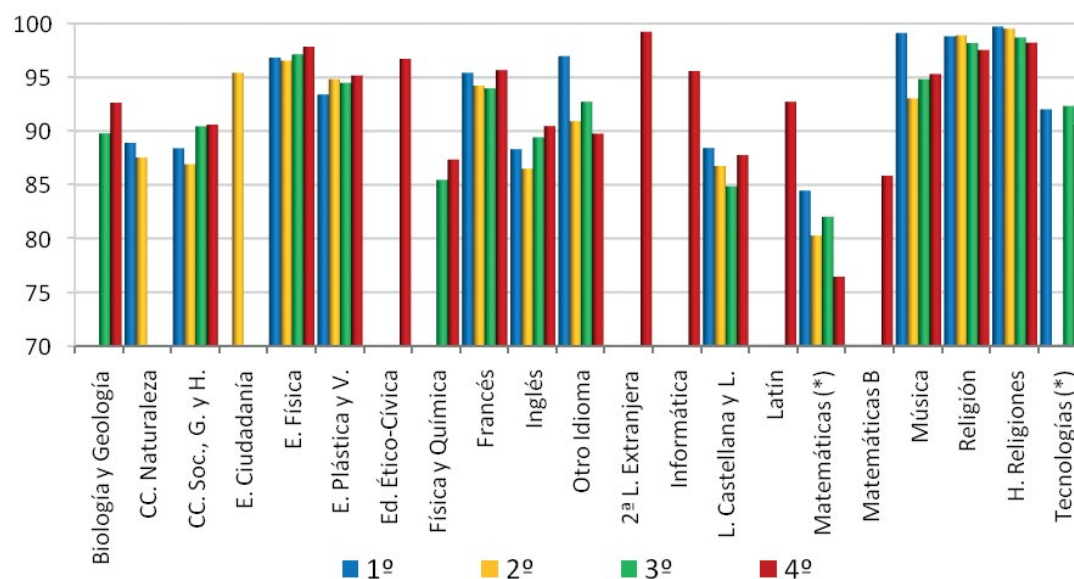
*En 4º curso de E.S.O. la materias son Matemáticas A y Tecnología.



2.4.5. Porcentajes de aprobados por materias en Educación Secundaria Obligatoria en la Comunidad de Madrid

La Tabla S-VIII presenta el porcentaje de alumnos evaluados positivamente por materias en Educación Secundaria Obligatoria en la Comunidad en los cursos 2009-2010 a 2013-2014.

Tabla S-VIII. Porcentaje de aprobados en las materias de ESO en la Comunidad de Madrid. Cursos 2009-2010 a 2013-2014

Materia	Comunidad															
	1º			2º			3º			4º						
	09/10	10/11	11/12	12/13	13/14	09/10	10/11	11/12	12/13	13/14	09/10	10/11	11/12	12/13	13/14	
Biología y Geología	78,8	79,5	79,9	80,4	80,6	77,4	78,6	78,4	79,5	80,4	81,1	82,3	82,7	84,1	85,0	91,4
CC. Naturaleza	78,1	78,5	78,9	79,7	80,2	77,3	78,7	78,5	79,0	79,9	81,5	82,6	82,6	83,9	84,9	86,8
CC. Soc., G. y H.						88,7	90,1	90,3	91,2	92,2	93,0	93,7	93,9	94,9	95,4	96,6
E. Ciudadanía						89,8	90,9	91,3	92,1	92,5	88,1	88,6	88,7	89,9	90,6	90,2
E. Física	89,5	90,4	90,1	91,2	91,3											
E. Plástica y V.	84,6	85,2	85,1	85,8	86,2											
Ed. Ético-Cívica											75,6	76,8	76,9	78,7	79,6	84,7
Física y Química	90,0	93,7	92,1	91,7	93,1	91,1	90,4	93,8	90,3	90,5	87,9	91,1	90,6	91,3	91,3	95,1
Francés	74,6	76,0	76,3	77,8	78,5	74,6	76,1	76,7	78,5	79,6	77,5	78,7	79,4	81,1	82,4	86,2
Inglés	92,9	94,2	85,9	93,3	87,7	90,5	93,7	89,7	90,1	89,2	89,3	91,5	91,0	91,3	88,7	83,4
Otro Idioma																
2ª L. Extranjera																
Informática																
L. Castellana y L.	79,0	78,9	79,0	80,0	79,9	78,2	79,3	78,9	79,6	80,3	75,7	76,7	76,6	78,0	79,2	94,6
Latín																
Matemáticas (*)	75,6	75,5	75,7	76,3	76,3	72,7	72,8	73,1	73,7	74,3	71,0	71,9	72,4	74,3	75,0	97,0
Matemáticas B																
Música						85,5	86,3	86,5	87,9	88,2	87,5	88,2	88,4	89,9	90,6	94,6
Religión	93,6	94,7	94,4	95,4	95,4	93,8	95,0	94,8	95,8	95,8	95,9	96,0	96,6	96,8	97,1	93,0
H. Religiones	95,3	96,1	95,6	96,8	96,7	95,5	95,9	96,8	97,1	97,6	95,9	95,6	97,3	98,4	98,3	97,5
Tecnologías (*)	81,7	82,3	82,1	83,5	83,6				93,8	85,5	84,7	85,9	85,6	86,9	87,7	88,6

* En 4º curso de E.S.O. la materias son Matemáticas A y Tecnología.



Los gráficos 39,40 y 41 son representaciones de los datos de la Tabla S-VIII para las materias de Inglés, L. Castellana y Literatura, Matemáticas, Matemáticas A y Matemáticas B.

Porcentajes de Inglés en la Comunidad de Madrid. Cursos 2006-2007 a 2013-2014



Gráfico nº 39. Porcentajes de Inglés en la Comunidad de Madrid. Cursos 2006-2007 a 2013-2014.

Porcentajes de Lengua Castellana y L. en la Comunidad de Madrid. Cursos 2006-2007 a 2013-2014



Gráfico nº 40. Porcentajes de Lengua Castellana y L. en la Comunidad de Madrid. Cursos 2006-2007 a 2013-2014.

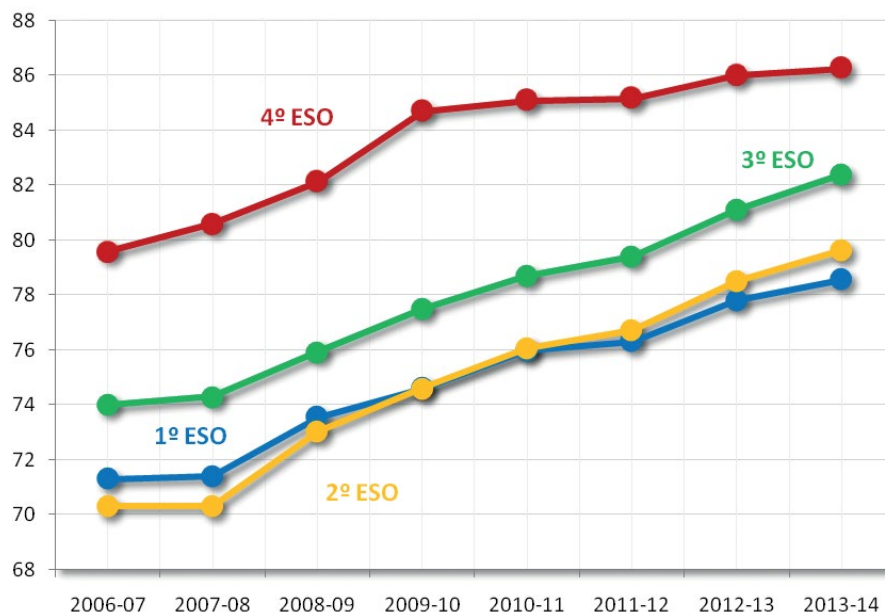

Porcentajes de Matemáticas en la C. Madrid. Cursos 2006-2007 a 2013-2014

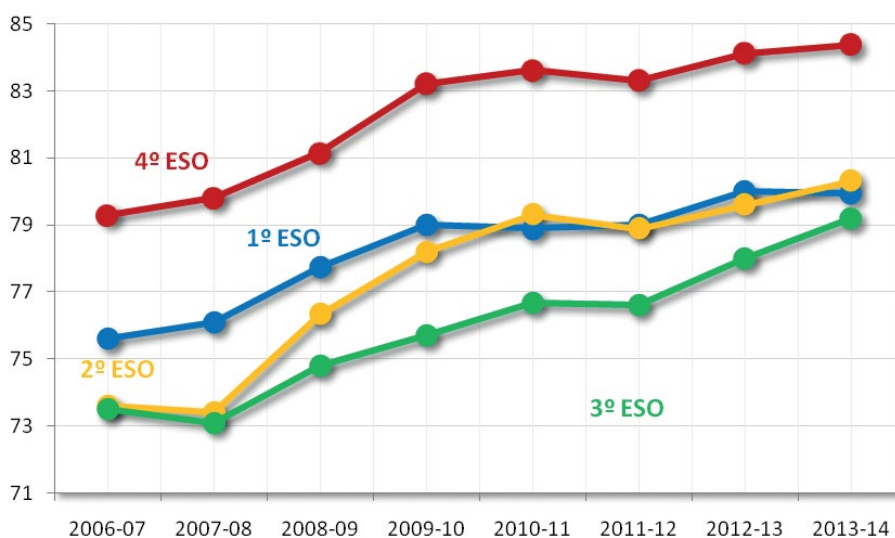

Gráfico nº 41. Porcentajes de Matemáticas en la Comunidad de Madrid. Cursos 2006-2007 a 2013-2014.

El gráfico 42 presenta los datos de la Tabla S-VII o S-VIII para todas las materias cursadas en E.S.O. durante el curso 2013-2014.

Porcentajes de aprobados en las materias de ESO en la Comunidad de Madrid. Curso 2013-2014

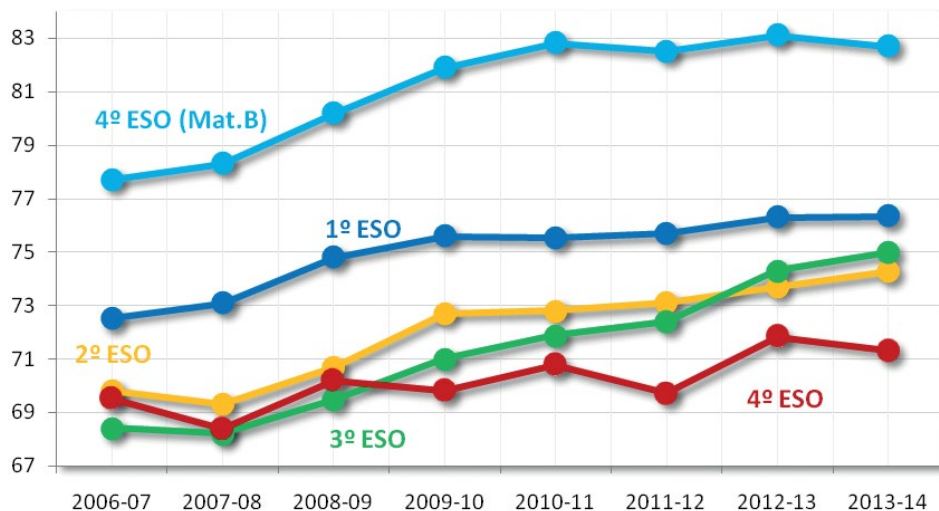

Gráfico nº 42. Porcentajes de las Materias en la Comunidad de Madrid. Curso 2013-2014.



2.4.6. Las materias con menor porcentaje de calificación positiva

La Tabla S-VIII nos muestra las diversas materias según los resultados obtenidos por los alumnos. Según los datos obtenidos las materias de Lengua Castellana y Literatura, Matemáticas e Inglés son en las que los alumnos obtienen peores resultados.

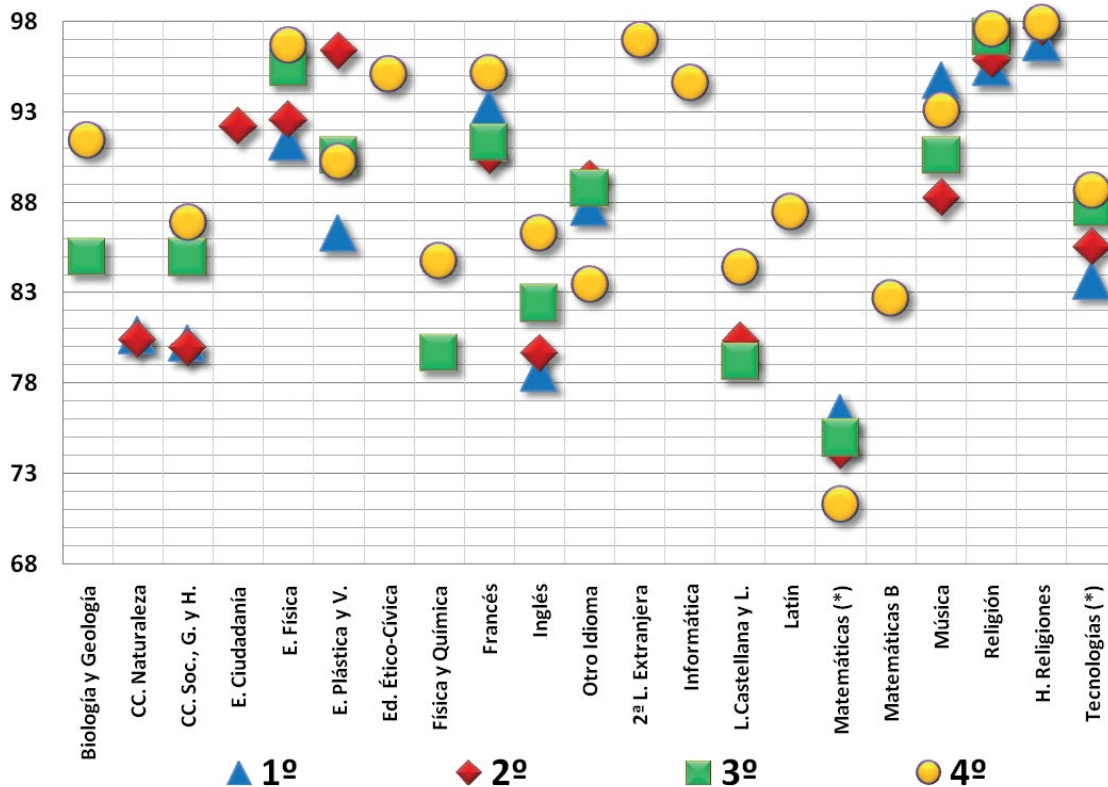



III. Diversificación Curricular en 3º y 4º de Educación Secundaria Obligatoria



3.1. Introducción

El curso 2013-2014 es el duodécimo curso escolar en el que se analiza la situación del Programa de Diversificación Curricular en 3º y 4º de Educación Secundaria Obligatoria.

Se parte en este estudio del número de centros públicos y privados que han desarrollado el Programa de Diversificación Curricular en el curso 2013-2014 lo que arroja un total de 956 grupos y 10.860 alumnos que lo han cursado.

Se recogen los resultados obtenidos por los alumnos que cursan el Programa de Diversificación Curricular en las distintas Direcciones de Área Territorial y en el total de la Comunidad de Madrid. Al mismo tiempo, se presentan gráficamente los datos recogidos de los informes de los centros (públicos y privados).

El Programa de Diversificación Curricular tiene una duración de dos cursos académicos. Se organiza en dos ámbitos (lingüístico y social y científico-tecnológico); materias del currículo común (Lengua Extranjera, Música, Educación Plástica y Visual y Educación Física); una materia optativa, elegida por el alumno entre las de la oferta general del centro para los cursos tercero y cuarto de la Educación Secundaria Obligatoria; y enseñanzas de Religión Católica, Historia y Cultura de las Religiones o, en su caso, la atención educativa para los alumnos que no han optado por enseñanzas de Religión. La evaluación y la titulación de los alumnos que cursan este Programa vienen reguladas por la Orden 1029/2008, de 29 de febrero y la Orden 4265/2007 de 2 de agosto .

Acceden al Programa de Diversificación Curricular los alumnos que hayan cursado 3º de Educación Secundaria Obligatoria y no reúnan los requisitos para promocionar a 4º. Asimismo podrán acceder a dicho Programa, quienes, una vez cursado 2º no estén en condiciones de promocionar a 3º y hayan repetido ya una vez en la etapa.

No obstante, se incorporarán al segundo año del Programa los alumnos que hayan cursado 4º de Educación Secundaria Obligatoria y los que hayan cursado 3º y en el momento de la incorporación dispongan únicamente de un año más de escolarización.

3.2. Normativa que regula los Programas de Diversificación Curricular

La normativa en vigor para esta etapa en los ámbitos curriculares y organizativos, durante el curso 2013/2014, fundamentalmente fue la siguiente:

- ORDEN 3320-01/2007, de 20 de junio, del Consejero de Educación, por la que se regulan para la Comunidad de Madrid la implantación y la organización de la Educación Secundaria Obligatoria derivada de la Ley Orgánica 2/2006, de 3 de mayo (BOCM de 6 de agosto).
- ORDEN 4265/2007, de 2 de agosto, de la Consejera de Educación, por la que se regula el programa de diversificación curricular en la Educación Secundaria Obligatoria de la Comunidad de Madrid (BOCM de 21 de agosto).

¹ Art. 11 de la Orden 1029/2008, de 29 de febrero, de la Consejería de Educación (BOCM 17 de marzo), modificada por la Orden 3142/2008, de 23 de junio (BOCM 15 de julio, corrección de errores BOCM 6 de agosto) y por la Orden 11442/2012, de 7 de noviembre (BOCM de 29 de noviembre).

² Art. 11 y 12 de la Orden 4265/2007 de agosto, de la Consejera de Educación (BOCM 21 de agosto).



- ORDEN 1029/2008, de 29 de febrero, de la Consejería de Educación, por la que se regulan para la Comunidad de Madrid la evaluación de la Educación Secundaria Obligatoria y los documentos de aplicación (BOCM 17 de marzo). Corrección de errores por Orden 3142/2008, de 23 de junio (BOCM de 15 de julio); corrección de errores de esta última en BOCM de 6 de agosto.
- ORDEN 626/2010, de 11 de febrero, de la Consejería de Educación, por la que se regulan las pruebas anuales para alumnos que no han obtenido el título de Graduado en Educación Secundaria Obligatoria al finalizar la etapa (BOCM de 11 de marzo de 2010).
- ORDEN 11442/2012, de 7 de noviembre, por la que se modifica la Orden 1029/2008, de 29 de febrero, de la Consejería de Educación, por la que se regulan para la Comunidad de Madrid la evaluación en la Educación Secundaria Obligatoria y los documentos de aplicación (BOCM de 29 de noviembre).

3.3. Alumnos evaluados en 3º y 4º de ESO y número de alumnos en el Programa de Diversificación Curricular en las Direcciones de Área Territorial, y en la Comunidad de Madrid, en los cursos 2002-2003 a 2013-2014

Tabla D-I. Número de alumnos evaluados en 3º y 4º de ESO que se incorporan a Programas de Diversificación Curricular y su porcentaje

Curso	Alumnos Evaluados	Alumnos de Diversificación	% de Diversificación
2013-2014	109.502	10.860	9,92%
2012-2013	108.089	11.067	10,24%
2011-2012	107.637	11.196	10,40%
2010-2011	107.065	11.730	10,96%
2009-2010	106.928	11.357	10,62%
2008-2009	106.582	9.978	9,36%
2007-2008	107.114	9.877	9,22%
2006-2007	106.000	8.736	8,23%
2005-2006	107.955	7.807	7,23%
2004-2005	111.164	7.280	7,00%
2003-2004	114.115	6.909	6,05%
2002-2003	116.503	7.996	6,86%

La tabla anterior presenta el número de alumnos evaluados en 3º y 4º de ESO, los alumnos que se incorporan a algún Programa de Diversificación Curricular y su significación en porcentajes. De los doce últimos cursos el porcentaje de alumnos que cursan el programa presenta un aumento constante, excepto los tres últimos cursos en que disminuye respecto a los anteriores.

La Tabla D-II recoge los grupos de diversificación curricular tanto de los centros públicos como privados, por Direcciones de Área Territorial y en el conjunto de la Comunidad de Madrid durante los tres últimos cursos. También se indica el porcentaje de cada curso, así como el del total de la Comunidad.

Estos datos se representan también gráficamente, más adelante.

Tabla D-II. N° Alumnos evaluados en 3° y 4° de E.S.O. y porcentaje de alumnos en Diversificación Curricular por Áreas Territoriales y por Comunidad de Madrid. Cursos 2011-2012 a 2013-2014

DAT	Titularidad	CURSO 3° ESO									CURSO 4° ESO	
		N° Al. Eval.		N° Al. Divers.				% Diversifican			N° Al. Eval.	
		1213	1314	1112	1213	1314	1112	1213	1314	1112	1314	
M-CAPITAL	PÚBLICOS	8.289	8.485	1.025	995	955	12,2	12,0	11,3	7.504	7.739	
	PRIVADOS	16.854	16.672	1.203	1.191	1.152	7,2	7,1	6,9	15.673	15.630	
	TOTAL	25.143	25.157	2.228	2.186	2.107	8,8	8,7	8,4	23.177	23.369	
M-NORTE	PÚBLICOS	2.781	2.926	288	269	276	10,7	9,7	9,4	2.532	2.548	
	PRIVADOS	1.567	1.611	38	32	37	2,3	2,0	2,3	1.490	1.494	
	TOTAL	4.348	4.537	326	301	313	7,6	6,9	6,9	4.022	4.042	
M-SUR	PÚBLICOS	9.297	9.412	1.125	1.123	1.083	12,4	12,1	11,5	8.190	8.498	
	PRIVADOS	3.959	4.011	327	324	298	8,3	8,2	7,4	3.520	3.569	
	TOTAL	13.256	13.423	1.452	1.447	1.381	11,1	10,9	10,3	11.710	12.067	
M-ESTE	PÚBLICOS	5.536	5.688	573	610	613	10,4	11,0	10,8	4.996	5.033	
	PRIVADOS	1.457	1.576	71	70	63	5,0	4,8	4,0	1.284	1.278	
	TOTAL	6.993	7.264	644	680	676	9,3	9,7	9,3	6.280	6.311	
M-OESTE	PÚBLICOS	3.230	3.359	348	350	376	10,8	10,8	11,2	3.080	3.102	
	PRIVADOS	3.564	3.663	68	53	45	1,9	1,5	1,2	3.286	3.208	
	TOTAL	6.794	7.022	416	403	421	6,1	5,9	6,0	6.366	6.310	
C.MADRID	PÚBLICOS	29.133	29.870	3.359	3.347	3.303	11,6	11,5	11,1	26.302	26.920	
	PRIVADOS	27.401	27.533	1.707	1.670	1.595	6,2	6,1	5,8	25.253	25.179	
	TOTAL	56.534	57.403	5.066	5.017	4.898	9,0	8,9	8,5	51.555	52.099	

Continuación Tabla D-II

DAT	CURSO 4º ESO						TOTAL ALUMNOS DE 3º Y 4º DE ESO								
	Nº Al. Divers.			% Diversifican			Nº Al. Eval.		Nº Al. Divers.			% Diversifican			
	1112	1213	1314	1112	1213	1314	1213	1314	1112	1213	1314	1112	1213	1314	
M-CAPITAL	1.340	1.241	1.236	17,7	16,5	16,0	15.793	16.224	2.365	2.236	2.191	14,8	14,2	13,5	
	1.332	1.369	1.326	8,6	8,7	8,5	32.527	32.302	2.535	2.560	2.478	7,9	7,9	7,7	
	2.672	2.610	2.562	11,6	11,3	11,0	48.320	48.526	4.900	4.796	4.669	10,2	9,9	9,6	
M-NORTE	370	364	338	15,0	14,4	13,3	5.313	5.474	658	633	614	12,7	11,9	11,2	
	34	44	44	2,2	3,0	2,9	3.057	3.105	72	76	81	2,3	2,5	2,6	
	404	408	382	10,1	10,1	9,5	8.370	8.579	730	709	695	8,8	8,5	8,1	
M-SUR	1.411	1.395	1.384	17,1	17,0	16,3	17.487	17.910	2.536	2.518	2.467	14,6	14,4	13,8	
	383	351	348	10,7	10,0	9,8	7.479	7.580	710	675	646	9,4	9,0	8,5	
	1.794	1.746	1.732	15,2	14,9	14,4	24.966	25.490	3.246	3.193	3.113	13,1	12,8	12,2	
M-ESTE	703	717	735	14,2	14,4	14,6	10.532	10.721	1.276	1.327	1.348	12,2	12,6	12,6	
	89	72	78	7,0	5,6	6,1	2.741	2.854	160	142	141	6,0	5,2	4,9	
	792	789	813	12,7	12,6	12,9	13.273	13.575	1.436	1.469	1.489	10,9	11,1	11,0	
M-OESTE	403	421	426	13,4	13,7	13,7	6.310	6.461	751	771	802	12,1	12,2	12,4	
	65	76	47	2,0	2,3	1,5	6.850	6.871	133	129	92	1,9	1,9	1,3	
	468	497	473	7,5	7,8	7,5	13.160	13.332	884	900	894	6,7	6,8	6,7	
C.MADRID	4.227	4.138	4.119	16,1	15,7	15,3	55.435	56.790	7.586	7.485	7.422	13,8	13,5	13,1	
	1.903	1.912	1.843	7,6	7,6	7,3	52.654	52.712	3.610	3.582	3.438	6,9	6,8	6,5	
	6.130	6.050	5.962	11,9	11,7	11,4	108.089	109.502	11.196	11.067	10.860	10,4	10,2	9,9	

3.3.1. Distribución de grupos y alumnos en 3º de ESO

Tabla D-III. Alumnos evaluados en 3º ESO, en Programas de Diversificación Curricular y su porcentaje. Cursos 2002-2003 a 2013-2014

CURSO	ALUMNOS EVALUADOS			ALUMNOS DIVERSIFICACIÓN CURRICULAR			
	Públicos	Privados	Total	Nº Al.	%	Nº grupos	Alum/Grupo
2013-2014	29.870	27.533	57.403	4.898	8,53	451	9,21
2012-2013	29.133	27.401	56.534	5.017	8,87	459	9,15
2011-2012	28.899	27.440	56.339	5.066	8,99	483	9,53
2010-2011	28.980	27.354	56.334	5.286	9,38	488	10,83
2009-2010	29.190	26.825	56.015	5.210	9,30	479	10,88
2008-2009	29.241	26.458	55.699	4.692	8,42	429	10,94
2007-2008	30.257	26.170	56.427	4.831	8,56	434	11,13
2006-2007	30.298	26.591	56.889	4.249	7,47	411	10,32
2005-2006	32.359	26.867	58.720	3.559	6,06	365	9,75
2004-2005	33.671	26.693	60.364	2.681	4,44	342	7,84
2003-2004	34.609	27.558	62.167	3.661	5,89	374	9,79
2002-2003	35.931	27.371	63.302	3.330	5,26	376	8,86

Se observa en la tabla anterior que en los últimos doce cursos el número de alumnos evaluados en 3º de la ESO ha ido disminuyendo, en tanto que aumenta el porcentaje de alumnos que cursan los programas de Diversificación hasta 2010-2011, año en que se invierte la tendencia. Al mismo tiempo, el número de grupos presenta un mínimo en 2004-2005 y la media de alumnos por grupo fluctúa en un margen 8% a 11% aproximadamente.

Tabla D-IV. Diversificación de 3º de Educación Secundaria Obligatoria. Cursos 2011-2012, 2012-2013 y 2013-2014

DAT	3º DE ESO						PROMOCIONAN					
	Nº Grupos			Nº Alumnos			Nº Alumnos			%		
	1112	1213	1314	1112	1213	1314	1112	1213	1314	1112	1213	1314
M-CAPITAL	213	199	197	2.228	2.186	2.107	2.228	2.186	2.107	100,0	100,0	100,0
M-NORTE	33	28	31	326	301	313	326	301	313	100,0	100,0	100,0
M-SUR	139	133	125	1.452	1.447	1.381	1.452	1.447	1.381	100,0	100,0	100,0
M-ESTE	56	56	54	644	680	676	644	680	676	100,0	100,0	100,0
M-OESTE	42	43	44	416	403	421	416	403	421	100,0	100,0	100,0
C. MADRID	483	459	451	5.066	5.017	4.898	5.066	5.017	4.898	100,0	100,0	100,0

3.3.2. Representación gráfica de la Diversificación Curricular en 3º de ESO

El Gráfico nº 43 recoge la representación gráfica de la situación de los alumnos en el programa de 3º de ESO, en el total de centros públicos y privados-concertados, por Dirección de Área Territorial y en el conjunto de la Comunidad de Madrid.



Diversificación en 3º ESO. Cursos 2011-2012 a 2013-2014



Gráfico nº 43. Diversificación de 3º de ESO. Cursos 2011-2012 a 2013-2014.

3.3.3. Distribución de grupos y alumnos que cursan el programa en 4º de ESO

En la tabla siguiente se recogen los datos referidos al Programa de Diversificación Curricular de 4º curso, en el conjunto de la Comunidad de Madrid, y en la Tabla D-VI por Direcciones de Área Territorial durante los tres últimos cursos. En un breve análisis se constata que en el curso 2013-2014 hay menos alumnos evaluados, y un 0,05% más de alumnos por grupo que en el curso anterior.

Tabla D-V. Alumnos evaluados en 4º ESO: alumnos en Diversificación Curricular y que titulan con sus porcentajes correspondientes

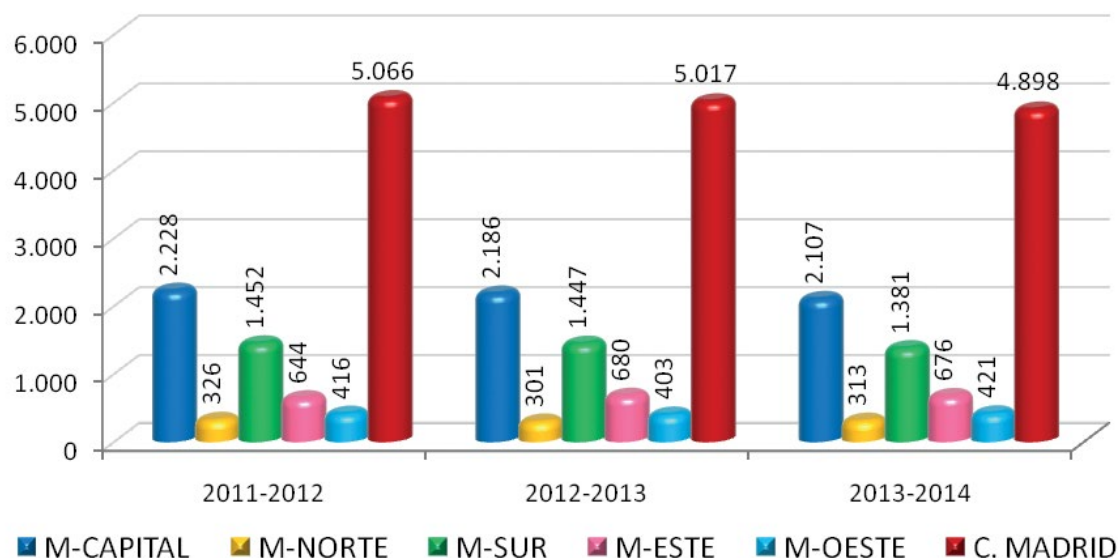
Curso	Al. Evaluados			Al. Diversificación Curricular					
	Públicos	Privados	Total	Nº Al.	%	Nº grupos	Alum/Grup	Nº Titulan	% Titulan
2013-2014	26.920	25.179	52.099	5.962	11,44	505	11,81	4.561	76,50
2012-2013	26.302	25.253	51.555	6.050	11,74	510	11,86	4.671	77,21
2011-2012	26.246	25.052	51.298	6.130	11,95	528	11,61	4.588	74,85
2010-2011	25.999	24.732	50.731	6.444	12,70	542	11,89	4.957	76,92
2009-2010	26.018	24.895	50.913	6.147	12,07	502	12,25	4.789	77,91
2008-2009	26.698	24.185	50.883	5.286	10,39	443	11,93	4.155	78,60
2007-2008	26.485	24.202	50.687	5.046	9,96	424	11,90	3.893	77,15
2006-2007	25.546	23.565	49.111	4.487	9,14	397	11,30	3.430	76,44
2005-2006	25.572	23.663	49.235	5.838	11,86	398	14,67	4.381	75,04
2004-2005	26.925	23.875	50.800	4.599	9,05	356	12,92	3.519	76,52
2003-2004	27.583	24.365	51.948	5.242	10,09	374	14,02	3.765	71,82
2002-2003	28.586	24.615	53.201	4.666	8,77	348	13,41	3.648	78,18



Tabla D-VI. Alumnos del Programa de Diversificación de 4º de ESO y los que titulan. Cursos 2011-2012, 2012-2013 y 2013-2014

DAT	4º DE ESO						TITULAN					
	Nº Grupos			Nº Alumnos			Nº Alumnos			%		
	1112	1213	1314	1112	1213	1314	1112	1213	1314	1112	1213	1314
M-CAPITAL	237	232	223	2.672	2.610	2.562	1.946	1.947	1.903	72,8	74,6	74,3
M-NORTE	34	32	32	404	408	382	315	319	301	78,0	78,2	78,8
M-SUR	152	145	148	1.794	1.746	1.732	1.344	1.375	1.324	74,9	78,8	76,4
M-ESTE	62	58	60	792	789	813	622	641	655	78,5	81,2	80,6
M-OESTE	43	43	42	468	497	473	361	389	378	77,1	78,3	79,9
C. MADRID	528	510	505	6.130	6.050	5.962	4.588	4.671	4.561	74,8	77,2	76,5

3.3.4. Representación gráfica del Programa de Diversificación Curricular en 4º de ESO

El Gráfico 44A recoge la situación del programa de Diversificación Curricular de 4º de ESO, del total de centros públicos y privados, por Direcciones de Área Territorial y en el conjunto de la Comunidad de Madrid. El gráfico 44B muestra la distribución del último curso por DAT.

Diversificación de 4º de ESO. Cursos 2011-2012 a 2013-2014



Gráfico nº 44A. Diversificación de 4º de ESO. Cursos 2012-2012 a 2013-2014.

Alumnos que cursan P.D.C. en 4º de E.S.O. por DAT

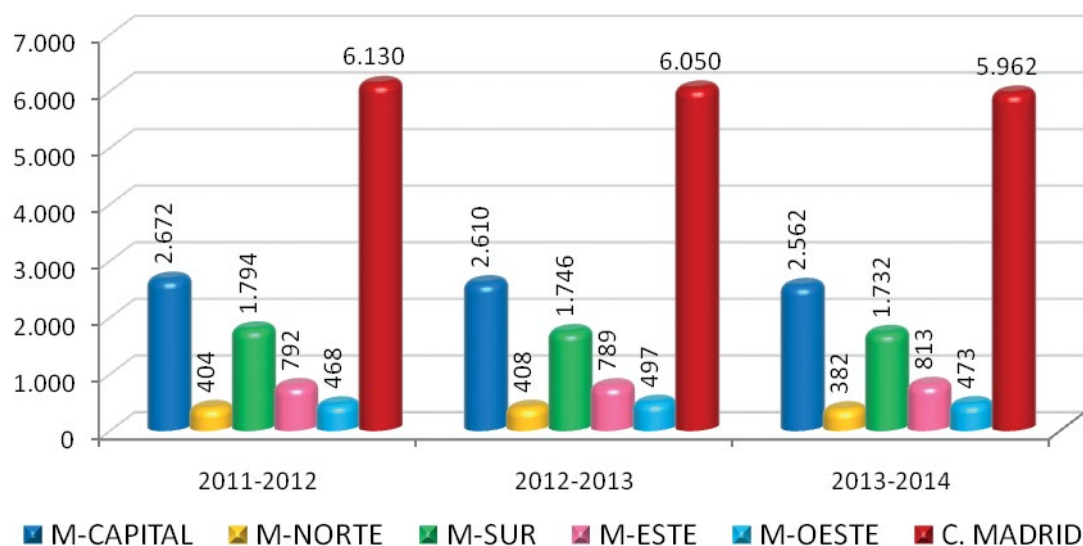

Gráfico nº 44B. Distribución de los alumnos que cursan programas de diversificación en 4º de ESO. Curso 2013-2014.

3.4. Centros que imparten el Programa de Diversificación Curricular en 3º y 4º de ESO por Direcciones de Área Territorial, y en la Comunidad de Madrid, en el curso 2013-2014

3.4.1. Distribución de grupos y alumnos en 3º y 4º de la ESO; promoción y titulación

La Tabla D-VII presenta el número de centros que ofrecieron el Programa de Diversificación Curricular en 3º y 4º de Educación Secundaria Obligatoria; también incluye el número de grupos y de alumnos, así como el número de éstos que obtienen el título en 4º curso, por Direcciones de Área Territorial, y en el conjunto de la Comunidad de Madrid, tanto en los centros públicos como en los privados, en el curso escolar 2013-2014.

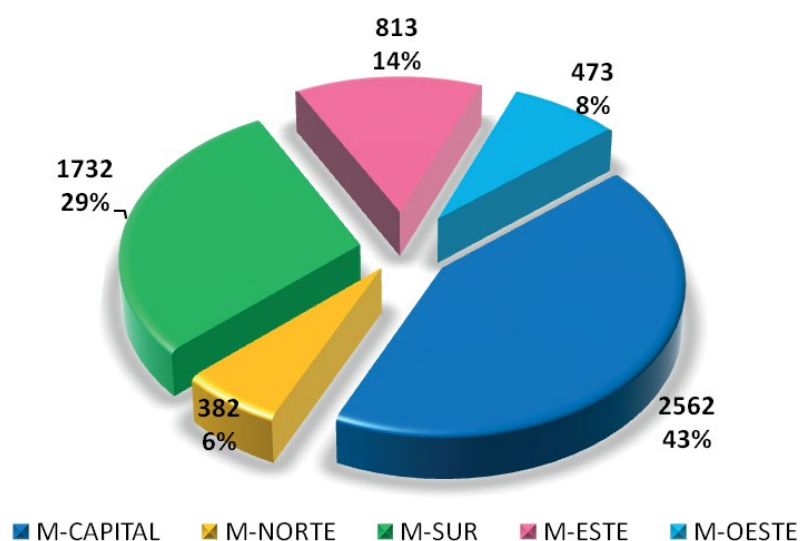
A continuación se presenta la gráfica de la titulación a través del Programa de Diversificación Curricular en 4º de ESO y su porcentaje por D.A.T., así como el total en la Comunidad de Madrid.

Tabla D-VII. Nº de centros, grupos, alumnos y promoción o titulación en 3º y 4º en Enseñanza Pública y Privada en las Áreas Territoriales y en la C. Madrid. Curso 2013-2014

Área Territorial	DAT	DIVERSIFICACIÓN									
		3º ESO					4º ESO				
		Centros	Grupos	Alumnos	Promoción	%	Centros	Grupos	Alumnos	Titulan	%
PÚBLICA	M-C	81	91	955	955	100,0	82	92	1.236	922	74,6
	M-N	23	26	276	276	100,0	23	26	338	266	78,7
	M-S	89	99	1.083	1.083	100,0	89	103	1.384	1.057	76,4
	M-E	48	48	613	613	100,0	49	51	735	589	80,1
	M-O	33	35	376	376	100,0	32	35	426	335	78,6
TOTAL PÚBLICA		274	299	3.303	3.303	100,0	275	307	4.119	3.169	76,9
PRIVADA-CONCERTADA	M-C	100	106	1.152	1.152	100,0	105	131	1326	981	74,0
	M-N	4	5	37	37	100,0	4	6	44	35	79,5
	M-S	26	26	298	298	100,0	30	45	348	267	76,7
	M-E	6	6	63	63	100,0	7	9	78	66	84,6
	M-O	6	9	45	45	100,0	6	7	47	43	91,5
TOTAL PRIVADA		142	152	1.595	1.595	100,0	152	198	1.843	1.392	75,5
TOTAL C. MADRID		416	451	4.898	4.898	100,0	427	505	5.962	4.561	76,5

Porcentaje de alumnos que titulan y han cursado el Programa de Diversificación Curricular por DAT



Gráfico nº 45. 4º de ESO: titulación en porcentaje. Curso 2013-2014.



IV. Programa de Cualificación Profesional Inicial

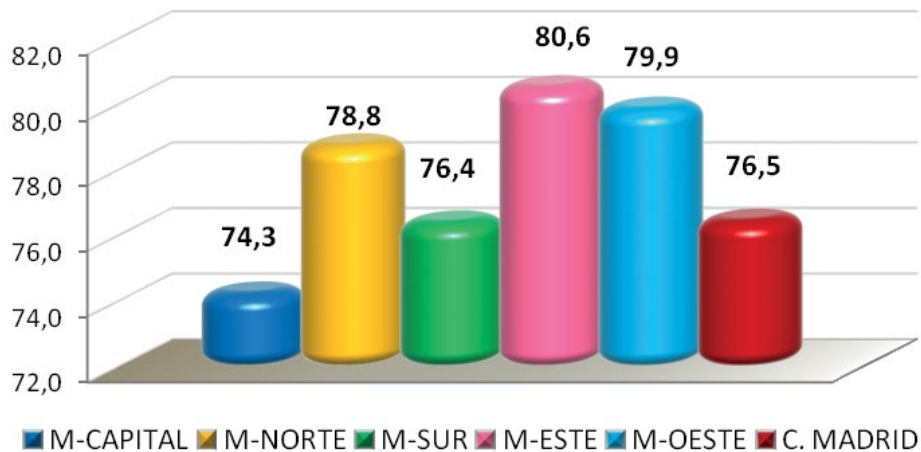

(MÓDULOS OBLIGATORIOS)

4.1. Introducción

Los Programas de Cualificación Profesional Inicial, definidos en la Ley Orgánica 2/2006, de 3 de mayo, de Educación, y regulados en la Comunidad de Madrid por la Orden 1797/2008, de 7 de abril, de la Consejería de Educación, tienen como objetivo que todos los alumnos alcancen competencias profesionales propias de una cualificación de nivel uno de la estructura actual del Catálogo Nacional de Cualificaciones Profesionales, establecido en el Real Decreto 1128/2003, de 5 de septiembre, modificado por el Real Decreto 1416/2005, de 25 de noviembre, así como proporcionarles la posibilidad de una inserción socio-laboral satisfactoria y ampliar sus competencias básicas para proseguir estudios en las diferentes enseñanzas.

Los programas comprenden módulos obligatorios y voluntarios.

Los módulos obligatorios son los siguientes:

1. Módulos específicos:

- Módulos profesionales asociados a unidades de competencia de una cualificación profesional de nivel 1.
- Formación en Centros de Trabajo.

2. Módulos formativos de carácter general:

- Módulo de Formación Básica (ámbito científico-tecnológico y ámbito lingüístico y social).
- Módulo de Prevención de Riesgos Laborales.
- Módulo Proyecto de Inserción Laboral.

Los módulos voluntarios se realizarán una vez superados los obligatorios por quienes deseen obtener el título de Graduado en Educación Secundaria Obligatoria y comprenden los siguientes ámbitos: Ámbito de comunicación, Ámbito social y Ámbito científico-tecnológico.

En el curso 2008/2009 comenzaron a impartirse en la Comunidad de Madrid los módulos obligatorios de los Programas de Cualificación Profesional Inicial.

En este capítulo se presentan los resultados académicos de los alumnos que han cursado dichos módulos en el curso 2013-2014.

La normativa en vigor, durante el curso 2013/2014, fundamentalmente fue la siguiente:

- ORDEN 1797/2008, de 7 de abril, de la Consejería de Educación, por la que se regulan la ordenación académica y la organización de los programas de cualificación profesional inicial que se impartan en centros educativos de la Comunidad de Madrid (BOCM de 24 de abril).
- CORRECCIÓN de errores de la Orden 1797/2008, de 7 de abril, de la Consejería de Educación, por la que se regulan la ordenación académica y la organización de los programas de cualificación profesional inicial que se impartan en centros educativos de la Comunidad de Madrid (BOCM de 6 de junio).

- RESOLUCIÓN, de 9 de mayo de 2008, de la Dirección General de Educación Secundaria y Enseñanzas Profesionales, por la que se aprueban los currículos de determinados perfiles correspondientes a los módulos específicos de los Programas de cualificación profesional inicial (BOCM de 24 de mayo) y corrección de errores en Resolución de 7 de junio de 2008 de la Dirección General de Educación Secundaria y Enseñanzas Profesionales (BOCM de 29 de julio de 2008).
- ORDEN 3118/2008, de 19 de junio, por la que se regulan en la Comunidad de Madrid las modalidades de Aulas Profesionales y Transición al Empleo de los programas de cualificación profesional inicial, establecidos en la Ley Orgánica 2/2006, de 3 de mayo, de Educación (BOCM de 7 de julio).
- RESOLUCIÓN, de 7 de julio de 2008, de la Dirección General de Educación Secundaria y Enseñanzas Profesionales, por la que se aprueban los currículos de determinados perfiles correspondientes a los módulos específicos de los Programas de cualificación profesional inicial de las familias profesionales de “Edificación y Obra Civil” y “Textil, Confección y Piel” (BOCM de 29 de julio).
- RESOLUCIÓN, de 31 de julio de 2008, de la Dirección General de Educación Secundaria y Enseñanzas Profesionales, por la que se aprueban los currículos de determinados perfiles correspondientes a los módulos específicos de los Programas de cualificación profesional inicial de las familias profesionales de “Artes Gráficas” y “Comercio y Marketing” (BOCM de 25 de agosto).
- INSTRUCCIONES, de 5 de diciembre de 2008, de la Dirección General de Educación Secundaria y Enseñanzas Profesionales, sobre acceso al módulo de Formación en centros de trabajo y certificación de los alumnos que no superen los módulos obligatorios de los programas de cualificación profesional inicial que se impartan en centros educativos (Incorpora ampliación de fecha 25 de febrero de 2009).
- INSTRUCCIONES, de 25 de febrero de 2009, de ampliación de las Instrucciones de 5 de diciembre de 2008 de la Dirección General de Educación Secundaria y Enseñanzas Profesionales, sobre acceso al módulo de Formación en centros de trabajo y certificación de los alumnos que no superen los módulos obligatorios de los programas de cualificación profesional inicial que se impartan en centros educativos.
- RESOLUCIÓN, de 10 de marzo de 2009, de la Dirección General de Educación Secundaria y Enseñanzas Profesionales, por la que se aprueban los currículos de determinados perfiles correspondientes a los módulos específicos de los Programas de cualificación profesional inicial de las familias profesionales de “Industrias alimentarias”, “Química” y “Servicios Socioculturales y a la Comunidad” (BOCM de 30 de marzo).
- RESOLUCIÓN, de 17 de abril de 2009, de la Dirección General de Educación Secundaria y Enseñanzas Profesionales, por la que se aprueba el currículo de los módulos específicos correspondientes al perfil profesional de un Programa de cualificación profesional inicial de la familia profesional de “Vidrio y Cerámica” (BOCM de 21 de mayo).
- INSTRUCCIONES, sobre el acceso, admisión y escolarización de alumnos en los Programas de Cualificación Profesional Inicial, en Centros sostenidos con fondos públicos de la Comunidad de Madrid para el curso 2012-2013.

4.2. Perfiles y familias implantados en la Comunidad de Madrid

Se presentan a continuación el número de alumnos totales y los resultados académicos del curso 2013-2014 en la Comunidad de Madrid, tanto de centros públicos como privados, situando en las Direcciones de Área los diferentes perfiles que en cada una se imparten.

4.2.1. Número de alumnos y resultados de certificación en los perfiles y familias implantados en la Comunidad por D.A.T. y titularidad

Dat	Titularidad	Perfil	Denominación	Familia Profesional	Alumnos	Certifican	%
		ADGI01	Servicios auxiliares en administración y gestión	ADMINISTRACIÓN Y GESTIÓN	348	184	52,9%
		AGAI01	Actividades auxiliares en viveros, jardines y centros de jardinería	AGRARIA	10	8	80,0%
		ARGI01	Operaciones básicas de reprografía	ARTES GRÁFICAS	17	11	64,7%
		COMI01	Actividades auxiliares de comercio	COMERCIO Y MARKETING	76	35	46,1%
		ELEI01	Operaciones auxiliares de montaje de instalaciones en edificios	ELECTRICIDAD Y ELECTRÓNICA	113	52	46,0%
		FMEI01	Operaciones auxiliares de fabricación por mecanizado	FABRICACIÓN MECÁNICA	63	33	52,4%
	PRIVADO	HOTI01	Servicios auxiliares de restaurante y bar	HOSTELERÍA Y TURISMO	47	28	59,6%
		HOTI02	Operaciones básicas de cocina	HOSTELERÍA Y TURISMO	23	17	73,9%
		IFCI01	Operaciones auxiliares en sistemas microinformáticos	INFORMÁTICA Y COMUNICACIONES	246	125	50,8%
		IMAI01	Operaciones de fontanería y calefacción-climatización	INSTALACIÓN Y MANTENIMIENTO	15	10	66,7%
		IMPI01	Servicios auxiliares de peluquería	IMAGEN PERSONAL	36	14	38,9%
		IMPI02	Servicios auxiliares de estética	IMAGEN PERSONAL	29	22	75,9%
		TMVI01	Operaciones auxiliares en mantenimiento de vehículos	TRANSPORTE Y MANTENIMIENTO DE VEHÍCULOS	84	33	39,3%
Capital		ADGI01	Servicios auxiliares en administración y gestión	ADMINISTRACIÓN Y GESTIÓN	113	56	49,6%
		AGAI01	Actividades auxiliares en viveros, jardines y centros de jardinería	AGRARIA	20	18	90,0%
		COMI01	Actividades auxiliares de comercio	COMERCIO Y MARKETING	16	10	62,5%
		ELEI01	Operaciones auxiliares de montaje de instalaciones en edificios	ELECTRICIDAD Y ELECTRÓNICA	160	85	53,1%
		EOCI01	Operaciones auxiliares de revestimientos continuos en construcción	EDIFICACIÓN Y OBRA CIVIL	15	8	53,3%
		FMEI01	Operaciones auxiliares de fabricación por mecanizado	FABRICACIÓN MECÁNICA	80	41	51,3%
	PÚBLICO	HOTI01	Servicios auxiliares de restaurante y bar	HOSTELERÍA Y TURISMO	62	44	71,0%
		HOTI02	Operaciones básicas de cocina	HOSTELERÍA Y TURISMO	44	39	88,6%
		IFCI01	Operaciones auxiliares en sistemas microinformáticos	INFORMÁTICA Y COMUNICACIONES	176	84	47,7%
		IMAI01	Operaciones de fontanería y calefacción-climatización	INSTALACIÓN Y MANTENIMIENTO	39	21	53,8%
		IMPI01	Servicios auxiliares de peluquería	IMAGEN PERSONAL	216	115	53,2%
		IMPI02	Servicios auxiliares de estética	IMAGEN PERSONAL	51	26	51,0%
		MAMI01	Operaciones auxiliares en carpintería y mueble	MADERA, MUEBLE Y CORCHO	50	34	68,0%
		TCPI01	Arreglos y adaptaciones de prendas y artículos en textil y piel	TEXTIL, CONFECCIÓN Y PIEL	17	9	52,9%
		TMVI01	Operaciones auxiliares en mantenimiento de vehículos	TRANSPORTE Y MANTENIMIENTO DE VEHÍCULOS	231	93	40,3%

Tabla PCPI-I. Perfiles y familias implantadas en la Comunidad por D.A.T. y Titularidad

Dat	Titularidad	Perfil	Denominación	Familia Profesional	Alumnos	Certifican	%
Norte	PRIVADO	ADG101	Servicios auxiliares en administración y gestión	ADMINISTRACIÓN Y GESTIÓN	15	13	86,7%
		ELE101	Operaciones auxiliares de montaje de instalaciones en edificios	ELECTRICIDAD Y ELECTRÓNICA	8	6	75,0%
		IFC101	Operaciones auxiliares en sistemas microinformáticos	INFORMÁTICA Y COMUNICACIONES	12	7	58,3%
		ADG101	Servicios auxiliares en administración y gestión	ADMINISTRACIÓN Y GESTIÓN	111	66	59,5%
	ARG101	Operaciones básicas de reprografía	ARTES GRÁFICAS	34	18	52,9%	
	COM101	Actividades auxiliares de comercio	COMERCIO Y MARKETING	36	18	50,0%	
	ELE101	Operaciones auxiliares de montaje de instalaciones en edificios	ELECTRICIDAD Y ELECTRÓNICA	86	43	50,0%	
	IFC101	Operaciones auxiliares en sistemas microinformáticos	INFORMÁTICA Y COMUNICACIONES	48	34	70,8%	
	IMAI01	Operaciones de fontanería y calefacción-climatización	INSTALACIÓN Y MANTENIMIENTO	13	4	30,8%	
	IMPI01	Servicios auxiliares de peluquería	IMAGEN PERSONAL	13	10	76,9%	
PÚBLICO	IMPI02	Servicios auxiliares de estética	IMAGEN PERSONAL	18	11	61,1%	
	TMV101	Operaciones auxiliares en mantenimiento de vehículos	TRANSPORTE Y MANTENIMIENTO DE VEHÍCULOS	36	22	61,1%	

Tabla PCPI-II. Perfiles y familias implantadas en la Comunidad por D.A.T. y Titularidad

Dat	Titularidad	Perfil	Denominación	Familia Profesional	Alumnos	Certifican	%
Sur	PRIVADO	ADG101	Servicios auxiliares en administración y gestión	ADMINISTRACIÓN Y GESTIÓN	101	58	57,4%
		COM101	Actividades auxiliares de comercio	COMERCIO Y MARKETING	19	13	68,4%
		ELE101	Operaciones auxiliares de montaje de instalaciones en edificios	ELECTRICIDAD Y ELECTRÓNICA	93	51	54,8%
		FME101	Operaciones auxiliares de fabricación por mecanizado	FABRICACIÓN MECÁNICA	35	21	60,0%
	IFC101	Operaciones auxiliares en sistemas microinformáticos	INFORMÁTICA Y COMUNICACIONES	69	40	58,0%	
	IMAI01	Operaciones de fontanería y calefacción-climatización	INSTALACIÓN Y MANTENIMIENTO	32	17	53,1%	
	IMPI01	Servicios auxiliares de peluquería	IMAGEN PERSONAL	56	23	41,1%	
	IMPI02	Servicios auxiliares de estética	IMAGEN PERSONAL	15	5	33,3%	
	TMV101	Operaciones auxiliares en mantenimiento de vehículos	TRANSPORTE Y MANTENIMIENTO DE VEHÍCULOS	50	19	38,0%	
	ADG101	Servicios auxiliares en administración y gestión	ADMINISTRACIÓN Y GESTIÓN	209	116	55,5%	
PÚBLICO	AGA101	Actividades auxiliares en viveros, jardines y centros de jardinería	AGRARIA	11	1	9,1%	
	ARG101	Operaciones básicas de reprografía	ARTES GRÁFICAS	15	5	33,3%	
	COM101	Actividades auxiliares de comercio	COMERCIO Y MARKETING	43	30	69,8%	
	ELE101	Operaciones auxiliares de montaje de instalaciones en edificios	ELECTRICIDAD Y ELECTRÓNICA	157	88	56,1%	
	FME101	Operaciones auxiliares de fabricación por mecanizado	FABRICACIÓN MECÁNICA	33	14	42,4%	
	HOT101	Servicios auxiliares de restaurante y bar	HOSTELERÍA Y TURISMO	34	28	82,4%	
	HOT102	Operaciones básicas de cocina	HOSTELERÍA Y TURISMO	45	38	84,4%	
	HOT103	Operaciones básicas de pisos y alojamientos	HOSTELERÍA Y TURISMO	13	8	61,5%	
	IFC101	Operaciones auxiliares en sistemas microinformáticos	INFORMÁTICA Y COMUNICACIONES	143	79	55,2%	
	IMAI01	Operaciones de fontanería y calefacción-climatización	INSTALACIÓN Y MANTENIMIENTO	30	20	66,7%	
PÚBLICO	IMPI01	Servicios auxiliares de peluquería	IMAGEN PERSONAL	183	97	53,0%	
	IMPI02	Servicios auxiliares de estética	IMAGEN PERSONAL	75	37	49,3%	
	MAMI01	Operaciones auxiliares en carpintería y mueble	MADERA, MUEBLE Y CORCHO	34	13	38,2%	
	TMV101	Operaciones auxiliares en mantenimiento de vehículos	TRANSPORTE Y MANTENIMIENTO DE VEHÍCULOS	146	84	57,5%	
	VIC101	Operaciones de reproducción manual o semiautomática de productos cerámicos	VIDRIO Y CERÁMICA	1	1	100,0%	

Tabla PCPI-III. Perfiles y familias implantadas en la Comunidad por D.A.T. y Titularidad



Dat	Titularidad	Perfil	Denominación	Familia Profesional	Alumnos	Certifican	%		
Este	PRIVADO	ADGI01	Servicios auxiliares en administración y gestión	ADMINISTRACIÓN Y GESTIÓN	19	17	89,5%		
		COMI01	Actividades auxiliares de comercio	COMERCIO Y MARKETING	16	12	75,0%		
		ELEI01	Operaciones auxiliares de montaje de instalaciones en edificios	ELECTRICIDAD Y ELECTRÓNICA	28	8	28,6%		
		FMEI01	Operaciones auxiliares de fabricación por mecanizado	FABRICACIÓN MECÁNICA	10	7	70,0%		
		HOTI01	Servicios auxiliares de restaurante y bar	HOSTELERÍA Y TURISMO	16	14	87,5%		
		IFCI01	Operaciones auxiliares en sistemas microinformáticos	INFORMÁTICA Y COMUNICACIONES	33	20	60,6%		
		IMPI02	Servicios auxiliares de estética	IMAGEN PERSONAL	18	4	22,2%		
		ADGI01	Servicios auxiliares en administración y gestión	ADMINISTRACIÓN Y GESTIÓN	188	99	52,7%		
		AGAI01	Actividades auxiliares en viveros, jardines y centros de jardinería	AGRARIA	14	9	64,3%		
		COMI01	Actividades auxiliares de comercio	COMERCIO Y MARKETING	35	26	74,3%		
		ELEI01	Operaciones auxiliares de montaje de instalaciones en edificios	ELECTRICIDAD Y ELECTRÓNICA	117	46	39,3%		
		FMEI01	Operaciones auxiliares de fabricación por mecanizado	FABRICACIÓN MECÁNICA	42	24	57,1%		
		HOTI01	Servicios auxiliares de restaurante y bar	HOSTELERÍA Y TURISMO	16	10	62,5%		
		Este	PÚBLICO	HOTI02	Operaciones básicas de cocina	HOSTELERÍA Y TURISMO	17	6	35,3%
HOTI03	Operaciones básicas de pisos y alojamientos			HOSTELERÍA Y TURISMO	18	12	66,7%		
IFCI01	Operaciones auxiliares en sistemas microinformáticos			INFORMÁTICA Y COMUNICACIONES	128	56	43,8%		
IMAI01	Operaciones de fontanería y calefacción-climatización			INSTALACIÓN Y MANTENIMIENTO	20	13	65,0%		
IMPI01	Servicios auxiliares de peluquería			IMAGEN PERSONAL	54	26	48,1%		
IMPI02	Servicios auxiliares de estética			IMAGEN PERSONAL	17	4	23,5%		
MAMI01	Operaciones auxiliares en carpintería y mueble			MADERA. MUEBLE Y CORCHO	56	37	66,1%		
TMVI01	Operaciones auxiliares en mantenimiento de vehículos			TRANSPORTE Y MANTENIMIENTO DE VEHÍCULOS	103	58	56,3%		
Oeste	PRIVADO			ADGI01	Servicios auxiliares en administración y gestión	ADMINISTRACIÓN Y GESTIÓN	20	10	50,0%
				AGAI01	Actividades auxiliares en viveros, jardines y centros de jardinería	AGRARIA	6	3	50,0%
				FMEI01	Operaciones auxiliares de fabricación por mecanizado	FABRICACIÓN MECÁNICA	8	6	75,0%
				HOTI02	Operaciones básicas de cocina	HOSTELERÍA Y TURISMO	4	2	50,0%
				IFCI01	Operaciones auxiliares en sistemas microinformáticos	INFORMÁTICA Y COMUNICACIONES	19	13	68,4%
				MAMI01	Operaciones auxiliares en carpintería y mueble	MADERA. MUEBLE Y CORCHO	3	2	66,7%
		VICI01	Operaciones de reproducción manual o semiautomática de productos cerámicos	VIDRIO Y CERÁMICA	6	4	66,7%		
		ADGI01	Servicios auxiliares en administración y gestión	ADMINISTRACIÓN Y GESTIÓN	60	38	63,3%		
		AGAI01	Actividades auxiliares en viveros, jardines y centros de jardinería	AGRARIA	12	6	50,0%		
		COMI01	Actividades auxiliares de comercio	COMERCIO Y MARKETING	68	47	69,1%		
		ELEI01	Operaciones auxiliares de montaje de instalaciones en edificios	ELECTRICIDAD Y ELECTRÓNICA	44	29	65,9%		
		HOTI01	Servicios auxiliares de restaurante y bar	HOSTELERÍA Y TURISMO	17	11	64,7%		
		HOTI02	Operaciones básicas de cocina	HOSTELERÍA Y TURISMO	17	12	70,6%		
		IFCI01	Operaciones auxiliares en sistemas microinformáticos	INFORMÁTICA Y COMUNICACIONES	82	40	48,8%		
Este	PÚBLICO	IMAI01	Operaciones de fontanería y calefacción-climatización	INSTALACIÓN Y MANTENIMIENTO	17	6	35,3%		
		IMPI01	Servicios auxiliares de peluquería	IMAGEN PERSONAL	14	9	64,3%		
		TMVI01	Operaciones auxiliares en mantenimiento de vehículos	TRANSPORTE Y MANTENIMIENTO DE VEHÍCULOS	18	4	22,2%		

Tabla PCPI-IV. Perfiles y familias implantadas en la Comunidad por D.A.T. y Titularidad

Tabla PCPI-V. Perfiles y familias implantadas en la Comunidad por D.A.T. y Titularidad



4.2.2. Número total de alumnos y resultados de certificación en los perfiles y familias implantados en la Comunidad por D.A.T.

Dat	Perfil	Denominación	Familia Profesional	Alumnos	Certifican	%
	ADGI01	Servicios auxiliares en administración y gestión	ADMINISTRACIÓN Y GESTIÓN	461	240	52,1%
	AGAI01	Actividades auxiliares en viveros, jardines y centros de jardinería	AGRARIA	30	26	86,7%
	ARGI01	Operaciones básicas de reprografía	ARTES GRÁFICAS	17	11	64,7%
	COMI01	Actividades auxiliares de comercio	COMERCIO Y MARKETING	92	45	48,9%
	ELEI01	Operaciones auxiliares de montaje de instalaciones en edificios	ELECTRICIDAD Y ELECTRÓNICA	273	137	50,2%
	EOCI01	Operaciones auxiliares de revestimientos continuos en construcción	EDIFICACIÓN Y OBRA CIVIL	15	8	53,3%
	FMEI01	Operaciones auxiliares de fabricación por mecanizado	FABRICACIÓN MECÁNICA	143	74	51,7%
Capital	HOTI01	Servicios auxiliares de restaurante y bar	HOSTELERÍA Y TURISMO	109	72	66,1%
	HOTI02	Operaciones básicas de cocina	HOSTELERÍA Y TURISMO	67	56	83,6%
	IFCI01	Operaciones auxiliares en sistemas microinformáticos	INFORMÁTICA Y COMUNICACIONES	422	209	49,5%
	IMAI01	Operaciones de fontanería y calefacción-climatización	INSTALACIÓN Y MANTENIMIENTO	54	31	57,4%
	IMPI01	Servicios auxiliares de peluquería	IMAGEN PERSONAL	252	129	51,2%
	IMPI02	Servicios auxiliares de estética	IMAGEN PERSONAL	80	48	60,0%
	MAMI01	Operaciones auxiliares en carpintería y mueble	MADERA. MUEBLE Y CORCHO	50	34	68,0%
	TCPI01	Arreglos y adaptaciones de prendas y artículos en textil y piel	TEXTIL, CONFECCIÓN Y PIEL	17	9	52,9%
	TMVI01	Operaciones auxiliares en mantenimiento de vehículos	TRANSPORTE Y MANTENIMIENTO DE VEHÍCULOS	315	126	40,0%

Tabla PCPI-VI. Perfiles y familias presentes en la Comunidad por D.A.T.

Dat	Perfil	Denominación	Familia Profesional	Alumnos	Certifican	%
Norte	ADGI01	Servicios auxiliares en administración y gestión	ADMINISTRACIÓN Y GESTIÓN	126	79	62,7%
	ARGI01	Operaciones básicas de reprografía	ARTES GRÁFICAS	34	18	52,9%
	COMI01	Actividades auxiliares de comercio	COMERCIO Y MARKETING	36	18	50,0%
	ELEI01	Operaciones auxiliares de montaje de instalaciones en edificios	ELECTRICIDAD Y ELECTRÓNICA	94	49	52,1%
	IFCI01	Operaciones auxiliares en sistemas microinformáticos	INFORMÁTICA Y COMUNICACIONES	60	41	68,3%
	IMAI01	Operaciones de fontanería y calefacción-climatización	INSTALACIÓN Y MANTENIMIENTO	13	4	30,8%
	IMPI01	Servicios auxiliares de peluquería	IMAGEN PERSONAL	13	10	76,9%
	IMPI02	Servicios auxiliares de estética	IMAGEN PERSONAL	18	11	61,1%
	TMVI01	Operaciones auxiliares en mantenimiento de vehículos	TRANSPORTE Y MANTENIMIENTO DE VEHÍCULOS	36	22	61,1%
	ADGI01	Servicios auxiliares en administración y gestión	ADMINISTRACIÓN Y GESTIÓN	310	174	56,1%
Sur	AGAI01	Actividades auxiliares en viveros, jardines y centros de jardinería	AGRARIA	11	1	9,1%
	ARGI01	Operaciones básicas de reprografía	ARTES GRÁFICAS	15	5	33,3%
	COMI01	Actividades auxiliares de comercio	COMERCIO Y MARKETING	62	43	69,4%
	ELEI01	Operaciones auxiliares de montaje de instalaciones en edificios	ELECTRICIDAD Y ELECTRÓNICA	250	139	55,6%
	FMEI01	Operaciones auxiliares de fabricación por mecanizado	FABRICACIÓN MECÁNICA	68	35	51,5%
	HOTI01	Servicios auxiliares de restaurante y bar	HOSTELERÍA Y TURISMO	34	28	82,4%
	HOTI02	Operaciones básicas de cocina	HOSTELERÍA Y TURISMO	45	38	84,4%
	HOTI03	Operaciones básicas de pisos y alojamientos	HOSTELERÍA Y TURISMO	13	8	61,5%
	IFCI01	Operaciones auxiliares en sistemas microinformáticos	INFORMÁTICA Y COMUNICACIONES	212	119	56,1%
	IMAI01	Operaciones de fontanería y calefacción-climatización	INSTALACIÓN Y MANTENIMIENTO	62	37	59,7%
	IMPI01	Servicios auxiliares de peluquería	IMAGEN PERSONAL	239	120	50,2%
	IMPI02	Servicios auxiliares de estética	IMAGEN PERSONAL	90	42	46,7%
	MAMI01	Operaciones auxiliares en carpintería y mueble	MADERA. MUEBLE Y CORCHO	34	13	38,2%
	TMVI01	Operaciones auxiliares en mantenimiento de vehículos	TRANSPORTE Y MANTENIMIENTO DE VEHÍCULOS	196	103	52,6%
	VICI01	Operaciones de reproducción manual o semiautomática de productos cerámicos	VIDRIO Y CERÁMICA	1	1	100,0%

Tabla PCPI-VII. Perfiles y familias implantadas en la Comunidad por D.A.T.



Dat	Perfil	Denominación	Familia Profesional	Alumnos	Certifican	%
	ADGI01	Servicios auxiliares en administración y gestión	ADMINISTRACIÓN Y GESTIÓN	207	116	56,0%
	AGAI01	Actividades auxiliares en viveros, jardines y centros de jardinería	AGRARIA	14	9	64,3%
	COMI01	Actividades auxiliares de comercio	COMERCIO Y MARKETING	51	38	74,5%
	ELEI01	Operaciones auxiliares de montaje de instalaciones en edificios	ELECTRICIDAD Y ELECTRÓNICA	145	54	37,2%
	FMEI01	Operaciones auxiliares de fabricación por mecanizado	FABRICACIÓN MECÁNICA	52	31	59,6%
	HOTI01	Servicios auxiliares de restaurante y bar	HOSTELERÍA Y TURISMO	32	24	75,0%
	HOTI02	Operaciones básicas de cocina	HOSTELERÍA Y TURISMO	17	6	35,3%
	HOTI03	Operaciones básicas de pisos y alojamientos	HOSTELERÍA Y TURISMO	18	12	66,7%
	IFCI01	Operaciones auxiliares en sistemas microinformáticos	INFORMÁTICA Y COMUNICACIONES	161	76	47,2%
	IMAI01	Operaciones de fontanería y calefacción-climatización	INSTALACIÓN Y MANTENIMIENTO	20	13	65,0%
	IMPI01	Servicios auxiliares de peluquería	IMAGEN PERSONAL	54	26	48,1%
	IMPI02	Servicios auxiliares de estética	IMAGEN PERSONAL	35	8	22,9%
	MAMI01	Operaciones auxiliares en carpintería y mueble	MADERA. MUEBLE Y CORCHO	56	37	66,1%
	TMVI01	Operaciones auxiliares en mantenimiento de vehículos	TRANSPORTE Y MANTENIMIENTO DE VEHÍCULOS	103	58	56,3%
	ADGI01	Servicios auxiliares en administración y gestión	ADMINISTRACIÓN Y GESTIÓN	80	48	60,0%
	AGAI01	Actividades auxiliares en viveros, jardines y centros de jardinería	AGRARIA	18	9	50,0%
	COMI01	Actividades auxiliares de comercio	COMERCIO Y MARKETING	68	47	69,1%
	ELEI01	Operaciones auxiliares de montaje de instalaciones en edificios	ELECTRICIDAD Y ELECTRÓNICA	44	29	65,9%
	FMEI01	Operaciones auxiliares de fabricación por mecanizado	FABRICACIÓN MECÁNICA	8	6	75,0%
	HOTI01	Servicios auxiliares de restaurante y bar	HOSTELERÍA Y TURISMO	17	11	64,7%
	HOTI02	Operaciones básicas de cocina	HOSTELERÍA Y TURISMO	21	14	66,7%
	IFCI01	Operaciones auxiliares en sistemas microinformáticos	INFORMÁTICA Y COMUNICACIONES	101	53	52,5%
	IMAI01	Operaciones de fontanería y calefacción-climatización	INSTALACIÓN Y MANTENIMIENTO	17	6	35,3%
	IMPI01	Servicios auxiliares de peluquería	IMAGEN PERSONAL	14	9	64,3%
	MAMI01	Operaciones auxiliares en carpintería y mueble	MADERA. MUEBLE Y CORCHO	3	2	66,7%
	TMVI01	Operaciones auxiliares en mantenimiento de vehículos	TRANSPORTE Y MANTENIMIENTO DE VEHÍCULOS	18	4	22,2%
	VICI01	Operaciones de reproducción manual o semiautomática de productos cerámicos	VIDRIO Y CERÁMICA	6	4	66,7%

Tabla PCPI-VIII. Perfiles y familias presentes en la Comunidad por D.A.T.



4.2.3. Resultados académicos por módulos en los perfiles y familias implantados en la Comunidad de Madrid

Perfiles	Alumnos	% Certifican	Módulos Obligatorios			Módulos Específicos						
			%FB	%PRL	%PIL	%ME1	%ME2	%ME3	%ME4	%ME5	%ME6	
ADGI01: Servicios auxiliares en administración y gestión	1184	55,5%	56,3%	64,2%	63,8%	60,9%	62,4%	64,1%				
AGAI01: Actividades auxiliares en viveros, jardines y centros de jardinería	73	61,6%	75,3%	63,0%	63,0%	69,9%	74,0%					
ARGI01: Operaciones básicas de reprografía	66	51,5%	54,5%	71,2%	69,7%	65,2%	66,7%					
COMI01: Actividades auxiliares de comercio	309	61,8%	61,8%	71,2%	72,2%	71,8%	71,8%	73,1%	71,5%	73,8%		
ELEI01: Operaciones auxiliares de montaje de instalaciones en edificios	806	50,6%	52,5%	60,5%	59,3%	58,7%	56,8%					
EOCI01: Operaciones auxiliares de revestimientos continuos en construcción	15	53,3%	53,3%	53,3%	53,3%	53,3%	53,3%	53,3%	53,3%	53,3%		
FMEI01: Operaciones auxiliares de fabricación por mecanizado	271	53,9%	50,9%	59,0%	59,8%	59,4%	58,3%					
HOTI01: Servicios auxiliares de restaurante y bar	192	70,3%	64,1%	69,3%	70,8%	70,3%	69,8%	69,8%	68,2%	67,7%	69,8%	
HOTI02: Operaciones básicas de cocina	150	76,0%	76,0%	82,0%	81,3%	80,7%	82,7%	82,0%	83,3%	80,0%		
HOTI03: Operaciones básicas de pisos y alojamientos	31	64,5%	64,5%	64,5%	64,5%	64,5%	64,5%	64,5%	64,5%	64,5%		
IFCI01: Operaciones auxiliares en sistemas microinformáticos	956	52,1%	53,7%	61,2%	60,7%	56,0%	56,2%	57,7%				
IMAI01: Operaciones de fontanería y calefacción-climatización	166	54,8%	58,4%	60,2%	63,3%	62,0%	62,0%	62,0%	61,4%			
IMPI01: Servicios auxiliares de peluquería	572	51,4%	53,5%	58,6%	58,7%	59,4%	57,3%					
IMPI02: Servicios auxiliares de estética	223	48,9%	51,6%	58,7%	57,8%	57,4%	57,0%	57,0%	59,2%			
MAMI01: Operaciones auxiliares en carpintería y mueble	143	60,1%	58,0%	69,9%	68,5%	63,6%	61,5%	62,2%	62,9%			
TCPI01: Arreglos y adaptaciones de prendas y artículos en textil y piel	17	52,9%	52,9%	70,6%	82,4%	88,2%	88,2%	88,2%	88,2%			
TWMI01: Operaciones auxiliares en mantenimiento de vehículos	668	46,9%	49,9%	61,4%	60,8%	55,7%	52,1%	53,0%	51,8%	51,9%		
VICI01: Operaciones de reproducción manual o semiautomática de productos cerámicos	7	71,4%	71,4%	71,4%	71,4%	71,4%	71,4%	71,4%	71,4%			

Notas:

- F.B.: Formación Básica.
- P.R.L.: Prevención de Riesgos Laborales.
- P.I.L.L.: Proyecto Inserción Laboral.
- ME1, 2, 3, 4, 5 y 6: Módulos Específicos de cada perfil.

Tabla PCPI-IX. Alumnos y calificación positiva en los perfiles



4.2.4. Alumnos y porcentajes en los perfiles y familias implantados en la Comunidad de Madrid

En los gráficos 46A y 46B se recoge el número de alumnos que han cursado cada uno de los perfiles de P.C.P.I., y el porcentaje de certificación en cada uno de ellos, respectivamente, en el año académico 2013-2014 en la Comunidad de Madrid.

Alumnos P.C.P.I. 2013-2014



Gráfico n°46A. Alumnos en los perfiles implantados en la Comunidad de Madrid. 2013-2014.

Porcentaje certificación P.C.P.I. 2013-2014

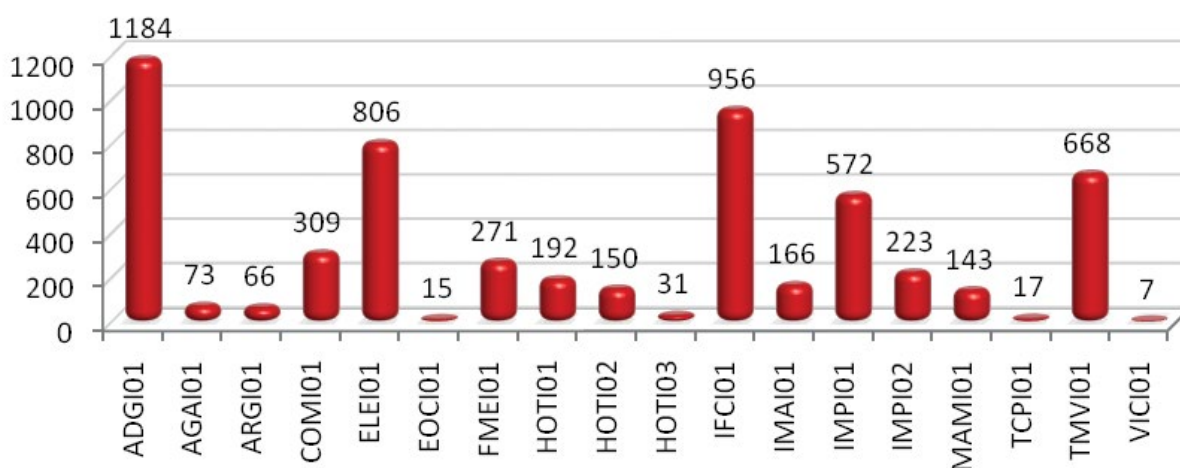

Gráfico n°46B. Porcentaje de certificación en los perfiles implantados en la Comunidad de Madrid. 2013-2014.

En el gráfico 47 se presentan los porcentajes de calificación positiva de los módulos obligatorios formativos de carácter general que se han obtenido por perfiles.

Porcentaje de calificación positiva en los módulos obligatorios formativos de carácter general. Curso 2013-2014

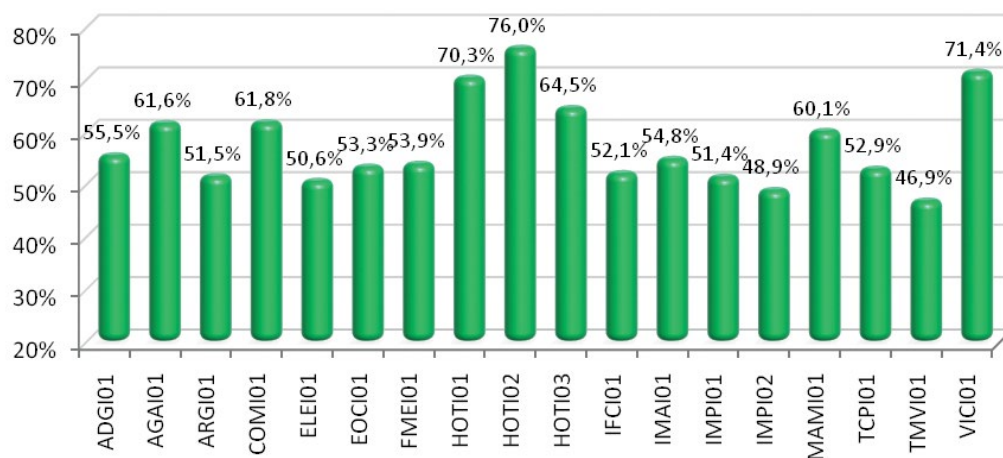

Gráfico nº47. Porcentaje de calificación positiva en la Comunidad de Madrid. 2013-2014.

Notas:

- F.B.: Formación Básica.
- P.R.L.: Prevención de Riesgos Laborales.
- P.I.L.: Proyecto Inserción Laboral.

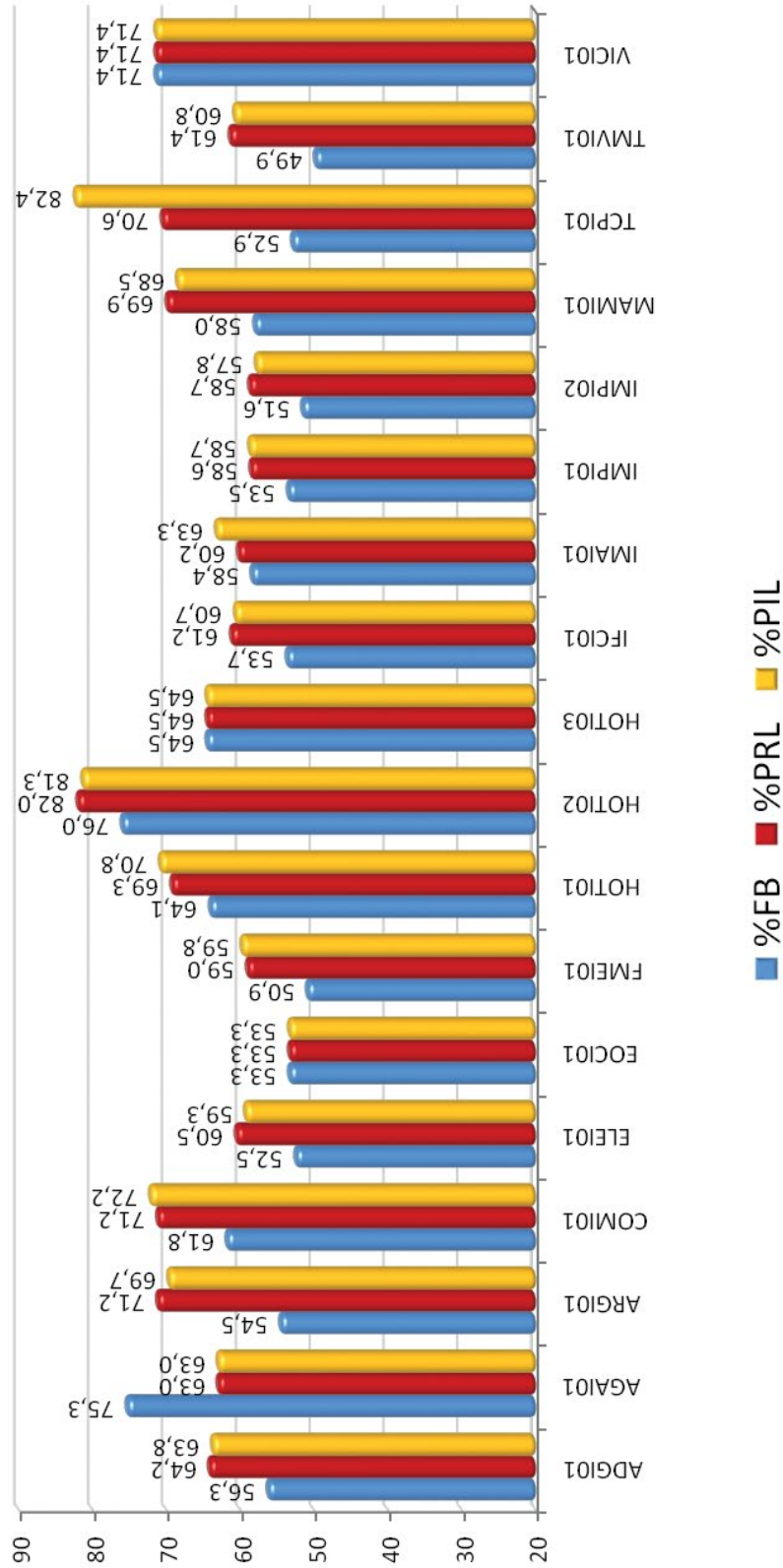

4.3. Módulos voluntarios en la Comunidad de Madrid

En la tabla PCPI-X se recoge el número de alumnos que han cursado los módulos voluntarios P.C.P.I., y los porcentajes de certificación y aprobados en cada uno de los ámbitos, en el año académico 2013-2014, por titularidad y en la Comunidad de Madrid.

Tabla PCPI-X. Módulos voluntarios en la Comunidad de Madrid

	Alumnos	% Certifican	% Aprobados ACT	% Aprobados ASO	% Aprobados ACO
Privados	403	71,7%	72,7%	79,4%	75,2%
Públicos	1139	59,6%	61,8%	65,4%	63,9%
Comunidad de Madrid	1542	62,8%	64,7%	69,1%	66,9%

ACT: Ámbito Científico-Tecnológico.

ASO: Ámbito Social.

ACO: Ámbito Comunicación.



V. Bachillerato



5.1. Introducción

En la Tabla B-I se observa la evolución del alumnado de Bachillerato (centros públicos y privados) en los catorce últimos cursos escolares. Se incluye el total de la Promoción de 1º a 2º curso y de la Titulación. Se presentan idénticas tablas que en años anteriores para facilitar su lectura, seguimiento y propuestas de mejora.

Tabla B-I. Evolución de alumnos de centros públicos y privados de Bachillerato, promoción y titulación desde 2000-2001 hasta 2013-2014 en la Comunidad de Madrid

CURSO	1º BACH	2º BACH	Total	Promoción en 1º		Titulación en 2º	
2000-2001	45.613	25.349	70.962	33.652	73,80%	14.705	58,00%
2001-2002	44.172	43.452	87.624	33.281	75,34%	29.054	66,90%
2002-2003	43.486	44.558	88.044	32.603	74,97%	30.834	69,21%
2003-2004	41.251	43.157	84.408	32.483	78,74%	30.071	69,68%
2004-2005	41.173	42.726	83.899	32.163	78,12%	30.063	70,36%
2005-2006	38.995	37.530	76.525	30.697	78,72%	27.560	73,43%
2006-2007	41.834	42.522	84.356	31.927	76,32%	29.961	70,46%
2007-2008	39.384	40.004	79.388	31.183	79,18%	28.991	72,47%
2008-2009	39.827	35.931	75.758	32.091	80,58%	27.728	77,17%
2009-2010	41.634	38.448	80.082	33.670	80,87%	30.010	78,05%
2010-2011	42.456	39.853	82.309	34.240	80,65%	30.695	77,02%
2011-2012	42.769	40.959	83.728	33.959	79,40%	30.881	75,39%
2012-2013	43.501	41.184	84.685	35.208	80,94%	31.403	76,25%
2013-2014	43.242	42.172	85.414	35.241	81,50%	32.340	76,69%

De acuerdo con los datos de las publicaciones anteriores, desde las transferencias educativas a la Comunidad de Madrid, la promoción en 1º de Bachillerato ha tenido sus altibajos. Desde el último mínimo en 2006-2007 aumenta en años consecutivos, exceptuando los dos siguientes, y alcanza el valor máximo en 2013-2014. El salto global entre 2000-2001 y 2013-2014 es de 7.70%.

En 2º de Bachillerato ha ido ascendiendo la titulación de modo progresivo en el total de la Comunidad, del 58% en el curso 2000-2001 al máximo valor 78,05% en el 2009-2010, después siguen descensos y ascensos hasta este último curso, cuyo valor es 76,69%. El salto global entre 2000-2001 y 2013-2014 es de 18.69%.

En el curso 2013-2014 se han escolarizado 85.414 alumnos entre 282 centros públicos y 332 centros privados. El día 10 de abril de 2015 fue remitido a los 614 centros un informe con sus propios resultados finales, globales de su zona o localidad, Direcciones de Área Territorial, y del conjunto de todos los centros de la Comunidad de Madrid.

A diferencia de los cursos 2006-2007 y 2007-2008, desde 2008-2009 no están sumados los alumnos que cursaron régimen a distancia y nocturno. En los apartados 5.5 y 5.6 se incluyen los resultados de estos alumnos.

La normativa que regula el Bachillerato para el curso 2013-2014 es la siguiente:

REAL DECRETO 1467/2007, de 2 de noviembre, por el que se establece la estructura del bachillerato y se fijan sus enseñanzas mínimas (BOE de 6 de noviembre).

DECRETO 67/2008, de 19 de junio del Consejo de Gobierno, por el que se establece para la Comunidad de Madrid el currículo del Bachillerato (BOCM de 27 de junio). Corrección de errores en BOCM de 6 de agosto.

ORDEN 3347/2008, de 4 de julio, de la Consejería de Educación, por la que se regula la organización académica de las enseñanzas del Bachillerato derivado de la Ley Orgánica 2/2006, de 3 de mayo, de Educación (BOCM de 16 de julio). Corrección de errores en BOCM de 29 de julio modificada por las órdenes 3530/2009 de 22 de julio (BOCM 20 de agosto) y 5451/2009 de 30 noviembre (BOCM de 18 de diciembre).

RESOLUCIÓN, de 7 de julio de 2008, de la Dirección General de Educación Secundaria y Enseñanzas Profesionales, por la que se establecen las materias optativas del Bachillerato en la Comunidad de Madrid (BOCM de 29 de julio).

ORDEN 3894/2008, de 31 de julio, por la que se ordenan y organizan para las personas adultas las enseñanzas de bachillerato en los regímenes nocturno y a distancia en la Comunidad de Madrid (BOCM de 26 de agosto). Ampliada por la orden BOCM de 29 de julio modificada por las órdenes 3530/2009 de 22 de julio (BOCM 20 de agosto) y 5451/2009 de 30 noviembre (BOCM de 18 de diciembre).

ORDEN 3893/2008, de 31 de julio, por la que se regulan las enseñanzas y la organización y el funcionamiento de los Centros Integrados de Enseñanzas Artísticas de Música y de Educación Primaria, Educación Secundaria Obligatoria y Bachillerato en la Comunidad de Madrid (BOCM de 27 de agosto). Modificada por la orden 5451/2009 de 30 de noviembre (BOCM de 18 de diciembre).

RESOLUCIÓN, de 16 de abril de 2009, de la Dirección General de Educación Secundaria y Enseñanzas Profesionales, por la que se amplía el repertorio de materias optativas para su impartición en el Bachillerato (BOCM de 11 de mayo).

ORDEN 1931/2009, de 24 de abril, de la Consejería de Educación, por la que se regulan para la Comunidad de Madrid la evaluación y la calificación en el Bachillerato y los documentos de aplicación (BOCM de 8 de junio). Modificada por la orden 5451/2009 de 30 de noviembre (BOCM de 18 de diciembre).

INSTRUCCIONES, de 10 de junio de 2009, de la Dirección General de Educación Secundaria y Enseñanzas Profesionales por la que se establecen los modelos de los documentos de evaluación del Bachillerato.

ORDEN 3530/2009, de 22 de julio, sobre convalidaciones entre las enseñanzas profesionales de Música y Danza y la Educación Secundaria Obligatoria y el Bachillerato, así como los efectos que sobre la materia de Educación Física deben tener la condición de deportista de alto nivel o alto rendimiento y las enseñanzas profesionales de Danza, para su aplicación en la Comunidad de Madrid (BOCM de 20 de agosto).



ORDEN 5451/2009, de 30 de noviembre, de la Consejería de Educación, de modificación de normas reguladoras del Bachillerato en la Comunidad de Madrid (BOCM 18 de diciembre).

INSTRUCCIONES, de 21 de diciembre de 2009, de la Dirección General de Educación Secundaria y Enseñanzas Profesionales sobre la evaluación de los alumnos que soliciten convalidación y/o exención conforme a la Orden 3530/2009, de 22 de julio (Comunicadas).

INSTRUCCIONES, de 21 de diciembre de 2009, de la Dirección General de Educación Secundaria y Enseñanzas Profesionales por las que se concretan determinados aspectos de la matrícula en Bachillerato (Comunicadas).

RESOLUCIÓN, de 1 de junio de 2010, de la Dirección General de Educación Secundaria y Enseñanzas Profesionales, por la que se amplía la oferta de materias optativas para su impartición en el Bachillerato (BOCM de 30 de junio).

ORDEN 539/2011, de 11 de febrero, por la que se regulan las pruebas para la obtención del título de Bachiller destinadas a personas mayores de veinte años en la Comunidad de Madrid (BOCM de 7 de marzo).

RESOLUCIÓN, de 10 de mayo de 2012, de la Dirección General de Educación Secundaria y Enseñanzas de Régimen Especial, por la que se amplía el repertorio de materias optativas para su impartición en el Bachillerato (BOCM de 18 de mayo).

DECRETO 48/2013, de 13 de junio, del Consejo de Gobierno, por el que se establece la autonomía de los centros para la fijación de los planes de estudio de Bachillerato de la Comunidad de Madrid (BOCM de 14 de junio).

En la normativa de evaluación se establece que la escala numérica en las calificaciones del Bachillerato es de 0 a 10, extendiéndose las actas de evaluación al final de cada uno de los cursos del Bachillerato¹. Las actas de evaluación en el Bachillerato deben ser firmadas por todo el profesorado del grupo, con el visto bueno del Director del centro².

Se promocionará al segundo curso cuando se hayan superado todas las materias cursadas en primero o se tenga evaluación negativa en dos materias como máximo³. Para obtener el título de Bachiller será necesaria la evaluación positiva en todas las materias de los dos cursos del Bachillerato⁴. En la normativa derivada de la LOGSE, los alumnos de segundo que tuvieran pendientes de evaluación más de tres materias, debían repetir el curso en su totalidad, mientras que a partir de la normativa de evaluación derivada de la LOE, no es necesario cursar de nuevo las materias superadas.

¹ Orden 1931/2009, de 24 de abril (B.O.C.M. de 8 de junio), artículo 4.1 y 13.1.

² Orden 1931/2009, de 24 de abril (B.O.C.M. de 8 de junio), y artículo 13.3.
En las actas correspondientes al régimen de educación a distancia, la firma del tutor será sustituida por la del jefe de estudios responsable.

³ Orden 1931/2009, de 24 de abril (B.O.C.M. de 8 de junio), artículo 5.1.

⁴ Orden 1931/2009, de 24 de abril (B.O.C.M. de 8 de junio), artículo 6.



5.2. Número de centros y número de alumnos evaluados en 1º y 2º de Bachillerato

La Tabla B-II muestra el número de centros públicos y privados con el número de alumnos evaluados en los cursos 2012-2013 y 2013-2014.

Tabla B-II. Número de centros y de alumnos matriculados en 1º y 2º de Bachillerato por Direcciones de Área Territorial y totales. Cursos 2012-2013 y 2013-2014

DAT	Titularidad	1º Bachillerato				2º Bachillerato				TOTAL	
		Nº CENTROS		Nº ALUMNOS		Nº CENTROS		Nº ALUMNOS		Nº ALUMNOS	
		12-13	13-14	12-13	13-14	12-13	13-14	12-13	13-14	12-13	13-14
Madrid-Capital	PÚBLICOS	88	89	8.904	8.803	88	88	7.890	8.426	16.794	17.229
	PRIVADOS	190	190	11.522	11.441	190	191	11.988	11.865	23.510	23.306
	TOTAL	278	279	20.426	20.244	278	279	19.878	20.291	40.304	40.535
Madrid-Norte	PÚBLICOS	21	21	1.976	2.092	22	21	1.981	1.944	3.957	4.036
	PRIVADOS	22	23	1.189	1.177	23	22	1.181	1.173	2.370	2.350
	TOTAL	43	44	3.165	3.269	45	43	3.162	3.117	6.327	6.386
Madrid-Sur	PÚBLICOS	93	92	7.426	7.466	94	90	6.862	6.955	14.288	14.421
	PRIVADOS	51	51	1.950	1.867	50	50	1.698	1.828	3.648	3.695
	TOTAL	144	143	9.376	9.333	144	140	8.560	8.783	17.936	18.116
Madrid-Este	PÚBLICOS	50	50	4.342	4.251	50	50	3.975	4.088	8.317	8.339
	PRIVADOS	14	14	639	613	14	14	642	608	1.281	1.221
	TOTAL	64	64	4.981	4.864	64	64	4.617	4.696	9.598	9.560
Madrid-Oeste	PÚBLICOS	31	29	3.027	3.040	30	29	2.686	2.874	5.713	5.914
	PRIVADOS	50	52	2.526	2.492	49	50	2.281	2.411	4.807	4.903
	TOTAL	81	81	5.553	5.532	79	79	4.967	5.285	10.520	10.817
Total-C. Madrid	PÚBLICOS	283	281	25.675	25.652	284	278	23.394	24.287	49.069	49.939
	PRIVADOS	327	330	17.826	17.590	326	327	17.790	17.885	35.616	35.475
	TOTAL	610	611	43.501	43.242	610	605	41.184	42.172	84.685	85.414

Los gráficos 48 A, B, C y D ilustran la tabla anterior en el curso 2013-2014. Se observa el gran volumen de la enseñanza privada en la D.A.T. Madrid - Capital, que constituye aproximadamente dos tercios del total (48B); mientras que en el reparto de alumnos de centros públicos (48A) la D.A.T. Madrid - Sur se aproxima a Madrid - Capital (casi un tercio para cada una y otro tercio para las tres restantes).

En cuanto al reparto de alumnos entre centros públicos y privados el total de alumnos de centros privados en la Comunidad de Madrid (48C) es ligeramente inferior al de los públicos.

Por último, el gráfico (48D) contiene de nuevo los datos de la tabla anterior junto con los tres años anteriores; como en cada capítulo, esos valores están desplegados sobre el mapa de territorios.

Alumnos de Bachillerato en C. Públicos por DAT 2013-2014

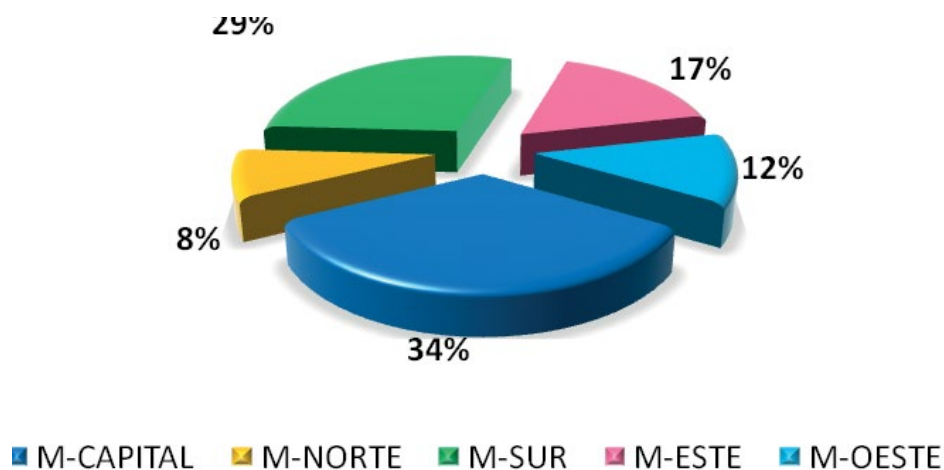

Alumnos de Bachillerato en C. Privados por DAT 2013-2014

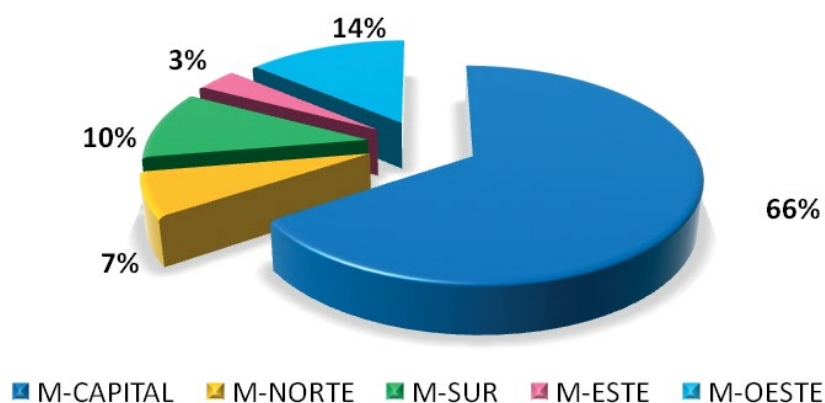

Alumnos de Bachillerato en la Comunidad de Madrid 2013-2014

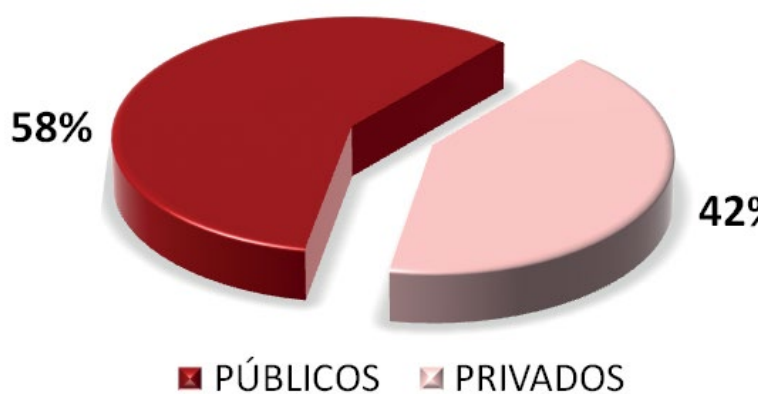

Gráficos nº 48 A,B y C. Número de alumnos de Bachillerato escolarizados en centros públicos y privados en el curso 2013-2014, en cada una de las Áreas Territoriales y en la Comunidad de Madrid.



Gráfico nº 48D. Número de alumnos de Bachillerato escolarizados en centros públicos y privados en los cursos 2009-2010 a 2013-2014, en cada una de las Áreas Territoriales de la Comunidad de Madrid.

5.3. Situación progresiva de los alumnos evaluados en 1º y 2º de Bachillerato y su relación con 1º, 2º, 3º y 4º de la E.S.O.

Se presenta la Tabla S-I.B., en la que se recoge el número de alumnos evaluados en los cursos 2012-2013 y 2013-2014 tanto en Bachillerato como en 1º, 2º, 3º y 4º curso de Educación Secundaria Obligatoria. Se recogen también los totales de alumnos de ESO + Bachillerato en los diez últimos cursos desde 2004-2005 hasta 2013-2014.

Esta tabla facilita una visión global de cómo ha evolucionado el alumnado matriculado de estas dos etapas. En el curso 2012-2013 ha aumentado el número de alumnos en todos los cursos de ESO en relación al curso anterior. En 2º de Bachillerato también ha aumentado este número pero no en 1º.

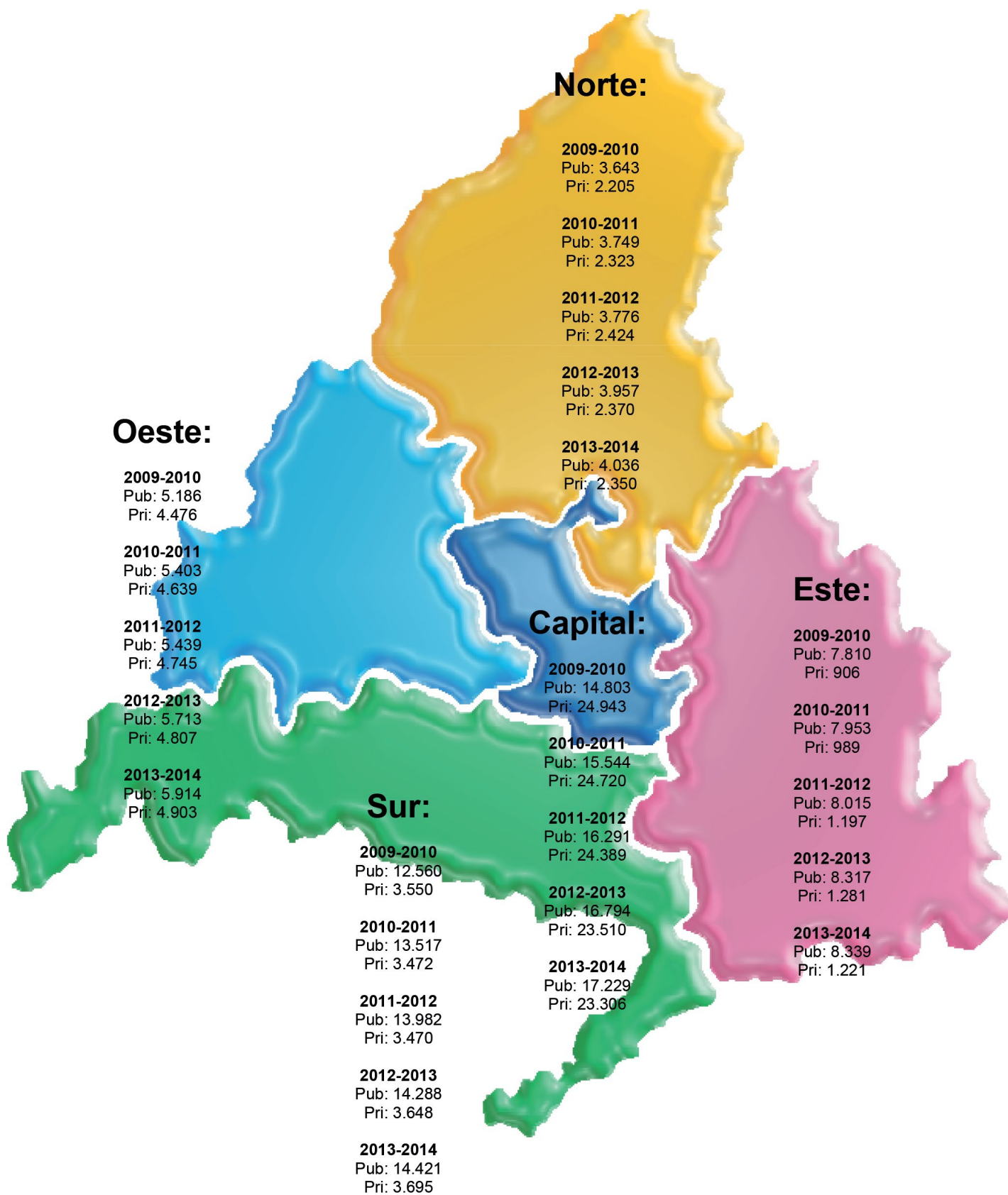
El total de los diez cursos, se constata una alternancia de ascenso-descenso, y un salto global desde 312.097 en 2004-2005 a 323.543 en 2013-2014, es decir aproximadamente 11.000 alumnos. Exceptuando los cursos 2006-2007 y 2007-2008, en los demás no están sumados los alumnos de régimen a distancia.

Tabla S-I-B. Evolución de alumnos de Enseñanza Pública y Privada en ESO y Bachillerato. Cursos 2012-2013 y 2013-2014. Totales de los 10 últimos cursos

DAT	NÚMERO DE ALUMNOS EVALUADOS																					
	1º ESO		2º ESO		3º ESO		4º ESO		1º BACH		2º BACH		TOTALES DE ALUMNOS ESO+BAC									
	12-13	13-14	12-13	13-14	12-13	13-14	12-13	13-14	12-13	13-14	12-13	13-14	07-07	08-08	09-09	10-10	11-11	12-12	13-13	14-14		
M-C	10.073	10.173	9.105	9.235	8.289	8.485	7.504	7.739	8.904	8.803	7.890	8.426	53.729	50.549	52.154	52.014	50.097	50.464	50.932	51.444	51.765	52.861
M-N	3.056	3.183	3.109	2.940	2.781	2.926	2.532	2.548	1.976	2.092	1.981	1.944	14.875	14.535	16.156	14.942	14.385	14.539	14.728	15.041	15.435	15.633
M-S	11.758	12.123	10.083	10.664	9.297	9.412	8.190	8.498	7.426	7.466	6.862	6.955	55.889	52.511	53.444	51.727	50.068	50.323	51.274	52.175	53.616	55.118
M-E	7.126	7.166	6.363	6.439	5.536	5.688	4.996	5.033	4.342	4.251	3.975	4.088	32.741	31.174	32.147	32.288	31.114	31.331	31.428	31.677	32.338	32.665
M-O	3.790	3.877	3.455	3.683	3.230	3.359	3.080	3.102	3.027	3.040	2.686	2.874	17.018	17.107	19.165	17.430	17.362	17.666	18.169	18.562	19.268	19.935
TOTAL PÚBLICA	35.803	36.522	32.115	32.961	29.133	29.870	26.302	26.920	25.675	25.652	23.394	24.287	174.252	165.876	173.066	168.401	163.026	164.323	166.531	168.899	172.422	176.212
M-C	18.131	17.956	17.010	17.462	16.854	16.672	15.673	15.630	11.522	11.441	11.988	11.865	93.733	93.017	92.155	91.680	90.768	92.812	91.863	91.334	91.178	91.026
M-N	1.776	1.758	1.641	1.782	1.567	1.611	1.490	1.494	1.189	1.177	1.181	1.173	7.160	7.296	7.515	7.567	7.853	8.388	8.709	8.826	8.844	8.995
M-S	4.367	4.378	4.100	4.223	3.959	4.011	3.520	3.569	1.950	1.867	1.698	1.828	17.335	17.457	17.541	18.418	18.650	18.263	19.020	19.284	19.594	19.876
M-E	1.873	1.967	1.643	1.782	1.457	1.576	1.284	1.278	639	613	642	608	5.449	5.923	6.011	6.349	5.992	6.112	6.389	7.095	7.538	7.824
M-O	3.946	4.037	3.714	3.799	3.564	3.663	3.286	3.208	2.526	2.492	2.281	2.411	14.168	15.137	16.067	16.741	17.506	18.127	18.645	18.992	19.317	19.610
TOTAL PRIVADA	30.093	30.096	28.108	29.048	27.401	27.533	25.253	25.179	17.826	17.590	17.790	17.885	137.845	136.830	139.287	140.755	140.769	143.702	144.626	145.531	146.471	147.331
TOTAL COMUNIDAD	65.896	66.618	60.223	62.009	56.534	57.403	51.555	52.099	43.501	43.242	41.184	42.172	312.097	304.706	312.353	309.156	303.795	308.025	311.157	314.430	318.893	323.543

Evolución del nº de alumnos de ESO y Bachillerato de 2001-2002 a 2013-2014



Gráfico nº 49. Evolución del nº de alumnos evaluados de E. S. O. y Bachillerato de 2001-2002 a 2013-2014.

Evolución del nº de alumnos de ESO y Bachillerato de 2009-2010 a 2013-2014

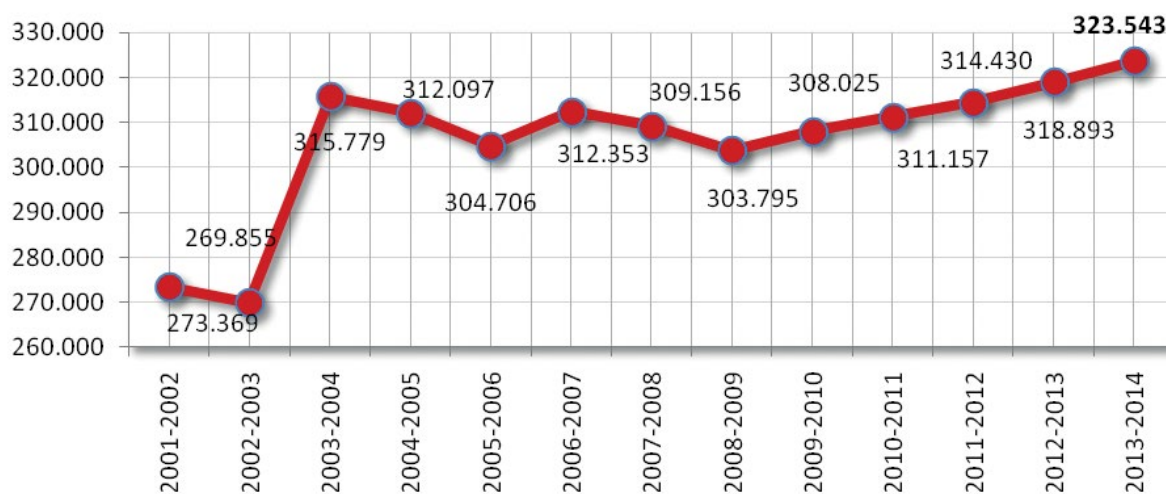

Gráfico nº 50. Evolución del nº de alumnos evaluados de E. S. O. y Bachillerato de 2009-2010 a 2013-2014.

5.4. Resultados de la evaluación de los alumnos de Bachillerato

5.4.1. Introducción

Para facilitar la lectura y análisis de los datos de esta publicación, una vez más, se presentan los resultados escolares de Bachillerato siguiendo el mismo esquema que en cursos anteriores. Se compara la situación del curso 2013-2014 con la del 2012-2013. En determinadas ocasiones, se introducen los datos de cursos escolares anteriores incluyendo la evolución de los totales de promoción y titulación de los diez últimos años, como en la Tabla B-III.

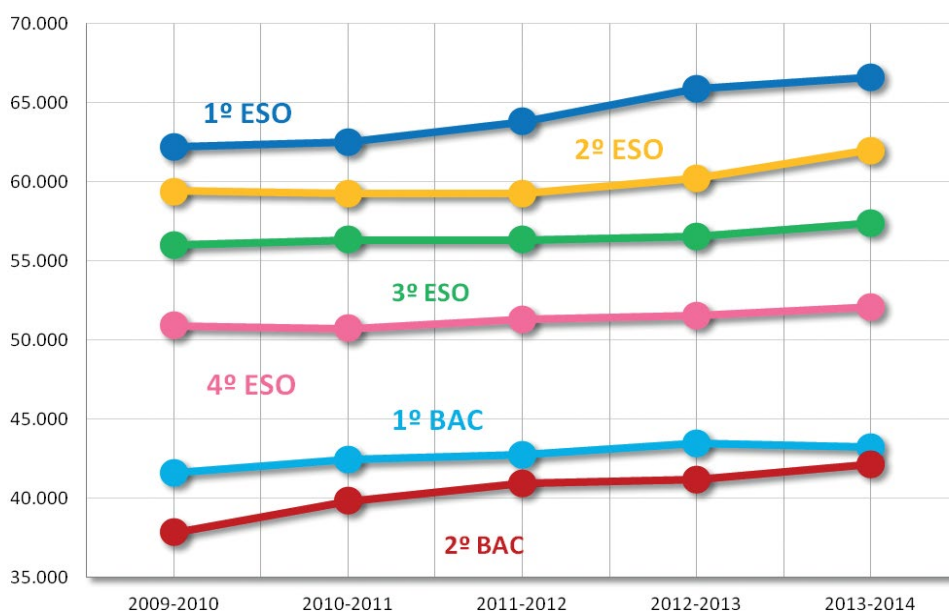
5.4.2. Promoción de curso y titulación en Bachillerato

En la Tabla B-III se recoge, por una parte, el porcentaje total de alumnos de centros públicos y de privados que han promocionado de 1º a 2º curso de Bachillerato y, por otra, los que obtuvieron el título.

Tabla B-III. Porcentaje de promoción de alumnos de 1º a 2º y titulación en 2º de Bachillerato por Direcciones de Área Territorial y Comunidad de Madrid en los cursos 2004-2005 a 2013-2014

CURSO	DAT	PROMOCIONAN												NO PROMOCIONAN											
		04-05	05-06	06-07	07-08	08-09	09-10	10-11	11-12	12-13	13-14	04-05	05-06	06-07	07-08	08-09	09-10	10-11	11-12	12-13	13-14				
1º Bachillerato	M-CAPITAL	80,6	81,6	78,8	81,5	82,2	82,7	82,8	82,8	81,4	83,8	83,9	19,4	18,3	19,6	18,5	17,8	17,3	17,2	18,6	16,2	16,1			
	M-NORTE	80,9	82,0	77,5	81,3	82,2	84,9	84,4	84,1	84,6	85,3	19,1	18,0	22,5	18,7	17,8	15,1	15,6	15,9	15,4	14,7				
	M-SUR	72,8	71,7	70,1	74,1	76,1	76,4	75,4	73,8	74,0	75,6	27,0	28,3	29,9	25,9	23,9	23,6	24,6	26,3	26,0	24,4				
	M-ESTE	69,7	71,6	71,7	71,3	75,6	74,7	75,1	73,1	75,8	75,9	30,3	28,5	28,3	28,7	24,4	25,3	24,9	26,9	24,2	24,1				
	M-OESTE	84,5	83,3	80,1	84,8	85,2	84,1	83,6	84,1	84,6	85,4	15,3	16,7	19,7	15,3	14,8	15,9	16,4	15,9	15,4	14,6				
	COMUNIDAD	78,1	78,7	76,3	79,2	80,6	80,9	80,6	79,4	80,9	81,5	21,8	21,3	22,9	20,8	19,4	19,1	19,4	20,6	19,1	18,5				
2º Bachillerato	M-CAPITAL	74,4	77,3	74,7	77,2	80,4	81,6	79,6	79,1	79,5	79,6	25,6	22,7	25,3	22,8	19,7	18,4	20,4	20,9	20,5	20,4				
	M-NORTE	71,1	72,7	71,8	73,2	80,1	80,9	81,2	77,4	79,6	82,0	28,9	27,3	28,2	26,8	20,0	19,1	18,8	22,6	20,4	18,0				
	M-SUR	61,9	66,6	61,4	62,5	70,8	70,3	70,1	67,1	68,4	69,7	38,1	33,4	38,6	37,5	29,2	29,7	29,9	32,9	31,6	30,3				
	M-ESTE	61,3	64,4	59,7	63,0	69,7	68,9	69,7	66,4	70,0	68,2	38,7	35,6	40,3	37,0	30,3	31,1	30,3	33,6	30,0	31,8				
	M-OESTE	77,9	77,1	78,0	79,0	79,9	82,4	82,3	81,3	80,4	81,7	22,1	22,9	22,1	21,0	20,1	17,6	17,7	18,7	19,6	18,3				
	COMUNIDAD	70,4	73,4	70,5	72,5	77,2	78,1	77,0	75,4	76,3	76,7	29,6	26,6	29,5	27,5	22,8	21,9	23,0	24,6	23,7	23,3				

Diferencias de promoción de 1º a 2º curso de Bachillerato entre Direcciones de Área Territorial

- **Curso 2003-2004:** Máximo: 84,7% Mínimo: 70,8% Diferencia entre D.A.T.: =13,9%.
- **Curso 2004-2005:** Máximo: 84,5% Mínimo: 69,7% Diferencia entre D.A.T.: =14,8%.
- **Curso 2005-2006:** Máximo: 83,3% Mínimo: 71,6% Diferencia entre D.A.T.: =11,7%.
- **Curso 2006-2007:** Máximo: 80,1% Mínimo: 70,1% Diferencia entre D.A.T.: =10,0%.
- **Curso 2007-2008:** Máximo: 84,8% Mínimo: 71,3% Diferencia entre D.A.T.: =13,5%.
- **Curso 2008-2009:** Máximo: 85,2% Mínimo: 75,6% Diferencia entre D.A.T.: = 9,7%.
- **Curso 2009-2010:** Máximo: 84,9% Mínimo: 74,7% Diferencia entre D.A.T.: =10,2%.
- **Curso 2010-2011:** Máximo: 84,4% Mínimo: 75,1% Diferencia entre D.A.T.: = 9,3%.
- **Curso 2011-2012:** Máximo: 84,1% Mínimo: 73,1% Diferencia entre D.A.T.: =11,1%.
- **Curso 2012-2013:** Máximo: 84,6% Mínimo: 74,0% Diferencia entre D.A.T.: =10,6%.
- **Curso 2013-2014:** Máximo: 85,4% Mínimo: 75,6% Diferencia entre D.A.T.: =9,8%.

Intervalo entre máximo y mínimo de promoción

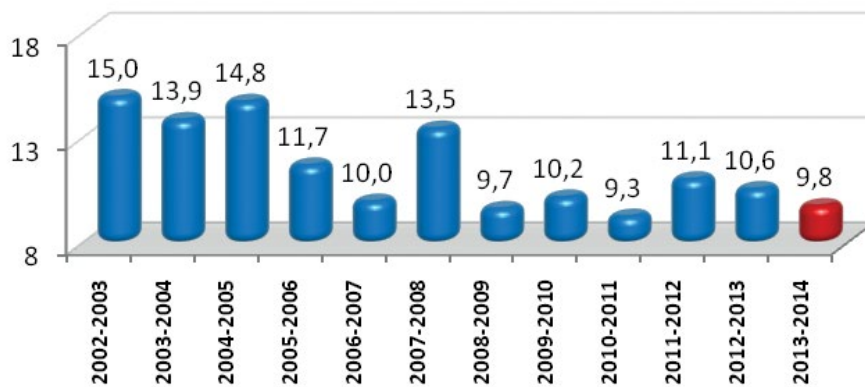

Porcentajes de promoción de los alumnos de 1º de Bachillerato por D.A.T. 2002-2003 a 2013-2014

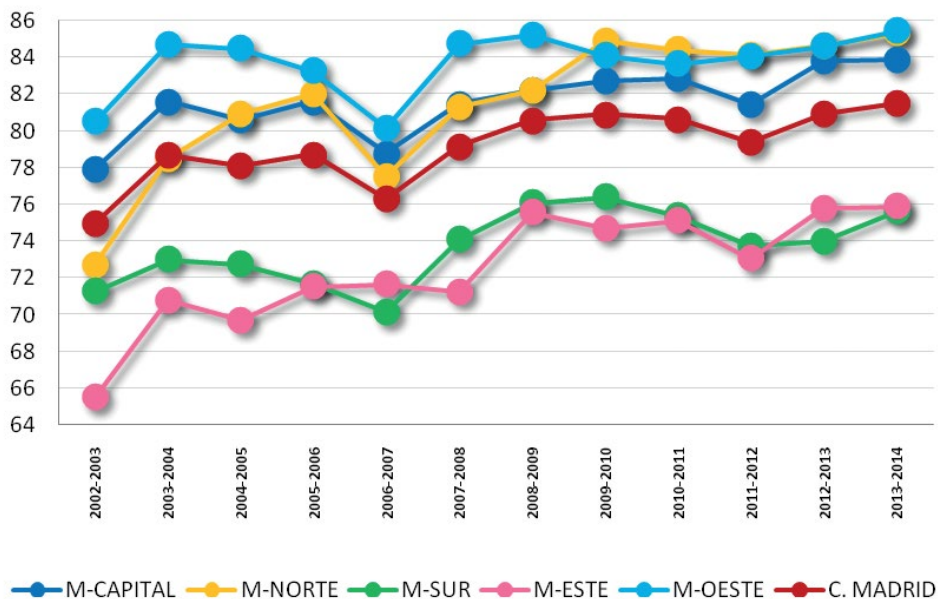

Gráficos nº 51 A y B. Porcentaje de alumnos que promocionan de 1º a 2º de Bachillerato en los doce últimos cursos, 2002-2003 a 2013-2014.

Diferencias de titulación en 2º curso de Bachillerato entre Direcciones de Área Territorial

- **Curso 2003-2004:** Máximo: 76,0% Mínimo: 59,6% Diferencia entre D.A.T.: =16,4%.
- **Curso 2004-2005:** Máximo: 77,9% Mínimo: 61,3% Diferencia entre D.A.T.: =16,6%.
- **Curso 2005-2006:** Máximo: 77,3% Mínimo: 64,4% Diferencia entre D.A.T.: =12,9%.
- **Curso 2006-2007:** Máximo: 78,0% Mínimo: 59,7% Diferencia entre D.A.T.: =18,2%.
- **Curso 2007-2008:** Máximo: 79,0% Mínimo: 62,5% Diferencia entre D.A.T.: =16,5%.
- **Curso 2008-2009:** Máximo: 80,4% Mínimo: 69,7% Diferencia entre D.A.T.: =10,7%.
- **Curso 2009-2010:** Máximo: 82,4% Mínimo: 68,9% Diferencia entre D.A.T.: =13,5%.
- **Curso 2010-2011:** Máximo: 82,3% Mínimo: 69,7% Diferencia entre D.A.T.: =12,6%.
- **Curso 2011-2012:** Máximo: 81,3% Mínimo: 66,4% Diferencia entre D.A.T.: =14,8%.
- **Curso 2012-2013:** Máximo: 80,4% Mínimo: 68,4% Diferencia entre D.A.T.: =12,0%.
- **Curso 2013-2014:** Máximo: 82,0% Mínimo: 68,2% Diferencia entre D.A.T.: =13,8%.

Intervalo entre máximo y mínimo de titulación

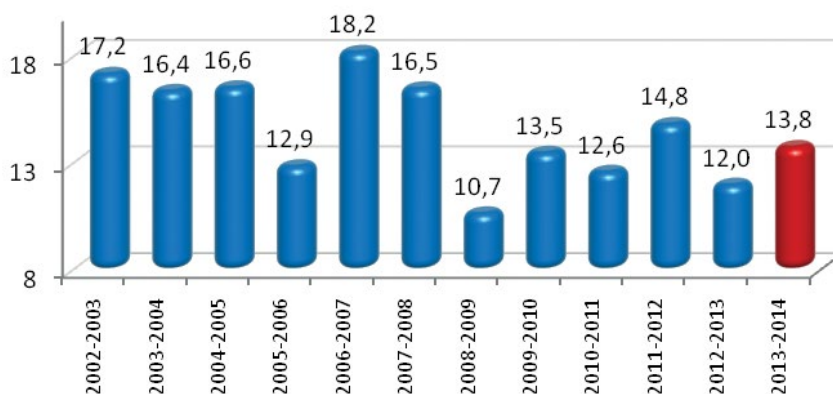

Porcentajes de titulación de los alumnos de 2º de Bachillerato por D.A.T. 2002-2003 a 2013-2014



Gráfico nº 52 A y B. Porcentaje de alumnos que titulan en 2º de Bachillerato en los doce últimos cursos, 2002-2003 a 2013-2014.

5.4.3. Promoción y titulación de alumnos por modalidades de Bachillerato en centros públicos y privados

5.4.3.1. Primero de Bachillerato

En las Tablas B-IV, B-V y B-VI-1 y 2 se recoge el número de alumnos evaluados, así como el número y porcentaje de los alumnos de 1º de Bachillerato que promocionan a 2º curso en cada una de las modalidades. La Tabla B-IV desde 2001-2002 a 2013-2014:

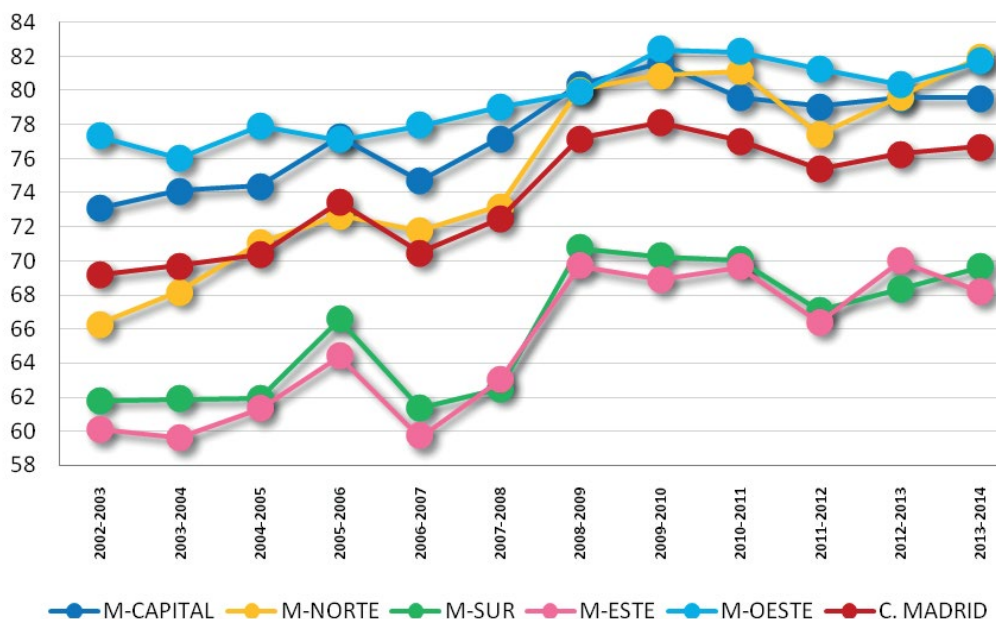
Tabla B-IV. Número de alumnos de 1º Bachillerato evaluados por modalidades en centros públicos y privados en la Comunidad

Curso	Titularidad	HHCCSS	CNS	TECN	ARTE
2001-2002	Públicos	12.777	10.392	1.995	961
	Privados	7.969	8.380	1.316	382
	Total	20.746	18.772	3.311	1.343
2002-2003	Públicos	12.893	10.007	1.576	944
	Privados	8.093	8.376	1.197	454
	Total	20.986	18.383	2.773	1.398
2003-2004	Públicos	11.853	9.260	1.142	887
	Privados	8.455	8.200	1.004	402
	Total	20.308	17.460	2.146	1.289
2004-2005	Públicos	12.711	9.096	733	911
	Privados	8.496	7.970	870	386
	Total	21.207	17.066	1.603	1.297
2005-2006	Públicos	11.253	8.399	632	1.034
	Privados	8.589	8.010	972	106
	Total	19.842	16.409	1.604	1.140
2006-2007	Públicos	12.781	9.662	646	1.184
	Privados	8.793	7.805	852	111
	Total	21.574	17.467	1.498	1.295
2007-2008	Públicos	11.351	9.265	457	990
	Privados	8.476	7.907	824	114
	Total	19.827	17.172	1.281	1.104
2008-2009	Públicos	11.288	9.556*		1.098
	Privados	8.520	9.232*		133
	Total	19.808	18.788*		1.231
2009-2010	Públicos	12.120	9.819*		1.534
	Privados	8.755	9.263*		143
	Total	20.875	19.082*		1.677
2010-2011	Públicos	12.926	9.584*		1.634
	Privados	8.846	9.294*		172
	Total	21.772	18.878*		1.806
2011-2012	Públicos	13.066	10.062*		1.677
	Privados	8.795	8.956*		213
	Total	21.861	19.018*		1.890
2012-2013	Públicos	13.245	10.628*		1.802
	Privados	8.251	9.346*		229
	Total	21.496	19.974*		2.031
2013-2014	Públicos	12.681	11.150*		1.821
	Privados	7.859	9.522*		209
	Total	20.540	20.672*		2.030

* Estos valores se refieren a la modalidad de Ciencias y Tecnología del Bachillerato L.O.E.



Alumnos de 1º de Bachillerato por modalidades en los cursos 2001-2002 a 2013-2014. CCT = CCNNS+Tecnología

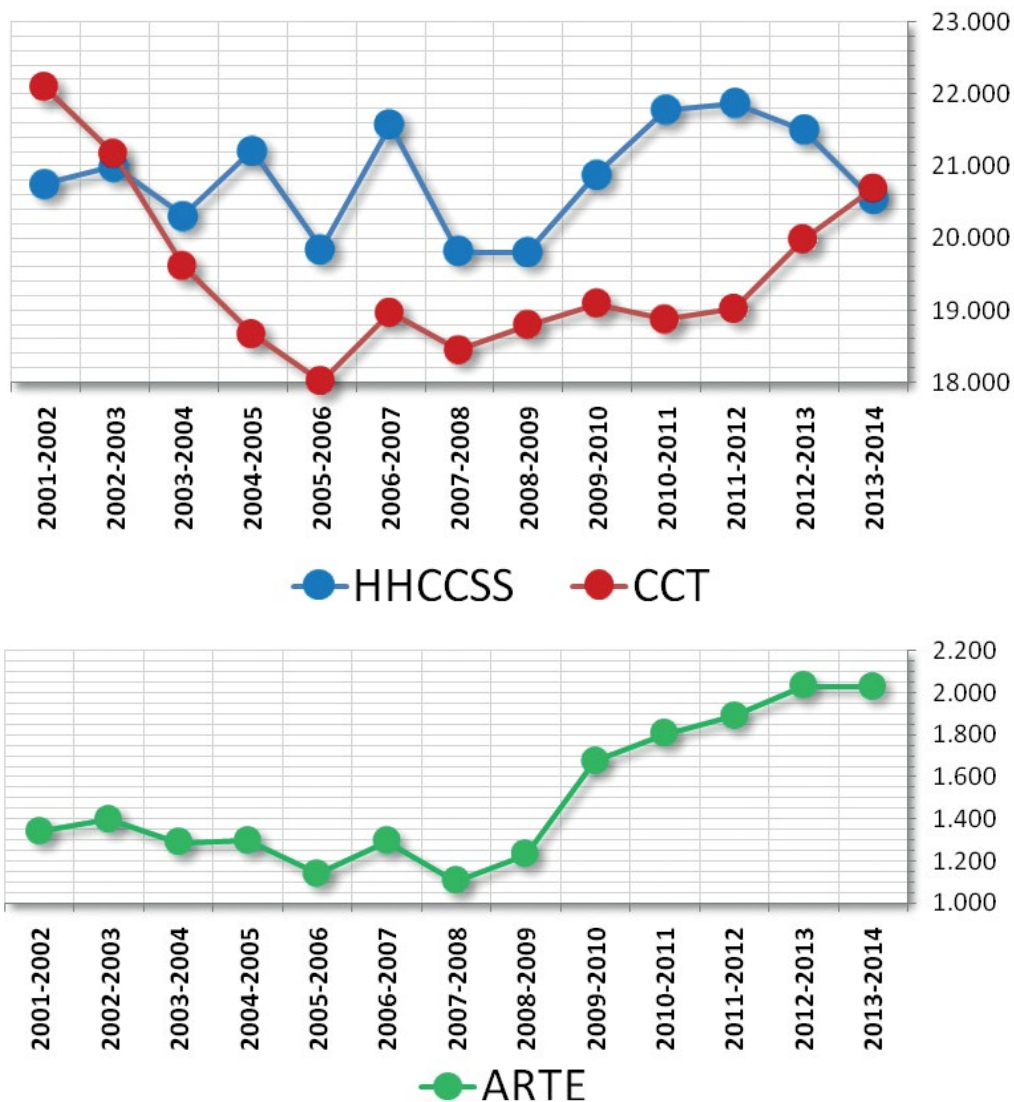

Gráficos nº 53A y B. Alumnos evaluados, según modalidad, en 1º de Bachillerato en la Comunidad de Madrid. Cursos 2001-2002 a 2013-2014. Las modalidades de Ciencias y Tecnología en los cursos anteriores a 2008-2009, se han sumado en este gráfico.

5.4.3.1.1. Promoción en los cursos 2001-2002 a 2013-2014 por modalidades

En los diez últimos cursos se ha mantenido el mismo orden de promoción por modalidades que sin excepciones desde curso 2001-2002 es el siguiente: CCNNS, Tecnología, HHCCSS y Arte.

Tabla B-V. Número de alumnos de 1º Bachillerato que promocionan y porcentaje por modalidades en el total de centros públicos y privados de la Comunidad de Madrid

Curso	Promocionan	CNS	TECN	HHCCSS	ARTE
2001-2002	Alumnos	14.793	2.437	15.131	920
	%	78,8%	73,6%	72,9%	68,5%
2002-2003	Alumnos	14.650	2.005	14.981	967
	%	79,7%	72,3%	71,5%	69,1%
2003-2004	Alumnos	14.399	1.645	15.514	925
	%	82,4%	76,7%	76,3%	71,8%
2004-2005	Alumnos	14.050	1.243	15.948	922
	%	82,3%	77,5%	75,2%	71,1%
2005-2006	Alumnos	13.537	1.271	15.107	782
	%	82,5%	79,2%	76,1%	68,6%
2006-2007	Alumnos	13.942	1.172	15.949	864
	%	79,8%	78,2%	73,9%	66,7%
2007-2008	Alumnos	14.291	1.044	15.092	756
	%	83,2%	81,5%	76,1%	68,5%
2008-2009	Alumnos	15.883 *		15.350	858
	%	84,5% *		77,5%	69,7%
2009-2010	Alumnos	16.263 *		16.217	1.190
	%	85,2% *		77,7%	71,0%
2010-2011	Alumnos	16.199*		16.739	1.302
	%	85,8%		76,9%	72,1%
2011-2012	Alumnos	16.205*		16.498	1.256
	%	85,2%		75,5%	66,5%
2012-2013	Alumnos	17.184*		16.575	1.449
	%	86,0%		77,1%	71,3%
2013-2014	Alumnos	17.826		15.932	1.483
	%	86,2%		77,6%	73,1%

* Estos valores se refieren a la modalidad de Ciencias y Tecnología del Bachillerato L.O.E.

Se puede observar que se mantiene la tendencia de incremento de porcentaje de promoción que se estaba produciendo en cursos anteriores, con excepción de 2011-2012.

A continuación se presentan los resultados de los cursos escolares 2012-2013 y 2013-2014, por modalidades de Bachillerato, separados los datos de los centros públicos y privados, y el total de la Comunidad de Madrid.



Tabla B-VI-1. Número y porcentaje de alumnos evaluados por modalidades en 1º de Bachillerato. Cursos 2012-2013 y 2013-2014

ARTES	Públicos				Privados				Total			
	2012-2013		2013-2014		2012-2013		2013-2014		2012-2013		2013-2014	
	Nº	%	Nº	%	Nº	%	Nº	%	Nº	%	Nº	%
Alumnos evaluados	1.802	100,0%	1.821	100,0%	229	100,0%	209	100,0%	2.031	100,0%	2.030	100,0%
Promocionan	1.245	69,1%	1.305	71,7%	204	89,1%	178	85,2%	1.449	71,3%	1.483	73,1%
Todas aprobadas	599	33,2%	665	36,5%	128	55,9%	119	56,9%	727	35,8%	784	38,6%
1 materia pendiente	318	17,6%	307	16,9%	37	16,2%	35	16,7%	355	17,5%	342	16,8%
2 materias pendientes	328	18,2%	333	18,3%	39	17,0%	24	11,5%	367	18,1%	357	17,6%
No Promocionan	557	30,9%	516	28,3%	25	10,9%	31	14,8%	582	28,7%	547	26,9%
HUMANIDADES Y CIENCIAS SOCIALES	2012-2013		2013-2014		2012-2013		2013-2014		2012-2013		2013-2014	
	Nº	%	Nº	%	Nº	%	Nº	%	Nº	%	Nº	%
	Alumnos evaluados	13.245	100,0%	12.681	100,0%	8.251	100,0%	7.859	100,0%	21.496	100,0%	20.540
Promocionan	9.103	68,7%	8.788	69,3%	7.472	90,6%	7.144	90,9%	16.575	77,1%	15.932	77,6%
Todas aprobadas	4.882	36,9%	4.743	37,4%	5.679	68,8%	5.405	68,8%	10.561	49,1%	10.148	49,4%
1 materia pendiente	2.108	15,9%	2.012	15,9%	1.034	12,5%	1.042	13,3%	3.142	14,6%	3.054	14,9%
2 materias pendientes	2.113	16,0%	2.033	16,0%	759	9,2%	697	8,9%	2.872	13,4%	2.730	13,3%
No Promocionan	4.142	31,3%	3.893	30,7%	779	9,4%	715	9,1%	4.921	22,9%	4.608	22,4%
CIENCIAS Y TECNOLOGÍA	2012-2013		2013-2014		2012-2013		2013-2014		2012-2013		2013-2014	
	Nº	%	Nº	%	Nº	%	Nº	%	Nº	%	Nº	%
	Alumnos evaluados	10.628	100,0%	11.150	100,0%	9.346	100,0%	9.522	100,0%	19.974	100,0%	20.672
Promocionan	8.320	78,3%	8.861	79,5%	8.864	94,8%	8.965	94,2%	17.184	86,0%	17.826	86,2%
Todas aprobadas	5.912	55,6%	6.411	57,5%	7.603	81,4%	7.698	80,8%	13.515	67,7%	14.109	68,3%
1 materia pendiente	1.198	11,3%	1.205	10,8%	680	7,3%	668	7,0%	1.878	9,4%	1.873	9,1%
2 materias pendientes	1.210	11,4%	1.245	11,2%	581	6,2%	599	6,3%	1.791	9,0%	1.844	8,9%
No Promocionan	2.308	21,7%	2.289	20,5%	482	5,2%	557	5,8%	2.790	14,0%	2.846	13,8%

1º Bachillerato L.O.E.

1º Bac. Artes 2012-2013

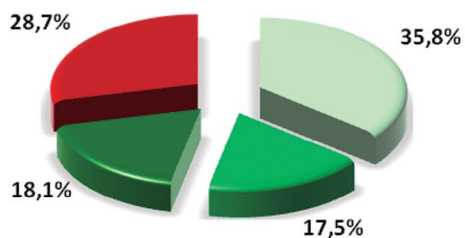

1º Bac. Artes 2013-2014

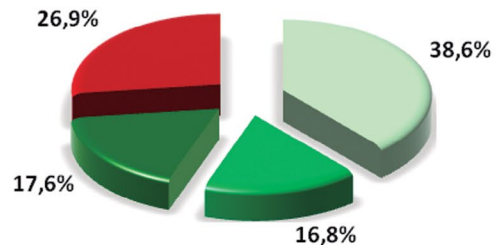

1º Bac. HHCCSS 2012-2013

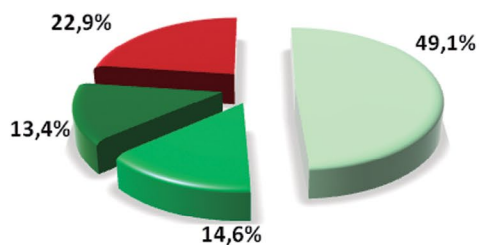

1º Bac. HHCCSS 2013-2014

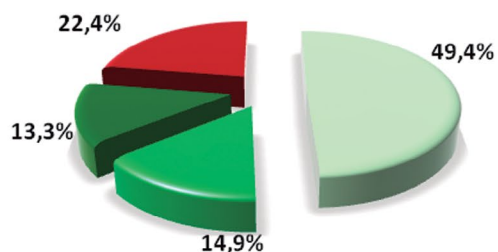

1º Bac. CCT 2012-2013

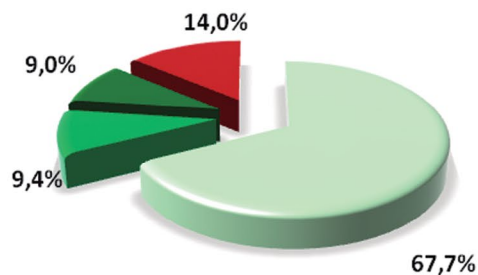

1º Bac. CCT 2013-2014

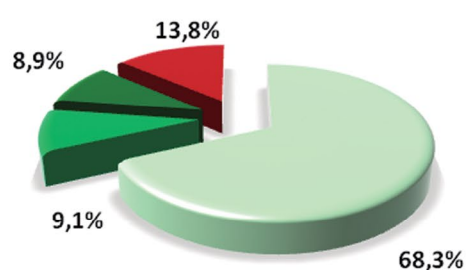

■ 0 pdtes.
 ■ 1 pdte.
 ■ 2 pdtes.
 ■ No Prom.

Gráficos nº 54. Promoción de alumnos por modalidades en 1º de Bachillerato. Cursos 2012-2013 y 2013-2014.

Tabla B-VI-2. Número y porcentaje de alumnos evaluados en 1º de Bachillerato en la Comunidad de Madrid. Cursos 2012-2013 y 2013-2014

1º Bachillerato	Públicos				Privados				Total			
	2012-2013		2013-2014		2012-2013		2013-2014		2012-2013		2013-2014	
	Nº	%	Nº	%	Nº	%	Nº	%	Nº	%	Nº	%
Alumnos evaluados	25.675	100,0%	25.652	100,0%	17.826	100,0%	17.590	100,0%	43.501	100,0%	43.242	100,0%
Promocionan	18.668	72,7%	18.954	73,9%	16.540	92,8%	16.287	92,6%	35.208	80,9%	35.241	81,5%
Todas aprobadas	11.393	44,4%	11.819	46,1%	13.410	75,2%	13.222	75,2%	24.803	57,0%	25.041	57,9%
Con 1 materia pendiente	3.624	14,1%	3.524	13,7%	1.751	9,8%	1.745	9,9%	5.375	12,4%	5.269	12,2%
Con 2 materias pendientes	3.651	14,2%	3.611	14,1%	1.379	7,7%	1.320	7,5%	5.030	11,6%	4.931	11,4%
No Promocionan	7.007	27,3%	6.698	26,1%	1.286	7,2%	1.303	7,4%	8.293	19,1%	8.001	18,5%



Gráfico nº 55. Alumnos evaluados y promoción total de alumnos de 1º de Bachillerato en la Comunidad de Madrid. Cursos 2009-2010 a 2013-2014.



1º Bachillerato Total 2013-2014

Gráfico nº 56. Promoción de alumnos de 1º de Bachillerato, y % de materias no superadas en la Comunidad de Madrid. 2013-2014.

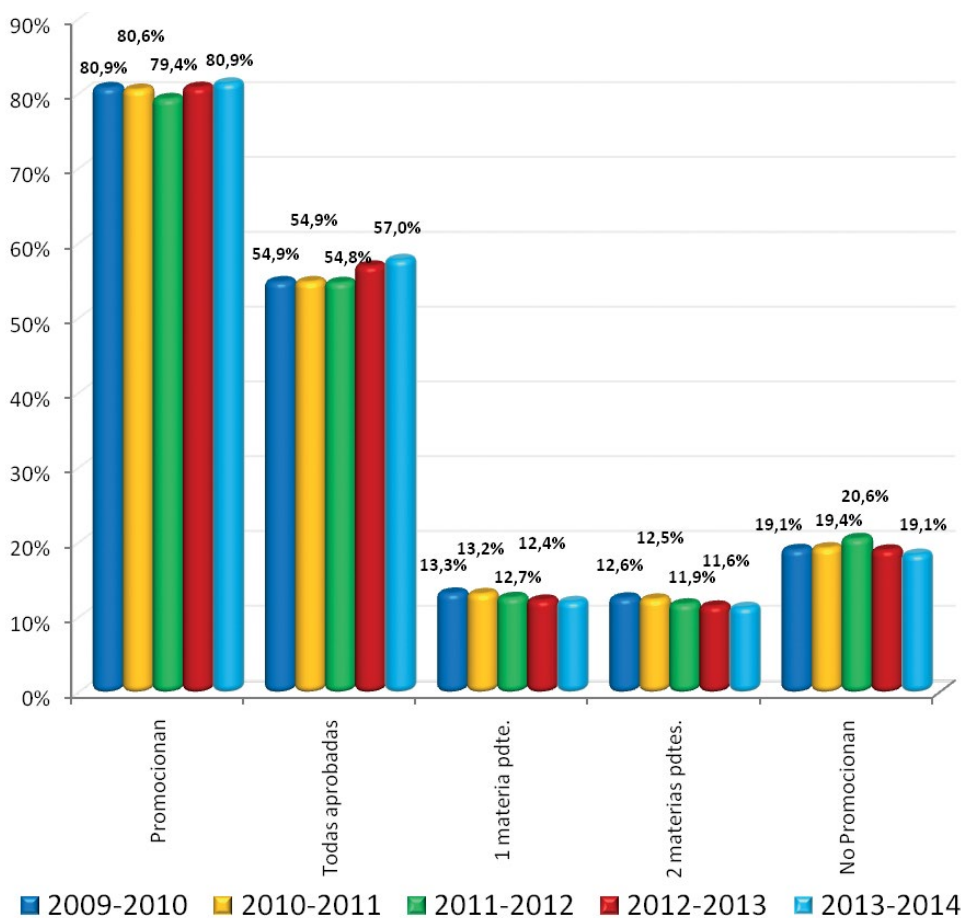
5.4.3.2. Segundo de Bachillerato

Las Tablas B-III, B-VII-1 y B-VIII recogen los porcentajes de titulación en 2º de Bachillerato desde el curso 2001-2002 hasta 2013-2014. Las Tablas B-IX-1 y 2 nos muestran el número de alumnos y sus porcentajes tanto de centros públicos como privados que, por modalidades (B-IX-2), han obtenido el título tras cursar el 2º de Bachillerato, en los cursos 2012-2013 y 2013-2014.

Se puede analizar en la siguiente tabla la relación entre el número de alumnos evaluados y el número de los que obtienen el título, en el total de la Comunidad.

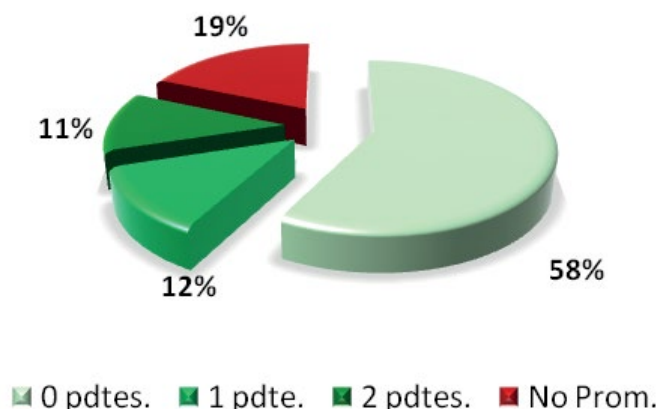
Se pone de manifiesto la evolución de la matrícula, titulación de los alumnos de 2º de Bachillerato y sus porcentajes en los trece cursos (2001-2002 al 2013-2014). Se observa que desde el curso 2001-2002 se sobrepasaron los 40.000 alumnos. Los alumnos de modalidad a distancia están incorporados solamente en 2006-2007 y 2007-2008. Por otra parte se puede observar que ha habido una progresión positiva en el porcentaje de alumnos que titulan, con altibajos, pero vuelve a crecer los dos últimos años académicos.

Tabla B-VII-1. Evolución de la titulación de los alumnos de 2º Bachillerato

Curso	Evaluados	Nº Titulan	% Titulan	Nº No Titulan	% No Titulan
2001-2002	43.452	29.054	66,9	14.398	33,1
2002-2003	44.558	30.834	69,2	13.724	30,8
2003-2004	43.157	30.071	69,7	13.086	30,3
2004-2005	42.726	30.063	70,4	12.663	29,6
2005-2006	37.530	27.560	73,4	9.970	26,6
2006-2007	42.522	29.961	70,5	12.561	29,5
2007-2008	40.004	28.991	72,5	11.013	27,5
2008-2009	35.931	27.728	77,2	8.203	22,8
2009-2010	38.448	30.010	78,1	8.438	21,9
2010-2011	39.853	30.695	77,0	9.158	23,0
2011-2012	40.959	30.881	75,4	10.078	24,6
2012-2013	41.184	31.403	76,3	9.781	23,7
2013-2014	42.172	32.340	76,7	9.832	23,3

La Tabla B-VII-2 completa los datos anteriores con el número de alumnos evaluados en 2º curso de Bachillerato, por modalidades de Bachillerato, por centros públicos y por centros privados, a lo largo de los trece últimos cursos escolares:

Tabla B-VII-2. Número de alumnos de 2º Bachillerato evaluados por modalidades en centros públicos y privados en la Comunidad de Madrid

Curso	Titularidad	HHCCSS	CNS	TECN	ARTE
2001-2002	Públicos	12.711	9.383	1.805	733
	Privados	7.740	8.084	1.196	372
	Total	20.451	17.467	3.001	1.105
2002-2003	Públicos	12.736	11.045	1.813	915
	Privados	7.900	8.477	1.305	367
	Total	20.636	19.522	3.118	1.282
2003-2004	Públicos	12.189	10.418	1.557	955
	Privados	8.177	8.341	1.085	435
	Total	20.366	18.759	2.642	1.390
2004-2005	Públicos	12.663	10.473	1.171	974
	Privados	8.104	7.981	953	407
	Total	20.767	10.481	2.124	1.381
2005-2006	Públicos	10.139	8.419	693	1.070
	Privados	8.467	7.823	800	119
	Total	18.606	16.242	1.493	1.189
2006-2007	Públicos	13.462	10.014	651	1.335
	Privados	8.263	7.813	873	111
	Total	21.725	17.827	1.524	1.446
2007-2008	Públicos	11.651	9.279	596	1.003
	Privados	8.679	7.878	805	113
	Total	20.330	17.157	1.401	1.116
2008-2009	Públicos	9.878	8.366	432	986
	Privados	7.931	7.431	792	115
	Total	17.809	15.797	1.224	1.101
2009-2010	Públicos	10.281	9.163 *		1.085
	Privados	8.849	8.936 *		134
	Total	19.130	18.099 *		1.219
2010-2011	Públicos	11.065	9.595*		1.362
	Privados	8.805	8.876*		150
	Total	19.870	18.471*		1.512
2011-2012	Públicos	11.619	9.488*		1.591
	Privados	9.013	9.063*		185
	Total	20.632	18.551*		1.776
2012-2013	Públicos	11.914	9.801*		1.679
	Privados	8.833	8.757*		200
	Total	20.747	18.558*		1.879
2013-2014	Públicos	12.125	10.388*		1.774
	Privados	8.430	9.213*		242
	Total	20.555	19.601*		2.016

*2º de Bachillerato de Ciencias y Tecnología regulado por L.O.E.



Alumnos de 2º de Bachillerato por modalidades en los cursos 2001-2002 a 2013-2014.
CCT= CCNNS+Tecnología

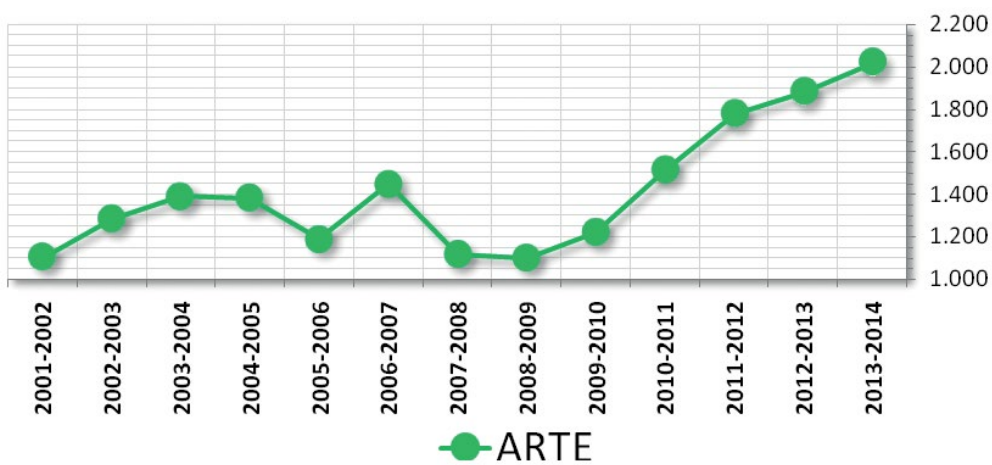
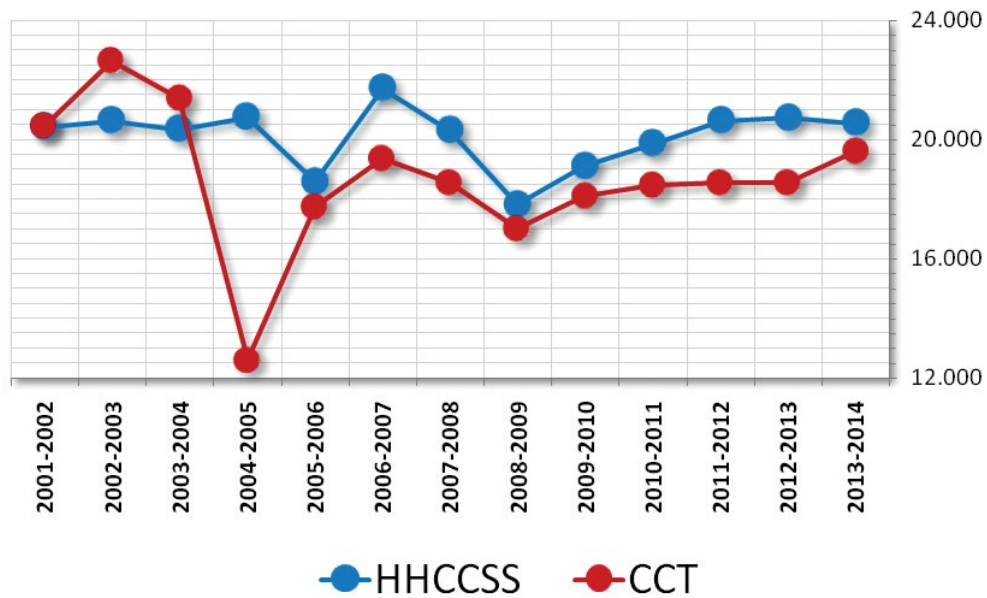

Gráficos nº 57. Alumnos evaluados en 2º curso de Bachillerato por modalidades en la Comunidad de Madrid. Cursos 2001-2002 a 2013-2014.

Porcentaje de alumnos que obtienen el título de Bachillerato en cada una de las modalidades:

Tabla B-VIII. Nº alumnos de 2º Bachillerato que titulan y porcentaje por modalidades en el total de centros públicos y privados de la Comunidad de Madrid

Curso	Titulan	CNS	TECN	HHCCSS	ARTE
2001-2002	Alumnos	13.271	2.000	13.130	653
	%	70,0%	65,0%	65,2%	51,7%
2002-2003	Alumnos	14.133	2.113	13.891	697
	%	72,4%	67,8%	67,3%	54,4%
2003-2004	Alumnos	13.785	1.772	13.823	697
	%	73,5%	67,1%	67,9%	54,4%
2004-2005	Alumnos	13.734	1.493	14.137	699
	%	74,4%	70,3%	68,1%	50,6%
2005-2006	Alumnos	12.727	1.081	13.094	658
	%	78,4%	72,4%	70,4%	55,3%
2006-2007	Alumnos	13.368	1.134	14.764	695
	%	75,0%	74,4%	68,0%	48,1%
2007-2008	Alumnos	13.193	1.080	14.163	555
	%	76,9%	77,1%	69,7%	49,7%
2008-2009	Alumnos	12.956	993	13.170	609
	%	82,0%	81,1%	74,0%	55,3%
2009-2010	Alumnos	14.813 *		14.451	746
	%	81,8% *		75,5%	61,2%
2010-2011	Alumnos	15.107 *		14.714	874
	%	81,8%		74,1%	57,8%
2011-2012	Alumnos	15.038*		14.941	902
	%	81,1%		72,4%	50,8%
2012-2013	Alumnos	15.153*		15.244	1.006
	%	81,7%		73,5%	53,5%
2013-2014	Alumnos	16.123*		15.103	1.114
	%	82,3%		73,5%	55,3%

*2º de Bachillerato de Ciencias y Tecnología regulado por L.O.E.

5.4.4. Porcentaje de titulación de alumnos de 2º Bachillerato, de centros privados y públicos, y total en la Comunidad de Madrid

A continuación, se presentan, en las Tablas B-IX-1 y B-IX-2, los números y porcentajes de alumnos de 2º de Bachillerato que titulan, y que no titulan (con 1, 2, 3 o más materias pendientes), distribuidos en la tabla B-IX-2 por modalidades, en centros públicos y privados así como el total de la Comunidad de Madrid en los cursos 2012-2013 y 2013-2014.

Tabla B-IX-1. Número y porcentaje de alumnos evaluados por titularidad en 2º de Bachillerato en la Comunidad de Madrid. Cursos 2012-2013 y 2013-2014

2º Bachillerato	Públicos				Privados				Total			
	2012-2013		2013-2014		2012-2013		2013-2014		2012-2013		2013-2014	
	Nº	%	Nº	%	Nº	%	Nº	%	Nº	%	Nº	%
Alumnos evaluados	23.394	100,0%	24.287	100,0%	17.790	100,0%	17.885	100,0%	41.184	100,0%	42.172	100,0%
Titulan	15.448	66,0%	16.133	66,4%	15.955	89,7%	16.207	90,6%	31.403	76,3%	32.340	76,7%
No titulan	7.946	34,0%	8.154	33,6%	1.835	10,3%	1.678	9,4%	9.781	23,7%	9.832	23,3%
Con 1 materia pendiente	458	2,0%	431	1,8%	59	0,3%	51	0,3%	517	1,3%	482	1,1%
Con 2 materias pendientes	1.406	6,0%	1.360	5,6%	339	1,9%	303	1,7%	1.745	4,2%	1.663	3,9%
Con 3 o + materias pendientes	6.082	26,0%	6.363	26,2%	1.437	8,1%	1.324	7,4%	7.519	18,3%	7.687	18,2%



Tabla B-IX-2. Número y porcentaje de alumnos evaluados por modalidades en 2º de Bachillerato. Cursos 2012-2013 y 2013-2014

ARTES (LOE)	Públicos				Privados				Total			
	2012-2013		2013-2014		2012-2013		2013-2014		2012-2013		2013-2014	
	Nº	%	Nº	%	Nº	%	Nº	%	Nº	%	Nº	%
Alumnos evaluados	1.679	100,0%	1.774	100,0%	200	100,0%	242	100,0%	1.879	100,0%	2.016	100,0%
Titulan	838	49,9%	918	51,7%	168	84,0%	196	81,0%	1.006	53,5%	1.114	55,3%
No titulan	841	50,1%	856	48,3%	32	16,0%	46	19,0%	873	46,5%	902	44,7%
Con 1 materia pendiente	27	1,6%	56	3,2%	3	1,5%	1	0,4%	30	1,6%	57	2,8%
Con 2 materias pendientes	137	8,2%	137	7,7%	7	3,5%	7	2,9%	144	7,7%	144	7,1%
Con 3 o + materias pendientes	677	40,3%	663	37,4%	22	11,0%	38	15,7%	699	37,2%	701	34,8%

HUMANIDADES Y CIENCIAS SOCIALES (LOE)	Públicos				Privados				Total			
	2012-2013		2013-2014		2012-2013		2013-2014		2012-2013		2013-2014	
	Nº	%	Nº	%	Nº	%	Nº	%	Nº	%	Nº	%
Alumnos evaluados	11.914	100,0%	12.125	100,0%	8.833	100,0%	8.430	100,0%	20.747	100,0%	20.555	100,0%
Titulan	7.486	62,8%	7.631	62,9%	7.758	87,8%	7.472	88,6%	15.244	73,5%	15.103	73,5%
No titulan	4.428	37,2%	4.494	37,1%	1.075	12,2%	958	11,4%	5.503	26,5%	5.452	26,5%
Con 1 materia pendiente	278	2,3%	245	2,0%	42	0,5%	33	0,4%	320	1,5%	278	1,4%
Con 2 materias pendientes	810	6,8%	773	6,4%	202	2,3%	184	2,2%	1.012	4,9%	957	4,7%
Con 3 o + materias pendientes	3.340	28,0%	3.476	28,7%	831	9,4%	741	8,8%	4.171	20,1%	4.217	20,5%

CIENCIAS Y TECNOLOGÍA (LOE)	Públicos				Privados				Total			
	2012-2013		2013-2014		2012-2013		2013-2014		2012-2013		2013-2014	
	Nº	%	Nº	%	Nº	%	Nº	%	Nº	%	Nº	%
Alumnos evaluados	9.801	100,0%	10.388	100,0%	8.757	100,0%	9.213	100,0%	18.558	100,0%	19.601	100,0%
Titulan	7.124	72,7%	7.584	73,0%	8.029	91,7%	8.539	92,7%	15.153	81,7%	16.123	82,3%
No titulan	2.677	27,3%	2.804	27,0%	728	8,3%	674	7,3%	3.405	18,3%	3.478	17,7%
Con 1 materia pendiente	153	1,6%	130	1,3%	14	0,2%	17	0,2%	167	0,9%	147	0,7%
Con 2 materias pendientes	459	4,7%	450	4,3%	130	1,5%	112	1,2%	589	3,2%	562	2,9%
Con 3 o + materias pendientes	2.065	21,1%	2.224	21,4%	584	6,7%	545	5,9%	2.649	14,3%	2.769	14,1%

Los gráficos 58 y 59 ilustran las tablas anteriores, en relación a las modalidades del Bachillerato, con los porcentajes de alumnos que titulan así como el porcentaje de alumnos con materias pendientes.

2º Bac. Artes 2012-2013

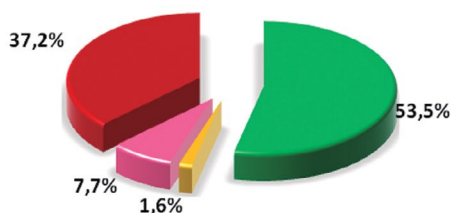

2º Bac. Artes 2013-2014

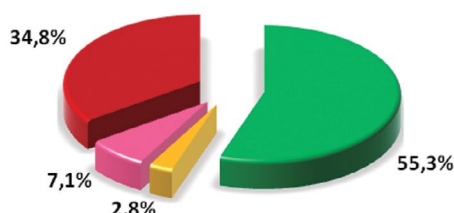

2º Bac. HHCCSS 2012-2013

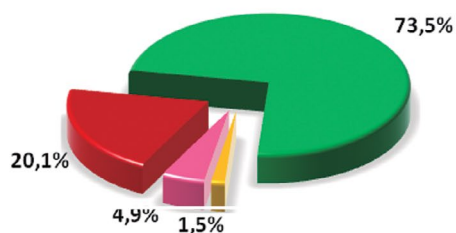

2º Bac. HHCCSS 2013-2014

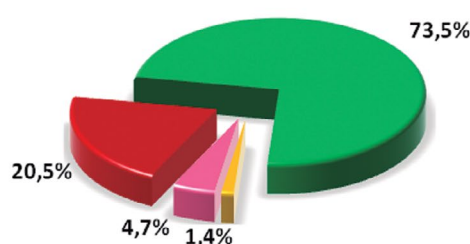

2º Bac. CCT 2012-2013

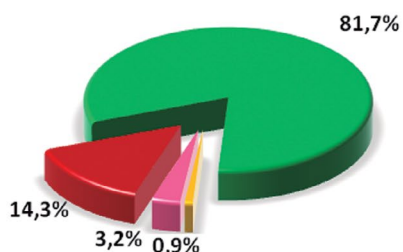

2º Bac. CCT 2013-2014

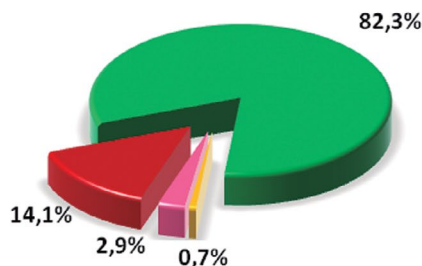

■ Titulan ■ 1 pdte. ■ 2 pdtes. ■ >=3 pdtes.

Gráfico nº 58. Número de alumnos que obtienen el título de Bachillerato, por modalidades, en la Comunidad de Madrid. Cursos 2012-2013 y 2013-2014.

2º Bac. Global 2013-2014

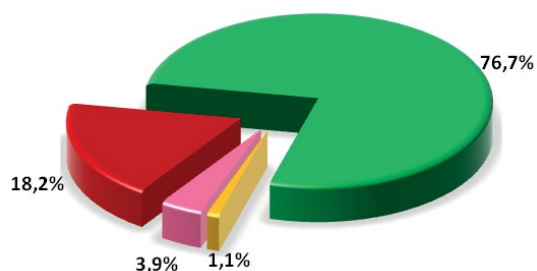

■ Titulan ■ 1 pdte. ■ 2 pdtes. ■ >=3 pdtes.

Gráfico nº 59. Nº de alumnos que obtienen título de Bachillerato en la Comunidad de Madrid. Curso 2013-2014.

5.4.5. Resultados por materias en 1º y 2º de Bachillerato cursos 2012-2013 y 2013-2014

A continuación se presentan por materias y modalidades, los porcentajes de alumnos evaluados positivamente. Conviene recordar que en el año académico 2009-2010, se cursó por primera vez el 2º de Bachillerato regulado por la L.O.E.

Tabla B-X. Resultados de las materias de Bachillerato

Curso 1º de Bachillerato de Artes	1º L.O.E. %Aprobados x D.A.T. 2012-2013					1º L.O.E. %Aprobados x D.A.T. 2013-2014					
	Capital	Norte	Sur	Este	Oeste	Capital	Norte	Sur	Este	Oeste	Comunidad
C Ciencias para el mundo contemporáneo	83,44%	85,12%	73,51%	84,62%	82,45%	81,35%	93,28%	74,24%	84,96%	84,35%	83,41%
C Educación física	84,44%	87,60%	76,70%	82,80%	85,37%	82,82%	92,50%	85,90%	83,47%	87,01%	86,48%
C Enseñanzas de religión	97,22%	100,00%	88,89%	83,33%	100,00%	96,00%	100,00%	100,00%	91,67%	100,00%	96,85%
C Filosofía y ciudadanía	66,24%	58,33%	56,02%	36,14%	80,00%	60,83%	79,71%	69,17%	44,67%	79,75%	65,99%
C Lengua castellana y literatura I	61,04%	61,70%	48,07%	52,01%	62,36%	56,99%	69,93%	55,16%	43,20%	60,89%	58,03%
C Lengua extranjera I. Alemán		100,00%		100,00%		100,00%					91,67%
C Lengua extranjera I. Francés	50,00%					66,67%					60,08%
C Lengua extranjera I. Inglés	62,51%	59,87%	49,05%	58,21%	61,21%	58,46%	70,75%	51,72%	56,63%	63,57%	64,06%
M Análisis musical I	71,38%	88,89%	76,19%	76,09%	79,66%	74,36%	83,33%	57,00%	54,17%	76,60%	82,26%
M Anatomía aplicada	70,37%		54,29%		84,62%	71,93%		75,76%		100,00%	72,31%
M Artes escénicas	78,62%	94,44%	69,37%	75,61%	90,74%	78,20%	88,89%	71,84%	80,85%	80,00%	84,29%
M Cultura audiovisual	79,92%	83,00%	76,62%	81,28%	100,00%	80,68%	96,39%	70,77%	83,15%	93,85%	85,59%
M Dibujo artístico I	82,39%	85,09%	74,59%	82,55%	80,41%	80,61%	90,83%	84,41%	87,73%	86,24%	70,42%
M Dibujo técnico I	66,56%	78,08%	62,30%	62,39%	63,32%	65,22%	88,76%	70,44%	60,32%	70,68%	88,35%
M Volumen	85,14%	92,75%	80,06%	74,47%	83,78%	82,92%	96,97%	87,53%	81,21%	88,27%	86,99%
O Ampliación de lengua extranjera: comprensión y expresión oral I	89,26%	85,00%	77,42%	75,47%	100,00%	85,02%	100,00%	81,94%	83,02%	88,89%	90,48%
O Anatomía aplicada	87,50%			100,00%		87,50%				100,00%	88,25%
O Artes escénicas	85,89%	84,38%	79,37%	84,21%	86,03%	83,85%	92,11%	82,68%	88,24%	91,89%	100,00%
O Cultura audiovisual							100,00%			0,00%	58,00%
O Dibujo artístico I	65,22%	66,67%	100,00%	63,04%		64,86%	80,00%	33,33%	86,96%	87,50%	100,00%
O Dibujo técnico I	90,18%			81,82%		89,73%		89,83%		96,55%	87,33%
O Física y química					100,00%	100,00%					100,00%
O Historia del mundo contemporáneo					100,00%	100,00%					100,00%
O Interpretación musical			92,31%		88,00%	89,73%					92,86%
O Latín I											87,33%
O Matemáticas aplicadas a las CC SS I					100,00%	100,00%					100,00%
O Matemáticas I					100,00%	100,00%					100,00%
O Segunda lengua extranjera I. Alemán											100,00%
O Segunda lengua extranjera I. Francés	82,35%		83,33%	100,00%	83,33%	84,38%	100,00%	100,00%	100,00%	80,00%	94,12%
O Segunda lengua extranjera I. Inglés	100,00%			100,00%		100,00%					100,00%
O Segunda lengua extranjera I. Italiano	85,71%					85,71%					25,00%
O Tecnologías de la información y la comunicación	77,55%	94,74%	77,66%	82,29%	63,64%	78,48%	100,00%	83,13%	79,41%	80,56%	86,31%
O Volumen	86,67%	84,62%		92,86%	100,00%	88,19%	94,74%		100,00%		87,90%

Notas: Columna Izquierda: C: Común M: Modalidad O: Optativa.

Tabla B-X. Resultados de las materias de Bachillerato (continuación)

Curso 1º de Bachillerato de Humanidades y C. Sociales	1º L.O.E. %Aprobados x D.A.T. 2012-2013				1º L.O.E. %Aprobados x D.A.T. 2013-2014						
	Capital	Norte	Sur	Este	Oeste	Capital	Norte	Sur	Este	Oeste	Comunidad
C Ciencias para el mundo contemporáneo	89,93%	92,71%	84,35%	87,13%	91,49%	90,13%	92,21%	86,06%	88,01%	90,83%	89,17%
C Educación física	92,86%	93,69%	88,41%	90,74%	94,00%	93,25%	93,83%	89,70%	90,40%	94,27%	92,27%
C Enseñanzas de religión	97,38%	98,51%	96,37%	97,41%	99,19%	97,23%	99,74%	96,22%	96,02%	98,98%	97,35%
C Filosofía y ciudadanía	81,26%	81,39%	71,99%	72,17%	81,13%	81,31%	83,19%	73,94%	71,77%	82,74%	78,76%
C Lengua castellana y literatura I	77,03%	75,63%	66,50%	68,66%	76,74%	76,06%	74,89%	66,01%	67,26%	77,16%	72,71%
C Lengua extranjera I. Alemán	97,37%	90,91%		100,00%	100,00%	97,44%	91,67%				96,08%
C Lengua extranjera I. Francés	94,57%	97,56%	89,58%	100,00%	97,40%	97,22%	100,00%	97,67%	93,10%	98,48%	97,48%
C Lengua extranjera I. Inglés	72,41%	71,04%	62,24%	63,63%	72,89%	73,82%	73,12%	60,98%	64,73%	75,90%	69,82%
C Lengua extranjera I. Italiano	85,71%										
M Economía	83,94%	84,67%	74,88%	77,97%	84,24%	83,29%	85,95%	77,02%	76,39%	84,68%	81,52%
M Griego I	70,80%	73,63%	68,79%	69,36%	69,21%	72,16%	75,57%	69,79%	69,23%	73,57%	71,40%
M Historia del mundo contemporáneo	81,50%	80,80%	69,76%	73,24%	82,26%	80,98%	81,99%	71,66%	73,81%	81,59%	78,05%
M Latín I	74,68%	77,62%	73,63%	73,54%	78,02%	75,22%	76,42%	71,36%	76,01%	81,27%	74,94%
M Matemáticas aplicadas a las CC SS I	71,13%	74,75%	60,00%	60,41%	72,42%	70,75%	73,71%	61,43%	62,52%	71,16%	67,99%
O Ampliación de lengua extranjera: comprensión y expresión oral I	89,86%	93,35%	85,38%	89,47%	90,91%	90,37%	94,50%	89,02%	89,31%	93,96%	90,54%
O Biología y geología	99,03%	100,00%	88,00%	100,00%	92,00%	89,13%	85,71%	78,95%	100,00%	88,89%	87,77%
O Cultura audiovisual	84,06%		100,00%		93,00%	91,80%	61,11%			96,30%	90,21%
O Dibujo artístico I					100,00%	100,00%				100,00%	100,00%
O Dibujo técnico I	83,33%		50,00%		100,00%	81,82%		69,23%		100,00%	81,25%
O Economía	96,77%	100,00%	92,50%		100,00%	90,32%	66,67%	90,91%		90,24%	89,84%
O Física y química						100,00%					100,00%
O Griego I	97,06%		66,67%			94,87%		100,00%	42,86%		88,46%
O Historia de la música	85,01%	94,12%	76,47%	75,76%	92,98%	88,01%	84,44%	85,71%	70,48%	88,14%	84,77%
O Historia del mundo contemporáneo	84,44%	100,00%		66,67%	100,00%	88,89%			0,00%		86,96%
O Latín I	88,24%	100,00%	73,56%	84,85%	98,28%	88,76%	100,00%	77,88%	92,86%	98,15%	88,43%
O Matemáticas aplicadas a las CC SS I	75,00%	100,00%	87,50%		60,00%	87,50%	100,00%	93,75%	0,00%	72,73%	84,44%
O Matemáticas I	100,00%					100,00%				0,00%	0,00%
O Segunda lengua extranjera I. Alemán	99,07%	100,00%	100,00%	100,00%	100,00%	92,92%	100,00%	100,00%	100,00%	100,00%	95,68%
O Segunda lengua extranjera I. Francés	96,17%	95,71%	93,15%	96,10%	98,68%	96,32%	98,65%	95,03%	92,20%	98,26%	96,30%
O Segunda lengua extranjera I. Inglés	97,22%	100,00%	73,81%	93,75%	93,83%	96,12%	100,00%	91,67%	93,75%	92,31%	94,40%
O Segunda lengua extranjera I. Italiano	89,58%				100,00%	86,05%		0,00%		100,00%	87,23%
O Tecnología industrial I	100,00%			100,00%		100,00%					92,86%
O Tecnologías de la información y la comunicación	87,74%	91,32%	86,38%	90,07%	87,60%	88,70%	91,99%	87,45%	88,99%	89,38%	88,74%

Notas: Columna Izquierda: C. Común M: Modalidad O: Optativa.



Tabla B-X. Resultados de las materias de Bachillerato (continuación)

Curso 1º de Bachillerato de Ciencias y Tecnología	1º L.O.E. %Aprobados x D.A.T. 2012-2013					1º L.O.E. %Aprobados x D.A.T. 2013-2014					
	Capital	Norte	Sur	Este	Oeste	Capital	Norte	Sur	Este	Oeste	Comunidad
C Ciencias para el mundo contemporáneo	95,62%	97,40%	93,13%	93,10%	96,71%	95,95%	97,72%	93,59%	94,26%	96,27%	95,49%
C Educación física	96,83%	98,12%	95,01%	94,57%	97,58%	97,22%	98,01%	95,03%	95,64%	97,00%	96,65%
C Enseñanzas de religión	98,88%	100,00%	98,34%	98,64%	99,44%	98,58%	99,35%	97,43%	98,40%	99,11%	98,56%
C Filosofía y ciudadanía	90,95%	91,44%	85,53%	83,76%	91,40%	90,54%	93,72%	85,74%	83,23%	91,20%	89,12%
C Lengua castellana y literatura I	87,77%	88,66%	82,24%	81,62%	89,20%	88,82%	87,68%	82,74%	81,61%	89,36%	86,78%
C Lengua extranjera I. Alemán	96,91%	88,89%			100,00%	91,30%	100,00%			100,00%	93,22%
C Lengua extranjera I. Francés	95,52%	100,00%	94,00%	96,97%	98,28%	95,04%	95,65%	95,45%	93,55%	100,00%	96,05%
C Lengua extranjera I. Inglés	87,94%	89,88%	81,46%	80,80%	90,22%	87,96%	89,96%	80,72%	82,35%	89,46%	86,21%
M Biología y geografía	88,90%	92,44%	84,93%	83,48%	90,62%	88,15%	90,14%	86,18%	82,72%	89,99%	87,46%
M Dibujo técnico I	88,26%	89,43%	84,18%	82,94%	89,69%	88,12%	92,51%	82,75%	82,76%	90,57%	87,47%
M Física y química	80,60%	83,69%	72,54%	73,44%	81,44%	80,05%	83,54%	73,89%	73,30%	81,12%	78,44%
M Matemáticas I	79,65%	81,90%	72,13%	70,48%	83,31%	80,33%	81,90%	72,74%	70,61%	82,17%	78,03%
M Tecnología industrial I	83,37%	84,34%	79,58%	83,33%	79,29%	86,55%	79,51%	83,05%	78,83%	84,69%	83,57%
O Ampliación de lengua extranjera: comprensión y expresión oral I	95,42%	96,97%	95,09%	94,73%	96,69%	95,91%	98,00%	94,72%	95,56%	96,57%	95,81%
O Anatomía aplicada										100,00%	100,00%
O Biología y geografía	90,09%	90,00%	90,00%	80,00%	100,00%	91,61%	91,67%	80,60%	83,33%	97,78%	90,05%
O Cultura audiovisual	83,33%		83,33%			84,21%		50,00%			80,95%
O Dibujo artístico I	87,27%	69,49%	87,04%	84,56%	100,00%	100,00%	87,13%	81,07%	82,10%	100,00%	100,00%
O Dibujo técnico I	96,31%	100,00%	99,01%	100,00%	100,00%	88,17%	100,00%	97,52%	100,00%	85,60%	85,56%
O Economía		75,00%	66,67%	33,33%		100,00%	100,00%	0,00%	0,00%	97,04%	96,35%
O Física y química	100,00%					100,00%					60,00%
O Griego I	98,64%	100,00%	78,95%		100,00%	98,25%	100,00%	80,95%		100,00%	96,55%
O Historia del mundo contemporáneo	100,00%		100,00%		100,00%	100,00%		100,00%			100,00%
O Latín I											100,00%
O Matemáticas aplicadas a las CC SS I	50,00%	0,00%	100,00%		100,00%	69,23%	100,00%	80,00%			73,68%
O Segunda lengua extranjera I. Alemán	100,00%	100,00%	100,00%		99,36%	98,13%	100,00%	100,00%	100,00%	100,00%	99,18%
O Segunda lengua extranjera I. Francés	98,74%	99,64%	97,64%	96,94%	98,95%	98,18%	99,73%	98,30%	96,30%	99,65%	98,46%
O Segunda lengua extranjera I. Inglés	97,87%	93,33%	86,27%	96,00%	96,61%	96,79%	97,14%	91,11%	100,00%	98,46%	96,56%
O Segunda lengua extranjera I. Italiano	100,00%			100,00%		100,00%				100,00%	100,00%
O Técnicas experimentales en Ciencias	96,46%	96,41%	94,44%	89,33%	91,56%	98,09%	95,77%	95,05%	95,26%	91,30%	96,20%
O Tecnología industrial I	87,84%	93,70%	77,92%	84,05%	88,00%	91,29%	92,37%	82,68%	84,51%	93,06%	87,94%
O Tecnologías de la información y la comunicación	94,11%	96,91%	92,62%	94,58%	95,42%	94,65%	98,16%	93,19%	94,68%	95,07%	94,69%

Notas: Columna Izquierda: C: Común M: Modalidad O: Optativa.



Tabla B-X. Resultados de las materias de Bachillerato (continuación)

Curso 2º de Bachillerato de Artes	2º L.O.E. %Aprobados x D.A.T. 2012-2013					2º L.O.E. %Aprobados x D.A.T. 2013-2014					
	Capital	Norte	Sur	Este	Oeste	Capital	Norte	Sur	Este	Oeste	Comunidad
Historia de España	61,01%	59,26%	58,08%	45,91%	63,45%	64,82%	68,50%	52,69%	62,15%	71,12%	63,14%
Historia de la filosofía	64,91%	62,38%	64,99%	47,32%	83,84%	67,21%	71,77%	55,56%	55,60%	77,62%	64,92%
Lengua castellana y literatura II	67,65%	71,29%	62,27%	61,90%	78,00%	69,33%	69,30%	59,00%	56,28%	80,09%	66,98%
Lengua extranjera II. Alemán	100,00%	100,00%				100,00%	100,00%				100,00%
Lengua extranjera II. Francés	100,00%					100,00%					100,00%
Lengua extranjera II. Inglés	71,50%	71,00%	63,76%	72,38%	76,62%	75,40%	73,45%	60,45%	75,00%	77,17%	72,44%
Análisis musical II	76,32%		62,07%	65,38%	72,73%	74,05%	92,55%	77,97%	51,72%	81,25%	73,81%
Dibujo artístico II	87,76%	80,28%	86,49%	87,50%	92,31%	88,70%	92,55%	84,39%	94,08%	90,97%	89,11%
Dibujo técnico II	73,68%	84,00%	66,67%	75,00%	100,00%	76,92%	89,33%	70,00%	100,00%	100,00%	77,61%
Diseño	86,52%	86,36%	84,18%	85,54%	84,91%	84,49%	89,33%	84,03%	89,76%	92,31%	86,17%
Historia de la música y de la danza	68,07%	65,38%	71,88%	65,63%	71,11%	69,06%	73,33%	71,79%	50,00%	83,33%	70,05%
Historia del arte	67,27%	65,38%	73,73%	50,52%	71,08%	72,42%	73,53%	56,54%	72,14%	71,82%	69,37%
Lenguaje y práctica musical	80,56%	100,00%	86,67%	62,50%	94,87%	82,83%	83,33%	81,69%	63,33%	92,50%	82,05%
Literatura universal	73,68%	90,91%	53,33%	81,25%		80,28%	71,43%	69,23%			76,58%
Técnicas de expresión gráfico-plástica	87,68%	90,48%	90,32%	84,44%	95,24%	88,22%	91,11%	86,36%	92,06%	89,29%	88,64%
Ampliación de lengua extranjera: comprensión y expresión oral III	100,00%		100,00%	100,00%	100,00%	100,00%		70,00%	100,00%	100,00%	95,31%
Dibujo artístico II	100,00%					100,00%					
Dibujo técnico II	57,78%		65,96%	28,57%	70,00%	78,05%	71,43%	70,00%	88,89%	73,33%	76,47%
Diseño	79,73%		96,88%	91,67%	97,87%	84,00%	71,43%	82,86%	95,00%	94,74%	86,21%
Economía de la empresa											100,00%
Geografía											100,00%
Historia del arte	78,26%	20,00%	51,85%	66,67%	78,57%	81,82%	66,67%	80,00%	76,19%	90,00%	79,52%
Lenguaje y práctica musical											
Literatura universal	100,00%		100,00%	50,00%	100,00%	100,00%			100,00%	100,00%	100,00%
Matemáticas aplicadas a las CC SS II						100,00%					100,00%
Psicología						84,21%		88,89%		66,67%	83,87%
Segunda lengua extranjera II. Francés	90,00%				100,00%	100,00%		100,00%		100,00%	100,00%
Segunda lengua extranjera II. Inglés	100,00%					100,00%					100,00%
Segunda lengua extranjera II. Italiano	100,00%				100,00%	100,00%					100,00%
Técnica escénica e interpretación						100,00%					100,00%
Técnicas de expresión gráfico-plástica	88,07%	78,95%	90,24%	90,48%		83,52%	90,91%	90,38%	95,83%	96,67%	87,29%
Tecnologías de la información y la comunicación						90,51%	75,00%	98,15%	90,77%	100,00%	91,27%
Volumen II	88,03%	90,24%	93,85%	86,67%	91,67%	90,98%	100,00%	94,00%	86,84%	88,64%	91,95%

Notas: Columna Izquierda: C. Común M: Modalidad O: Optativa.



Tabla B-X. Resultados de las materias de Bachillerato (continuación)

Curso 2º de Bachillerato de Humanidades y C. Sociales	2º L.O.E. %Aprobados x D.A.T. 2012-2013					2º L.O.E. %Aprobados x D.A.T. 2013-2014					
	Capital	Norte	Sur	Este	Oeste	Capital	Norte	Sur	Este	Oeste	Comunidad
Historia de España	85,10%	83,69%	76,13%	79,26%	84,67%	84,52%	88,23%	74,93%	77,04%	84,37%	81,90%
Historia de la filosofía	86,28%	87,32%	78,33%	81,72%	86,19%	85,17%	89,76%	77,27%	77,80%	84,84%	82,97%
Lengua castellana y literatura II	86,18%	84,98%	78,40%	81,20%	85,28%	85,73%	86,39%	78,60%	77,47%	83,71%	83,12%
Lengua extranjera II. Alemán	100,00%	100,00%	100,00%	100,00%	100,00%	100,00%	100,00%	90,32%	93,33%	100,00%	100,00%
Lengua extranjera II. Francés	87,48%	84,52%	77,99%	82,18%	87,82%	87,24%	86,26%	78,39%	80,90%	89,38%	97,94%
Lengua extranjera II. Inglés	83,33%										84,84%
Lengua extranjera II. Italiano	87,71%	87,30%	79,73%	83,49%	86,40%	87,02%	91,39%	80,77%	81,66%	88,00%	85,67%
Economía de la empresa	88,42%	86,97%	78,54%	82,60%	86,38%	87,82%	90,58%	79,22%	81,41%	85,77%	85,31%
Geografía	83,73%	88,00%	83,76%	84,85%	88,93%	84,31%	87,27%	81,33%	80,00%	84,09%	82,94%
Griego II	84,35%	79,81%	78,21%	82,87%	89,71%	84,29%	87,43%	75,35%	75,76%	84,10%	81,67%
Historia del arte	85,13%	84,43%	84,58%	85,28%	88,41%	84,63%	83,47%	84,04%	83,18%	88,79%	84,55%
Latín II	89,43%	88,89%	88,00%	88,57%	91,16%	88,23%	90,38%	84,06%	82,31%	87,57%	86,99%
Literatura universal	85,16%	86,91%	74,61%	77,88%	84,53%	84,90%	89,37%	77,37%	77,15%	87,12%	83,15%
Matemáticas aplicadas a las CC SS II	97,23%	98,66%	97,04%	95,90%	99,71%	97,22%	98,15%	94,76%	96,63%	98,20%	96,72%
Ampliación de lengua extranjera: comprensión y expresión oral II	100,00%	100,00%			100,00%	100,00%		100,00%		100,00%	100,00%
Biología	96,03%	100,00%	93,55%	83,33%	96,30%	98,78%	100,00%	94,44%	100,00%	96,00%	98,00%
Ciencias de la Tierra y medioambientales	100,00%	100,00%				100,00%				100,00%	100,00%
Dibujo artístico II	100,00%					77,78%					77,78%
Dibujo técnico II	100,00%					100,00%					100,00%
Diseño	85,00%	95,00%	91,78%	75,00%	100,00%	88,97%	100,00%	97,67%	100,00%	95,83%	93,03%
Economía de la empresa	100,00%					100,00%					100,00%
Electrotecnia	95,41%	95,57%	93,55%	96,33%	95,20%	93,22%	95,83%	94,74%	94,36%	93,58%	94,01%
Fundamentos de administración y gestión	89,03%	94,44%	83,33%	87,18%	90,91%	84,40%	90,48%	77,55%	92,86%	70,00%	83,93%
Geografía	95,08%	100,00%	50,00%	80,46%	88,76%	100,00%	100,00%	85,71%	79,78%	93,46%	96,67%
Griego II	90,72%	94,06%	83,54%	100,00%	100,00%	91,42%	98,95%	87,96%	91,18%	97,73%	90,43%
Historia del arte	97,16%	100,00%	90,74%	100,00%	100,00%	94,77%	100,00%	96,97%			95,68%
Latín II											
Lenguaje y práctica musical	91,60%	87,67%	85,50%	92,98%	93,62%	90,58%	89,66%	85,24%	88,10%	88,56%	89,16%
Literatura universal	89,16%					93,88%	100,00%	100,00%		100,00%	94,37%
Matemáticas aplicadas a las CC SS II						100,00%					100,00%
Matemáticas II						100,00%					100,00%
Psicología	94,96%	93,87%	95,06%	95,38%	94,94%	94,61%	95,89%	93,43%	94,96%	95,66%	94,57%
Segunda lengua extranjera II. Alemán	98,81%	100,00%				98,39%	100,00%	100,00%	100,00%	100,00%	99,08%
Segunda lengua extranjera II. Francés	94,63%	99,40%	96,75%	99,35%	99,61%	98,51%	99,09%	98,00%	98,46%	99,22%	98,58%
Segunda lengua extranjera II. Inglés	94,87%	100,00%	100,00%	100,00%	95,35%	100,00%	100,00%	92,59%	100,00%	100,00%	98,44%
Segunda lengua extranjera II. Italiano	100,00%					95,83%					96,43%
Tecnología industrial II	100,00%					100,00%					100,00%
Tecnologías de la información y la comunicación	100,00%	100,00%	100,00%	100,00%	100,00%	100,00%	100,00%	100,00%	100,00%	100,00%	100,00%

Notas: Columna Izquierda: C-Comiun Mt-Modalidad O-Optativa



Tabla B-X. Resultados de las materias de Bachillerato (continuación)

Curso 2º de Bachillerato de Ciencias y Tecnología	2º L.O.E. %Aprobados x D.A.T. 2012-2013					2º L.O.E. %Aprobados x D.A.T. 2013-2014						
	Capital	Norte	Sur	Este	Oeste	Comunidad	Capital	Norte	Sur	Este	Oeste	Comunidad
Historia de España	91,08%	90,40%	84,55%	86,71%	90,84%	89,32%	91,03%	91,49%	84,24%	84,12%	91,59%	89,11%
Historia de la filosofía	92,21%	93,14%	86,04%	86,26%	92,26%	90,51%	91,69%	93,31%	87,19%	84,91%	93,51%	90,48%
Lengua castellana y literatura II	91,73%	90,63%	85,69%	87,55%	92,37%	90,17%	91,67%	91,99%	86,89%	85,53%	92,03%	90,18%
Lengua extranjera II. Alemán	100,00%	100,00%	100,00%	100,00%	100,00%	100,00%	100,00%	100,00%	100,00%	100,00%	100,00%	100,00%
Lengua extranjera II. Francés	95,83%	100,00%	100,00%	94,12%	100,00%	98,35%	98,33%	100,00%	95,24%	100,00%	100,00%	98,68%
Lengua extranjera II. Inglés	93,61%	94,21%	88,52%	91,27%	94,76%	92,61%	94,26%	94,94%	88,81%	89,24%	95,46%	92,90%
Biología	89,90%	89,44%	83,56%	83,85%	90,25%	88,01%	90,19%	90,08%	84,63%	84,81%	93,19%	88,79%
Ciencias de la Tierra y medioambientales	94,36%	94,01%	91,59%	93,53%	93,62%	93,63%	92,71%	93,67%	89,77%	93,64%	93,95%	92,52%
Dibujo técnico II	93,72%	93,81%	88,62%	86,76%	94,48%	92,51%	93,26%	95,35%	88,39%	85,63%	94,61%	92,19%
Electrotecnia	80,77%	92,31%	85,00%	60,00%	100,00%	82,81%	88,64%	80,00%	82,50%	80,00%	100,00%	85,11%
Física	88,49%	89,91%	79,51%	80,25%	89,42%	86,20%	88,52%	90,53%	80,57%	79,04%	89,40%	86,34%
Matemáticas II	88,73%	88,77%	80,72%	80,08%	90,06%	86,48%	88,58%	89,74%	81,85%	79,26%	91,67%	86,83%
Química	88,12%	88,79%	79,60%	82,49%	87,47%	85,76%	88,35%	89,21%	82,01%	78,80%	90,01%	86,32%
Tecnología industrial II	91,18%	86,49%	82,91%	90,23%	94,12%	88,32%	89,81%	75,00%	83,78%	90,91%	90,63%	86,87%
Ampliación de lengua extranjera: comprensión y expresión oral II	96,62%	98,24%	96,87%	98,93%	97,78%	97,29%	98,80%	99,35%	98,65%	97,97%	98,34%	98,61%
Biología	86,07%	98,00%	86,05%	85,19%	85,71%	87,17%	89,58%	93,02%	89,44%	91,38%	100,00%	90,55%
Ciencias de la Tierra y medioambientales	95,84%	97,12%	92,77%	95,88%	97,03%	95,46%	94,42%	95,71%	91,63%	93,64%	98,47%	94,39%
Dibujo artístico II	100,00%	100,00%	100,00%	100,00%	100,00%	100,00%	100,00%	100,00%	100,00%	100,00%	100,00%	100,00%
Dibujo técnico II	92,94%	95,19%	87,34%	90,98%	93,41%	91,65%	93,51%	88,75%	90,78%	89,41%	97,37%	92,49%
Diseño	100,00%	100,00%	100,00%	100,00%	100,00%	100,00%	100,00%	100,00%	100,00%	100,00%	100,00%	100,00%
Economía de la empresa	97,43%	100,00%	96,15%	97,14%	100,00%	97,85%	98,24%	100,00%	100,00%	96,67%	97,28%	98,11%
Electrotecnia	86,06%	100,00%	93,33%	74,14%	89,47%	85,17%	85,47%	92,59%	89,39%	72,22%	96,28%	83,98%
Física	89,85%	94,24%	86,46%	82,65%	93,71%	89,46%	89,75%	93,28%	84,04%	77,46%	96,28%	88,97%
Geografía	85,71%	100,00%	100,00%	100,00%	100,00%	90,00%	95,83%	80,00%	100,00%	100,00%	97,67%	93,94%
Geología	100,00%	100,00%	100,00%	100,00%	100,00%	97,55%	100,00%	100,00%	100,00%	88,00%	100,00%	96,30%
Historia del arte	96,08%	85,71%	100,00%	100,00%	100,00%	96,05%	89,23%	100,00%	100,00%	100,00%	100,00%	92,55%
Latín II	100,00%	100,00%	100,00%	100,00%	100,00%	100,00%	100,00%	100,00%	100,00%	100,00%	100,00%	100,00%
Literatura universal	91,30%	100,00%	87,50%	100,00%	100,00%	92,06%	100,00%	100,00%	95,65%	100,00%	100,00%	98,91%
Matemáticas aplicadas a las CC SS II	100,00%	100,00%	93,33%	100,00%	100,00%	97,22%	100,00%	100,00%	100,00%	100,00%	100,00%	100,00%
Matemáticas II	86,89%	85,45%	75,51%	80,49%	97,37%	85,11%	87,61%	83,78%	78,30%	88,99%	75,00%	85,48%
Principios fundamentales de electrónica	100,00%	100,00%	100,00%	100,00%	100,00%	100,00%	100,00%	100,00%	100,00%	100,00%	100,00%	100,00%
Psicología	95,86%	97,78%	97,20%	96,84%	95,71%	96,49%	96,76%	96,31%	96,77%	97,45%	96,00%	96,71%
Química	91,79%	88,89%	81,03%	78,33%	96,24%	89,66%	90,87%	92,59%	86,49%	83,52%	94,98%	90,19%
Segunda lengua extranjera II. Alemán	100,00%	100,00%	100,00%	100,00%	100,00%	100,00%	100,00%	100,00%	100,00%	100,00%	100,00%	100,00%
Segunda lengua extranjera II. Francés	99,46%	100,00%	99,28%	97,26%	98,10%	99,09%	99,04%	100,00%	100,00%	97,44%	99,09%	99,14%
Segunda lengua extranjera II. Inglés	92,86%	100,00%	100,00%	100,00%	97,67%	97,50%	100,00%	100,00%	96,15%	100,00%	100,00%	99,07%
Segunda lengua extranjera II. Italiano	100,00%	100,00%	100,00%	100,00%	100,00%	100,00%	100,00%	100,00%	100,00%	100,00%	100,00%	100,00%
Tecnología industrial II	87,89%	92,00%	86,83%	86,75%	97,87%	89,16%	90,59%	96,49%	84,29%	89,38%	94,83%	89,47%
Tecnologías de la información y la comunicación	100,00%	100,00%	100,00%	100,00%	100,00%	100,00%	97,37%	100,00%	100,00%	100,00%	100,00%	98,48%

Notas: Columna Izquierda: C. Común M. Modalidad O. Optativa.



Tabla B-XB. Porcentaje de calificación positiva en las materias de primer curso por modalidad. 2013-2014

C	T	Materia	Artes	Ciencias y Tecnología	Humanidades y C. Sociales	Total
1	C	Ciencias para el mundo contemporáneo	83,41%	95,49%	89,17%	91,91%
1	C	Educación física	86,48%	96,65%	92,27%	94,08%
1	C	Enseñanzas de religión	96,85%	98,56%	97,35%	97,99%
1	C	Filosofía y ciudadanía	65,99%	89,12%	78,76%	82,95%
1	C	Lengua castellana y literatura I	58,03%	86,78%	72,71%	78,48%
1	C	Lengua extranjera I. Alemán		93,22%	96,08%	94,55%
1	C	Lengua extranjera I. Francés	91,67%	96,05%	97,48%	96,55%
1	C	Lengua extranjera I. Inglés	60,08%	86,21%	69,82%	76,81%
1	M	Análisis musical I	64,06%			64,06%
1	M	Anatomía aplicada	82,26%			82,26%
1	M	Artes escénicas	72,31%			72,31%
1	M	Biología y geología		87,46%		87,46%
1	M	Cultura audiovisual	84,29%			84,29%
1	M	Dibujo artístico I	85,59%			85,59%
1	M	Dibujo técnico I	70,42%	87,47%		84,62%
1	M	Economía			81,52%	81,52%
1	M	Física y química		78,44%		78,44%
1	M	Griego I			71,40%	71,40%
1	M	Historia del mundo contemporáneo			78,05%	78,05%
1	M	Latín I			74,94%	74,94%
1	M	Matemáticas aplicadas a las CC SS I			67,99%	67,99%
1	M	Matemáticas I		78,03%		78,03%
1	M	Tecnología industrial I		83,57%		83,57%
1	M	Volumen	88,35%			88,35%
1	O	Ampliación de lengua extranjera: comprensión y expresión oral I	86,99%	95,81%	90,54%	92,70%
1	O	Anatomía aplicada	90,48%	100,00%		90,70%
1	O	Biología y geología		90,05%	87,77%	89,48%
1	O	Cultura audiovisual	88,25%	80,95%	90,21%	88,48%
1	O	Dibujo artístico I	100,00%	100,00%	100,00%	100,00%
1	O	Dibujo técnico I	58,00%	85,56%	81,25%	83,54%
1	O	Economía		96,35%	89,84%	95,42%
1	O	Física y química	100,00%	60,00%	100,00%	71,43%
1	O	Griego I			88,46%	88,46%
1	O	Historia de la música			84,77%	84,77%
1	O	Historia del mundo contemporáneo	92,86%	96,55%	86,96%	94,44%
1	O	Interpretación musical	87,33%			87,33%
1	O	Latín I		100,00%	88,43%	88,48%
1	O	Matemáticas aplicadas a las CC SS I	100,00%	100,00%	84,44%	85,71%
1	O	Matemáticas I		73,68%	0,00%	66,67%
1	O	Segunda lengua extranjera I. Alemán	100,00%	99,18%	95,68%	98,02%
1	O	Segunda lengua extranjera I. Francés	94,12%	98,46%	96,30%	97,45%
1	O	Segunda lengua extranjera I. Inglés	100,00%	96,56%	94,40%	95,69%
1	O	Segunda lengua extranjera I. Italiano	25,00%	100,00%	87,23%	81,54%
1	O	Técnicas experimentales en Ciencias		96,20%		96,20%
1	O	Tecnología industrial I		87,94%	92,86%	87,99%
1	O	Tecnologías de la información y la comunicación	86,31%	94,69%	88,74%	91,06%
1	O	Volumen	87,90%			87,90%

Tabla B-XC. Porcentaje de calificación positiva en las materias de segundo curso por modalidad. 2013-2014

C	T	Materia	Artes	Ciencias y Tecnología	Humanidades y C. Sociales	Total
2	C	Historia de España	63,14%	89,11%	81,90%	84,35%
2	C	Historia de la filosofía	64,92%	90,48%	82,97%	85,64%
2	C	Lengua castellana y literatura II	66,98%	90,18%	83,12%	85,69%
2	C	Lengua extranjera II. Alemán	100,00%	100,00%	100,00%	100,00%
2	C	Lengua extranjera II. Francés	100,00%	98,68%	97,94%	98,35%
2	C	Lengua extranjera II. Inglés	72,44%	92,90%	84,84%	88,03%
2	M	Análisis musical II	73,81%			73,81%
2	M	Biología		88,79%		88,79%
2	M	Ciencias de la Tierra y medioambientales		92,52%		92,52%
2	M	Dibujo artístico II	89,11%			89,11%
2	M	Dibujo técnico II	77,61%	92,19%		92,02%
2	M	Diseño	86,17%			86,17%
2	M	Economía de la empresa			85,67%	85,67%
2	M	Electrotecnia		85,11%		85,11%
2	M	Física		86,34%		86,34%
2	M	Geografía			85,31%	85,31%
2	M	Griego II			82,94%	82,94%
2	M	Historia de la música y de la danza	70,05%			70,05%
2	M	Historia del arte	69,37%		81,67%	79,50%
2	M	Latín II			84,55%	84,55%
2	M	Lenguaje y práctica musical	82,05%			82,05%
2	M	Literatura universal	76,58%		86,99%	86,47%
2	M	Matemáticas aplicadas a las CC SS II			83,15%	83,15%
2	M	Matemáticas II		86,83%		86,83%
2	M	Química		86,32%		86,32%
2	M	Técnicas de expresión gráfico-plástica	88,64%			88,64%
2	M	Tecnología industrial II		86,87%		86,87%
2	O	Ampliación de lengua extranjera: comprensión y expresión oral II	95,31%	98,61%	96,72%	97,50%
2	O	Biología		90,55%	100,00%	90,73%
2	O	Ciencias de la Tierra y medioambientales		94,39%	98,00%	94,76%
2	O	Dibujo artístico II		100,00%	100,00%	100,00%
2	O	Dibujo técnico II	76,47%	92,49%	77,78%	90,94%
2	O	Diseño	86,21%	100,00%	100,00%	88,50%
2	O	Economía de la empresa	100,00%	98,11%	93,03%	96,85%
2	O	Electrotecnia		83,98%		83,98%
2	O	Física		88,97%		88,97%
2	O	Fundamentos de administración y gestión			94,01%	94,01%
2	O	Geografía	100,00%	93,94%	83,93%	85,27%
2	O	Geología		96,30%		96,30%
2	O	Griego II			96,67%	96,67%
2	O	Historia del arte	79,52%	92,55%	90,43%	90,14%
2	O	Latín II		100,00%	95,68%	95,69%
2	O	Literatura universal	100,00%	98,91%	89,16%	89,88%
2	O	Matemáticas aplicadas a las CC SS II	100,00%	100,00%	94,37%	95,29%
2	O	Matemáticas II		85,48%	100,00%	85,51%
2	O	Principios fundamentales de electrónica		97,73%		97,73%
2	O	Psicología	83,87%	96,71%	94,57%	95,25%
2	O	Química		90,19%		90,19%
2	O	Segunda lengua extranjera II. Alemán		100,00%	99,08%	99,59%
2	O	Segunda lengua extranjera II. Francés	100,00%	99,14%	98,58%	98,82%
2	O	Segunda lengua extranjera II. Inglés		99,07%	98,44%	98,73%
2	O	Segunda lengua extranjera II. Italiano	100,00%	100,00%	96,43%	96,97%
2	O	Técnica escénica e interpretación	87,29%			87,29%
2	O	Técnicas de expresión gráfico-plástica	91,27%			91,27%
2	O	Tecnología industrial II		89,47%		89,47%
2	O	Tecnologías de la información y la comunicación	100,00%	98,48%	100,00%	99,21%
2	O	Volumen II	91,95%			91,95%

En los gráficos 60 y 61 se presentan por modalidades los porcentajes de calificación positiva en las materias comunes de 1º y 2º de Bachillerato que han obtenido los alumnos en la Comunidad de Madrid en el curso 2013-2014.

Porcentajes de aprobados en las materias comunes de 1º y 2º de Bachillerato por modalidades en la Comunidad de Madrid. Curso 2013-2014

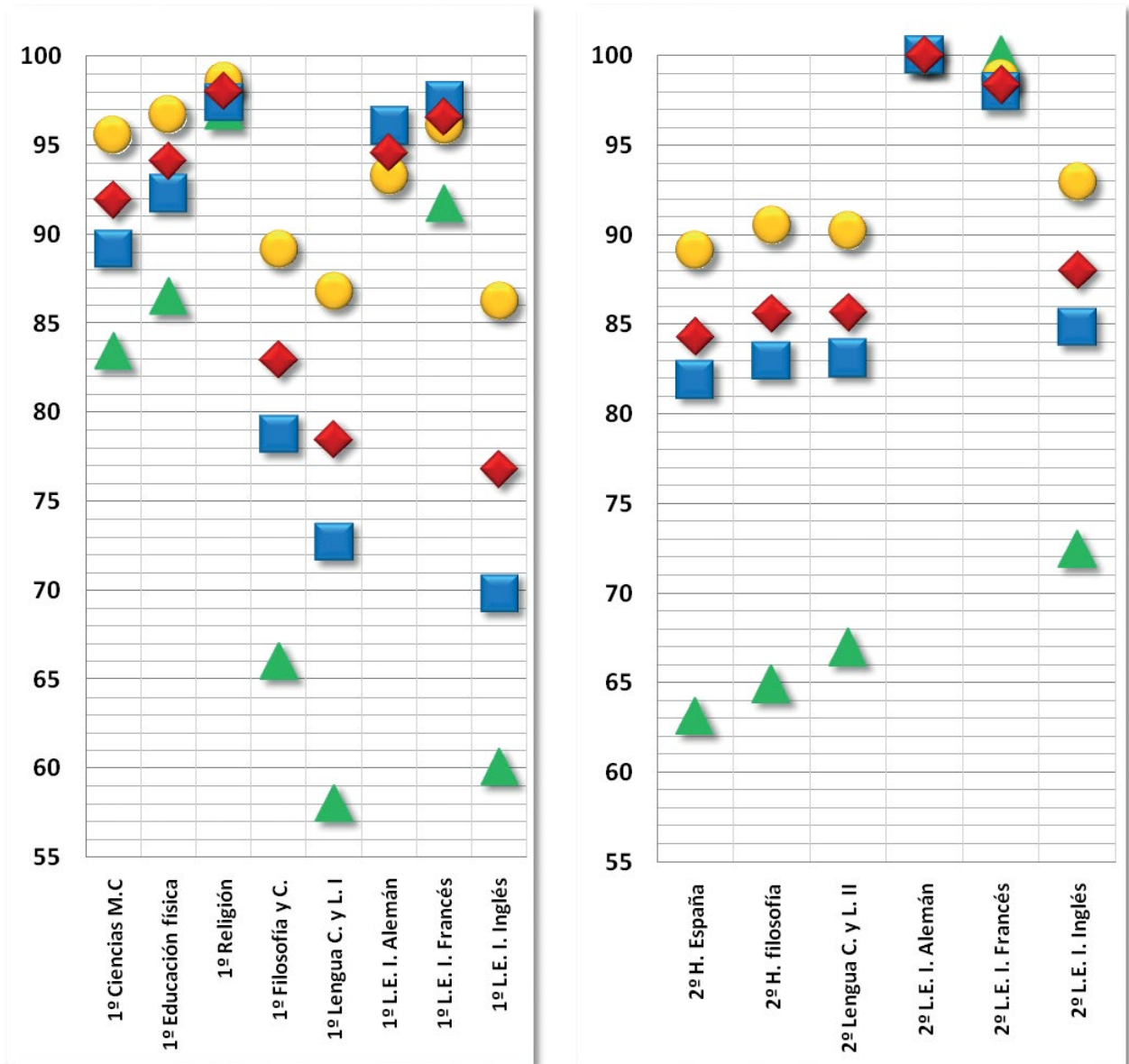

▲ Artes ● Ciencias y Tecnología ■ Humanidades y C. S. ◆ Total

Gráficos nº 60 y 61. Porcentaje de calificación positiva en las materias comunes de 1º y 2º de Bachillerato, por modalidades. Curso 2013-2014.



En los gráficos 62 A, B y C se pueden observar los porcentajes de calificación positiva en las materias de modalidad y optativas de 1º de Bachillerato que han obtenido los alumnos en la Comunidad de Madrid en el curso 2013-2014, situándolos dentro de cada una de las modalidades.

Materias de modalidad y optativas. 1º Bac. Modalidad Artes. 2013-2014



Gráfico nº 62A. Porcentaje de calificación positiva en las materias no comunes de 1º de Bachillerato, modalidad de Artes. Curso 2013-2014. En rojo aparecen las materias de modalidad, en azul las optativas.

Materias de modalidad y optativas. 1º Bac. Modalidad HHCCSS. 2013-2014

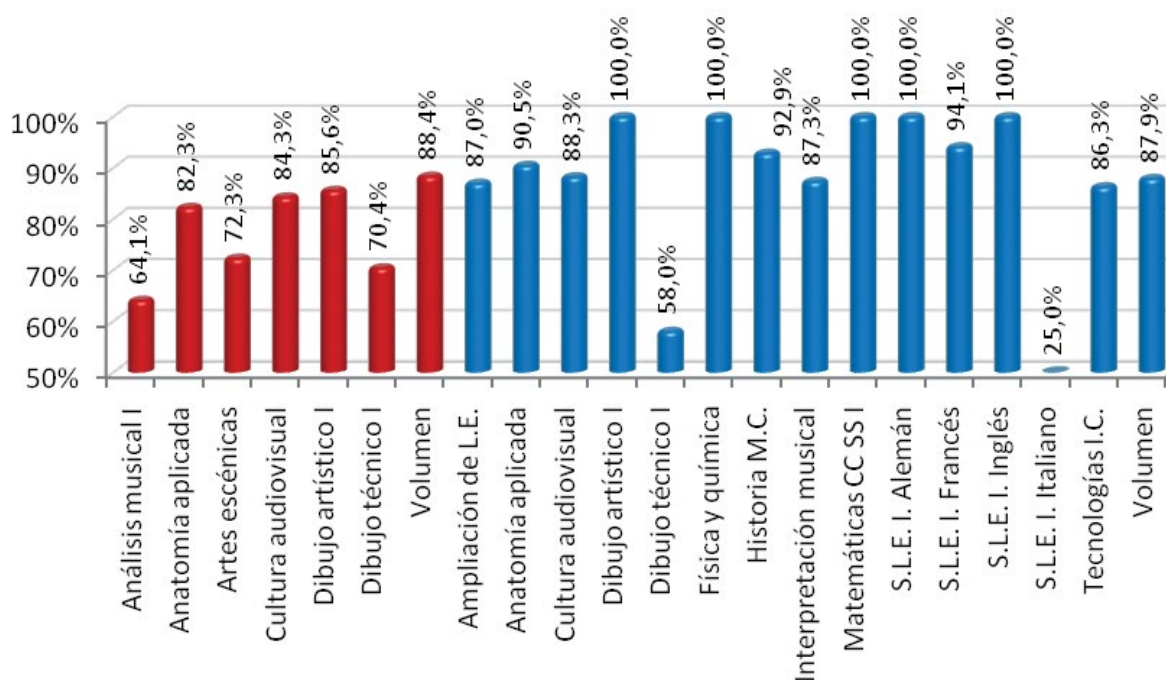

Gráfico nº 62B. Porcentaje de calificación positiva en las materias no comunes de 1º de Bachillerato, modalidad de Humanidades y Ciencias Sociales. Curso 2013-2014. En rojo aparecen las materias de modalidad, en azul las optativas.

Materias de modalidad y optativas. 1º Bac. Modalidad CCT. 2013-2014

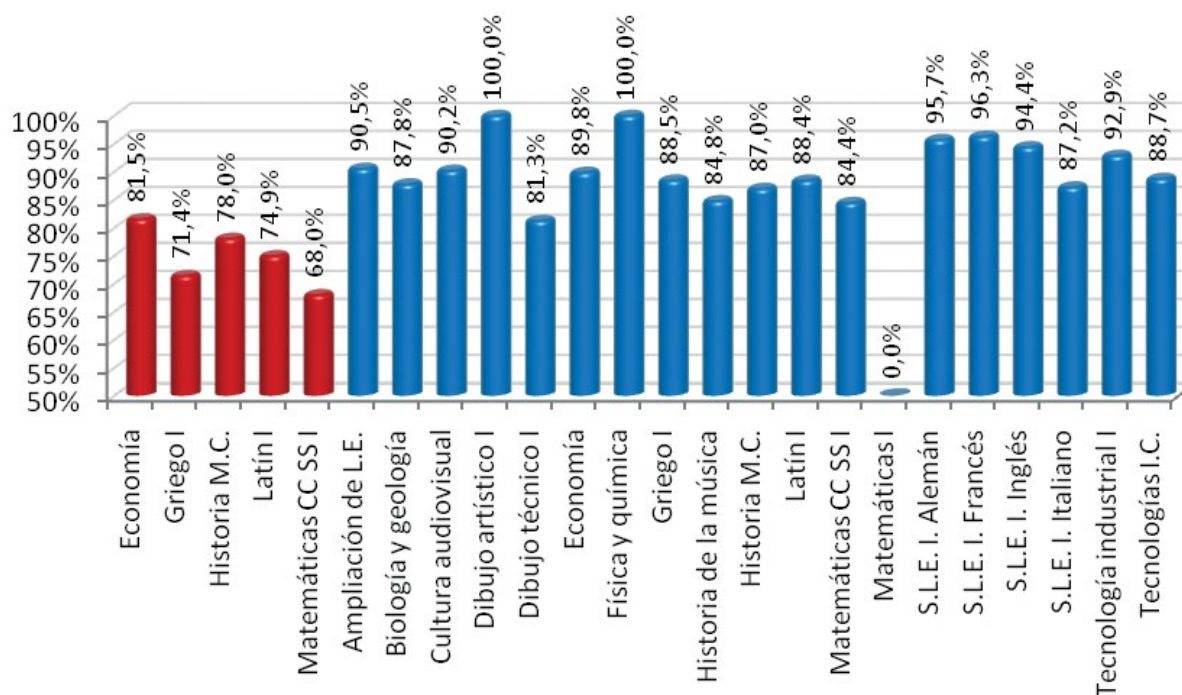

Gráfico nº 62C. Porcentaje de calificación positiva en las materias no comunes de 1º de Bachillerato, modalidad de Ciencias y Tecnología. Curso 2013-2014. En rojo aparecen las materias de modalidad, en azul las optativas.

Finalmente, en los gráficos 63 A, B, y C se pueden observar los porcentajes de calificación positiva en las materias de modalidad y optativas de 2º de bachillerato que se han obtenido en la Comunidad de Madrid en el curso 2013-2014.

Materias de modalidad y optativas. 2º Bac. Modalidad Arte. 2013-2014

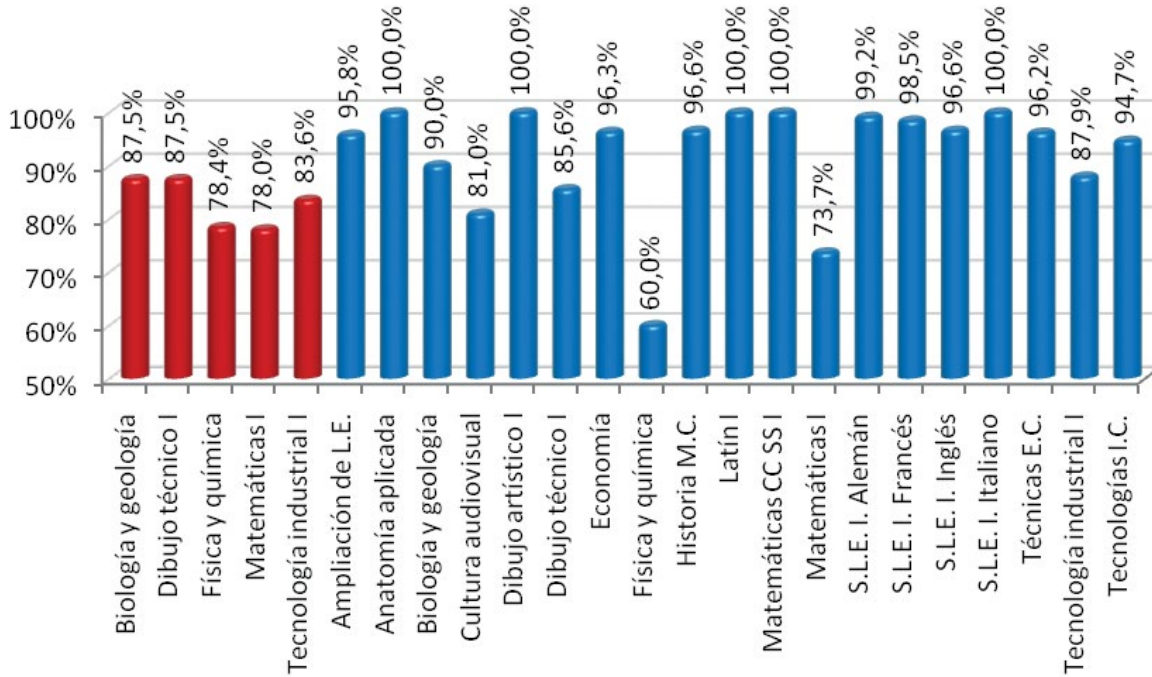

Gráfico nº 63A. Porcentaje de calificación positiva en las materias no comunes de 2º de Bachillerato, modalidad de Artes. Curso 2013-2014. En rojo aparecen las materias de modalidad, en azul las optativas.



Materias de modalidad y optativas. 2º Bac. Modalidad HHCCSS. 2013-2014

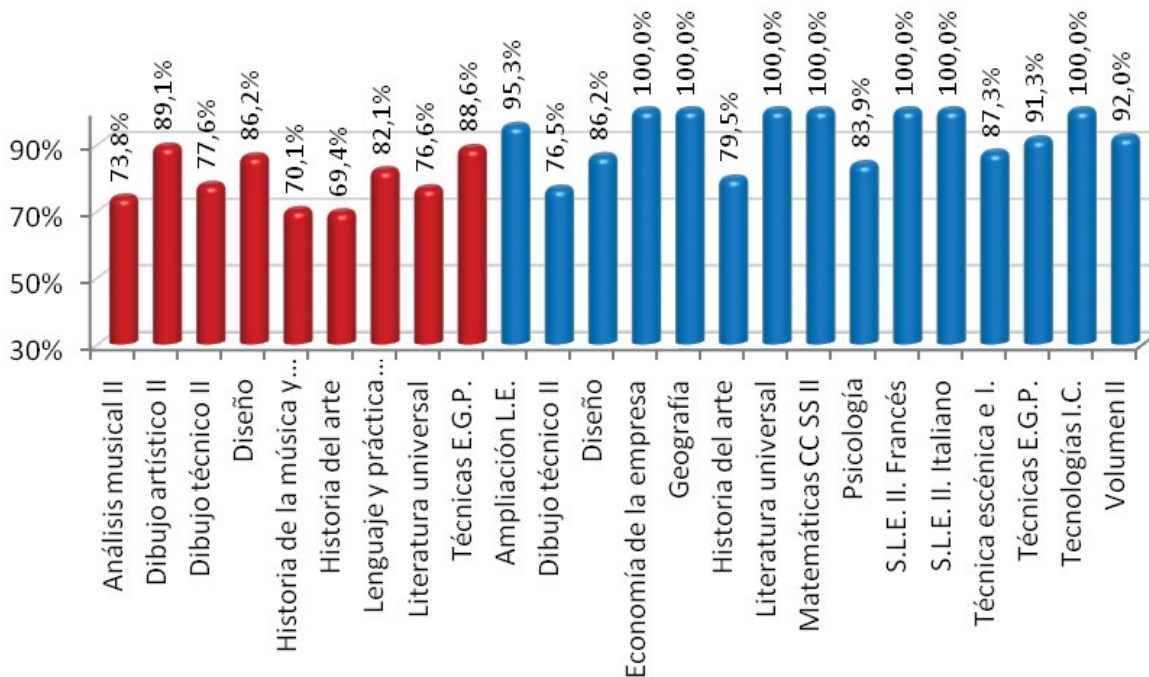

Gráfico nº 63B. Porcentaje de calificación positiva en las materias no comunes de 2º de Bachillerato, modalidad de Humanidades y Ciencias Sociales. Curso 2013-2014. En rojo aparecen las materias de modalidad, en azul las optativas.

Materias de modalidad y optativas. 2º Bac. Modalidad CCT. 2013-2014

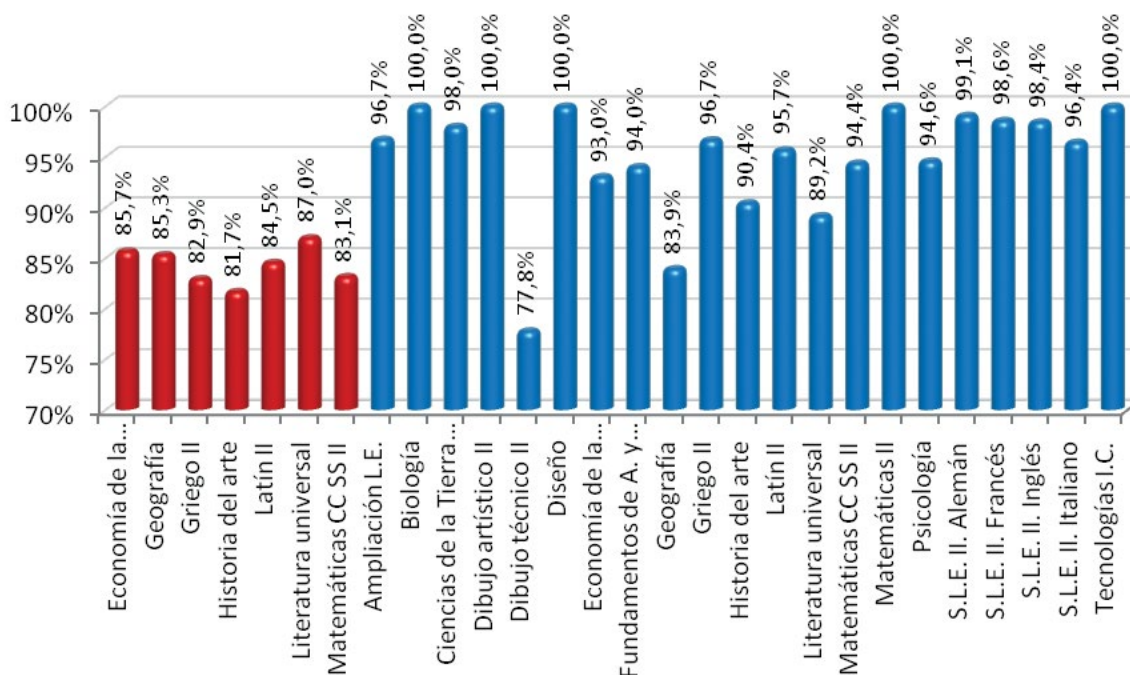

Gráfico nº 63C. Porcentaje de calificación positiva en las materias no comunes de 2º de Bachillerato, modalidad de Ciencias y Tecnología. Curso 2013-2014. En rojo aparecen las materias de modalidad, en azul las optativas.

5.4.6. Las materias con menor porcentaje positivo en el año académico 2013-2014

La siguiente tabla B-XI recoge las materias de menor porcentaje de calificación positiva por modalidades.

Tabla B-XI. Las materias con menor porcentaje de calificación positiva. Curso 2013-2014

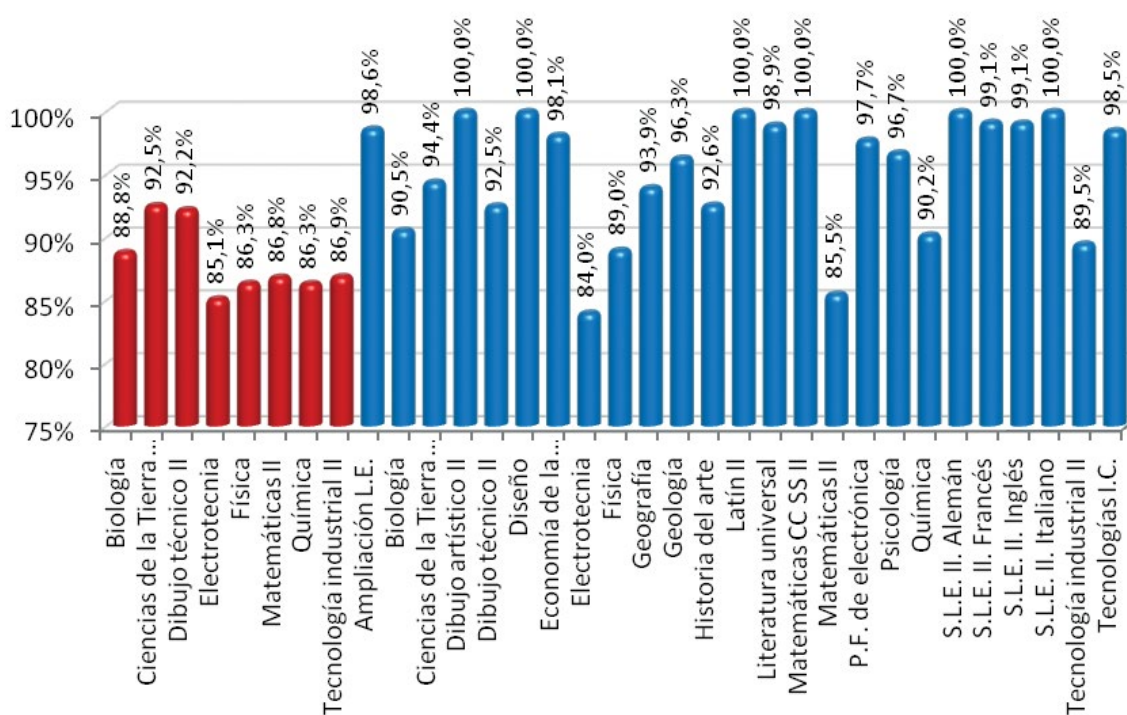
CURSO	TI	Materia	Total	Artes	CCT	HHCCSS
1	M	Análisis musical I	64,1%	64,1%		
1	O	Matemáticas I	66,7%		73,7%	0,0%
1	M	Matemáticas aplicadas a las CC SS I	68,0%			68,0%
1	M	Griego I	71,4%			71,4%
1	O	Física y química	71,4%	100,0%	60,0%	100,0%
1	M	Artes escénicas	72,3%	72,3%		
1	M	Latín I	74,9%			74,9%
1	C	Lengua extranjera I. Inglés	76,8%	60,1%	86,2%	69,8%
1	M	Matemáticas I	78,0%		78,0%	
1	M	Historia del mundo contemporáneo	78,0%			78,0%
2	M	Historia de la música y de la danza	70,1%	70,1%		
2	M	Análisis musical II	73,8%	73,8%		
2	M	Historia del arte	79,5%	69,4%		81,7%
2	M	Lenguaje y práctica musical	82,1%	82,1%		
2	M	Griego II	82,9%			82,9%
2	M	Matemáticas aplicadas a las CC SS II	83,1%			83,1%
2	O	Electrotecnia	84,0%		84,0%	
2	C	Historia de España	84,3%	63,1%	89,1%	81,9%
2	M	Latín II	84,5%			84,5%
2	M	Electrotecnia	85,1%		85,1%	

Porcentaje de calificación positiva en las diez materias con peor resultado en 1º y 2º de Bachillerato por modalidades en la Comunidad de Madrid. 2013-2014



Gráfico nº 64. Las materias con peores resultados en 2013-2014 por curso y modalidad.

5.4.7. Resultados obtenidos por los alumnos en las Pruebas de Acceso a las Enseñanzas Universitarias de Grado 2013-2014

Los siguientes gráficos (nº 65 y nº 66) muestran los datos obtenidos por los alumnos de todos los centros públicos y privados de la Comunidad de Madrid en la prueba de acceso a las enseñanzas universitarias de grado del curso 2013-2014. En ellos no se han contabilizado los alumnos matriculados en dicho curso en 2º de Bachillerato en régimen nocturno y a distancia que se presentaron a la citada prueba, ni aquellos que se presentaron a ella, pero no estaban matriculados en 2º de Bachillerato en el curso 2013-2014 sino en cursos anteriores.

En los gráficos se refleja el porcentaje de alumnos que superaron cada uno de los ejercicios correspondientes a cada materia en la referida prueba. Para facilitar su análisis, en el gráfico nº 65 aparecen las materias en orden alfabético, y en el nº 66 en orden descendente. En ambos casos se distinguen las materias comunes en amarillo y las no comunes en azul.

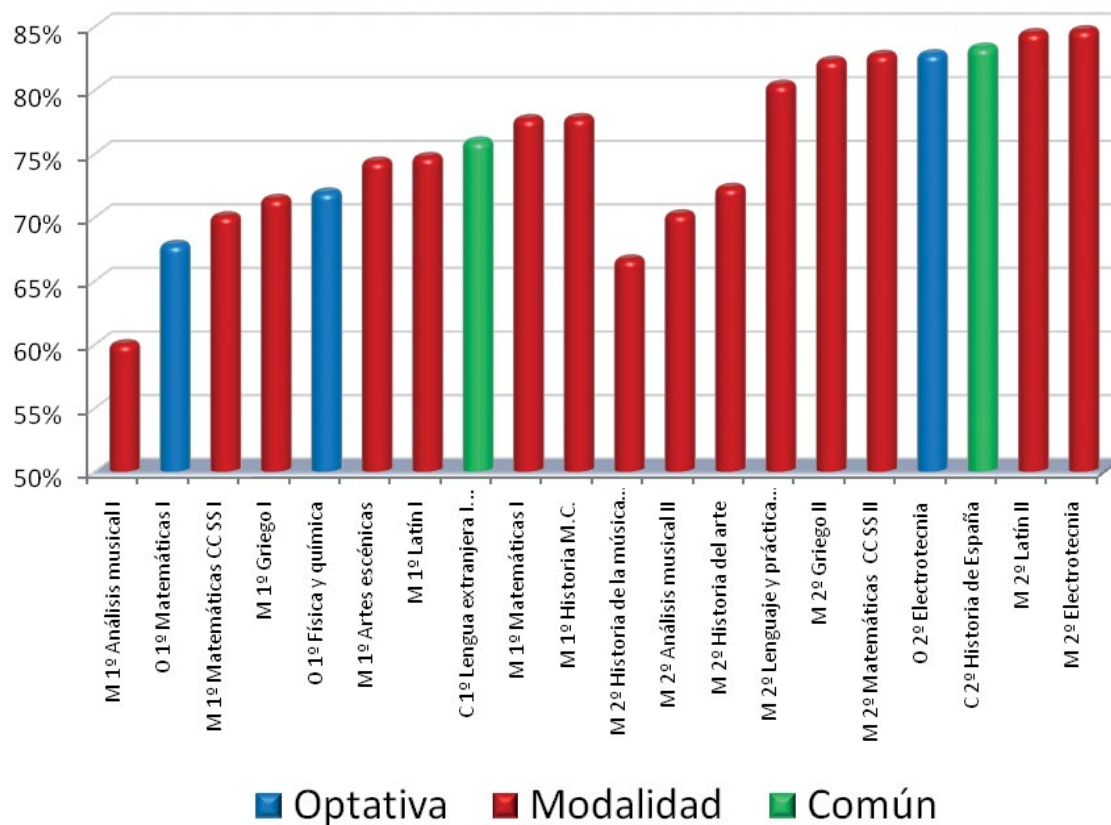

Gráfico nº 65. Materias PAU por orden alfabético en 2013-2014. En amarillo las materias comunes.



Gráfico nº 66. Materias PAU por porcentaje de aprobados descendente en 2013-2014. En amarillo las materias comunes.

En los dos siguientes gráficos se muestra una evolución del porcentaje de alumnos que superaron los ejercicios de cada materia desde el curso 2009-2010 hasta el 2013-2014.

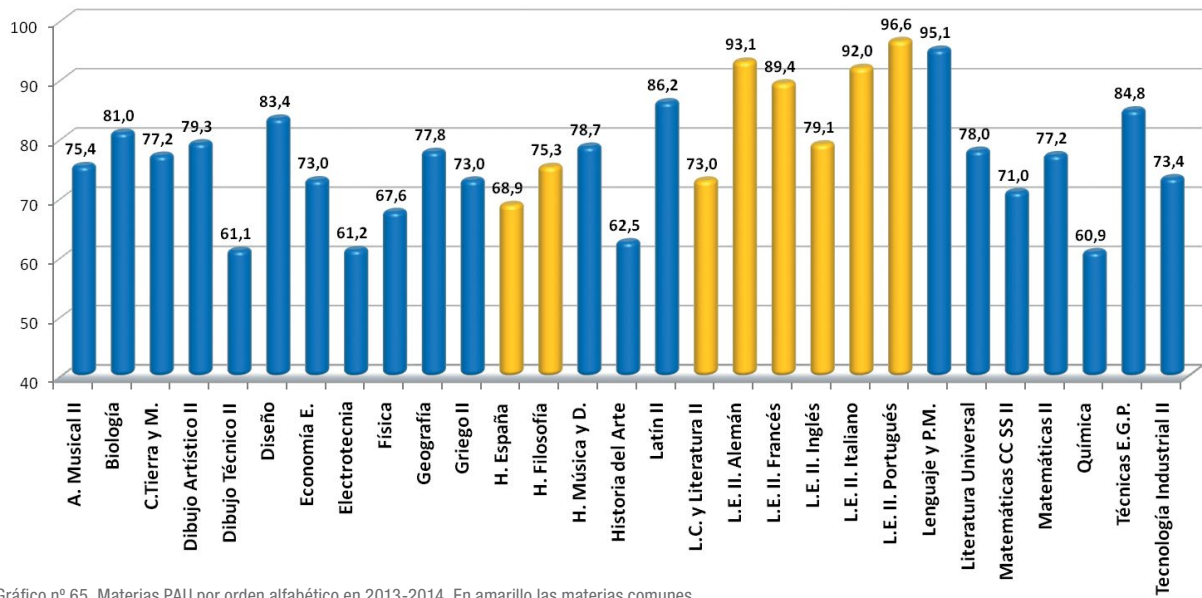
En el gráfico nº 67 se muestran los porcentajes de las materias comunes y en el nº 68 las no comunes.

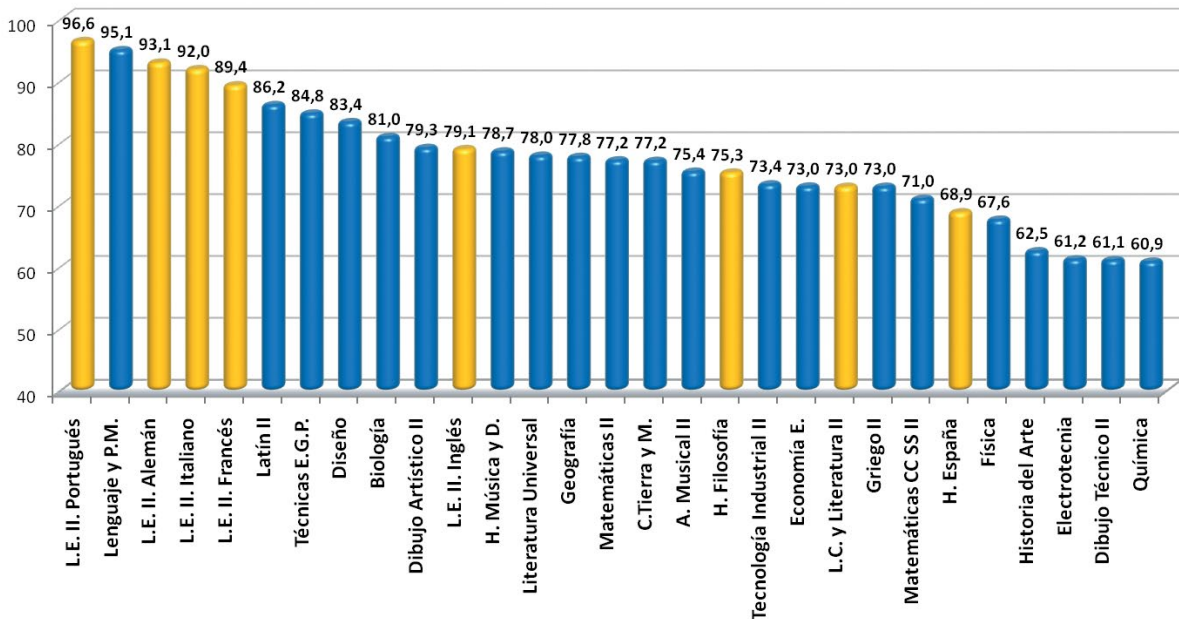

Gráfico nº 67. Evolución de los resultados desde el curso 2009-2010 hasta el 2013-2014. Materias comunes.



Gráfico nº 68. Evolución de los resultados desde el curso 2009-2010 hasta 2013-2014. Materias de modalidad y optativas.

Los datos obtenidos evidencian que entre las materias comunes, “Historia de España” es la que muestra peores resultados en los cinco últimos cursos y que, entre las no comunes, es “Matemáticas aplicadas a las C.C.S.S.”

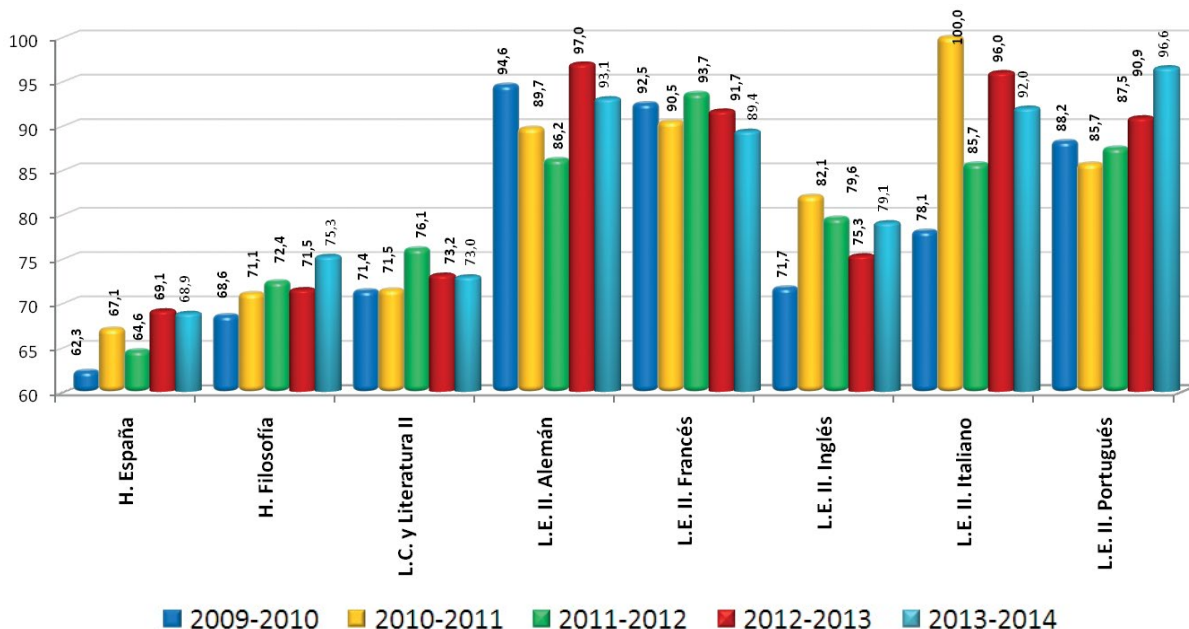

5.5. Alumnos del Bachillerato a distancia

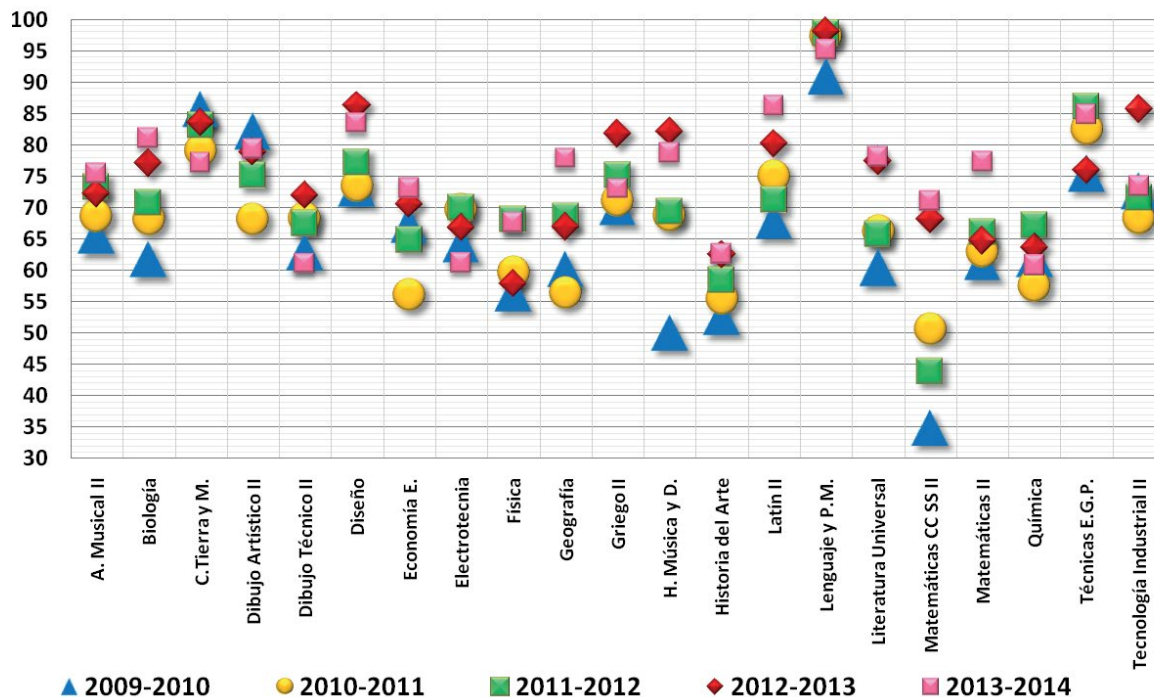
Para completar la información del presente capítulo, se presentan en la tabla B-XII los datos de los alumnos evaluados en el curso 2013-2014 en 1º y 2º de Bachillerato en régimen a distancia, en cada una de las Direcciones de Área Territorial, distribuidos por modalidades, así como los totales de la Comunidad de Madrid.

Tabla B-XII. Total Alumnos de Bachillerato Distancia. Curso 2013-2014

DAT	1º Bachillerato			2º Bachillerato		
	ART	CCT	HHCCSS	ART	CCT	HHCCSS
M-Capital		240	547	72	690	1489
M-Norte		33	79	1	79	185
M-Sur		223	521	9	518	1095
M-Este		83	243	25	183	459
M-Oeste		57	115	0	87	214
C. Madrid		636	1505	107	1557	3442
		2141			5106	
			7247			

En la tabla B-XIII se reflejan los porcentajes de promoción y titulación correspondientes a los alumnos del Bachillerato en régimen a distancia

Tabla B-XIII. Porcentaje de Promoción y Titulación de Alumnos del Bachillerato Distancia. Curso 2013-2014

DAT	Promoción 1º Bachillerato			Titulación 2º Bachillerato		
	ART	CCT	HHCCSS	ART	CCT	HHCCSS
M-Capital		9,6%	11,9%	12,5%	14,1%	14,8%
M-Norte		9,1%	12,7%	0,0%	24,1%	17,8%
M-Sur		7,2%	9,4%	44,4%	12,9%	16,2%
M-Este		6,0%	5,8%	12,0%	12,6%	17,4%
M-Oeste		5,3%	13,0%		26,4%	22,9%
C. Madrid		7,9%	10,2%	15,0%	14,7%	16,3%

5.6. Alumnos del Bachillerato nocturno

Por último, se presentan en la tabla B-XIV los datos de los alumnos evaluados en el curso 2013-2014 en 1º, 2º y 3º de Bachillerato en régimen Nocturno, en cada una de las Direcciones de Área Territorial, distribuidos por modalidades, así como los totales de la Comunidad.

Tabla B-XIV. Total Alumnos de Bachillerato Nocturno. Curso 2013-2014

DAT	1º Bachillerato			2º Bachillerato			3º Bachillerato		
	ART	CCT	HHCCSS	ART	CCT	HHCCSS	ART	CCT	HHCCSS
M-Capital	61	256	522	70	174	491	166	409	882
M-Este	23	63	97	13	45	95	31	77	168
M-Norte	21	175	366	16	155	353	49	269	739
M-Oeste	26	113	176	29	98	181	35	159	308
M-Sur		9	36		7	32		23	47
Comunidad de Madrid	131	616	1.197	128	479	1.152	281	937	2.144
		1.944			1.759			3.362	
					7.065				

En la tabla B-XV se reflejan los porcentajes de promoción y titulación correspondientes a los anteriores.

Tabla B-XV. Porcentaje de Promoción y Titulación de Alumnos de Bachillerato Nocturno. Curso 2013-2014

DAT	% Promoción						% Titulación		
	1º Bachillerato			2º Bachillerato			3º Bachillerato		
	ART	CCT	HHCCSS	ART	CCT	HHCCSS	ART	CCNNS	HHCCSS
M-Capital	54,1%	42,2%	45,2%	67,1%	52,9%	56,0%	54,2%	42,1%	48,3%
M-Norte	43,5%	39,7%	57,7%	53,8%	51,1%	36,8%	32,3%	35,1%	51,2%
M-Sur	47,6%	37,7%	41,3%	56,3%	43,9%	44,8%	55,1%	36,8%	42,9%
M-Este	65,4%	45,1%	53,4%	55,2%	52,0%	49,2%	40,0%	50,9%	43,8%
M-Oeste		22,2%	52,8%		14,3%	46,9%		34,8%	27,7%
C. Madrid	53,4%	40,9%	46,4%	61,7%	49,1%	49,7%	50,2%	41,3%	45,6%



VI. Ciclos Formativos de Grado Medio y de Grado Superior



6.1. Introducción

Un año más, la Inspección Educativa de la Comunidad de Madrid pone a disposición de los responsables de la Consejería de Educación, de los Inspectores de Educación, de los Directores y Profesores de los centros docentes y de los demás miembros de la comunidad educativa los resultados académicos de los Ciclos Formativos de Grado Medio y Superior de Formación Profesional Específica que se han impartido durante el curso 2013-2014 en los centros de la Comunidad de Madrid.

Como se ha indicado en años anteriores, la mayoría de los datos referentes al curso 2013/2014 utilizados para este estudio se han obtenido tanto de los resúmenes de los resultados académicos de Ciclos Formativos enviados por los centros privados a través de un fichero remitido electrónicamente, como de los datos de los resultados académicos de los centros públicos a través del programa SICE.

La Formación Profesional Específica comprende un conjunto de Ciclos Formativos, con una organización modular, constituidos en áreas de conocimiento teórico-prácticas en función de los diversos campos profesionales. Se articula en Ciclos Formativos de Grado Medio y Ciclos Formativos de Grado Superior, conducentes respectivamente a los Títulos de Técnico y Técnico Superior (títulos agrupados en las familias profesionales establecidas desde el año 2003 en el anexo I del Real Decreto 1128/2003, de 5 de septiembre, por el que se regula el Catálogo Nacional de Cualificaciones Profesionales modificado por el Real Decreto 1416/2005, de 25 de noviembre).

En el curso 2008/2009 comenzaron a impartirse ciclos formativos de acuerdo con lo regulado en los Reales Decretos de Enseñanzas Mínimas y Decretos de Currículo correspondientes, establecidos a la luz de la normativa derivada de la LOE, mientras que el resto de los ciclos de las diferentes familias profesionales fueron impartidos, como en años anteriores, de acuerdo con los Reales Decretos de Enseñanzas Mínimas y de Currículo derivados de la LOGSE. En el curso 2012-13 ha continuado la implantación de Ciclos regulados por la L.O.E., aunque siguen impartándose aun Ciclos L.O.G.S.E.

6.2. Legislación

La normativa de evaluación en el curso al que se hace referencia 2012-2013 en este capítulo es la siguiente:

REAL DECRETO 1538/2006, de 15 de diciembre, por el que se establece la ordenación general de la formación profesional del sistema educativo (BOE de 3 de enero).

REAL DECRETO 1529/2012, de 8 de noviembre, por el que se desarrolla el contrato para la formación y el aprendizaje y se establecen las bases de la formación profesional dual.

ORDEN 2694/2009, de 9 de junio, por la que se regula el acceso, la matriculación, el proceso de evaluación y la acreditación académica de los alumnos que cursen en la Comunidad de Madrid la modalidad presencial de la formación profesional del sistema educativo establecida en la Ley Orgánica 2/2006, de 3 de mayo, de Educación (modificada por la Orden 11783/2012, de 11 de diciembre).

ORDEN 3272/2011, de 25 de agosto, por la que se regulan en la Comunidad de Madrid las enseñanzas de Formación Profesional derivadas de la Ley Orgánica 2/2006, de 3 de mayo, de Educación en régimen "a distancia".

ORDEN 11783/2012, de 11 de diciembre, de modificación de la Orden 2694/2009, de 9 de junio, por la que se regula el acceso, la matriculación, el proceso de evaluación y la acreditación académica de los alumnos que cursen en la Comunidad de Madrid el régimen presencial de la Formación Profesional del sistema educativo establecida en la Ley Orgánica 2/2006, de 3 de mayo, de Educación.

RESOLUCIÓN, de 23 de agosto de 2012, de la Dirección General de Ordenación y Acreditación Profesional por la que se delimitan los módulos profesionales de determinados ciclos formativos de títulos de Formación Profesional susceptibles de ser impartidos en régimen “a distancia”.

ORDEN 556/2013, de 28 de febrero, por la que se autoriza la implantación de enseñanzas de Formación Profesional para el curso 2012-2013 en centros públicos dependientes de la Consejería de Educación, Juventud y Deporte.

RESOLUCIÓN, de la Viceconsejería de Empleo por la que se autorizan, a partir del curso 2012-2013, determinados ciclos formativos de formación profesional de grado medio para su desarrollo experimental con ampliación del módulo profesional de Formación en Centros de Trabajo (FCT), y se organizan los correspondientes planes de estudios.

RESOLUCIÓN, de la Viceconsejería de Empleo por la que se autoriza a partir del curso 2012-2013 determinados ciclos formativos de formación profesional de grado superior para su desarrollo en régimen dual, y se organizan los correspondientes planes de estudios.

RESOLUCIÓN, de la Viceconsejería de Empleo por la que se autoriza el desarrollo experimental de la formación conducente a la doble titulación de Técnico en Instalaciones de Producción de Calor y Técnico en Instalaciones Frigoríficas y de Climatización, y se organiza el correspondiente plan de estudios.

INSTRUCCIONES, de la Dirección General de Educación Secundaria y Enseñanzas Profesionales sobre la matriculación y la prosecución de estudios de formación profesional de los alumnos afectados por la supresión de los títulos de formación profesional del catálogo de la Ley 1/1990 (LOGSE) sustituidos por los nuevos títulos de formación profesional derivados de la Ley 2/2006 (LOE) (comunicadas el 29 de junio de 2010).

DECRETO 49/2013, de 13 de junio, del Consejo de Gobierno, por el que se establece la autonomía de los centros para la fijación de los planes de estudio de enseñanzas de Formación Profesional del sistema educativo de la Comunidad de Madrid (BOCM de 14 de junio).

6.3. Matriculación de alumnos en formación profesional específica. Curso 2013-2014

Durante el curso 2013-2014 se impartieron 26 familias profesionales y 131 títulos, correspondientes a Ciclos Formativos de Grado Medio y Superior, en 134 centros de titularidad pública y 127 centros de titularidad privada. El número de alumnos evaluados en Formación Profesional en el citado curso ha sido de 67.756, de los que 64.323 han estudiado en régimen presencial y 3.433 lo han realizado en régimen de distancia.

En las tablas siguientes se presentan los datos correspondientes a los cursos 2011-12, 2012-13 y 2013-14 para poder comparar la evolución de estos estudios en régimen presencial en los tres cursos indicados.

6.3.1. Centros públicos

6.3.1.1. Régimen Presencial

En la Tabla CF-I se presentan, distribuidos por Direcciones de Área Territorial, los datos generales del número de familias que se imparten, el número de títulos, los alumnos evaluados y el número de centros en régimen presencial. Se presentan también los totales de la Comunidad.

Tabla CF-I. Número de familias, títulos, alumnos y centros públicos por DAT y Comunidad de Madrid en régimen presencial

DAT	Nº FAMILIAS			Nº TÍTULOS			Nº ALUMNOS			Nº CENTROS		
	1112	1213	1314	1112	1213	1314	1112	1213	1314	1112	1213	1314
M-CAPITAL	25	26	25	107	123	116	21.293	21.498	22.374	47	45	46
M-NORTE	17	19	18	40	50	47	2.667	2.657	2.744	13	14	13
M-SUR	23	25	23	77	89	79	12.318	12.274	12.725	45	45	41
M-ESTE	19	19	18	54	63	56	4.681	4.550	4.705	20	20	20
M-OESTE	20	20	17	51	54	44	2.608	2.622	2.874	15	15	14
C. MADRID	25	26	26	117	136	125(1)	43.567	43.601	45.422	140	139	134

¹ De los 125 títulos, 61 son de implantación L.O.E., los cuales han sido contabilizados además de sus correspondientes L.O.G.S.E.

Alumnos de Ciclos evaluados en centros públicos y régimen presencial



Gráfico nº 69. Alumnos evaluados en Ciclos Formativos por Direcciones de Área Territorial en centros públicos.

Alumnos 2013-2014. Presencial y Públicos

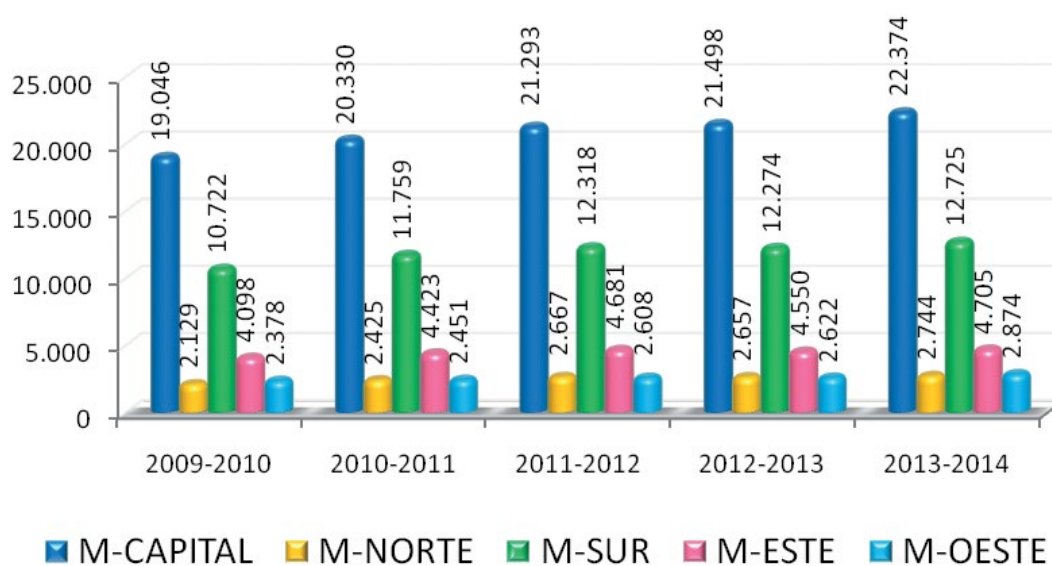

Gráfico nº 70. Alumnos evaluados en Ciclos Formativos por Direcciones de Área Territorial en centros públicos. Curso 2013-2014.

Centros públicos que imparten Ciclos en régimen presencial

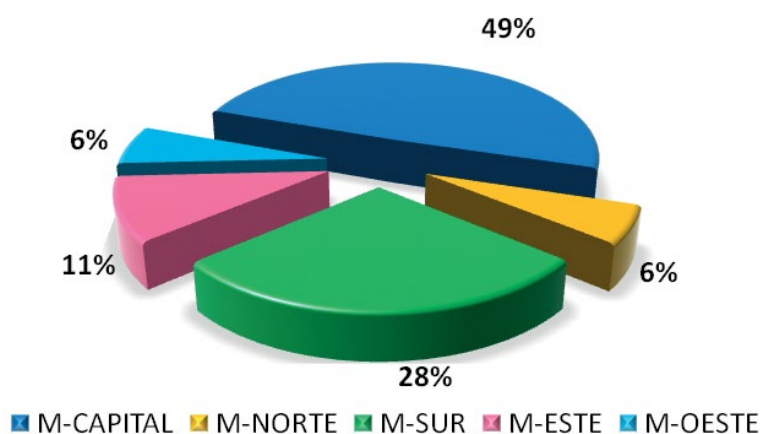

Gráfico nº 71. Centros públicos que imparten Ciclos Formativos por Direcciones de Área Territorial.

Centros públicos en régimen presencial. 2013-2014

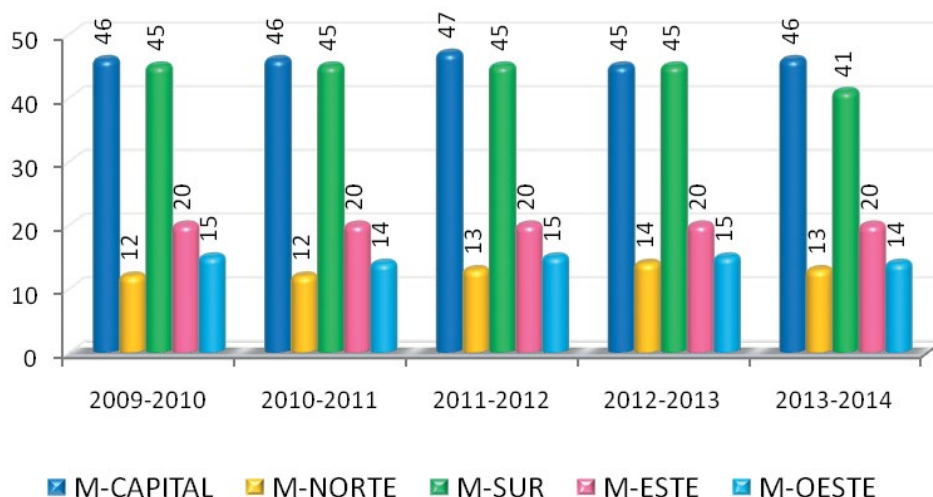

Gráfico nº 72. Centros públicos que imparten Ciclos Formativos por Áreas Territoriales. Curso 2013-2014.

El número total de alumnos evaluados en centros públicos en el curso 2013-2014 ha aumentado respecto del curso 2012-2013, aproximadamente dos mil alumnos. Se mantiene la tendencia creciente que venía produciéndose desde cursos anteriores.

Estos alumnos se distribuyen, por regímenes de horarios, de la siguiente manera:

Tabla CF-II. Alumnos evaluados en centros públicos según el régimen presencial

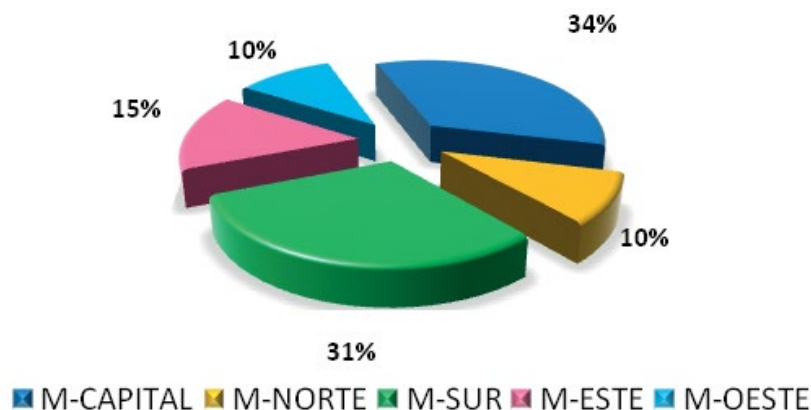
DAT	DIURNO				VESPERTINO				TOTAL			
	1011	1112	1213	1314	1011	1112	1213	1314	1011	1112	1213	1314
M-CAPITAL	14.499	15.060	15.082	15.611	5.831	6.233	6.416	6.763	20.330	21.293	21.498	22.374
M-NORTE	1.694	1.761	1.742	1.803	731	906	915	941	2.425	2.667	2.657	2.744
M-SUR	9.464	9.808	9.761	10.151	2.295	2.510	2.513	2.574	11.759	12.318	12.274	12.725
M-ESTE	3.712	3.841	3.743	3.860	711	840	807	845	4.423	4.681	4.550	4.705
M-OESTE	2.368	2.541	2.545	2.765	83	67	77	109	2.451	2.608	2.622	2.874
C. MADRID	31.737	33.011	32.873	34.190	9.651	10.556	10.728	11.232	41.388	43.567	43.601	45.422

Alumnos de Ciclos Formativos en régimen diurno y escala logarítmica. 2008-2009 a 2013-2014



Gráfico nº 73. Alumnos evaluados en Ciclos Formativos en régimen diurno por Áreas Territoriales.

Alumnos de Ciclos Formativos en régimen vespertino y escala logarítmica. 2008-2009 a 2013-2014

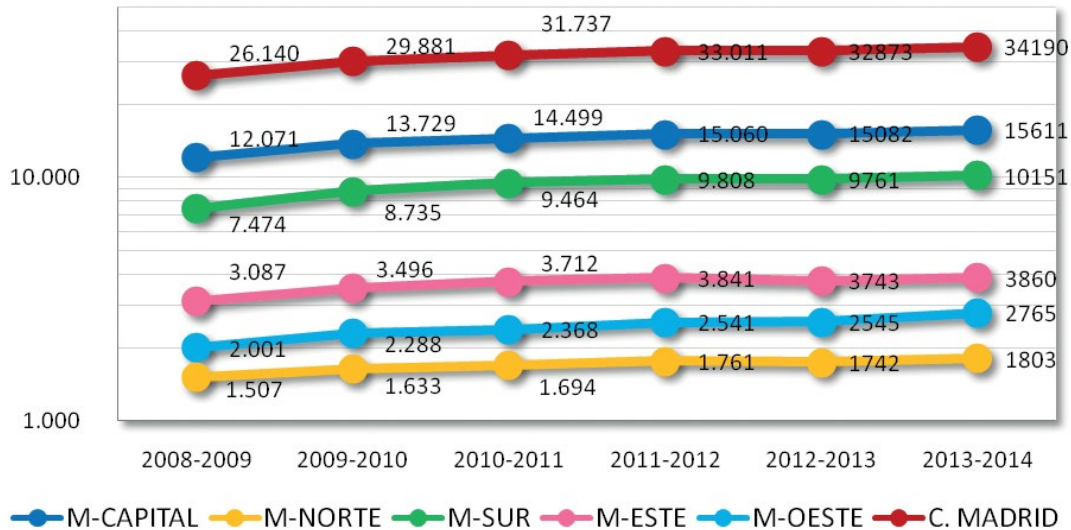

Gráfico nº 74. Alumnos evaluados en Ciclos Formativos en régimen vespertino por Áreas Territoriales.

Diurno-Vespertino. 2013-2014

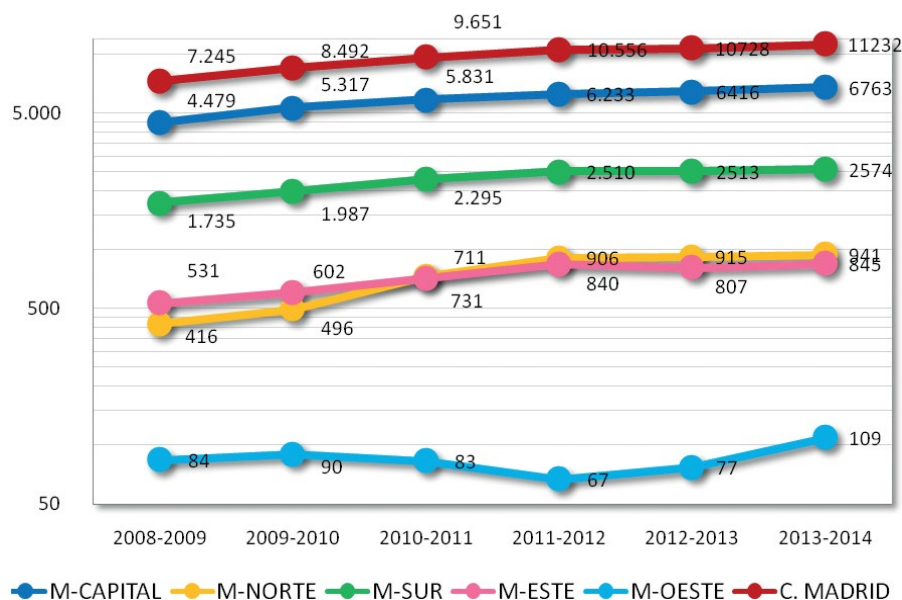

Gráfico nº 75. Alumnos evaluados en Ciclos Formativos en régimen vespertino y diurno.

Comparando los cursos 2012-13 y 2013-14, hay un aumento de alumnos en régimen diurno y en vespertino.

La tabla CF-III es un desglose de Ciclos Formativos de Grado Medio (CFGM) y Ciclos Formativos de Grado Superior (CFGS). La distribución de enseñanzas sería la siguiente, según aparece en la Tabla CF-III y en los Gráficos nº 76, 77, 78 Y 79.

Tabla CF-III. Número total de títulos y alumnos presenciales en centros Públicos por DAT y Comunidad

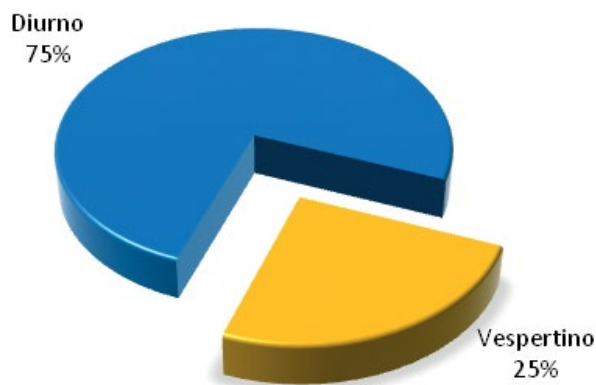
DAT	TÍTULOS DE CFGM			ALUMNOS DE CFGM			TÍTULOS DE CFGS			ALUMNOS DE CFGS		
	1112	1213	1314	1112	1213	1314	1112	1213	1314	1112	1213	1314
M-CAPITAL	39	41	38	8.478	8.133	8.415	68	82	78	12.815	13.365	13.959
M-NORTE	16	19	18	1.183	1.130	1.166	24	31	29	1.484	1.527	1.578
M-SUR	31	35	31	6.295	6.053	6.249	46	54	48	6.023	6.221	6.476
M-ESTE	22	25	22	2.344	2.179	2.280	32	38	34	2.337	2.371	2.425
M-OESTE	24	26	22	1.229	1.175	1.313	27	28	22	1.379	1.447	1.561
C. MADRID	44	48	43(1)	19.529	18.670	19.423	73	88	82(2)	24.038	24.931	25.999

¹ De los 43 títulos, 24 son de implantación L.O.E., los cuales han sido contabilizados además de sus correspondientes L.O.G.S.E.

² De los 82 títulos, 37 son de implantación L.O.E., los cuales han sido contabilizados además de sus correspondientes L.O.G.S.E.

En el año académico 2013-2014 el número de títulos de grado medio disminuye en cinco, mientras que los de grado superior lo hacen en seis respecto de la oferta de años anteriores. Ello es debido a que han ido desapareciendo títulos regulados por la normativa derivada de la L.O.G.S.E.

En ciclos de grado medio ha habido un aumento respecto al curso 2012-2013, recuperando la tendencia de años anteriores en que había aumentado.

En ciclos de grado superior, ha habido un ascenso de unos mil alumnos respecto al curso 2012-2013 y de casi dos mil en relación al 2011-2012.

Títulos en Ciclos Formativos de Grado Medio



Gráfico nº 76. Número de títulos de Ciclos Formativos de Grado Medio por Áreas Territoriales y total de la C. Madrid.

Títulos en Ciclos Formativos de Grado Superior

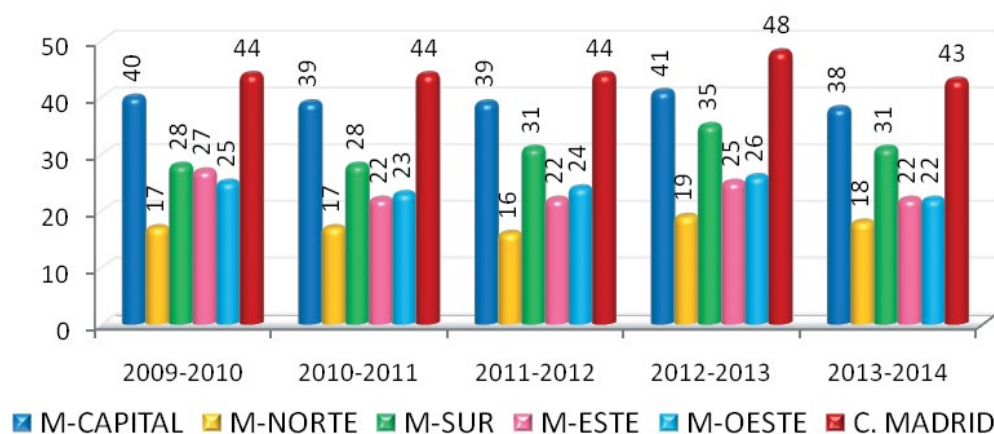

Gráfico nº 77. Número de títulos de Ciclos Formativos de Grado Superior por Áreas Territoriales y total de la C. Madrid.

Alumnos en Ciclos Formativos de Grado Medio

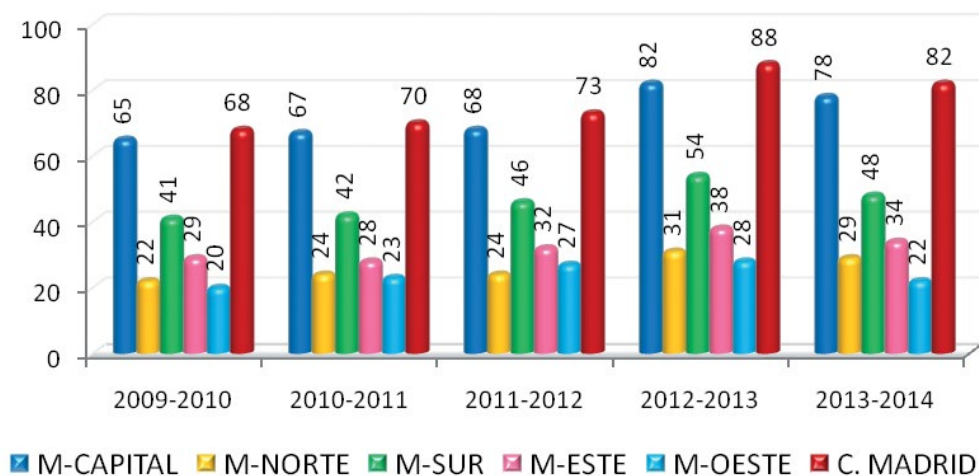

Gráfico nº 78. Alumnos evaluados en Ciclos Formativos de Grado Medio en régimen presencial, por Direcciones de Área Territorial.

Alumnos en Ciclos Formativos de Grado Superior

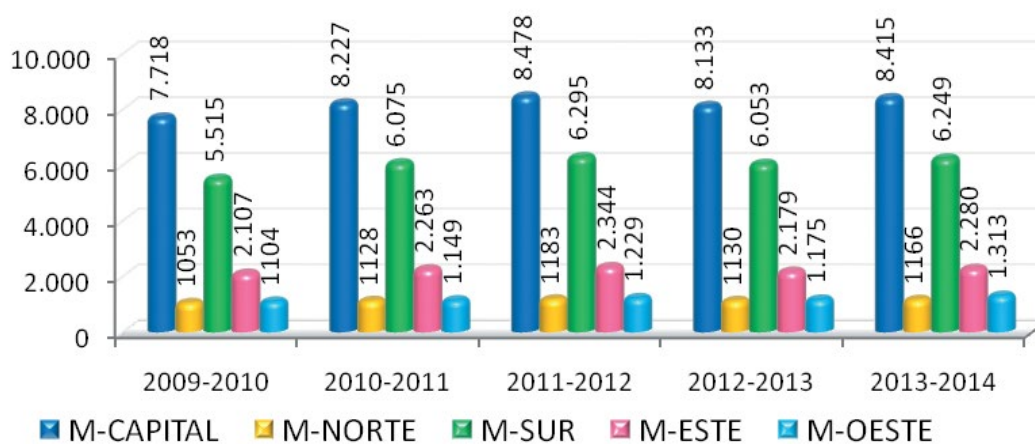

Gráfico nº 79. Alumnos evaluados en Ciclos Formativos de Grado Medio en régimen presencial, por Direcciones de Área Territorial.

6.3.1.2. Régimen a Distancia

Durante el curso 2013-2014 se imparten, igualmente, ciclos formativos en régimen de distancia. En la tabla CF-IV, se muestra el número de alumnos que cursan estas enseñanzas en este régimen en la Comunidad de Madrid.

Tabla CF-IV. Alumnos evaluados en régimen a distancia (públicos y según LOGSE + LOE)

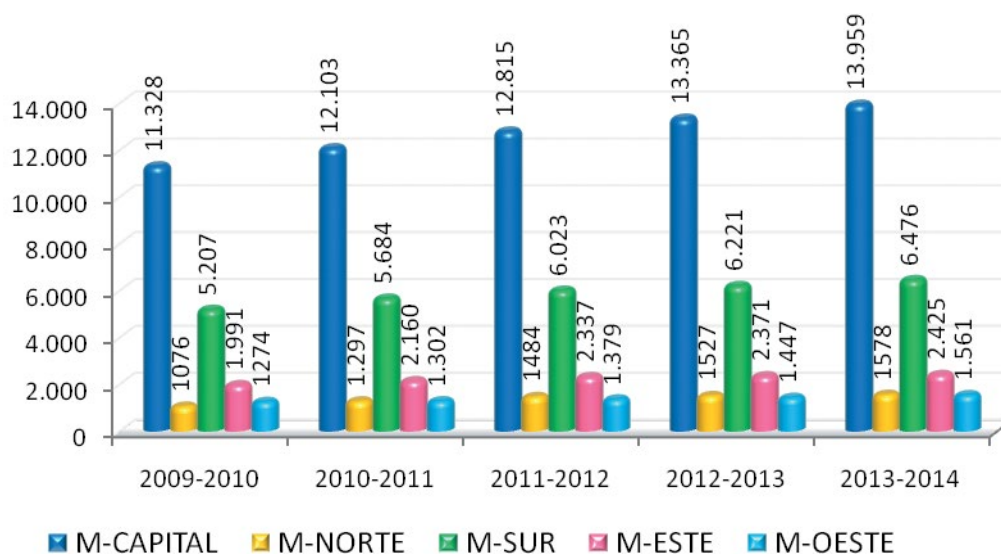
DAT	2009-2010	2010-2011	2011-2012	2012-2013	2013-2014
M-CAPITAL	369	475	471	570	650
M-NORTE	127	178	207	282	259
M-SUR	406	515	495	570	625
M-ESTE	192	213	86	128	154
M-OESTE	252	298	337	377	375
C. MADRID	1.346	1.679	1.596	1.927	2.063

Alumnos evaluados en régimen a distancia



Gráfico nº 80. Alumnos evaluados en Ciclos Formativos por Direcciones de Área Territorial en régimen a distancia.

Número y porcentaje de alumnos a distancia. 2013-2014

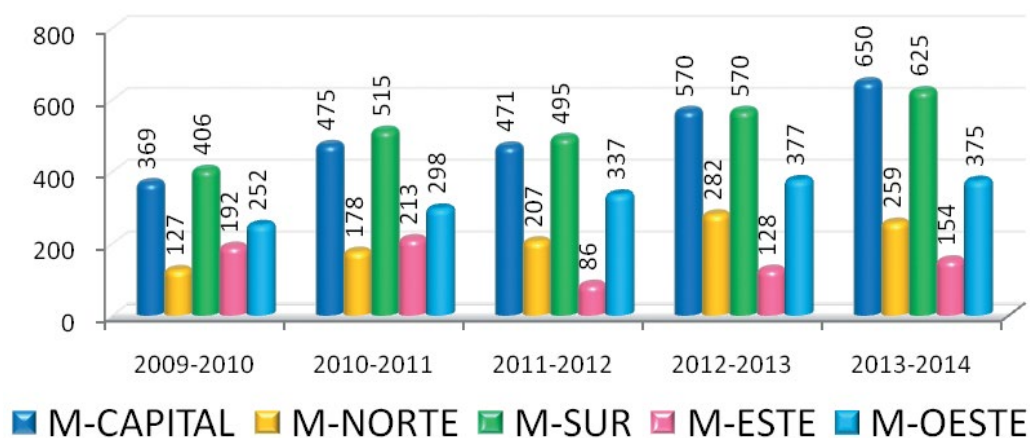

Gráfico nº 81. Alumnos evaluados en Ciclos Formativos por Direcciones de Área Territorial en régimen a distancia. Curso 2013-2014.

Tabla CF-V. Familias profesionales y ciclos impartidos en régimen a distancia por D.A.T. Curso 2013-2014

Grado	Duración	Familia Profesional	Clave	Ciclo	M-C	M-N	M-S	M-E	M-O
CGM	Largos	ADMINISTRACIÓN Y GESTIÓN	ADGM01	GESTIÓN ADMINISTRATIVA	Sí	Sí	Sí	Sí	Sí
CGS	Cortos	COMERCIO Y MARKETING	COM302	GESTIÓN COMERCIAL Y MARKETING	Sí	No	Sí	No	Sí
CGS	Largos	SERVICIOS SOCIOCULTURALES Y A LA COMUNIDAD	SSCS01	EDUCACIÓN INFANTIL	Sí	Sí	Sí	No	Sí

Tabla CF-VI. Ciclos cortos en centros públicos y régimen a distancia

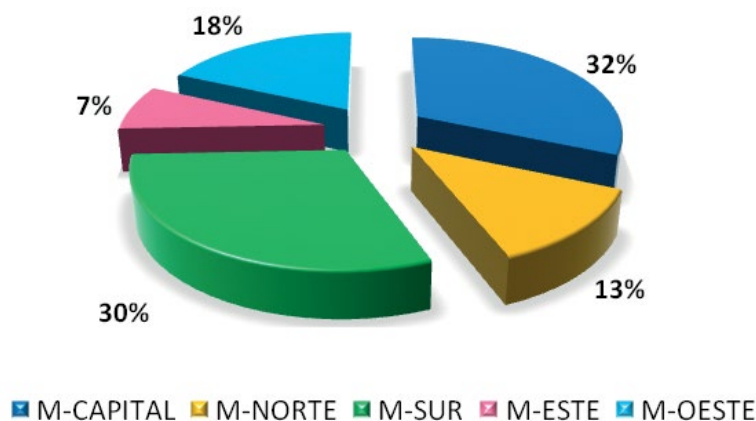
Ciclo Corto	Primer Curso						F.C.T.				
	Nº Alumnos evaluados	% Promoción con todo superado	% Promoción con 1 mod. pte.	% Promoción Total	% No Promoción 1 pte.	% No Promoción 2 pte.	% No Promoción total	Nº Alumnos evaluados	% Obtienen título	% No Titulan por 1 mod. pte.	% No Titulan total
Distancia	291	37,46%	3,44%	40,89%	7,56%	51,55%	59,11%	97	97,94%	0,00%	2,06%
Presencial	628	78,50%	8,12%	86,62%	0,80%	12,58%	13,38%	546	95,97%	1,83%	4,03%
Ciclo de Comercio COM302											

Tabla CF-VII. Ciclos largos en centros públicos y régimen a distancia

Ciclo Corto	Primer Curso						F.C.T.						
	Nº Alumnos evaluados	% Promoción con todo superado	% Promoción con 1 o más mod. ptes.	% Promoción Total	% No Promoción 1 pte.	% No Promoción 2 pte.	% No Promoción total	Nº Alumnos evaluados	% Obtienen título	% No Titulan por 1 pte.	% No Titulan por 2 ptes.	% No Titulan por 3 ptes.	% No Titulan total
Distancia	699	6,72%	0,14%	6,87%	10,16%	82,98%	93,13%						
Presencial	2.785	44,96%	20,47%	65,43%	0,32%	34,25%	34,57%	2.158	67,47%	7,04%	4,77%	20,71%	32,53%
Ciclo de Gestión Administrativa ADGM01													
Distancia	795	23,52%	1,64%	25,16%	11,70%	63,14%	74,84%	181	92,27%	0,55%	1,66%	5,52%	7,73%
Presencial	1.139	82,35%	10,01%	92,36%	0,00%	7,64%	7,64%	1.146	89,97%	0,96%	3,58%	5,50%	10,03%
Ciclo de Educación Infantil SSCS01													

* Los títulos de Técnico de Educación Infantil SSCS01 y Gestión Administrativa ADGM01 están regulados por L.O.E.

6.3.2. Centros Privados

6.3.2.1. Régimen Presencial

En relación con la enseñanza de Formación Profesional en centros privados la tabla CF-VIII representa la distribución por D.A.T. del número de familias, número de títulos, alumnos y número de centros:

TABLA CF-VIII Número de familias, títulos, alumnos y centros privados por DAT y Comunidad en régimen presencial

DAT	Nº FAMILIAS			Nº TITULOS			Nº ALUMNOS			Nº CENTROS		
	1112	1213	1314	1112	1213	1314	1112	1213	1314	1112	1213	1314
M-CAPITAL	20	22	18	73	81	70	11.319	11.564	11.795	74	79	81
M-NORTE	11	12	12	19	22	21	856	927	972	6	7	7
M-SUR	18	19	20	49	55	55	3.316	4.018	4.174	16	19	20
M-ESTE	9	8	8	14	14	18	599	603	690	7	7	7
M-OESTE	10	10	8	20	21	19	927	1.154	1.270	9	9	12
C. MADRID	21	24	24	82	91	84(1)	17.017	18.266	18.901	112	121	127

* De los 84 títulos, 47 son de implantación L.O.E. en 2013-2014.

Alumnos de Ciclos evaluados en centros privados y régimen presencial



Gráfico nº 82. Alumnos evaluados en Ciclos Formativos por Áreas Territoriales en centros privados.

Alumnos 2013-2014. Presencial y privados

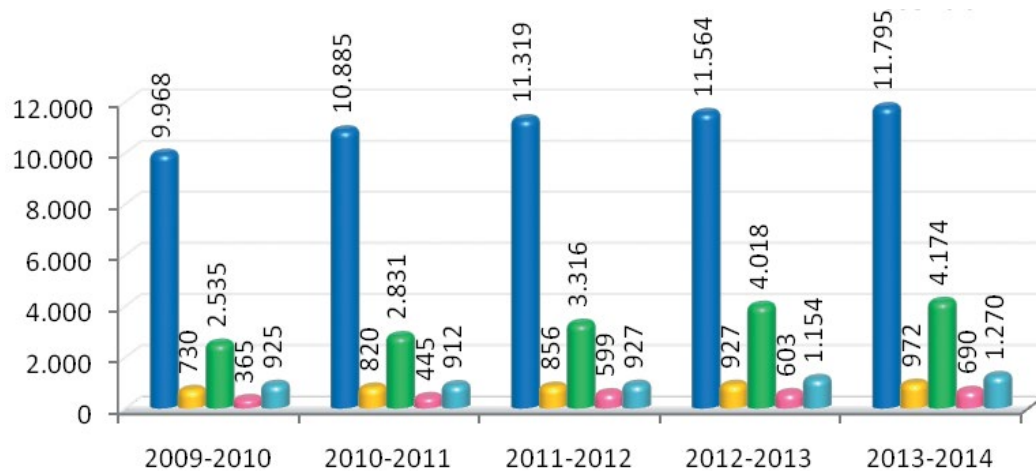

Gráfico nº 83. Alumnos evaluados y porcentajes por Áreas Territoriales en centros privados.

Centros Privados que imparten Ciclos en régimen presencial

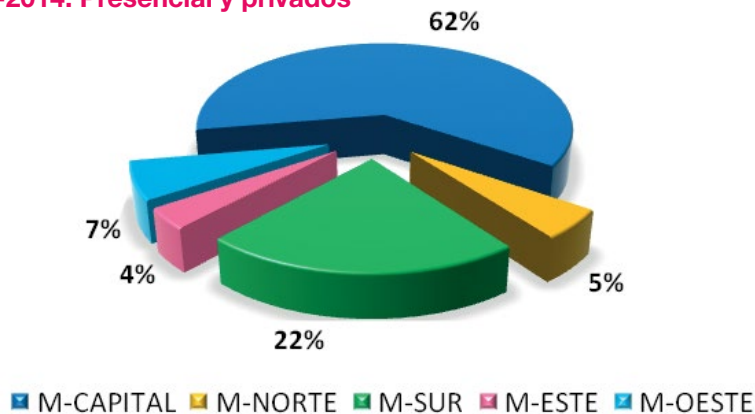

Gráfico nº 84. Centros privados que imparten ciclos formativos por direcciones de Área territorial y total de la Comunidad de Madrid.

Centros Privados en régimen presencial. 2013-2014

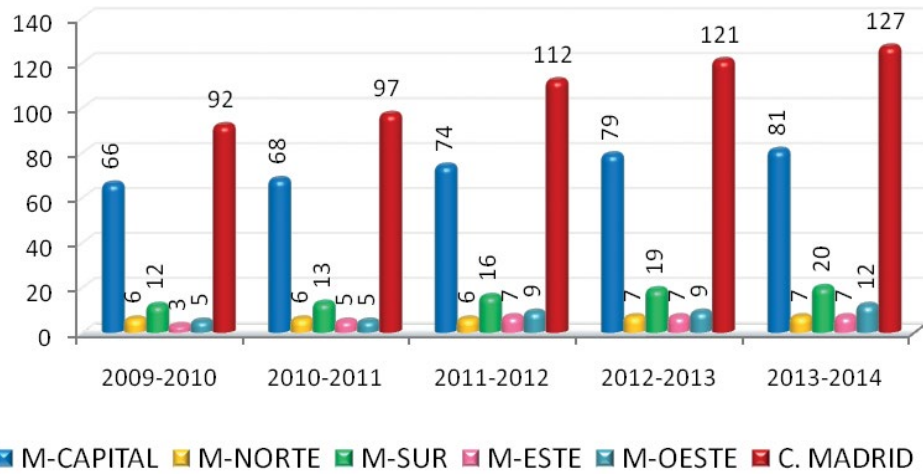

Gráfico nº 85. Centros privados y porcentajes por Áreas Territoriales.

En la tabla CF-IX y en los gráficos números 86 y 87 se presentan por D.A.T. el número de alumnos evaluados en centros privados de los regímenes diurno y vespertino en los cursos 2009-2010 a 2011-2012 así como el total de la Comunidad.

Tabla CF-IX. Alumnos evaluados según el régimen presencial

DAT	DIURNO				VESPERTINO				TOTAL			
	10-11	11-12	12-13	13-14	10-11	11-12	12-13	13-14	10-11	11-12	12-13	13-14
M-CAPITAL	8.771	8.896	9.078	9.482	2.114	2.423	2.486	2.313	10.885	11.319	11.564	11.795
M-NORTE	716	729	788	795	104	127	139	177	820	856	927	972
M-SUR	1.965	2.149	2.416	2.824	866	1.167	1.602	1.350	2.831	3.316	4.018	4.174
M-ESTE	399	540	505	598	46	59	98	92	445	599	603	690
M-OESTE	561	579	901	888	351	348	253	382	912	927	1.154	1.270
C. MADRID	12.412	12.893	13.688	14.587	3.481	4.124	4.578	4.314	15.893	17.017	18.266	18.901

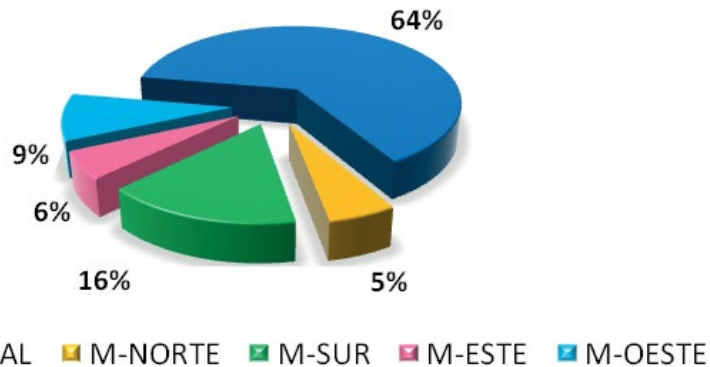
Alumnos de Ciclos Formativos en régimen diurno y escala logarítmica



Gráfico nº 86. Alumnos evaluados en Ciclos Formativos de centros privados en régimen diurno.

Alumnos de Ciclos Formativos en régimen vespertino y escala logarítmica

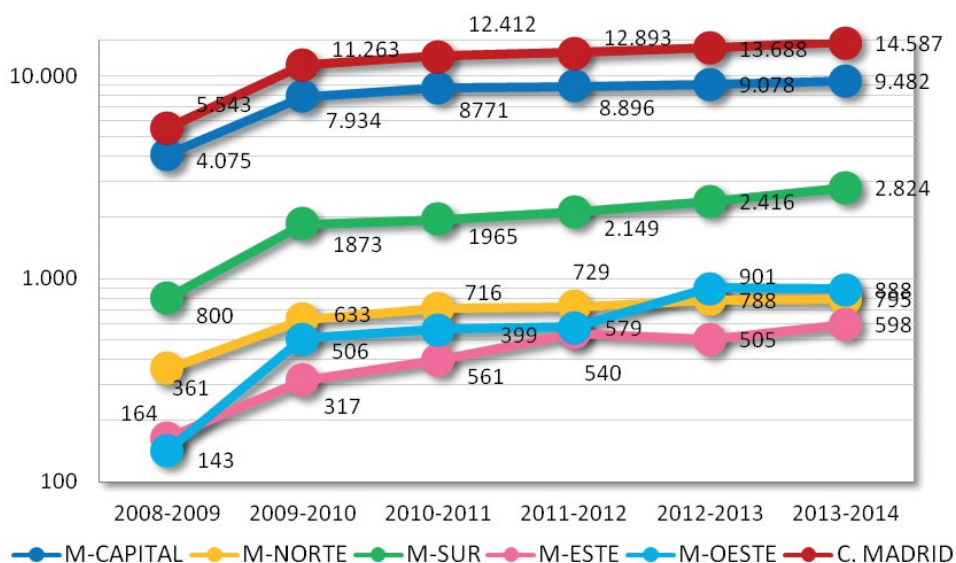

Gráfico nº 87. Alumnos evaluados en Ciclos Formativos de centros privados en régimen vespertino.

Diurno-Vespertino. 2013-2014

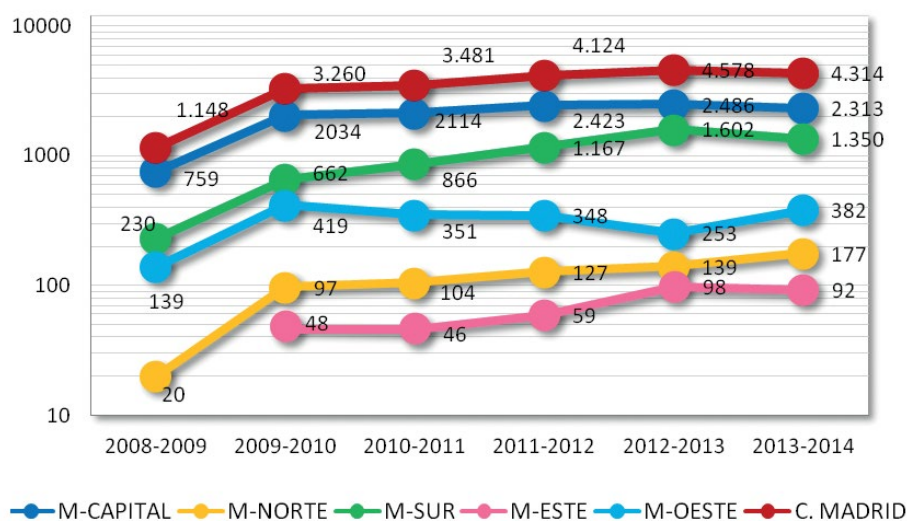

Gráfico nº 88. Alumnos evaluados en Ciclos Formativos de centros privados según régimen.

TABLA CF-X. Número total de títulos y alumnos presenciales por DAT y C. de Madrid en C. Privados

DAT	TÍTULOS DE CFGM			ALUMNOS DE CFGM			TÍTULOS DE CFGS			ALUMNOS DE CFGS		
	1112	1213	1314	1112	1213	1314	1112	1213	1314	1112	1213	1314
M-CAPITAL	27	30	27	4.544	4.875	5.637	46	51	43	6.775	6.689	6.158
M-NORTE	11	13	11	513	568	738	8	9	10	343	359	234
M-SUR	19	21	21	1.599	1.836	2.247	30	34	34	1.717	2.182	1.927
M-ESTE	10	10	10	525	518	529	4	4	8	74	85	161
M-OESTE	5	5	5	228	389	580	15	16	14	699	765	690
C. MADRID	29	35	31(1)	7.409	8.186	9.731	53	56	53(2)	9.608	10.080	9.170

(1) 17 títulos son de implantación L.O.E. en 2012-2013.

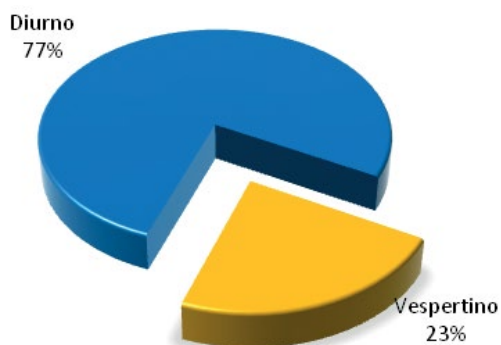
(2) 30 títulos son de implantación L.O.E. en 2012-2013.

Títulos en Ciclos Formativos de Grado Medio



Gráfico nº 89. Número de títulos de Ciclos Formativos de Grado Medio en centros privados por Direcciones de Área Territorial.

Títulos en Ciclos Formativos de Grado Superior

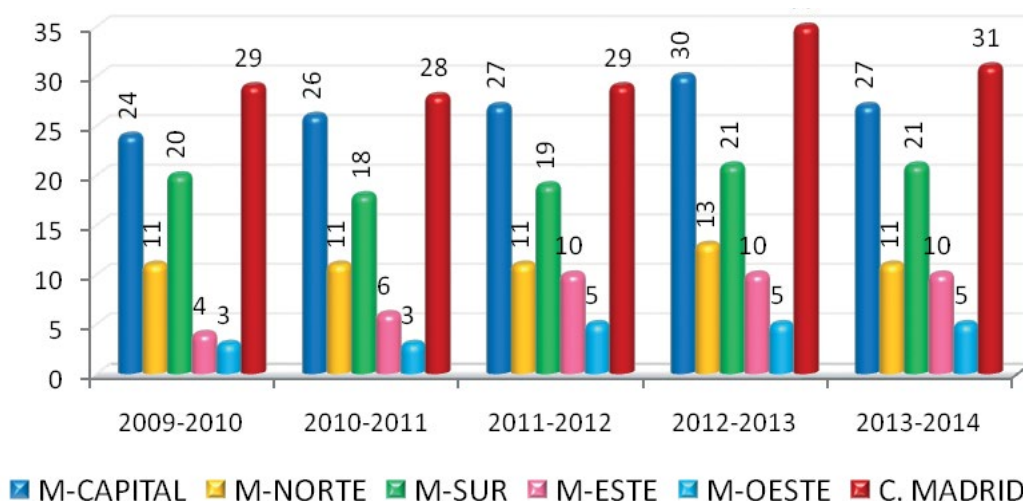

Gráfico nº 90. Número de títulos de Ciclos Formativos de Grado Superior en centros privados por Direcciones de Área Territorial.

Alumnos en Ciclos Formativos de Grado Medio

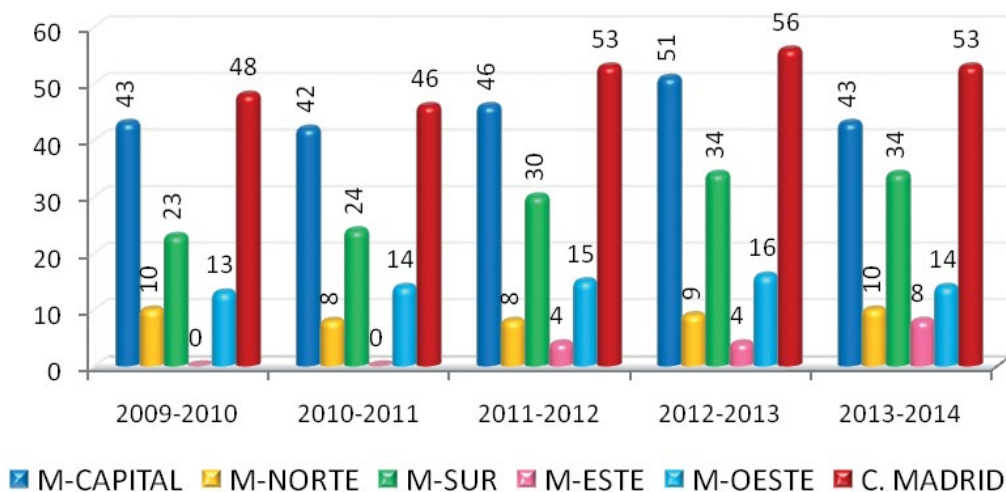

Gráfico nº 91. Alumnos evaluados en Ciclos Formativos de Grado Medio en régimen presencial, por Direcciones de Área Territorial.

Alumnos en Ciclos Formativos de Grado Superior

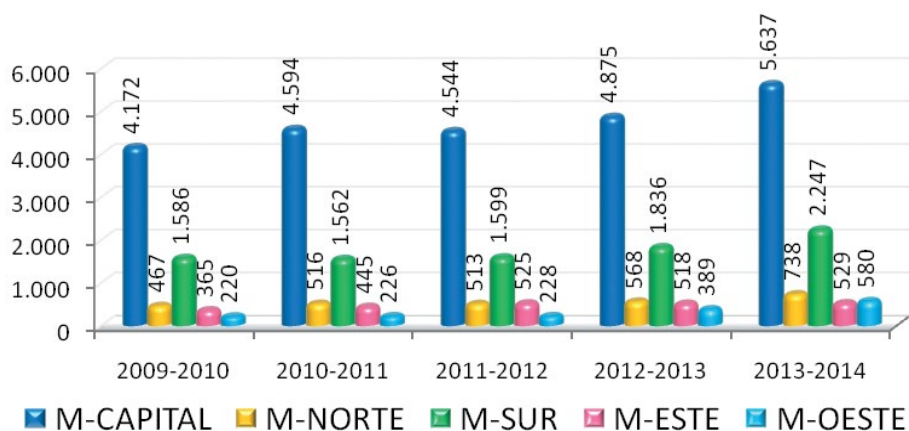

Gráfico nº 92. Alumnos evaluados en Ciclos Formativos de Grado Superior en régimen presencial, por Direcciones de Área Territorial.

6.3.2.2. Régimen a Distancia

Durante el curso 2013-2014 se imparten, igualmente, ciclos formativos en régimen de distancia en centros privados. En la tabla CF-XI, se muestra el número de alumnos que cursan estas enseñanzas en este régimen en la Comunidad de Madrid, todos en centros de la D.A.T. Madrid-Capital y Madrid-Sur

Tabla CF-XI. Ciclos formativos en centros privados de la Comunidad de Madrid (Capital) en régimen a distancia. Curso 2013-2014

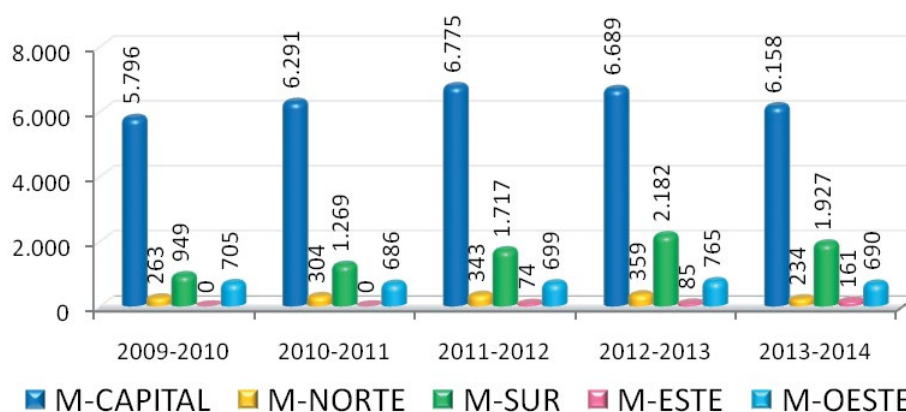
Ciclo			Curso 1º		Curso 2º o FCT		Ley	DAT
			Alumnos	Promocionan	Alumnos	Títulan		
LARGO	SAN305	Imagen para el Diagnóstico	9	100,00%	18	83,33%		Sur
LARGO	IFCS02	Desarrollo de Aplicaciones Multiplataforma	12	83,33%	10	80,00%	LOE	Sur
LARGO	SANM02	Emergencias Sanitarias	517	96,13%	610	97,70%	LOE	Capital
LARGO	SANS01	Audiología Protésica	104	98,08%	89	95,51%	LOE	Capital
LARGO	SANS01	Audiología Protésica	20	100,00%	20	100,00%	LOE	Sur
Total 1.409			662	96,37%	747	96,92%		

6.3.3. Datos totales de evaluación en régimen presencial en la Comunidad de Madrid. Curso 2013-2014

En la tabla CF-XII se recogen los datos globales de los Ciclos Formativos impartidos en régimen presencial según el número de familias, títulos, alumnos y centros correspondientes:

Tabla CF-XII. Datos totales de evaluación en la Comunidad de Madrid. Curso 2013-2014

CENTROS	Nº FAMILIAS	Nº TITULOS	Nº ALUMNOS	Nº CENTROS
PÚBLICOS	26	125	45.422	134
PRIVADOS	24	84	18.901	127
C. MADRID	26	131	64.323	261

Transformado en porcentajes, teniendo en cuenta en la columna de familias profesionales, el número de ellas implantadas en la Comunidad de Madrid queda la siguiente tabla:

Tabla CF-XIII. Datos porcentuales de evaluación en la Comunidad de Madrid. Curso 2013-2014

CENTROS	% FAMILIAS	% TITULOS	% ALUMNOS	% CENTROS
PÚBLICOS	100,00%	95,42%	70,62%	51,34%
PRIVADOS	92,31%	64,12%	29,38%	48,66%
C. MADRID	100,00%	100,00%	100,00%	100,00%

6.4. Resultados generales de evaluación. Curso 2013-2014

A continuación se recogen los resultados obtenidos por los alumnos que cursaron estas enseñanzas en régimen presencial durante el curso 2013-2014. Aparecen separados los Ciclos Formativos cortos de duración de cuatro trimestres (de un curso escolar y el primer trimestre del siguiente) Ciclos formativos largos de seis trimestres de duración, que abarcan dos cursos escolares completos.

Los resultados se tabulan tomando como referencia toda la Comunidad de Madrid y no las Direcciones de Área Territoriales, ya que en la Formación Profesional Específica la zonificación se realiza para el conjunto de la Comunidad, puesto que la implantación tiene como prioridad el entorno productivo y el tejido empresarial.

6.4.1. Ciclos Formativos Cortos (cuatro trimestres de duración)

En la tabla CF-XIV se muestra el número de alumnos evaluados y los porcentajes de promoción y titulación alcanzados durante el curso 2013-2014 en centros públicos, centros privados y en el total de la Comunidad de Madrid.

Tabla CF-XIV. Ciclos formativos cortos en la Comunidad de Madrid. Curso 2013-2014. LOGSE

Titularidad	PRIMERO			FCT		%Titulación
	Nº alumnos evaluados	Nº alumnos que Promocionan	% alumnos que Promocionan	Nº alumnos evaluados	Nº alumnos que titulan	
PÚBLICOS	4.755	3.340	70,24%	3.386	3.205	94,65%
PRIVADOS	2.318	1.851	79,85%	1.818	1.759	96,75%
C. MADRID	7.073	5.191	73,39%	5.204	4.964	95,39%

Se observa en estos datos que no existen diferencias significativas de promoción y titulación entre centros públicos y privados.



Reparto Público-Privado de los Ciclos Cortos



Gráfico nº 93. Ciclos Formativos de cuatro trimestres en régimen presencial en la Comunidad. Curso 2013-2014.

6.4.1.1. Ciclos formativos de Grado Medio

En la tabla CF-XV se muestra el número de alumnos evaluados y los porcentajes de promoción y titulación alcanzados durante el curso 2012-2013 en centros públicos, privados y en la Comunidad de Madrid.

Tabla CF-XV. Ciclos Formativos de Grado Medio cortos en la Comunidad de Madrid. Curso 2013-2014. LOGSE

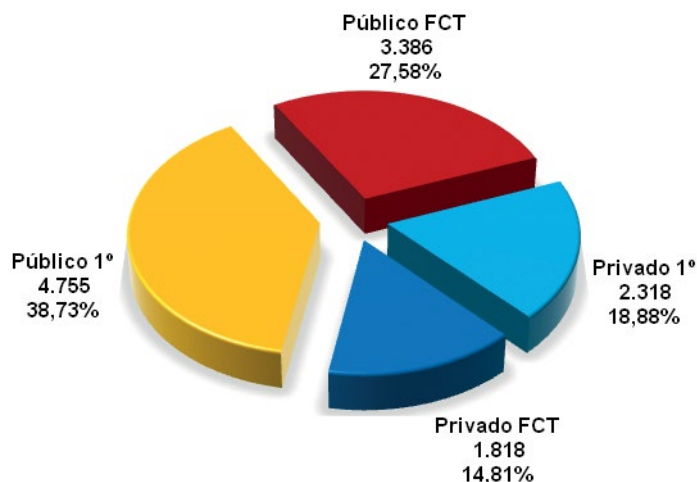
Titularidad	PRIMERO			FCT		
	Nº alumnos evaluados	Nº alumnos que Promocionan	% alumnos que Promocionan	Nº alumnos evaluados	Nº alumnos que titulan	% Titulación
PÚBLICOS	3.072	1.905	66,06%	1.960	1.862	96,26%
PRIVADOS	1.668	1.255	74,15%	1.140	1.096	98,74%
C. MADRID	4.740	3.160	66,67%	3.100	2.958	95,42%

6.4.1.2. Ciclos Formativos de Grado Superior

En la tabla CF-XVI se muestra el número de alumnos evaluados y los porcentajes de promoción y titulación alcanzados durante el curso 2013-2014 en centros públicos, privados y en la Comunidad de Madrid.

Tabla CF-XVI. Ciclos Formativos de Grado Superior cortos en la Comunidad de Madrid. Curso 2013-2014. LOGSE

Titularidad	PRIMERO			FCT		
	Nº alumnos evaluados	Nº alumnos que Promocionan	% alumnos que Promocionan	Nº alumnos evaluados	Nº alumnos que titulan	% Titulación
PÚBLICOS	1.683	1.435	81,28%	1.426	1.343	96,02%
PRIVADOS	650	596	85,94%	678	663	98,74%
C. MADRID	2.333	2.031	87,06%	2.104	2.006	95,34%

6.4.1.3. Diagrama Sectorial del alumnado de Ciclos Cortos

Reparto Grado Medio - Superior de los Ciclos Cortos



Gráfico nº 94. Ciclos Formativos cortos en régimen presencial en la Comunidad de Madrid. L.O.G.S.E. Curso 2013-2014.

6.4.2. Ciclos Formativos Largos (seis trimestres de duración)

En la siguiente tabla se muestra el número de alumnos evaluados y los porcentajes de promoción y titulación alcanzados durante el curso 2013-2014 en centros públicos, privados y en la Comunidad.

Tabla CF-XVII. Ciclos Formativos largos en la Comunidad de Madrid. Curso 2013-2014. LOGSE

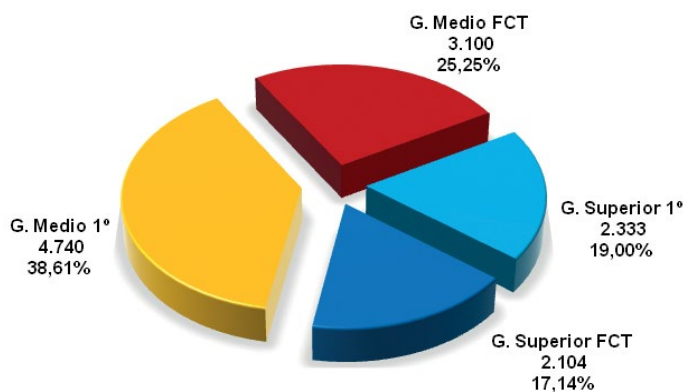
Titularidad	PRIMERO			SEGUNDO		
	Nº alumnos evaluados	Nº alumnos que Promocionan	% alumnos que Promocionan	Nº alumnos evaluados	Nº alumnos que Titulan	% Titulación
PÚBLICOS	2.942	2.351	79,91%	3.536	2.866	81,05%
PRIVADOS	1.821	1.634	89,73%	1.710	1.576	92,16%
C. MADRID	4.763	3.985	83,67%	5.246	4.442	84,67%

Tabla CF-XVIII. Ciclos Formativos largos en la Comunidad de Madrid. Curso 2013-2014. LOE

PÚBLICOS	17.039	12.230	71,78%	13.764	9.578	69,59%
PRIVADOS	6.046	4.763	78,78%	5.188	4.115	79,32%
C. MADRID	23.085	16.993	73,61%	18.952	13.693	72,25%

Reparto Público - Privado de los Ciclos Largos LOE + LOGSE



Gráfico nº 95. Ciclos Formativos largos en régimen presencial en la Comunidad. L.O.G.S.E. + L.O.E.
Reparto por titularidad. Curso 2013-2014.

6.4.2.1. Ciclos Formativos de Grado Medio

Tabla CF-XIX. Ciclos Formativos de Grado Medio largos en la Comunidad de Madrid.
Curso 2013-2014. LOGSE

Titularidad	PRIMERO			SEGUNDO		
	Nº alumnos evaluados	Nº alumnos que promocionan	% alumnos que promocionan	Nº alumnos evaluados	Nº alumnos que titulan	% titulación
PÚBLICOS	423	263	62,17%	622	431	69,29%
PRIVADOS	179	125	69,83%	163	115	70,55%
C. MADRID	602	388	64,45%	785	546	69,55%

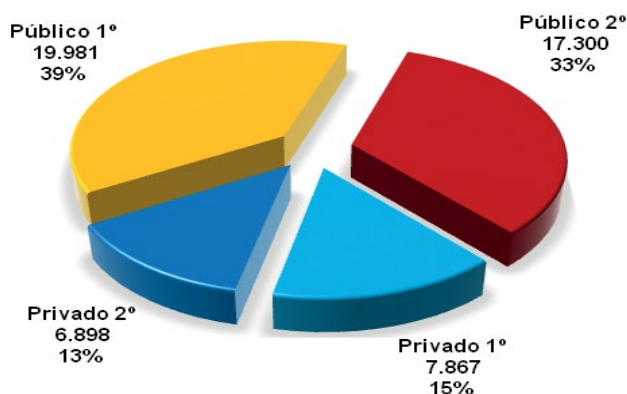
Tabla CF-XX. Ciclos Formativos de Grado Medio largos en la Comunidad de Madrid.
Curso 2013-2014. LOE

PÚBLICOS	7.702	4.764	61,85%	5.644	3.615	64,05%
PRIVADOS	3.851	2.760	71,67%	2.730	2.024	74,14%
C. MADRID	11.553	7.524	65,13%	8.374	5.639	67,34%

6.4.2.2. Ciclos Formativos de Grado Superior

Tabla CF-XXI. Ciclos Formativos de Grado Superior largos en la Comunidad de Madrid.
Curso 2013-2014. LOGSE

Titularidad	PRIMERO			SEGUNDO		
	Nº alumnos evaluados	Nº alumnos que promocionan	% alumnos que promocionan	Nº alumnos evaluados	Nº alumnos que titulan	% titulación
PÚBLICOS	2.519	2.088	82,89%	2.914	2.435	83,56%
PRIVADOS	1.642	1.509	91,90%	1.547	1.461	94,44%
C. MADRID	4.161	3.597	86,45%	4.461	3.896	87,33%

Tabla CF-XXII. Ciclos Formativos de Grado Superior largos en la Comunidad de Madrid.
Curso 2013-2014. LOE

PÚBLICOS	9.337	7.466	79,96%	8.120	5.963	73,44%
PRIVADOS	2.195	2.003	91,25%	2.458	2.091	85,07%
C. MADRID	11.532	9.469	82,11%	10.578	8.054	76,14%

6.4.2.3. Diagrama Sectorial de los Ciclos Largos

Reparto Grado Medio - Superior de los Ciclos Largos LOE+LOGSE



Gráfico nº 96. Ciclos Formativos largos en régimen presencial en la Comunidad de Madrid. L.O.G.S.E. - L.O.E.
Reparto por grado. Curso 2013-2014.

6.5. Evaluación de los ciclos por familias profesionales

6.5.1. Datos generales

En la tabla CF-XXIII, se muestra el número de alumnos evaluados en centros públicos y privados por familias profesionales.

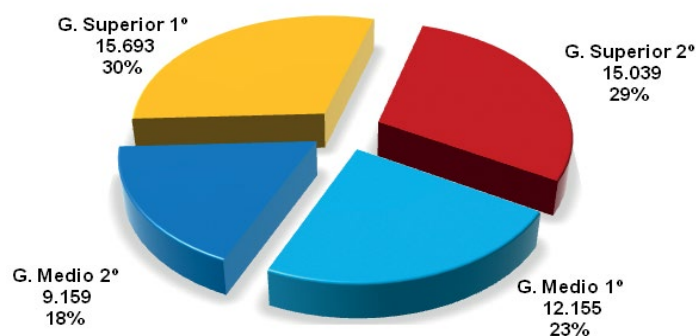
Tabla CF-XXIII. Nº Alumnos evaluados en centros públicos y privados por familias profesionales. Curso 2013-2014

Clave	Familia profesional	LEY	Público	Privado	C. Madrid
ACA	ACTIVIDADES AGRARIAS		15	62	77
ADG	ADMINISTRACIÓN Y GESTIÓN	LOE	5.759	2.692	8.451
ADM	ADMINISTRATIVO		630	145	775
AFD	ACTIVIDADES FÍSICAS Y DEPORTIVAS		1.873	1.560	3.433
AGA	AGRARIA	LOE	260	4	264
ARG	ARTES GRÁFICAS		604	159	763
ARG	ARTES GRÁFICAS	LOE	144	153	297
CIS	COMUNICACIÓN, IMAGEN Y SONIDO		625	210	835
COM	COMERCIO Y MARKETING		1.365	835	2.200
COM	COMERCIO Y MARKETING	LOE	489	161	650
ELE	ELECTRICIDAD Y ELECTRÓNICA		782	213	995

Tabla CF-XXIII. Nº Alumnos evaluados en centros públicos y privados por familias profesionales. Curso 2013-2014 (continuación)

Clave	Familia profesional	LEY	Público	Privado	C. Madrid
ELE	ELECTRICIDAD Y ELECTRÓNICA	LOE	3.483	1.090	4.573
EOC	EDIFICACIÓN Y OBRA CIVIL		50		50
EOC	EDIFICACIÓN Y OBRA CIVIL	LOE	369	73	442
FME	FABRICACIÓN MECÁNICA		89		89
FME	FABRICACIÓN MECÁNICA	LOE	911	297	1.208
HOT	HOSTELERÍA Y TURISMO		5		5
HOT	HOSTELERÍA Y TURISMO	LOE	2.838	623	3.461
IFC	INFORMÁTICA Y COMUNICACIONES	LOE	5.297	2.538	7.835
IMA	INSTALACIÓN Y MANTENIMIENTO	LOE	344	222	566
IMP	IMAGEN PERSONAL		1.234	327	1.561
IMP	IMAGEN PERSONAL	LOE	1.226	157	1.383
IMS	IMAGEN Y SONIDO	LOE	1.784	1.036	2.820
INA	INDUSTRIAS ALIMENTARIAS	LOE	257	32	289
INF	INFORMÁTICA		18		18
MAM	MADERA Y MUEBLE		13		13
MAM	MADERA Y MUEBLE	LOE	202		202
MSP	MANTENIMIENTO Y SERVICIOS A LA PRODUCCIÓN		163	4	167
MVA	MANTENIMIENTO DE VEHÍCULOS AUTOPROPULSADOS		384	7	391
QUI	QUÍMICA		248		248
QUI	QUÍMICA	LOE	477	22	499
SAN	SANIDAD		5.034	3.278	8.312
SAN	SANIDAD	LOE	1.260	601	1.861
SSC	SERVICIOS SOCIOCULTURALES Y A LA COMUNIDAD		1.487	867	2.354
SSC	SERVICIOS SOCIOCULTURALES Y A LA COMUNIDAD	LOE	2.370	840	3.210
TCP	TEXTIL, CONFECCIÓN Y PIEL	LOE	215	62	277
TMV	TRANSPORTE Y MANTENIMIENTO DE VEHÍCULOS	LOE	3.118	631	3.749

Alumnos por familias profesionales ordenados de mayor a menor 2013-2014



Gráfico nº 97. Número de alumnos evaluados en régimen presencial por familias profesionales. Curso 2013-2014.



Informe de resultados de la evaluación final de los alumnos de Ciclos 2013-14

Nº Alumnos evaluados	Primer Curso						Segundo Curso/F.C.T.					
	% Prom. con todo superado	% Promo. 1 pte* no superada	% Promo. Total	% No Prom. 1 pte.	% No Prom. 2 pte.	% No Prom. Total	Nº Alumnos evaluados	% Obtienen título	% No obtienen ** título por tener			% No Titulan total
									1 mod.	2 mod.	3 mod.	

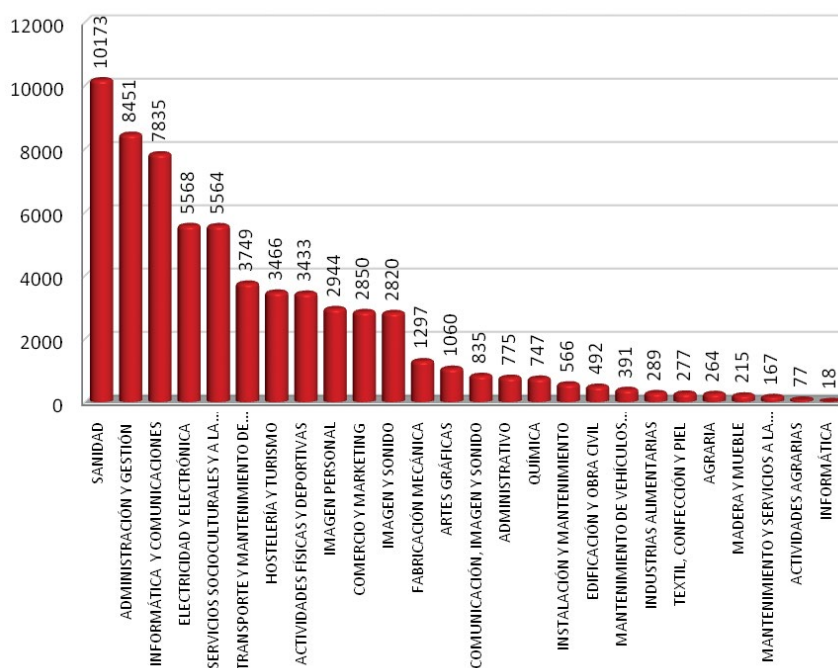
6.5.2. FAMILIA DE ACTIVIDADES AGRARIAS

ACA205 TRABAJOS FORESTALES Y DE CONSERVACIÓN DEL MEDIO NATURAL. CICLO LARGO (CGM)

C. PRIVADOS	44	77,27%	0,00%	77,27%	2,27%	20,45%	22,73%	18	94,44%	5,56%	0,00%	0,00%	5,56%
C. MADRID	44	77,27%	0,00%	77,27%	2,27%	20,45%	22,73%	18	94,44%	5,56%	0,00%	0,00%	5,56%

ACA302 GESTIÓN Y ORGANIZACIÓN DE LOS RECURSOS NATURALES Y PAISAJÍSTICOS. CICLO LARGO (CGS)

C. PÚBLICOS	0							15	86,67%	0,00%	0,00%	13,33%	13,33%
C. MADRID	0							15	86,67%	0,00%	0,00%	13,33%	13,33%

6.5.3. FAMILIA DE ACTIVIDADES FÍSICAS Y DEPORTIVAS

AFD201 CONDUCCIÓN DE ACTIVIDADES FÍSICO-DEPORTIVAS EN EL MEDIO NATURAL. CICLO CORTO (CGM)

C. PÚBLICOS	60	40,00%	21,67%	61,67%	0,00%	38,33%	38,33%	40	92,50%	2,50%			7,50%	FCT
C. PRIVADOS	271	54,98%	12,18%	67,16%	4,06%	28,78%	32,84%	190	93,16%	2,63%			6,84%	FCT
C. MADRID	331	52,27%	13,90%	66,16%	3,32%	30,51%	33,84%	230	93,04%	2,61%			6,96%	FCT

AFD301 ANIMACIÓN DE ACTIVIDADES FÍSICAS Y DEPORTIVAS. CICLO LARGO (CGS)

C. PÚBLICOS	896	74,78%	13,06%	87,83%	0,11%	12,05%	12,17%	877	83,01%	4,68%	3,65%	8,67%	16,99%
C. PRIVADOS	601	81,53%	9,82%	91,35%	0,17%	8,49%	8,65%	498	94,58%	4,02%	1,00%	0,40%	5,42%
C. MADRID	1.497	77,49%	11,76%	89,25%	0,13%	10,62%	10,75%	1.375	87,20%	4,44%	2,69%	5,67%	12,80%

6.5.4. FAMILIA DE ADMINISTRACIÓN Y GESTIÓN

ADGM01 GESTIÓN ADMINISTRATIVA. CICLO LARGO (CGM)

C. PÚBLICOS	1.646	41,56%	21,75%	63,30%	0,00%	36,70%	36,70%	1.316	65,43%	5,40%	4,71%	24,47%	34,57%	LOE
C. PRIVADOS	1.139	49,87%	18,61%	68,48%	0,79%	30,73%	31,52%	842	70,67%	9,62%	4,87%	14,85%	29,33%	LOE
C. MADRID	2.785	44,96%	20,47%	65,42%	0,32%	34,25%	34,58%	2.158	67,47%	7,04%	4,77%	20,71%	32,53%	LOE

ADGS02 ADMINISTRACIÓN Y FINANZAS. CICLO LARGO (CGS)

C. PÚBLICOS	1.517	69,28%	16,08%	85,37%	0,00%	14,63%	14,63%	1.280	64,77%	1,33%	8,67%	25,23%	35,23%	LOE
C. PRIVADOS	254	70,08%	22,05%	92,13%	0,00%	7,87%	7,87%	457	84,46%	3,94%	1,97%	9,63%	15,54%	LOE
C. MADRID	1.771	69,40%	16,94%	86,34%	0,00%	13,66%	13,66%	1.737	69,95%	2,01%	6,91%	21,13%	30,05%	LOE

6.5.5. FAMILIA DE ADMINISTRATIVO

ADM201 GESTIÓN ADMINISTRATIVA. CICLO CORTO (CGM)

C. PÚBLICOS	0							14	85,71%	0,00%			14,29%	FCT
C. MADRID	0							14	85,71%	0,00%			14,29%	FCT

ADM301 ADMINISTRACIÓN Y FINANZAS. CICLO LARGO (CGS)

C. PÚBLICOS	0							166	92,17%	0,00%	1,20%	6,63%	7,83%
C. PRIVADOS	10	100,00%	0,00%	100,00%	0,00%	0,00%	0,00%	34	94,12%	0,00%	2,94%	2,94%	5,88%
C. MADRID	10	100,00%	0,00%	100,00%	0,00%	0,00%	0,00%	200	92,50%	0,00%	1,50%	6,00%	7,50%

ADM302 SECRETARIADO. CICLO CORTO (CGS)

C. PÚBLICOS	234	72,22%	8,97%	81,20%	0,00%	18,80%	18,80%	216	92,13%	1,39%			7,87%	FCT
C. PRIVADOS	18	88,89%	5,56%	94,44%	0,00%	5,56%	5,56%	83	96,39%	2,41%			3,61%	FCT
C. MADRID	252	73,41%	8,73%	82,14%	0,00%	17,86%	17,86%	299	93,31%	1,67%			6,69%	FCT

Notas: Todos los valores medios están calculados sobre los turnos diurno + vespertino.

*En el caso de Ciclos formativos largos (LOE) representa el % de promoción con 1 o más módulos pdtes.

**A partir de la implantación de Ciclos formativos largos (LOE) se incorporan resultados hasta 3 módulos pdtes.



Primer Curso							Segundo Curso/F.C.T.					
Nº Alumnos evaluados	% Prom. con todo superado	%Promo 1 pte* no superada	% Promo. Total	% No Prom. 1 pte.	% No Prom. 2 pte.	% No Prom. Total	Nº Alumnos evaluados	% Obtienen título	% No obtienen ** título por tener			% No Titulan total
									1 mod.	2 mod.	3 mod.	

6.5.6. FAMILIA DE AGRARIA**AGAM03 JARDINERÍA Y FLORISTERÍA. CICLO LARGO (CGM)**

C. PÚBLICOS	56	44,64%	16,07%	60,71%	0,00%	39,29%	39,29%	36	63,89%	5,56%	8,33%	22,22%	36,11%	LOE
C. MADRID	56	44,64%	16,07%	60,71%	0,00%	39,29%	39,29%	36	63,89%	5,56%	8,33%	22,22%	36,11%	LOE

AGAS02 GESTIÓN FORESTAL Y DEL MEDIO NATURAL. CICLO LARGO (CGS)

C. PÚBLICOS	97	46,39%	15,46%	61,86%	0,00%	38,14%	38,14%	71	88,73%	0,00%	4,23%	7,04%	11,27%	LOE
C. PRIVADOS	4	100,00%	0,00%	100,00%	0,00%	0,00%	0,00%	0						LOE
C. MADRID	101	48,51%	14,85%	63,37%	0,00%	36,63%	36,63%	71	88,73%	0,00%	4,23%	7,04%	11,27%	LOE

6.5.7. FAMILIA DE ARTES GRÁFICAS**ARG201 ENCUADERNACIÓN Y MANIPULADOS DE PAPEL Y CARTÓN. CICLO CORTO (CGM)**

C. PÚBLICOS	28	35,71%	3,57%	39,29%	3,57%	57,14%	60,71%	15	86,67%	6,67%			13,33%	FCT
C. MADRID	28	35,71%	3,57%	39,29%	3,57%	57,14%	60,71%	15	86,67%	6,67%			13,33%	FCT

ARG202 IMPRESIÓN EN ARTES GRÁFICAS. CICLO CORTO (CGM)

C. PÚBLICOS	75	33,33%	2,67%	36,00%	2,67%	61,33%	64,00%	38	100,00%	0,00%			0,00%	FCT
C. PRIVADOS	37	86,49%	0,00%	86,49%	2,70%	10,81%	13,51%	23	100,00%	0,00%			0,00%	FCT
C. MADRID	112	50,89%	1,79%	52,68%	2,68%	44,64%	47,32%	61	100,00%	0,00%			0,00%	FCT

ARG203 PREIMPRESIÓN EN ARTES GRÁFICAS. CICLO LARGO (CGM)

C. PÚBLICOS	0							15	93,33%	6,67%	0,00%	0,00%	6,67%	
C. PRIVADOS	0							7	100,00%	0,00%	0,00%	0,00%	0,00%	
C. MADRID	0							22	95,45%	4,55%	0,00%	0,00%	4,55%	

ARG301 DISEÑO Y PRODUCCIÓN EDITORIAL. CICLO LARGO (CGS)

C. PÚBLICOS	179	73,18%	5,59%	78,77%	1,12%	20,11%	21,23%	147	84,35%	2,72%	5,44%	7,48%	15,65%	
C. PRIVADOS	46	91,30%	2,17%	93,48%	0,00%	6,52%	6,52%	46	100,00%	0,00%	0,00%	0,00%	0,00%	
C. MADRID	225	76,89%	4,89%	81,78%	0,89%	17,33%	18,22%	193	88,08%	2,07%	4,15%	5,70%	11,92%	

ARG302 PRODUCCIÓN EN INDUSTRIAS DE ARTES GRÁFICAS. CICLO LARGO (CGS)

C. PÚBLICOS	45	73,33%	0,00%	73,33%	2,22%	24,44%	26,67%	62	61,29%	9,68%	11,29%	17,74%	38,71%	
C. MADRID	45	73,33%	0,00%	73,33%	2,22%	24,44%	26,67%	62	61,29%	9,68%	11,29%	17,74%	38,71%	

ARGM01 PREIMPRESIÓN DIGITAL. CICLO LARGO (CGM)

C. PÚBLICOS	100	41,00%	17,00%	58,00%	0,00%	42,00%	42,00%	44	61,36%	13,64%	4,55%	20,45%	38,64%	LOE
C. PRIVADOS	86	60,47%	15,12%	75,58%	0,00%	24,42%	24,42%	67	85,07%	5,97%	5,97%	2,99%	14,93%	LOE
C. MADRID	186	50,00%	16,13%	66,13%	0,00%	33,87%	33,87%	111	75,68%	9,01%	5,41%	9,91%	24,32%	LOE

6.5.8. FAMILIA DE COMERCIO Y MARKETING**COM201 COMERCIO. CICLO CORTO (CGM)**

C. PÚBLICOS	347	51,59%	13,26%	64,84%	0,29%	34,87%	35,16%	236	91,95%	1,27%			8,05%	FCT
C. PRIVADOS	204	50,49%	7,35%	57,84%	0,49%	41,67%	42,16%	96	93,75%	3,13%			6,25%	FCT
C. MADRID	551	51,18%	11,07%	62,25%	0,36%	37,39%	37,75%	332	92,47%	1,81%			7,53%	FCT

COM301 COMERCIO INTERNACIONAL. CICLO LARGO (CGS)

C. PÚBLICOS	0							26	80,77%	0,00%	0,00%	19,23%	19,23%	
C. PRIVADOS	20	75,00%	5,00%	80,00%	0,00%	20,00%	20,00%	43	83,72%	2,33%	2,33%	11,63%	16,28%	
C. MADRID	20	75,00%	5,00%	80,00%	0,00%	20,00%	20,00%	69	82,61%	1,45%	1,45%	14,49%	17,39%	

Notas: Todos los valores medios están calculados sobre los turnos diurno + vespertino.

*En el caso de Ciclos formativos largos (LOE) representa el % de promoción con 1 o más módulos pdtes.

**A partir de la implantación de Ciclos formativos largos (LOE) se incorporan resultados hasta 3 módulos pdtes.



	Primer Curso							Segundo Curso/F.C.T.					
	Nº Alumnos evaluados	% Prom. con todo superado	%Promo 1 pte* no superada	% Promo. Total	% No Prom. 1 pte.	% No Prom. 2 pte.	% No Prom. Total	Nº Alumnos evaluados	% Obtienen título	% No obtienen ** título por tener			% No Titulan total
										1 mod.	2 mod.	3 mod.	

6.5.8. FAMILIA DE COMERCIO Y MARKETING (continuación)**COM302 GESTIÓN COMERCIAL Y MARKETING. CICLO CORTO (CGS)**

C. PÚBLICOS	395	77,72%	7,59%	85,32%	0,00%	14,68%	14,68%	307	95,44%	2,28%			4,56%	FCT
C. PRIVADOS	233	79,83%	9,01%	88,84%	2,15%	9,01%	11,16%	239	96,65%	1,26%			3,35%	FCT
C. MADRID	628	78,50%	8,12%	86,62%	0,80%	12,58%	13,38%	546	95,97%	1,83%			4,03%	FCT

COM303 GESTIÓN DEL TRANSPORTE. CICLO LARGO (CGS)

C. PÚBLICOS	0							12	100,00%	0,00%	0,00%	0,00%	0,00%	
C. MADRID	0							12	100,00%	0,00%	0,00%	0,00%	0,00%	

COM304 SERVICIOS AL CONSUMIDOR. CICLO CORTO (CGS)

C. PÚBLICOS	22	68,18%	13,64%	81,82%	0,00%	18,18%	18,18%	20	85,00%	5,00%			15,00%	FCT
C. MADRID	22	68,18%	13,64%	81,82%	0,00%	18,18%	18,18%	20	85,00%	5,00%			15,00%	FCT

COMS02 TRANSPORTE Y LOGÍSTICA. CICLO LARGO (CGS)

C. PÚBLICOS	92	71,74%	11,96%	83,70%	1,09%	15,22%	16,30%	65	87,69%	3,08%	6,15%	3,08%	12,31%	LOE
C. PRIVADOS	4	50,00%	50,00%	100,00%	0,00%	0,00%	0,00%	0						LOE
C. MADRID	96	70,83%	13,54%	84,38%	1,04%	14,58%	15,63%	65	87,69%	3,08%	6,15%	3,08%	12,31%	LOE

COMS04 COMERCIO INTERNACIONAL. CICLO LARGO (CGS)

C. PÚBLICOS	187	62,03%	22,46%	84,49%	0,00%	15,51%	15,51%	145	72,41%	0,00%	10,34%	17,24%	27,59%	LOE
C. PRIVADOS	100	62,00%	21,00%	83,00%	0,00%	17,00%	17,00%	57	89,47%	1,75%	7,02%	1,75%	10,53%	LOE
C. MADRID	287	62,02%	21,95%	83,97%	0,00%	16,03%	16,03%	202	77,23%	0,50%	9,41%	12,87%	22,77%	LOE

6.5.9. FAMILIA DE COMUNICACIÓN, IMAGEN Y SONIDO**CIS201 LABORATORIO DE IMAGEN. CICLO CORTO (CGM)**

C. PÚBLICOS	319	51,72%	10,66%	62,38%	0,31%	37,30%	37,62%	187	95,19%	1,07%			4,81%	FCT
C. PRIVADOS	114	61,40%	19,30%	80,70%	11,40%	7,89%	19,30%	90	97,78%	1,11%			2,22%	FCT
C. MADRID	433	54,27%	12,93%	67,21%	3,23%	29,56%	32,79%	277	96,03%	1,08%			3,97%	FCT

CIS301 IMAGEN. CICLO LARGO (CGS)

C. PÚBLICOS	0							50	96,00%	0,00%	0,00%	4,00%	4,00%	
C. MADRID	0							50	96,00%	0,00%	0,00%	4,00%	4,00%	

CIS302 PRODUCCIÓN DE AUDIOVISUALES, RADIO Y ESPECTÁCULOS. CICLO LARGO (CGS)

C. PÚBLICOS	0							24	95,83%	0,00%	0,00%	4,17%	4,17%	
C. MADRID	0							24	95,83%	0,00%	0,00%	4,17%	4,17%	

CIS303 REALIZACIÓN DE AUDIOVISUALES Y ESPECTÁCULOS. CICLO LARGO (CGS)

C. PÚBLICOS	0							25	96,00%	0,00%	4,00%	0,00%	4,00%	
C. PRIVADOS	0							6	100,00%	0,00%	0,00%	0,00%	0,00%	
C. MADRID	0							31	96,77%	0,00%	3,23%	0,00%	3,23%	

CIS304 SONIDO. CICLO LARGO (CGS)

C. PÚBLICOS	0							20	90,00%	0,00%	0,00%	10,00%	10,00%	
C. MADRID	0							20	90,00%	0,00%	0,00%	10,00%	10,00%	

6.5.10. FAMILIA DE EDIFICACIÓN Y OBRA CIVIL**EOC301 DESARROLLO Y APLICACIÓN DE PROYECTOS DE CONSTRUCCIÓN. CICLO LARGO (CGS)**

C. PÚBLICOS	0						100,00%	1	0,00%	0,00%	0,00%	100,00%	100,00%	
C. MADRID	0						100,00%	1	0,00%	0,00%	0,00%	100,00%	100,00%	

Notas: Todos los valores medios están calculados sobre los turnos diurno + vespertino.

*En el caso de Ciclos formativos largos (LOE) representa el % de promoción con 1 o más módulos pdtes.

**A partir de la implantación de Ciclos formativos largos (LOE) se incorporan resultados hasta 3 módulos pdtes.



Primer Curso							Segundo Curso/F.C.T.					
Nº Alumnos evaluados	% Prom. con todo superado	%Promo 1 pte* no superada	% Promo. Total	% No Prom. 1 pte.	% No Prom. 2 pte.	% No Prom. Total	Nº Alumnos evaluados	% Obtienen título	% No obtienen ** título por tener			% No Titulan total
									1 mod.	2 mod.	3 mod.	

6.5.10. FAMILIA DE EDIFICACIÓN Y OBRA CIVIL (continuación)**EOC302 DESARROLLO DE PROYECTOS URBANÍSTICOS Y OPERACIONES TOPOGRÁFICAS. CICLO LARGO (CGS)**

C. PÚBLICOS	0						12	91,67%	0,00%	8,33%	0,00%	8,33%
C. MADRID	0						12	91,67%	0,00%	8,33%	0,00%	8,33%

EOC303 REALIZACIÓN Y PLANES DE OBRA. CICLO CORTO (CGS)

C. PÚBLICOS	20	70,00%	0,00%	70,00%	15,00%	15,00%	30,00%	17	70,59%	23,53%		29,41%	FCT
C. MADRID	20	70,00%	0,00%	70,00%	15,00%	15,00%	30,00%	17	70,59%	23,53%		29,41%	FCT

EOCS01 PROYECTOS DE EDIFICACIÓN. CICLO LARGO (CGS)

C. PÚBLICOS	141	53,19%	19,86%	73,05%	0,00%	26,95%	26,95%	136	68,38%	1,47%	3,68%	26,47%	31,62%	LOE
C. PRIVADOS	22	68,18%	22,73%	90,91%	0,00%	9,09%	9,09%	51	70,59%	7,84%	15,69%	5,88%	29,41%	LOE
C. MADRID	163	55,21%	20,25%	75,46%	0,00%	24,54%	24,54%	187	68,98%	3,21%	6,95%	20,86%	31,02%	LOE

EOCS02 PROYECTOS DE OBRA CIVIL. CICLO LARGO (CGS)

C. PÚBLICOS	55	49,09%	12,73%	61,82%	0,00%	38,18%	38,18%	37	81,08%	0,00%	2,70%	16,22%	18,92%	LOE
C. MADRID	55	49,09%	12,73%	61,82%	0,00%	38,18%	38,18%	37	81,08%	0,00%	2,70%	16,22%	18,92%	LOE

6.5.11. FAMILIA DE ELECTRICIDAD Y ELECTRÓNICA**ELE201 EQUIPOS ELECTRÓNICOS DE CONSUMO. CICLO LARGO (CGM)**

C. PÚBLICOS	326	43,25%	15,34%	58,59%	0,00%	41,41%	41,41%	329	59,27%	6,69%	2,43%	31,61%	40,73%
C. PRIVADOS	101	52,48%	7,92%	60,40%	0,00%	39,60%	39,60%	111	64,86%	15,32%	1,80%	18,02%	35,14%
C. MADRID	427	45,43%	13,58%	59,02%	0,00%	40,98%	40,98%	440	60,68%	8,86%	2,27%	28,18%	39,32%

ELE301 DESARROLLO DE PRODUCTOS ELECTRÓNICOS. CICLO LARGO (CGS)

C. PÚBLICOS	0							34	82,35%	0,00%	0,00%	17,65%	17,65%
C. PRIVADOS	0							1	100,00%	0,00%	0,00%	0,00%	0,00%
C. MADRID	0							35	82,86%	0,00%	0,00%	17,14%	17,14%

ELE302 INSTALACIONES ELECTROTÉCNICAS. CICLO LARGO (CGS)

C. PÚBLICOS	0							3	100,00%	0,00%	0,00%	0,00%	0,00%
C. MADRID	0							3	100,00%	0,00%	0,00%	0,00%	0,00%

ELE303 SISTEMAS DE REGULACIÓN Y CONTROL AUTOMÁTICOS. CICLO LARGO (CGS)

C. PÚBLICOS	0							12	100,00%	0,00%	0,00%	0,00%	0,00%
C. MADRID	0							12	100,00%	0,00%	0,00%	0,00%	0,00%

ELE304 SISTEMAS DE TELECOMUNICACIÓN E INFORMÁTICOS. CICLO LARGO (CGS)

C. PÚBLICOS	0							78	83,33%	0,00%	2,56%	14,10%	16,67%
C. MADRID	0							78	83,33%	0,00%	2,56%	14,10%	16,67%

ELEM01 INSTALACIONES ELÉCTRICAS Y AUTOMÁTICAS. CICLO LARGO (CGM)

C. PÚBLICOS	662	41,69%	14,95%	56,65%	0,00%	43,35%	43,35%	574	58,36%	5,57%	2,44%	33,62%	41,64%	LOE
C. PRIVADOS	225	47,56%	10,22%	57,78%	0,00%	42,22%	42,22%	176	66,48%	15,91%	3,98%	13,64%	33,52%	LOE
C. MADRID	887	43,18%	13,75%	56,93%	0,00%	43,07%	43,07%	750	60,27%	8,00%	2,80%	28,93%	39,73%	LOE

ELEM02 INSTALACIONES DE TELECOMUNICACIONES. CICLO LARGO (CGM)

C. PÚBLICOS	296	42,57%	15,20%	57,77%	0,00%	42,23%	42,23%	196	64,80%	6,63%	4,59%	23,98%	35,20%	LOE
C. PRIVADOS	192	58,33%	9,38%	67,71%	3,65%	28,65%	32,29%	138	77,54%	3,62%	3,62%	15,22%	22,46%	LOE
C. MADRID	488	48,77%	12,91%	61,68%	1,43%	36,89%	38,32%	334	70,06%	5,39%	4,19%	20,36%	29,94%	LOE

Notas: Todos los valores medios están calculados sobre los turnos diurno + vespertino.

*En el caso de Ciclos formativos largos (LOE) representa el % de promoción con 1 o más módulos pdtes.

**A partir de la implantación de Ciclos formativos largos (LOE) se incorporan resultados hasta 3 módulos pdtes.



Primer Curso							Segundo Curso/F.C.T.					
Nº Alumnos evaluados	% Prom. con todo superado	%Promo 1 pte* no superada	% Promo. Total	% No Prom. 1 pte.	% No Prom. 2 pte.	% No Prom. Total	Nº Alumnos evaluados	% Obtienen título	% No obtienen ** título por tener			% No Titulan total
									1 mod.	2 mod.	3 mod.	

6.5.11. FAMILIA DE ELECTRICIDAD Y ELECTRÓNICA (continuación)**ELES01 SISTEMAS ELECTROTÉCNICOS Y AUTOMATIZADOS. CICLO LARGO (CGS)**

C. PÚBLICOS	211	64,93%	14,69%	79,62%	0,00%	20,38%	20,38%	198	86,87%	0,00%	3,03%	10,10%	13,13%	LOE
C. PRIVADOS	8	87,50%	12,50%	100,00%	0,00%	0,00%	0,00%	21	100,00%	0,00%	0,00%	0,00%	0,00%	LOE
C. MADRID	219	65,75%	14,61%	80,37%	0,00%	19,63%	19,63%	219	88,13%	0,00%	2,74%	9,13%	11,87%	LOE

ELES02 SISTEMAS DE TELECOMUNICACIONES E INFORMÁTICOS. CICLO LARGO (CGS)

C. PÚBLICOS	400	67,50%	12,50%	80,00%	0,00%	20,00%	20,00%	306	74,51%	1,31%	5,56%	18,63%	25,49%	LOE
C. PRIVADOS	47	65,96%	19,15%	85,11%	0,00%	14,89%	14,89%	131	90,08%	6,11%	0,00%	3,82%	9,92%	LOE
C. MADRID	447	67,34%	13,20%	80,54%	0,00%	19,46%	19,46%	437	79,18%	2,75%	3,89%	14,19%	20,82%	LOE

ELES03 MANTENIMIENTO ELECTRÓNICO. CICLO LARGO (CGS)

C. PÚBLICOS	267	55,43%	17,60%	73,03%	0,37%	26,59%	26,97%	170	65,29%	2,94%	12,35%	19,41%	34,71%	LOE
C. PRIVADOS	23	78,26%	13,04%	91,30%	0,00%	8,70%	8,70%	79	92,41%	2,53%	1,27%	3,80%	7,59%	LOE
C. MADRID	290	57,24%	17,24%	74,48%	0,34%	25,17%	25,52%	249	73,90%	2,81%	8,84%	14,46%	26,10%	LOE

ELES04 AUTOMATIZACIÓN Y ROBOTICA INDUSTRIAL. CICLO LARGO (CGS)

C. PÚBLICOS	118	52,54%	20,34%	72,88%	0,00%	27,12%	27,12%	85	81,18%	0,00%	4,71%	14,12%	18,82%	LOE
C. PRIVADOS	29	72,41%	13,79%	86,21%	0,00%	13,79%	13,79%	21	100,00%	0,00%	0,00%	0,00%	0,00%	LOE
C. MADRID	147	56,46%	19,05%	75,51%	0,00%	24,49%	24,49%	106	84,91%	0,00%	3,77%	11,32%	15,09%	LOE

6.5.12. FAMILIA DE FABRICACIÓN MECÁNICA**FME205 JOYERÍA. CICLO LARGO (CGM)**

C. PÚBLICOS	25	56,00%	32,00%	88,00%	0,00%	12,00%	12,00%	25	44,00%	32,00%	0,00%	24,00%	56,00%	
C. MADRID	25	56,00%	32,00%	88,00%	0,00%	12,00%	12,00%	25	44,00%	32,00%	0,00%	24,00%	56,00%	

FME305 ÓPTICA DE ANTEJERÍA. CICLO LARGO (CGS)

C. PÚBLICOS	24	95,83%	4,17%	100,00%	0,00%	0,00%	0,00%	15	93,33%	0,00%	0,00%	6,67%	6,67%	
C. MADRID	24	95,83%	4,17%	100,00%	0,00%	0,00%	0,00%	15	93,33%	0,00%	0,00%	6,67%	6,67%	

FMEM01 MECANIZADO. CICLO LARGO (CGM)

C. PÚBLICOS	232	49,14%	10,78%	59,91%	0,43%	39,66%	40,09%	124	73,39%	8,87%	2,42%	15,32%	26,61%	LOE
C. PRIVADOS	63	52,38%	15,87%	68,25%	0,00%	31,75%	31,75%	71	74,65%	1,41%	7,04%	16,90%	25,35%	LOE
C. MADRID	295	49,83%	11,86%	61,69%	0,34%	37,97%	38,31%	195	73,85%	6,15%	4,10%	15,90%	26,15%	LOE

FMEM02 SOLDADURA Y CALDERERÍA. CICLO LARGO (CGM)

C. PÚBLICOS	124	58,87%	13,71%	72,58%	0,00%	27,42%	27,42%	99	67,68%	13,13%	1,01%	18,18%	32,32%	LOE
C. PRIVADOS	19	52,63%	15,79%	68,42%	5,26%	26,32%	31,58%	14	92,86%	0,00%	0,00%	7,14%	7,14%	LOE
C. MADRID	143	58,04%	13,99%	72,03%	0,70%	27,27%	27,97%	113	70,80%	11,50%	0,88%	16,81%	29,20%	LOE

FMES01 PROGRAMACIÓN DE LA PRODUCCIÓN EN FABRICACIÓN MECÁNICA. CICLO LARGO (CGS)

C. PÚBLICOS	121	59,50%	19,01%	78,51%	0,00%	21,49%	21,49%	108	70,37%	0,93%	3,70%	25,00%	29,63%	LOE
C. PRIVADOS	32	90,63%	6,25%	96,88%	0,00%	3,13%	3,13%	67	91,04%	4,48%	2,99%	1,49%	8,96%	LOE
C. MADRID	153	66,01%	16,34%	82,35%	0,00%	17,65%	17,65%	175	78,29%	2,29%	3,43%	16,00%	21,71%	LOE

FMES03 DISEÑO EN FABRICACIÓN MECÁNICA. CICLO LARGO (CGS)

C. PÚBLICOS	54	68,52%	16,67%	85,19%	0,00%	14,81%	14,81%	49	83,67%	0,00%	6,12%	10,20%	16,33%	LOE
C. PRIVADOS	13	100,00%	0,00%	100,00%	0,00%	0,00%	0,00%	18	100,00%	0,00%	0,00%	0,00%	0,00%	LOE
C. MADRID	67	74,63%	13,43%	88,06%	0,00%	11,94%	11,94%	67	88,06%	0,00%	4,48%	7,46%	11,94%	LOE

Notas: Todos los valores medios están calculados sobre los turnos diurno + vespertino.

*En el caso de Ciclos formativos largos (LOE) representa el % de promoción con 1 o más módulos pdtes.

**A partir de la implantación de Ciclos formativos largos (LOE) se incorporan resultados hasta 3 módulos pdtes.



Primer Curso							Segundo Curso/F.C.T.					
Nº Alumnos evaluados	% Prom. con todo superado	%Promo 1 pte* no superada	% Promo. Total	% No Prom. 1 pte.	% No Prom. 2 pte.	% No Prom. Total	Nº Alumnos evaluados	% Obtienen título	% No obtienen ** título por tener			% No Titulan total
									1 mod.	2 mod.	3 mod.	

6.5.13. FAMILIA DE HOSTELERÍA Y TURISMO

HOT303 INFORMACIÓN Y COMERCIALIZACIÓN TURÍSTICAS. CICLO CORTO (CGS)

C. PÚBLICOS	0						4	75,00%	0,00%				25,00%	FCT
C. MADRID	0						4	75,00%	0,00%				25,00%	FCT

HOT304 RESTAURACIÓN. CICLO LARGO (CGS)

C. PÚBLICOS	0						1	100,00%	0,00%	0,00%	0,00%		0,00%	
C. MADRID	0						1	100,00%	0,00%	0,00%	0,00%		0,00%	

HOTM01 COCINA Y GASTRONOMÍA. CICLO LARGO (CGM)

C. PÚBLICOS	417	54,20%	9,83%	64,03%	0,48%	35,49%	35,97%	251	73,31%	5,58%	3,59%	17,53%	26,69%	LOE
C. PRIVADOS	176	72,73%	7,95%	80,68%	0,00%	19,32%	19,32%	120	85,83%	5,00%	0,83%	8,33%	14,17%	LOE
C. MADRID	593	59,70%	9,27%	68,97%	0,34%	30,69%	31,03%	371	77,36%	5,39%	2,70%	14,56%	22,64%	LOE

HOTM02 SERVICIOS DE RESTAURACIÓN. CICLO LARGO (CGM)

C. PÚBLICOS	264	49,24%	25,76%	75,00%	0,00%	25,00%	25,00%	218	61,47%	5,50%	4,59%	28,44%	38,53%	LOE
C. MADRID	264	49,24%	25,76%	75,00%	0,00%	25,00%	25,00%	218	61,47%	5,50%	4,59%	28,44%	38,53%	LOE

HOTS01 GESTIÓN DE ALOJAMIENTOS TURÍSTICOS. CICLO LARGO (CGS)

C. PÚBLICOS	139	74,10%	16,55%	90,65%	0,00%	9,35%	9,35%	179	73,74%	3,35%	5,03%	17,88%	26,26%	LOE
C. PRIVADOS	44	84,09%	15,91%	100,00%	0,00%	0,00%	0,00%	39	89,74%	10,26%	0,00%	0,00%	10,26%	LOE
C. MADRID	183	76,50%	16,39%	92,90%	0,00%	7,10%	7,10%	218	76,61%	4,59%	4,13%	14,68%	23,39%	LOE

HOTS02 AGENCIAS DE VIAJES Y GESTIÓN DE EVENTOS. CICLO LARGO (CGS)

C. PÚBLICOS	129	72,09%	12,40%	84,50%	0,00%	15,50%	15,50%	167	57,49%	4,19%	8,38%	29,94%	42,51%	LOE
C. PRIVADOS	22	86,36%	13,64%	100,00%	0,00%	0,00%	0,00%	37	86,49%	0,00%	8,11%	5,41%	13,51%	LOE
C. MADRID	151	74,17%	12,58%	86,75%	0,00%	13,25%	13,25%	204	62,75%	3,43%	8,33%	25,49%	37,25%	LOE

HOTS03 GUÍA, INFORMACIÓN Y ASISTENCIA TURÍSTICAS. CICLO LARGO (CGS)

C. PÚBLICOS	214	74,77%	13,55%	88,32%	0,00%	11,68%	11,68%	247	63,56%	2,83%	14,17%	19,43%	36,44%	LOE
C. PRIVADOS	56	89,29%	8,93%	98,21%	0,00%	1,79%	1,79%	63	79,37%	9,52%	4,76%	6,35%	20,63%	LOE
C. MADRID	270	77,78%	12,59%	90,37%	0,00%	9,63%	9,63%	310	66,77%	4,19%	12,26%	16,77%	33,23%	LOE

HOTS04 DIRECCIÓN DE COCINA. CICLO LARGO (CGS)

C. PÚBLICOS	201	72,14%	9,45%	81,59%	0,00%	18,41%	18,41%	140	85,00%	1,43%	3,57%	10,00%	15,00%	LOE
C. PRIVADOS	39	89,74%	2,56%	92,31%	0,00%	7,69%	7,69%	27	77,78%	14,81%	0,00%	7,41%	22,22%	LOE
C. MADRID	240	75,00%	8,33%	83,33%	0,00%	16,67%	16,67%	167	83,83%	3,59%	2,99%	9,58%	16,17%	LOE

HOTS05 DIRECCIÓN DE SERVICIOS DE RESTAURACIÓN. CICLO LARGO (CGS)

C. PÚBLICOS	127	69,29%	10,24%	79,53%	0,00%	20,47%	20,47%	145	60,69%	5,52%	9,66%	24,14%	39,31%	LOE
C. MADRID	127	69,29%	10,24%	79,53%	0,00%	20,47%	20,47%	145	60,69%	5,52%	9,66%	24,14%	39,31%	LOE

6.5.14. FAMILIA DE IMAGEN PERSONAL

IMP201 CARACTERIZACIÓN. CICLO LARGO (CGM)

C. PÚBLICOS	72	61,11%	8,33%	69,44%	0,00%	30,56%	30,56%	72	63,89%	8,33%	11,11%	16,67%	36,11%	
C. PRIVADOS	34	79,41%	8,82%	88,24%	0,00%	11,76%	11,76%	22	63,64%	18,18%	9,09%	9,09%	36,36%	
C. MADRID	106	66,98%	8,49%	75,47%	0,00%	24,53%	24,53%	94	63,83%	10,64%	10,64%	14,89%	36,17%	

Notas: Todos los valores medios están calculados sobre los turnos diurno + vespertino.

*En el caso de Ciclos formativos largos (LOE) representa el % de promoción con 1 o más módulos pdes.

**A partir de la implantación de Ciclos formativos largos (LOE) se incorporan resultados hasta 3 módulos pdes.



	Primer Curso							Segundo Curso/F.C.T.					
	Nº Alumnos evaluados	% Prom. con todo superado	%Promo 1 pte* no superada	% Promo. Total	% No Prom. 1 pte.	% No Prom. 2 pte.	% No Prom. Total	Nº Alumnos evaluados	% Obtienen título	% No obtienen ** título por tener			% No Titulan total
										1 mod.	2 mod.	3 mod.	

6.5.14. FAMILIA DE IMAGEN PERSONAL (continuación)**IMP202 ESTÉTICA PERSONAL DECORATIVA. CICLO CORTO (CGM)**

C. PÚBLICOS	467	48,61%	10,92%	59,53%	0,86%	39,61%	40,47%	303	91,75%	1,65%			8,25%	FCT
C. PRIVADOS	106	44,34%	7,55%	51,89%	10,38%	37,74%	48,11%	23	95,65%	4,35%			4,35%	FCT
C. MADRID	573	47,82%	10,30%	58,12%	2,62%	39,27%	41,88%	326	92,02%	1,84%			7,98%	FCT

IMP203 PELUQUERÍA. CICLO LARGO (CGM)

C. PÚBLICOS	0							112	92,86%	0,00%	0,00%	7,14%	7,14%	
C. MADRID	0							112	92,86%	0,00%	0,00%	7,14%	7,14%	

IMP301 ASESORÍA DE IMAGEN. CICLO CORTO (CGS)

C. PÚBLICOS	87	90,80%	4,60%	95,40%	0,00%	4,60%	4,60%	90	92,22%	3,33%			7,78%	FCT
C. PRIVADOS	86	90,70%	1,16%	91,86%	0,00%	8,14%	8,14%	56	100,00%	0,00%			0,00%	FCT
C. MADRID	173	90,75%	2,89%	93,64%	0,00%	6,36%	6,36%	146	95,21%	2,05%			4,79%	FCT

IMP302 ESTÉTICA. CICLO LARGO (CGS)

C. PÚBLICOS	0							31	96,77%	0,00%	3,23%	0,00%	3,23%	
C. MADRID	0							31	96,77%	0,00%	3,23%	0,00%	3,23%	

IMP02 PELUQUERÍA Y COSMÉTICA CAPILAR. CICLO LARGO (CGM)

C. PÚBLICOS	434	46,31%	21,43%	67,74%	0,00%	32,26%	32,26%	256	64,45%	9,77%	6,25%	19,53%	35,55%	LOE
C. PRIVADOS	88	63,64%	12,50%	76,14%	1,14%	22,73%	23,86%	69	43,48%	23,19%	11,59%	21,74%	56,52%	LOE
C. MADRID	522	49,23%	19,92%	69,16%	0,19%	30,65%	30,84%	325	60,00%	12,62%	7,38%	20,00%	40,00%	LOE

IMP01 ESTÉTICA INTEGRAL Y BIENESTAR. CICLO LARGO (CGS)

C. PÚBLICOS	291	77,66%	6,19%	83,85%	0,00%	16,15%	16,15%	245	80,41%	2,04%	3,67%	13,88%	19,59%	LOE
C. MADRID	291	77,66%	6,19%	83,85%	0,00%	16,15%	16,15%	245	80,41%	2,04%	3,67%	13,88%	19,59%	LOE

6.5.15. FAMILIA DE IMAGEN Y SONIDO**IMSS01 ANIMACIONES 3D, JUEGOS Y ENTORNOS INTERACTIVOS. CICLO LARGO (CGS)**

C. PRIVADOS	119	71,43%	15,13%	86,55%	0,00%	13,45%	13,45%	0						LOE
C. MADRID	119	71,43%	15,13%	86,55%	0,00%	13,45%	13,45%	0						LOE

IMSS02 REALIZACIÓN DE PROYECTOS AUDIOVISUALES Y ESPECTÁCULOS. CICLO LARGO (CGS)

C. PÚBLICOS	259	74,52%	15,83%	90,35%	0,00%	9,65%	9,65%	178	79,21%	1,69%	5,06%	14,04%	20,79%	LOE
C. PRIVADOS	211	76,78%	15,64%	92,42%	0,00%	7,58%	7,58%	172	88,37%	6,40%	2,91%	2,33%	11,63%	LOE
C. MADRID	470	75,53%	15,74%	91,28%	0,00%	8,72%	8,72%	350	83,71%	4,00%	4,00%	8,29%	16,29%	LOE

IMSS03 PRODUCCIÓN DE AUDIOVISUALES Y ESPECTÁCULOS. CICLO LARGO (CGS)

C. PÚBLICOS	178	73,03%	16,29%	89,33%	0,00%	10,67%	10,67%	153	83,66%	4,58%	5,23%	6,54%	16,34%	LOE
C. PRIVADOS	40	72,50%	25,00%	97,50%	0,00%	2,50%	2,50%	57	80,70%	5,26%	1,75%	12,28%	19,30%	LOE
C. MADRID	218	72,94%	17,89%	90,83%	0,00%	9,17%	9,17%	210	82,86%	4,76%	4,29%	8,10%	17,14%	LOE

IMSS04 SONIDO PARA AUDIOVISUALES Y ESPECTÁCULOS. CICLO LARGO (CGS)

C. PÚBLICOS	192	67,71%	11,46%	79,17%	0,00%	20,83%	20,83%	138	76,09%	0,72%	13,04%	10,14%	23,91%	LOE
C. PRIVADOS	148	72,97%	12,84%	85,81%	0,68%	13,51%	14,19%	122	79,51%	12,30%	0,82%	7,38%	20,49%	LOE
C. MADRID	340	70,00%	12,06%	82,06%	0,29%	17,65%	17,94%	260	77,69%	6,15%	7,31%	8,85%	22,31%	LOE

IMSS05 ILUMINACIÓN, CAPTACIÓN Y TRATAMIENTO DE LA IMAGEN. CICLO LARGO (CGS)

C. PÚBLICOS	392	74,23%	9,69%	83,93%	0,00%	16,07%	16,07%	294	77,89%	1,02%	8,84%	12,24%	22,11%	LOE
C. PRIVADOS	101	77,23%	15,84%	93,07%	0,00%	6,93%	6,93%	66	78,79%	15,15%	1,52%	4,55%	21,21%	LOE
C. MADRID	493	74,85%	10,95%	85,80%	0,00%	14,20%	14,20%	360	78,06%	3,61%	7,50%	10,83%	21,94%	LOE

Notas: Todos los valores medios están calculados sobre los turnos diurno + vespertino.

*En el caso de Ciclos formativos largos (LOE) representa el % de promoción con 1 o más módulos pdtes.

**A partir de la implantación de Ciclos formativos largos (LOE) se incorporan resultados hasta 3 módulos pdtes.



	Primer Curso							Segundo Curso/F.C.T.					
	Nº Alumnos evaluados	% Prom. con todo superado	%Promo 1 pte* no superada	% Promo. Total	% No Prom. 1 pte.	% No Prom. 2 pte.	% No Prom. Total	Nº Alumnos evaluados	% Obtienen título	% No obtienen ** título por tener			% No Titulan total
										1 mod.	2 mod.	3 mod.	

6.5.16. FAMILIA DE INDUSTRIAS ALIMENTARIAS**INAM01 PANADERÍA, REPOSTERÍA Y CONFITERÍA. CICLO LARGO (CGM)**

C. PÚBLICOS	53	56,60%	15,09%	71,70%	0,00%	28,30%	28,30%	37	83,78%	5,41%	2,70%	8,11%	16,22%	LOE
C. PRIVADOS	14	78,57%	7,14%	85,71%	0,00%	14,29%	14,29%	18	88,89%	11,11%	0,00%	0,00%	11,11%	LOE
C. MADRID	67	61,19%	13,43%	74,63%	0,00%	25,37%	25,37%	55	85,45%	7,27%	1,82%	5,45%	14,55%	LOE

INAM02 ACEITES DE OLIVA Y VINOS. CICLO LARGO (CGM)

C. PÚBLICOS	29	48,28%	17,24%	65,52%	0,00%	34,48%	34,48%	18	61,11%	0,00%	5,56%	33,33%	38,89%	LOE
C. MADRID	29	48,28%	17,24%	65,52%	0,00%	34,48%	34,48%	18	61,11%	0,00%	5,56%	33,33%	38,89%	LOE

INAS01 VITIVINICULTURA. CICLO LARGO (CGS)

C. PÚBLICOS	31	58,06%	16,13%	74,19%	0,00%	25,81%	25,81%	29	89,66%	0,00%	0,00%	10,34%	10,34%	LOE
C. MADRID	31	58,06%	16,13%	74,19%	0,00%	25,81%	25,81%	29	89,66%	0,00%	0,00%	10,34%	10,34%	LOE

INAS02 PROCESOS Y CALIDAD EN LA INDUSTRIA ALIMENTARIA. CICLO LARGO (CGS)

C. PÚBLICOS	31	61,29%	25,81%	87,10%	0,00%	12,90%	12,90%	29	82,76%	0,00%	6,90%	10,34%	17,24%	LOE
C. MADRID	31	61,29%	25,81%	87,10%	0,00%	12,90%	12,90%	29	82,76%	0,00%	6,90%	10,34%	17,24%	LOE

6.5.17. FAMILIA DE INFORMÁTICA**INF301 ADMINISTRACIÓN DE SISTEMAS INFORMÁTICOS. CICLO LARGO (CGS)**

C. PÚBLICOS	0							13	100,00%	0,00%	0,00%	0,00%	0,00%	0,00%
C. MADRID	0							13	100,00%	0,00%	0,00%	0,00%	0,00%	0,00%

INF302 DESARROLLO DE APLICACIONES INFORMÁTICAS. CICLO LARGO (CGS)

C. PÚBLICOS	0							5	100,00%	0,00%	0,00%	0,00%	0,00%	0,00%
C. MADRID	0							5	100,00%	0,00%	0,00%	0,00%	0,00%	0,00%

6.5.18. FAMILIA DE INFORMÁTICA Y COMUNICACIONES**IFCM01 SISTEMAS MICROINFORMÁTICOS Y REDES. CICLO LARGO (CGM)**

C. PÚBLICOS	1.155	42,42%	11,60%	54,03%	0,17%	45,80%	45,97%	804	54,85%	6,09%	2,86%	36,19%	45,15%	LOE
C. PRIVADOS	773	61,71%	9,06%	70,76%	0,13%	29,11%	29,24%	568	70,25%	12,50%	3,52%	13,73%	29,75%	LOE
C. MADRID	1.928	50,16%	10,58%	60,74%	0,16%	39,11%	39,26%	1.372	61,22%	8,75%	3,13%	26,90%	38,78%	LOE

IFCS01 ADMINISTRACIÓN DE SISTEMAS INFORMÁTICOS EN RED. CICLO LARGO (CGS)

C. PÚBLICOS	764	55,24%	16,10%	71,34%	0,13%	28,53%	28,66%	681	65,49%	0,29%	5,73%	28,49%	34,51%	LOE
C. PRIVADOS	257	78,21%	12,45%	90,66%	0,00%	9,34%	9,34%	330	83,64%	4,24%	7,27%	4,85%	16,36%	LOE
C. MADRID	1.021	61,02%	15,18%	76,20%	0,10%	23,70%	23,80%	1.011	71,41%	1,58%	6,23%	20,77%	28,59%	LOE

IFCS02 DESARROLLO DE APLICACIONES MULTIPLATAFORMA. CICLO LARGO (CGS)

C. PÚBLICOS	391	46,04%	14,83%	60,87%	0,00%	39,13%	39,13%	343	65,89%	0,00%	7,58%	26,53%	34,11%	LOE
C. PRIVADOS	308	78,25%	9,42%	87,66%	0,00%	12,34%	12,34%	272	70,96%	3,68%	8,09%	17,28%	29,04%	LOE
C. MADRID	699	60,23%	12,45%	72,68%	0,00%	27,32%	27,32%	615	68,13%	1,63%	7,80%	22,44%	31,87%	LOE

IFCS03 DESARROLLO DE APLICACIONES WEB. CICLO LARGO (CGS)

C. PÚBLICOS	627	48,96%	15,79%	64,75%	0,00%	35,25%	35,25%	532	60,90%	1,32%	7,52%	30,26%	39,10%	LOE
C. PRIVADOS	14	92,86%	0,00%	92,86%	0,00%	7,14%	7,14%	16	93,75%	6,25%	0,00%	0,00%	6,25%	LOE
C. MADRID	641	49,92%	15,44%	65,37%	0,00%	34,63%	34,63%	548	61,86%	1,46%	7,30%	29,38%	38,14%	LOE

Notas: Todos los valores medios están calculados sobre los turnos diurno + vespertino.

*En el caso de Ciclos formativos largos (LOE) representa el % de promoción con 1 o más módulos pdtes.

**A partir de la implantación de Ciclos formativos largos (LOE) se incorporan resultados hasta 3 módulos pdtes.



Primer Curso							Segundo Curso/F.C.T.					
Nº Alumnos evaluados	% Prom. con todo superado	%Promo 1 pte* no superada	% Promo. Total	% No Prom. 1 pte.	% No Prom. 2 pte.	% No Prom. Total	Nº Alumnos evaluados	% Obtienen título	% No obtienen ** título por tener			% No Titulan total
									1 mod.	2 mod.	3 mod.	

6.5.19. FAMILIA DE INSTALACIÓN Y MANTENIMIENTO**IMAM01 INSTALACIONES DE PRODUCCIÓN DE CALOR. CICLO LARGO (CGM)**

C. PÚBLICOS	0						10	90,00%	0,00%	0,00%	10,00%	10,00%	LOE
C. MADRID	0						10	90,00%	0,00%	0,00%	10,00%	10,00%	LOE

IMAM02 INSTALACIONES FRIGORÍFICAS Y DE CLIMATIZACIÓN. CICLO LARGO (CGM)

C. PÚBLICOS	0						16	100,00%	0,00%	0,00%	0,00%	0,00%	LOE
C. MADRID	0						16	100,00%	0,00%	0,00%	0,00%	0,00%	LOE

IMAM03 MANTENIMIENTO ELECTROMECAÁNICO. CICLO LARGO (CGM)

C. PÚBLICOS	67	52,24%	5,97%	58,21%	0,00%	41,79%	41,79%	24	66,67%	16,67%	4,17%	12,50%	33,33%	LOE
C. PRIVADOS	69	57,97%	15,94%	73,91%	0,00%	26,09%	26,09%	39	79,49%	0,00%	5,13%	15,38%	20,51%	LOE
C. MADRID	136	55,15%	11,03%	66,18%	0,00%	33,82%	33,82%	63	74,60%	6,35%	4,76%	14,29%	25,40%	LOE

IMAS01 MANTENIMIENTO DE INSTALACIONES TÉRMICAS Y DE FLUIDOS. CICLO LARGO (CGS)

C. PÚBLICOS	26	80,77%	0,00%	80,77%	0,00%	19,23%	19,23%	37	67,57%	0,00%	10,81%	21,62%	32,43%	LOE
C. MADRID	26	80,77%	0,00%	80,77%	0,00%	19,23%	19,23%	37	67,57%	0,00%	10,81%	21,62%	32,43%	LOE

IMAS03 MECATRÓNICA INDUSTRIAL. CICLO LARGO (CGS)

C. PÚBLICOS	62	85,48%	4,84%	90,32%	0,00%	9,68%	9,68%	102	89,22%	3,92%	4,90%	1,96%	10,78%	LOE
C. PRIVADOS	67	82,09%	16,42%	98,51%	0,00%	1,49%	1,49%	47	95,74%	2,13%	0,00%	2,13%	4,26%	LOE
C. MADRID	129	83,72%	10,85%	94,57%	0,00%	5,43%	5,43%	149	91,28%	3,36%	3,36%	2,01%	8,72%	LOE

6.5.20. FAMILIA DE MADERA Y MUEBLE**MAM201 FABRICACIÓN A MEDIDA E INSTALACIONES DE CARPINTERÍA Y MUEBLE. CICLO LARGO (CGM)**

C. PÚBLICOS	0						9	88,89%	0,00%	0,00%	11,11%	11,11%	LOE
C. MADRID	0						9	88,89%	0,00%	0,00%	11,11%	11,11%	LOE

MAM301 DESARROLLO DE PRODUCTOS EN CARPINTERÍA Y MUEBLE. CICLO LARGO (CGS)

C. PÚBLICOS	0						4	100,00%	0,00%	0,00%	0,00%	0,00%	LOE
C. MADRID	0						4	100,00%	0,00%	0,00%	0,00%	0,00%	LOE

MAMM02 INSTALACIÓN Y AMUEBLAMIENTO. CICLO LARGO (CGM)

C. PÚBLICOS	99	26,26%	13,13%	39,39%	0,00%	60,61%	60,61%	59	33,90%	3,39%	10,17%	52,54%	66,10%	LOE
C. MADRID	99	26,26%	13,13%	39,39%	0,00%	60,61%	60,61%	59	33,90%	3,39%	10,17%	52,54%	66,10%	LOE

MAMS01 DISEÑO Y AMUEBLAMIENTO. CICLO LARGO (CGS)

C. PÚBLICOS	28	71,43%	3,57%	75,00%	0,00%	25,00%	25,00%	16	93,75%	0,00%	0,00%	6,25%	6,25%	LOE
C. MADRID	28	71,43%	3,57%	75,00%	0,00%	25,00%	25,00%	16	93,75%	0,00%	0,00%	6,25%	6,25%	LOE

6.5.21. FAMILIA DE MANTENIMIENTO DE VEHÍCULOS AUTOPROPULSADOS**MVA202 ELECTROMECAÁNICA DE VEHÍCULOS. CICLO LARGO (CGM)**

C. PÚBLICOS	0						8	100,00%	0,00%	0,00%	0,00%	0,00%	LOE
C. MADRID	0						8	100,00%	0,00%	0,00%	0,00%	0,00%	LOE

MVA302 MANTENIMIENTO AEROMECAÁNICO. CICLO LARGO (CGS)

C. PÚBLICOS	104	68,27%	22,12%	90,38%	0,00%	9,62%	9,62%	99	72,73%	10,10%	3,03%	14,14%	27,27%	LOE
C. MADRID	104	68,27%	22,12%	90,38%	0,00%	9,62%	9,62%	99	72,73%	10,10%	3,03%	14,14%	27,27%	LOE

MVA303 MANTENIMIENTO DE AVIÓNICA. CICLO LARGO (CGS)

C. PÚBLICOS	91	61,54%	16,48%	78,02%	0,00%	21,98%	21,98%	82	63,41%	10,98%	7,32%	18,29%	36,59%	LOE
C. PRIVADOS	7	100,00%	0,00%	100,00%	0,00%	0,00%	0,00%	0						LOE
C. MADRID	98	64,29%	15,31%	79,59%	0,00%	20,41%	20,41%	82	63,41%	10,98%	7,32%	18,29%	36,59%	LOE

Notas: Todos los valores medios están calculados sobre los turnos diurno + vespertino.

*En el caso de Ciclos formativos largos (LOE) representa el % de promoción con 1 o más módulos pdtes.

**A partir de la implantación de Ciclos formativos largos (LOE) se incorporan resultados hasta 3 módulos pdtes.



Primer Curso							Segundo Curso/F.C.T.					
Nº Alumnos evaluados	% Prom. con todo superado	%Promo 1 pte* no superada	% Promo. Total	% No Prom. 1 pte.	% No Prom. 2 pte.	% No Prom. Total	Nº Alumnos evaluados	% Obtienen título	% No obtienen ** título por tener			% No Titulan total
									1 mod.	2 mod.	3 mod.	

6.5.22. FAMILIA DE MANTENIMIENTO Y SERVICIO A LA PRODUCCIÓN

MSP201 INSTALACIÓN Y MANTENIMIENTO ELECTROMEQUÍNICO DE MAQUINARIA Y CONDUCCIÓN DE LÍNEAS. CICLO LARGO

C. PÚBLICOS	0							8	87,50%	0,00%	0,00%	12,50%	12,50%
C. PRIVADOS	0							4	100,00%	0,00%	0,00%	0,00%	0,00%
C. MADRID	0							12	91,67%	0,00%	0,00%	8,33%	8,33%

MSP203 MONTAJE Y MANTENIMIENTO DE INSTALACIONES DE FRÍO, CLIMATIZACIÓN Y PRODUCCIÓN DE CALOR. CICLO LARGO

C. PÚBLICOS	0							15	100,00%	0,00%	0,00%	0,00%	0,00%
C. MADRID	0							15	100,00%	0,00%	0,00%	0,00%	0,00%

MSP302 MANTENIMIENTO DE EQUIPO INDUSTRIAL. CICLO LARGO (CGS)

C. PÚBLICOS	0							4	50,00%	0,00%	0,00%	50,00%	50,00%
C. MADRID	0							4	50,00%	0,00%	0,00%	50,00%	50,00%

MSP304 PREVENCIÓN DE RIESGOS PROFESIONALES. CICLO LARGO (CGS)

C. PÚBLICOS	71	71,83%	5,63%	77,46%	0,00%	22,54%	22,54%	65	70,77%	1,54%	7,69%	20,00%	29,23%
C. MADRID	71	71,83%	5,63%	77,46%	0,00%	22,54%	22,54%	65	70,77%	1,54%	7,69%	20,00%	29,23%

6.5.23. FAMILIA DE QUÍMICA

QUI201 LABORATORIO. CICLO CORTO (CGM)

C. PÚBLICOS	117	31,62%	8,55%	40,17%	2,56%	57,26%	59,83%	52	96,15%	1,92%			3,85%	FCT
C. MADRID	117	31,62%	8,55%	40,17%	2,56%	57,26%	59,83%	52	96,15%	1,92%			3,85%	FCT

QUI306 QUÍMICA AMBIENTAL. CICLO CORTO (CGS)

C. PÚBLICOS	49	65,31%	4,08%	69,39%	2,04%	28,57%	30,61%	30	96,67%	3,33%			3,33%	FCT
C. MADRID	49	65,31%	4,08%	69,39%	2,04%	28,57%	30,61%	30	96,67%	3,33%			3,33%	FCT

QUIM01 PLANTA QUÍMICA. CICLO LARGO (CGM)

C. PÚBLICOS	16	43,75%	18,75%	62,50%	0,00%	37,50%	37,50%	11	72,73%	18,18%	0,00%	9,09%	27,27%	LOE
C. MADRID	16	43,75%	18,75%	62,50%	0,00%	37,50%	37,50%	11	72,73%	18,18%	0,00%	9,09%	27,27%	LOE

QUIS01 LABORATORIO DE ANÁLISIS Y CONTROL DE CALIDAD. CICLO LARGO (CGS)

C. PÚBLICOS	206	64,08%	13,59%	77,67%	0,49%	21,84%	22,33%	192	79,17%	0,52%	5,21%	15,10%	20,83%	LOE
C. PRIVADOS	9	77,78%	0,00%	77,78%	0,00%	22,22%	22,22%	13	100,00%	0,00%	0,00%	0,00%	0,00%	LOE
C. MADRID	215	64,65%	13,02%	77,67%	0,47%	21,86%	22,33%	205	80,49%	0,49%	4,88%	14,15%	19,51%	LOE

QUIS02 QUÍMICA INDUSTRIAL. CICLO LARGO (CGS)

C. PÚBLICOS	25	52,00%	12,00%	64,00%	0,00%	36,00%	36,00%	27	96,30%	0,00%	0,00%	3,70%	3,70%	LOE
C. MADRID	25	52,00%	12,00%	64,00%	0,00%	36,00%	36,00%	27	96,30%	0,00%	0,00%	3,70%	3,70%	LOE

6.5.24. FAMILIA DE SANIDAD

SAN201 CUIDADOS AUXILIARES DE ENFERMERÍA. CICLO CORTO (CGM)

C. PÚBLICOS	1.659	61,90%	3,25%	65,16%	3,92%	30,92%	34,84%	1.075	96,65%	1,67%			3,35%	FCT
C. PRIVADOS	936	80,02%	2,88%	82,91%	1,39%	15,71%	17,09%	718	96,94%	1,67%			3,06%	FCT
C. MADRID	2.595	68,44%	3,12%	71,56%	3,01%	25,43%	28,44%	1.793	96,77%	1,67%			3,23%	FCT

SAN301 ANATOMÍA PATOLÓGICA Y CITOLOGÍA. CICLO LARGO (CGS)

C. PÚBLICOS	157	63,06%	10,19%	73,25%	0,00%	26,75%	26,75%	210	88,10%	0,00%	4,76%	7,14%	11,90%
C. PRIVADOS	189	81,48%	4,76%	86,24%	0,53%	13,23%	13,76%	105	97,14%	0,95%	0,95%	0,95%	2,86%
C. MADRID	346	73,12%	7,23%	80,35%	0,29%	19,36%	19,65%	315	91,11%	0,32%	3,49%	5,08%	8,89%

Notas: Todos los valores medios están calculados sobre los turnos diurno + vespertino.

*En el caso de Ciclos formativos largos (LOE) representa el % de promoción con 1 o más módulos pdes.

**A partir de la implantación de Ciclos formativos largos (LOE) se incorporan resultados hasta 3 módulos pdes.



	Primer Curso							Segundo Curso/F.C.T.					
	Nº Alumnos evaluados	% Prom. con todo superado	%Promo 1 pte* no superada	% Promo. Total	% No Prom. 1 pte.	% No Prom. 2 pte.	% No Prom. Total	Nº Alumnos evaluados	% Obtienen título	% No obtienen ** título por tener			% No Titulan total
										1 mod.	2 mod.	3 mod.	

6.5.24. FAMILIA DE SANIDAD (continuación)**SAN302 DIETÉTICA. CICLO LARGO (CGS)**

C. PÚBLICOS	185	57,30%	14,59%	71,89%	2,70%	25,41%	28,11%	145	82,07%	4,83%	4,14%	8,97%	17,93%
C. PRIVADOS	69	94,20%	2,90%	97,10%	0,00%	2,90%	2,90%	48	95,83%	2,08%	0,00%	2,08%	4,17%
C. MADRID	254	67,32%	11,42%	78,74%	1,97%	19,29%	21,26%	193	85,49%	4,15%	3,11%	7,25%	14,51%

SAN303 DOCUMENTACIÓN SANITARIA. CICLO CORTO (CGS)

C. PÚBLICOS	58	86,21%	1,72%	87,93%	1,72%	10,34%	12,07%	49	100,00%	0,00%			0,00%	FCT
C. PRIVADOS	15	100,00%	0,00%	100,00%	0,00%	0,00%	0,00%	57	98,25%	1,75%			1,75%	FCT
C. MADRID	73	89,04%	1,37%	90,41%	1,37%	8,22%	9,59%	106	99,06%	0,94%			0,94%	FCT

SAN304 HIGIENE BUCODENTAL. CICLO CORTO (CGS)

C. PÚBLICOS	121	71,90%	8,26%	80,17%	1,65%	18,18%	19,83%	95	94,74%	1,05%			5,26%	FCT
C. PRIVADOS	167	92,81%	0,60%	93,41%	4,79%	1,80%	6,59%	127	100,00%	0,00%			0,00%	FCT
C. MADRID	288	84,03%	3,82%	87,85%	3,47%	8,68%	12,15%	222	97,75%	0,45%			2,25%	FCT

SAN305 IMAGEN PARA EL DIAGNÓSTICO. CICLO LARGO (CGS)

C. PÚBLICOS	64	40,63%	25,00%	65,63%	0,00%	34,38%	34,38%	44	81,82%	0,00%	4,55%	13,64%	18,18%
C. PRIVADOS	254	80,71%	12,20%	92,91%	1,18%	5,91%	7,09%	229	95,63%	3,93%	0,00%	0,44%	4,37%
C. MADRID	318	72,64%	14,78%	87,42%	0,94%	11,64%	12,58%	273	93,41%	3,30%	0,73%	2,56%	6,59%

SAN306 LABORATORIO DE DIAGNÓSTICO CLÍNICO. CICLO LARGO (CGS)

C. PÚBLICOS	476	84,03%	0,42%	84,45%	4,83%	10,71%	15,55%	437	84,44%	8,47%	1,14%	5,95%	15,56%
C. PRIVADOS	86	95,35%	0,00%	95,35%	2,33%	2,33%	4,65%	71	88,73%	7,04%	4,23%	0,00%	11,27%
C. MADRID	562	85,77%	0,36%	86,12%	4,45%	9,43%	13,88%	508	85,04%	8,27%	1,57%	5,12%	14,96%

SAN308 PRÓTESIS DENTALES. CICLO LARGO (CGS)

C. PÚBLICOS	0							6	100,00%	0,00%	0,00%	0,00%	0,00%
C. PRIVADOS	76	94,74%	2,63%	97,37%	0,00%	2,63%	2,63%	41	97,56%	0,00%	0,00%	2,44%	2,44%
C. MADRID	76	94,74%	2,63%	97,37%	0,00%	2,63%	2,63%	47	97,87%	0,00%	0,00%	2,13%	2,13%

SAN309 RADIOTERAPIA. CICLO CORTO (CGS)

C. PRIVADOS	52	92,31%	3,85%	96,15%	0,00%	3,85%	3,85%	21	100,00%	0,00%			0,00%	FCT
C. MADRID	52	92,31%	3,85%	96,15%	0,00%	3,85%	3,85%	21	100,00%	0,00%			0,00%	FCT

SAN310 SALUD AMBIENTAL. CICLO LARGO (CGS)

C. PÚBLICOS	141	78,72%	4,96%	83,69%	2,13%	14,18%	16,31%	112	84,82%	8,04%	1,79%	5,36%	15,18%
C. PRIVADOS	0							17	100,00%	0,00%	0,00%	0,00%	0,00%
C. MADRID	141	78,72%	4,96%	83,69%	2,13%	14,18%	16,31%	129	86,82%	6,98%	1,55%	4,65%	13,18%

SANMO1 FARMACIA Y PARAFARMACIA. CICLO LARGO (CGM)

C. PÚBLICOS	551	48,82%	19,96%	68,78%	0,73%	30,49%	31,22%	442	71,72%	4,98%	4,30%	19,00%	28,28%	LOE
C. PRIVADOS	156	73,72%	9,62%	83,33%	0,64%	16,03%	16,67%	80	86,25%	12,50%	0,00%	1,25%	13,75%	LOE
C. MADRID	707	54,31%	17,68%	71,99%	0,71%	27,30%	28,01%	522	73,95%	6,13%	3,64%	16,28%	26,05%	LOE

SANMO2 EMERGENCIAS SANITARIAS. CICLO LARGO (CGM)

C. PRIVADOS	186	74,73%	8,60%	83,33%	0,00%	16,67%	16,67%	132	88,64%	4,55%	1,52%	5,30%	11,36%	LOE
C. MADRID	186	74,73%	8,60%	83,33%	0,00%	16,67%	16,67%	132	88,64%	4,55%	1,52%	5,30%	11,36%	LOE

SANSO1 AUDIOLÓGIA PROTÉSICA. CICLO LARGO (CGS)

C. PÚBLICOS	65	80,00%	7,69%	87,69%	0,00%	12,31%	12,31%	71	74,65%	1,41%	5,63%	18,31%	25,35%	LOE
C. PRIVADOS	25	84,00%	12,00%	96,00%	0,00%	4,00%	4,00%	15	100,00%	0,00%	0,00%	0,00%	0,00%	LOE
C. MADRID	90	81,11%	8,89%	90,00%	0,00%	10,00%	10,00%	86	79,07%	1,16%	4,65%	15,12%	20,93%	LOE

Notas: Todos los valores medios están calculados sobre los turnos diurno + vespertino.

*En el caso de Ciclos formativos largos (LOE) representa el % de promoción con 1 o más módulos pdtes.

**A partir de la implantación de Ciclos formativos largos (LOE) se incorporan resultados hasta 3 módulos pdtes.



	Primer Curso							Segundo Curso/F.C.T.					
	Nº Alumnos evaluados	% Prom. con todo superado	%Promo 1 pte* no superada	% Promo. Total	% No Prom. 1 pte.	% No Prom. 2 pte.	% No Prom. Total	Nº Alumnos evaluados	% Obtienen título	% No obtienen ** título por tener			% No Titulan total
										1 mod.	2 mod.	3 mod.	

6.5.24. FAMILIA DE SANIDAD (continuación)**SANS02 PRÓTESIS DENTALES. CICLO LARGO (CGS)**

C. PÚBLICOS	75	88,00%	6,67%	94,67%	0,00%	5,33%	5,33%	56	80,36%	0,00%	3,57%	16,07%	19,64%	LOE
C. PRIVADOS	0							7	100,00%	0,00%	0,00%	0,00%	0,00%	LOE
C. MADRID	75	88,00%	6,67%	94,67%	0,00%	5,33%	5,33%	63	82,54%	0,00%	3,17%	14,29%	17,46%	LOE

6.5.25. FAMILIA DE SERVICIOS SOCIOCULTURALES Y A LA COMUNIDAD**SSC201 ATENCIÓN SOCIOSANITARIA. CICLO LARGO (CGM)**

C. PÚBLICOS	0							29	79,31%	0,00%	3,45%	17,24%	20,69%	FCT
C. PRIVADOS	0							1	100,00%	0,00%	0,00%	0,00%	0,00%	FCT
C. MADRID	0							30	80,00%	0,00%	3,33%	16,67%	20,00%	FCT

SSC301 ANIMACIÓN SOCIOCULTURAL. CICLO CORTO (CGS)

C. PÚBLICOS	178	79,78%	7,87%	87,64%	0,56%	11,80%	12,36%	158	93,67%	3,16%			6,33%	FCT
C. MADRID	178	79,78%	7,87%	87,64%	0,56%	11,80%	12,36%	158	93,67%	3,16%			6,33%	FCT

SSC302 EDUCACIÓN INFANTIL. CICLO LARGO (CGS)

C. PRIVADOS	251	84,06%	7,97%	92,03%	0,00%	7,97%	7,97%	369	96,48%	2,17%	0,54%	0,81%	3,52%
C. MADRID	251	84,06%	7,97%	92,03%	0,00%	7,97%	7,97%	369	96,48%	2,17%	0,54%	0,81%	3,52%

SSC303 INTEGRACIÓN SOCIAL. CICLO CORTO (CGS)

C. PÚBLICOS	519	80,15%	7,51%	87,67%	0,39%	11,95%	12,33%	440	95,45%	2,27%			4,55%	FCT
C. PRIVADOS	79	84,81%	6,33%	91,14%	0,00%	8,86%	8,86%	95	96,84%	0,00%			3,16%	FCT
C. MADRID	598	80,77%	7,36%	88,13%	0,33%	11,54%	11,87%	535	95,70%	1,87%			4,30%	FCT

SSC304 INTERPRETACIÓN DE LA LENGUA DE SIGNOS. CICLO LARGO (CGS)

C. PÚBLICOS	86	74,42%	10,47%	84,88%	0,00%	15,12%	15,12%	77	84,42%	2,60%	0,00%	12,99%	15,58%
C. PRIVADOS	33	93,94%	0,00%	93,94%	0,00%	6,06%	6,06%	39	66,67%	33,33%	0,00%	0,00%	33,33%
C. MADRID	119	79,83%	7,56%	87,39%	0,00%	12,61%	12,61%	116	78,45%	12,93%	0,00%	8,62%	21,55%

SSCM01 ATENCIÓN A PERSONAS EN SITUACIÓN DE DEPENDENCIA. CICLO LARGO (CGM)

C. PÚBLICOS	265	60,00%	21,51%	81,51%	0,00%	18,49%	18,49%	196	76,53%	3,57%	2,55%	17,35%	23,47%	LOE
C. PRIVADOS	312	69,55%	15,71%	85,26%	1,60%	13,14%	14,74%	152	85,53%	8,55%	2,63%	3,29%	14,47%	LOE
C. MADRID	577	65,16%	18,37%	83,54%	0,87%	15,60%	16,46%	348	80,46%	5,75%	2,59%	11,21%	19,54%	LOE

SSCS01 EDUCACIÓN INFANTIL. CICLO LARGO (CGS)

C. PÚBLICOS	993	80,16%	11,18%	91,34%	0,00%	8,66%	8,66%	916	88,65%	0,87%	3,93%	6,55%	11,35%	LOE
C. PRIVADOS	146	97,26%	2,05%	99,32%	0,00%	0,68%	0,68%	230	95,22%	1,30%	2,17%	1,30%	4,78%	LOE
C. MADRID	1.139	82,35%	10,01%	92,36%	0,00%	7,64%	7,64%	1.146	89,97%	0,96%	3,58%	5,50%	10,03%	LOE

6.5.26. FAMILIA DE TEXTIL, CONFECCIÓN Y PIEL**TCPM01 CONFECCIÓN Y MODA. CICLO LARGO (CGM)**

C. PÚBLICOS	21	57,14%	14,29%	71,43%	0,00%	28,57%	28,57%	26	61,54%	0,00%	11,54%	26,92%	38,46%	LOE
C. PRIVADOS	22	72,73%	4,55%	77,27%	0,00%	22,73%	22,73%	0						LOE
C. MADRID	43	65,12%	9,30%	74,42%	0,00%	25,58%	25,58%	26	61,54%	0,00%	11,54%	26,92%	38,46%	LOE

TCPS01 PATRONAJE Y MODA. CICLO LARGO (CGS)

C. PÚBLICOS	78	65,38%	12,82%	78,21%	1,28%	20,51%	21,79%	90	71,11%	0,00%	8,89%	20,00%	28,89%	LOE
C. PRIVADOS	17	70,59%	0,00%	70,59%	0,00%	29,41%	29,41%	23	78,26%	17,39%	4,35%	0,00%	21,74%	LOE
C. MADRID	95	66,32%	10,53%	76,84%	1,05%	22,11%	23,16%	113	72,57%	3,54%	7,96%	15,93%	27,43%	LOE

Notas: Todos los valores medios están calculados sobre los turnos diurno + vespertino.

*En el caso de Ciclos formativos largos (LOE) representa el % de promoción con 1 o más módulos pdes.

**A partir de la implantación de Ciclos formativos largos (LOE) se incorporan resultados hasta 3 módulos pdes.



Primer Curso							Segundo Curso/F.C.T.					
Nº Alumnos evaluados	% Prom. con todo superado	%Promo 1 pte* no superada	% Promo. Total	% No Prom. 1 pte.	% No Prom. 2 pte.	% No Prom. Total	Nº Alumnos evaluados	% Obtienen título	% No obtienen ** título por tener			% No Titulan total
									1 mod.	2 mod.	3 mod.	

6.5.27. FAMILIA DE TRANSPORTE Y MANTENIMIENTO DE VEHÍCULOS

TMVM01 CARROCERÍA. CICLO LARGO (CGM)

C. PÚBLICOS	455	51,21%	11,21%	62,42%	0,22%	37,36%	37,58%	298	71,48%	4,70%	3,69%	20,13%	28,52%	LOE
C. PRIVADOS	63	60,32%	4,76%	65,08%	0,00%	34,92%	34,92%	49	77,55%	2,04%	4,08%	16,33%	22,45%	LOE
C. MADRID	518	52,32%	10,42%	62,74%	0,19%	37,07%	37,26%	347	72,33%	4,32%	3,75%	19,60%	27,67%	LOE

TMVM02 ELECTROMECAÁNICA DE VEHICULOS AUTOMÓVILES. CICLO LARGO (CGM)

C. PÚBLICOS	760	39,87%	17,11%	56,97%	0,00%	43,03%	43,03%	589	59,93%	7,81%	2,55%	29,71%	40,07%	LOE
C. PRIVADOS	268	53,36%	10,45%	63,81%	0,00%	36,19%	36,19%	195	76,41%	12,31%	5,13%	6,15%	23,59%	LOE
C. MADRID	1.028	43,39%	15,37%	58,75%	0,00%	41,25%	41,25%	784	64,03%	8,93%	3,19%	23,85%	35,97%	LOE

TMVS01 AUTOMOCIÓN. CICLO LARGO (CGS)

C. PÚBLICOS	553	54,43%	20,25%	74,68%	0,36%	24,95%	25,32%	463	79,48%	1,51%	6,05%	12,96%	20,52%	LOE
C. PRIVADOS	36	91,67%	5,56%	97,22%	0,00%	2,78%	2,78%	20	100,00%	0,00%	0,00%	0,00%	0,00%	LOE
C. MADRID	589	56,71%	19,35%	76,06%	0,34%	23,60%	23,94%	483	80,33%	1,45%	5,80%	12,42%	19,67%	LOE

Notas: Todos los valores medios están calculados sobre los turnos diurno + vespertino.

*En el caso de Ciclos formativos largos (LOE) representa el % de promoción con 1 o más módulos pdtes.

**A partir de la implantación de Ciclos formativos largos (LOE) se incorporan resultados hasta 3 módulos pdtes.







VII. Índice de Tablas



VII. Índice de Tablas

Tabla I. Número de alumnos escolarizados en centros públicos y privados de la Comunidad de Madrid. 2008-2009 y 2009-2010 **17**

Tabla II. Número de alumnos escolarizados en centros públicos y privados de la Comunidad de Madrid. 2010-2011 y 2011-2012 **18**

Tabla III. Número de alumnos escolarizados en centros públicos y privados de la Comunidad de Madrid. 2012-2013 y 2013-2014 **19**

7.1. Educación Primaria

Tabla P-I. Número de centros y alumnos evaluados en Educación Primaria en cada uno de los cursos terminales de los ciclos y en cada una de las Direcciones de Área Territorial, enseñanza pública y privada, y total en los cursos 2012-2013 y 2013-2014 **28**

Tabla P-II. Evolución de alumnos de enseñanza pública y privada en Educación Primaria en cada uno de los cursos terminales de los ciclos. Cursos 2012-2013 y 2013-2014. Totales de los dos últimos cursos **31**

Tabla P-III. Promoción de alumnos de Educación Primaria en los cursos 2009-2010 a 2013-2014 **33**

Tabla P-IV. Promoción de alumnos de Educación Primaria de todos los centros de la Comunidad de Madrid en los seis últimos cursos escolares: 2008-2009 al 2013-2014 **34**

Tabla P-V. Evolución del acceso de Educación Primaria a Educación Secundaria Obligatoria desde 2000-2001 a 2013-2014 **37**

Tabla P-VI. Promoción de alumnos con medidas (RE-AC) de refuerzo en Educación Primaria de todos los centros de la Comunidad de Madrid. Cursos 2012-2013 y 2013-2014 **38**

Tabla P-VII. Promoción de alumnos con RE-AC en los cursos 2008-2009 a 2013-2014, expresada en tanto por ciento **41**

Tabla P-VIII-1. Madrid-Capital. Alumnos evaluados positivamente en cada área de Educación Primaria. Cursos 2011-2012 a 2013-2014 **43**

Tabla P-VIII-2. Madrid-Norte. Alumnos evaluados positivamente en cada área de Educación Primaria. Cursos 2011-2012 a 2013-2014 **43**

Tabla P-VIII-3. Madrid-Sur. Alumnos evaluados positivamente en cada área de Educación Primaria. Cursos 2011-2012 a 2013-2014 **43**

Tabla P-VIII-4. Madrid-Este. Alumnos evaluados positivamente en cada área de Educación Primaria. Cursos 2011-2012 a 2013-2014 **44**

Tabla P-VIII-5. Madrid-Oeste. Alumnos evaluados positivamente en cada área de Educación Primaria. Cursos 2011-2012 a 2013-2014 **44**



Tabla P-IX-1. Calificación positiva por ciclos, primer ciclo (2º curso) por Dirección de Área Territorial y Comunidad de Madrid. Curso 2013-2014	45
Tabla P-IX-2. Calificación positiva por ciclos, segundo ciclo (4º curso) por Dirección de Área Territorial y Comunidad de Madrid. Curso 2013-2014	46
Tabla P-IX-3. Calificación positiva por ciclos, tercer ciclo (6º curso) por Dirección de Área Territorial y Comunidad de Madrid. Curso 2013-2014	47
Tabla P-X. Comunidad de Madrid. Alumnos evaluados positivamente en Educación Primaria. Cursos 2011-2012 a 2013-2014	48
Tabla P-XI. Clasificación de las áreas de mayor a menor porcentaje de alumnos evaluados positivamente en Educación Primaria, en la Comunidad de Madrid. Cursos 2011-2012 a 2013-2014	48
7.2. Educación Secundaria Obligatoria	
Tabla S-I-a. Número de centros y alumnos en los cursos: 1º, 2º, 3º y 4º de la E.S.O., por Direcciones de Áreas Territoriales, enseñanza pública y privada, y total en los cursos 2012-2013 y 2013-2014	58
Tabla S-I-b1. Evolución de alumnos de enseñanza pública y privada en E.S.O. y Bachillerato. Cursos 2012-2013 y 2013-2014. Totales de los dos últimos cursos	61
Tabla S-I-b2. Evolución de alumnos de enseñanza pública y privada en E.S.O. y Bachillerato. Totales de los diez últimos cursos	61
Tabla S-II. Porcentaje de promoción o titulación (4º) de alumnos de 1º, 2º, 3º y 4º de E.S.O. de todas las Direcciones de Áreas Territoriales y del total de la Comunidad en los cursos 2012-2013 y 2013-2014	63
Tabla S-III. Porcentaje de la promoción y titulación de alumnos de Educación Secundaria Obligatoria en 1º, 2º, 3º y 4º cursos. Cursos 2011-2012, 2012-2013 y 2013-2014	67
Tabla S-III-b Evolución de la titulación en 4º E.S.O. de 2000-2001 a 2013-2014	68
Tabla S-IV-1. Porcentaje de alumnos que promocionan de 1º a 2º de E.S.O., sin materias pendientes, o con 1, 2, 3, 4 o más materias pendientes. Cursos 2012-2013 y 2013-2014	70
Tabla S-IV-2. Porcentaje de alumnos que promocionan de 2º a 3º de E.S.O., sin materias pendientes, o con 1, 2, 3, 4 o más materias pendientes. Cursos 2012-2013 y 2013-2014	71
Tabla S-IV-3. Porcentaje de alumnos que promocionan de 3º a 4º de E.S.O., sin materias pendientes, o con 1, 2, 3, 4 o más materias pendientes. Cursos 2012-2013 y 2013-2014	72
Tabla S-IV-4. Promoción de 3º a 4º con 4 o más materias pendientes por Direcciones de Área Territorial	73
Tabla S-IV-5. Porcentaje de alumnos de 4º de E.S.O. que obtienen el título. Cursos 2012-2013 y 2013-2014	73

Tabla S-V-1. Porcentaje de promoción de 1º curso de E.S.O. en las Direcciones de Área Territorial. Cursos 2008-2009 a 2013-2014	74
Tabla S-V-2. Porcentaje de promoción de 2º curso de E.S.O. en las Direcciones de Área Territorial. Cursos 2008-2009 a 2013-2014	74
Tabla S-V-3. Porcentaje de promoción de 3º a 4º curso de E.S.O. en las Direcciones de Área Territorial. Cursos 2008-2009 a 2013-2014	75
Tabla S-V-4. Porcentaje de titulación de 4º curso de E.S.O. en las Direcciones de Área Territorial. Cursos 2008-2009 a 2013-2014	75
Tabla S-V-5. Promoción o titulación en E.S.O. en la Comunidad de Madrid. Cursos 2006-2007 a 2013-2014	75
Tabla S-VI-1. Madrid-Capital. Porcentaje de alumnos calificados positivamente en cada materia de Educación Secundaria Obligatoria. Cursos 2012-2013 y 2013-2014	77
Tabla S-VI-2. Madrid-Norte. Porcentaje de alumnos calificados positivamente en cada materia de Educación Secundaria Obligatoria. Cursos 2012-2013 y 2013-2014	78
Tabla S-VI-3. Madrid-Sur. Porcentaje de alumnos calificados positivamente en cada materia de Educación Secundaria Obligatoria. Cursos 2012-2013 y 2013-2014	79
Tabla S-VI-4. Madrid-Este. Porcentaje de alumnos calificados positivamente en cada materia de Educación Secundaria Obligatoria. Cursos 2012-2013 y 2013-2014	80
Tabla S-VI-5. Madrid-Oeste. Porcentaje de alumnos calificados positivamente en cada materia de Educación Secundaria Obligatoria. Cursos 2012-2013 y 2013-2014	81
Tabla S-VII. Porcentaje de la evaluación positiva por materias, curso, Áreas Territoriales y Comunidad de Madrid. Curso 2013-2014	82
Tabla S-VIII. Porcentajes de aprobados en las materias de E.S.O. en la Comunidad de Madrid. Cursos 2009-2010 a 2013-2014	83

7.3. Diversificación Curricular en 3º y 4º de Educación Secundaria Obligatoria

Tabla D-I. Número de alumnos evaluados en 3º y 4º de E.S.O. que se incorporan a Programas de Diversificación curricular y su porcentaje	90
Tabla D-II. Nº alumnos evaluados en 3º y 4º de E.S.O. y porcentaje de alumnos en Diversificación Curricular por Áreas Territoriales y por Comunidad de Madrid. Cursos 2011-2012 a 2013-2014	91
Tabla D-III. Alumnos evaluados en 3º E.S.O., en Programas de Diversificación Curricular y su porcentaje. Cursos 2002-2003 a 2013-2014	93
Tabla D-IV. Diversificación de 3º de Educación Secundaria Obligatoria. Cursos 2011-2012, 2012-2013 y 2013-2014	93
Tabla D-V. Alumnos evaluados en 4º E.S.O.: Alumnos en Diversificación Curricular y que titulan con sus porcentajes correspondientes	94



Tabla D-VI. Alumnos del Programa de Diversificación de 4º de Educación Secundaria Obligatoria y los que titulan. Cursos 2011-2012, 2012-2013 y 2013-2014 **95**

Tabla D-VII. Nº de centros, grupos, alumnos y promoción o titulación en 3º y 4º en enseñanza pública y privada en las Áreas Territoriales y en la Comunidad de Madrid. Curso 2013-2014 **97**

7.4. Programa de Cualificación Profesional Inicial

Tabla PCPI-I. Perfiles y familias implantados en D.A.T. Capital por titularidad **103**

Tabla PCPI-II. Perfiles y familias implantados en D.A.T. Norte por titularidad **104**

Tabla PCPI-III. Perfiles y familias implantados en D.A.T. Sur por titularidad **104**

Tabla PCPI-IV. Perfiles y familias implantados en D.A.T. Este por titularidad **105**

Tabla PCPI-V. Perfiles y familias implantados en D.A.T. Oeste por titularidad **105**

Tabla PCPI-VI. Perfiles y familias implantados en D.A.T. Capital **106**

Tabla PCPI-VII. Perfiles y familias implantados en D.A.T. Norte y Sur **107**

Tabla PCPI-VIII. Perfiles y familias implantados en D.A.T. Este y Oeste **108**

Tabla PCPI-IX. Alumnos y calificación positiva en los perfiles **109**

Tabla PCPI-X. Módulos voluntarios en la Comunidad de Madrid **112**

7.5. Bachillerato

Tabla B-I. Evolución de alumnos de centros públicos y privados de Bachillerato, promoción y titulación desde 2000-2001 hasta 2013-2014 en la Comunidad de Madrid **115**

Tabla B-II. Número de centros y de alumnos evaluados en 1º y 2º de Bachillerato por Direcciones de Área Territorial y totales. Cursos 2012-2013 y 2013-2014 **118**

Tabla S-I-B. Evolución de alumnos de enseñanza pública y privada en E.S.O. y Bachillerato. Cursos 2004-2005 y 2013-2014. Totales de los 10 últimos cursos **122**

Tabla B-III. Porcentaje de promoción de alumnos de 1º a 2º de Bachillerato y titulación en 2º de Bachillerato por Direcciones de Área Territorial y por Comunidad en los cursos 2004-2005 a 2013-2014 **124**

Tabla-B-IV. Nº alumnos de 1º Bachillerato evaluados por modalidades en centros públicos y privados en la Comunidad de Madrid **127**

Tabla-B-V. Nº alumnos de 1º Bachillerato que promocionan y porcentaje por modalidades en el total de centros públicos y privados de la Comunidad **129**

Tabla B-VI-1. Número y porcentaje de alumnos evaluados por modalidades en 1º de Bachillerato. Cursos 2012-2013 y 2013-2014 **130**

Tabla B-VI-2. Número y porcentaje de alumnos evaluados en 1º de Bachillerato en la Comunidad de Madrid. Cursos 2012-2013 y 2013-2014 **132**



Tabla B-VII-1. Evolución de la titulación de los alumnos 2º Bachillerato	133
Tabla B-VII-2. Nº alumnos de 2º Bachillerato evaluados por modalidades en centros públicos y privados en la Comunidad de Madrid	134
Tabla B-VIII. Nº alumnos de 2º Bachillerato que titulan y porcentaje por modalidades en el total de centros públicos y privados de la Comunidad de Madrid	136
Tabla B-IX-1. Número y porcentaje de alumnos evaluados por titularidad en 2º de Bachillerato en la Comunidad de Madrid. Cursos 2012-2013 y 2013-2014	136
Tabla B-IX-2. Número y porcentaje de alumnos evaluados por modalidades en 2º de Bachillerato. Cursos 2012-2013 y 2013-2014	137
Tabla B-X. Resultados de las materias del Bachillerato	139
Tabla B-XB. Porcentaje de calificación positiva en las materias de primer curso por modalidad. Curso 2013-2014.	145
Tabla B-XC. Porcentaje de calificación positiva en las materias de segundo curso por modalidad. Curso 2013-2014.	146
Tabla B-XI. Las materias con menor porcentaje de calificación positiva. Curso 2013-2014	151
Tabla B-XII. Total de alumnos de Bachillerato a distancia. Curso 2013-2014	155
Tabla B-XIII. Porcentaje de promoción y titulación de alumnos de Bachillerato a distancia. Curso 2013-2014	155
Tabla B-XIV. Total de alumnos de Bachillerato nocturno. Curso 2013-2014	156
Tabla B-XV. Porcentaje de promoción y titulación de alumnos de Bachillerato nocturno. Curso 2013-2014	156
 7.6. Ciclos formativos de grado medio y de grado superior	
Tabla CF-I. Número de familias, títulos, alumnos y centros públicos por DAT y Comunidad de Madrid en régimen presencial	161
Tabla CF-II. Alumnos evaluados en centros públicos según el régimen presencial	163
Tabla CF-III. Número total de títulos y alumnos presenciales en centros públicos por DAT y Comunidad	165
Tabla CF-IV. Alumnos evaluados en régimen a distancia (públicos L.O.G.S.E. + L.O.E.)	167
Tabla CF-V. Familias profesionales y ciclos impartidos en régimen a distancia por DAT Curso 2013-2014	168
Tabla CF-VI. Ciclos cortos en centros públicos y régimen a distancia	169
Tabla CF-VII. Ciclos largos en centros públicos y régimen a distancia	169
Tabla CF-VIII. Número de familias, títulos, alumnos y centros privados por DAT y Comunidad en régimen presencial	170

Tabla CF-IX. Alumnos evaluados según el régimen presencial	171
Tabla CF-X. Número total de títulos y alumnos presenciales por DAT y Comunidad de Madrid en Centros Privados	173
Tabla CF-XI. Ciclos Formativos en centros privados de la Comunidad de Madrid (Capital) en régimen a distancia. Curso 2013-2014	174
Tabla CF-XII. Datos totales de evaluación en la Comunidad de Madrid. Curso 2013-2014	175
Tabla CF-XIII. Datos porcentuales de evaluación en la Comunidad de Madrid. Curso 2013-2014	175
Tabla CF-XIV. Ciclos formativos cortos en la Comunidad de Madrid. Curso 2013-2014. L.O.G.S.E.	176
Tabla CF-XV. Ciclos formativos de grado medio cortos en la Comunidad de Madrid. Curso 2013-2014. L.O.G.S.E.	176
Tabla CF-XVI. Ciclos formativos de grado superior cortos en la Comunidad de Madrid. Curso 2013-2014. L.O.G.S.E.	176
Tabla CF-XVII. Ciclos formativos largos en la Comunidad de Madrid. Curso 2013-2014. L.O.G.S.E.	177
Tabla CF-XVIII. Ciclos formativos largos en la Comunidad de Madrid. Curso 2013-2014. L.O.E.	177
Tabla CF-XIX. Ciclos formativos de grado medio largos en la Comunidad de Madrid. Curso 2013-2014. L.O.G.S.E.	178
Tabla CF-XX. Ciclos formativos de grado medio largos en la Comunidad de Madrid. Curso 2013-2014. L.O.E.	178
Tabla CF-XXI. Ciclos formativos de grado superior largos en la Comunidad de Madrid. Curso 2013-2014. L.O.G.S.E.	178
Tabla CF-XXII. Ciclos formativos de grado superior largos en la Comunidad de Madrid. Curso 2013-2014. L.O.E.	178
Tabla CF-XXIII. Nº alumnos evaluados en centros públicos y privados por familias profesionales. Curso 2013-2014	179
Tabla CF-XXIV. Resultados de la evaluación final de los alumnos de ciclos. Curso 2013-2014.	181



VIII. Índice de Gráficos



VIII. Índice de Gráficos

Gráfico 1. Evolución del alumnado en la Comunidad de Madrid. Cursos 2004-2005 a 2013-2014	20
Gráfico 2. Totales de alumnos en la Comunidad de Madrid por D.A.T	21
Gráfico 3. Alumnos escolarizados en las distintas enseñanzas, en centros públicos y privados (concertados y privados) en los cursos 2009-2010 al 2013-2014, en cada una de las Direcciones de Áreas Territoriales de la Comunidad de Madrid	22
Gráfico 4. Alumnos evaluados en 2º, 4º y 6º de Educación Primaria en la Comunidad durante los cursos 2012-2013 y 2013-2014	29
Gráfico 5. Alumnos evaluados en 2º, 4º y 6º de Educación Primaria, por Direcciones de Área Territorial en la Comunidad en los cursos 2009-2010 a 2013-2014	30
Gráfico 6A. Alumnos que finalizan Ciclo en Centros Públicos	31
Gráfico 6B. Alumnos que finalizan Ciclo en Centros Privados	32
Gráfico 6C. Alumnos que finalizan ciclo en 2º, 4º y 6º cursos de Educación Primaria en la Comunidad de Madrid por titularidad y Dirección de Área Territorial en 2013-2014	32
Gráfico 7. Promoción de alumnos en 2º, 4º y 6º cursos de Educación Primaria en 2013-2014	34
Gráfico 8. Promoción de alumnos en 2º, 4º y 6º cursos de Educación Primaria de 2006-2007 al 2013-2014	35
Gráfico 9. Promoción de alumnos de 2º curso de Educación Primaria en los cursos 2006-2007 a 2013-2014 por Direcciones de Área Territorial y el total de la Comunidad de Madrid	35
Gráfico 10. Promoción de alumnos de 4º curso de Educación Primaria en los cursos 2006-2007 a 2013-2014 por Direcciones de Área Territorial y en el total de la Comunidad de Madrid	36
Gráfico 11. Promoción de alumnos de 6º curso de Educación Primaria en los cursos 2006-2007 a 2013-2014 por Direcciones de Área Territorial y en el total de la Comunidad de Madrid	36
Gráfico 12. Acceso de alumnos de Educación Primaria a E. Secundaria Obligatoria	37
Gráfico 13A. Alumnos de primer ciclo (2º curso) de Educación Primaria en los cursos 2011-2012 y 2013-2014	39
Gráfico 13B. Promoción con RE-AC de alumnos de primer ciclo (2º curso) de Educación Primaria en los cursos 2011-2012 y 2013-2014	39
Gráfico 14A. Alumnos de segundo ciclo (4º curso) de Educación Primaria en los cursos 2011-2012 y 2013-2014	40
Gráfico 14B. Promoción con RE-AC de alumnos de segundo ciclo (4º curso) de Educación Primaria en los cursos 2011-2012 y 2013-2014	40



Gráfico 15A. Alumnos de tercer ciclo (6º curso) de Educación Primaria en los cursos 2011-2012 y 2013-2014	40
Gráfico 15B. Promoción con RE-AC de alumnos de tercer ciclo (6º curso) de Educación Primaria en los cursos 2011-2012 y 2013-2014	41
Gráfico 16. Promoción de alumnos con medidas de Refuerzo Educativo o Adaptación Curricular desde el curso 2006-2007 a 2013-2014	42
Gráfico 17. Primer Ciclo. Calificación positiva por áreas. Curso 2013-2014	45
Gráfico 18. Segundo Ciclo. Calificación positiva por áreas. Curso 2013-2014	46
Gráfico 19. Tercer Ciclo. Calificación positiva por áreas. Curso 2013-2014	47
Gráfico 20A. Primer Ciclo (2º curso). Calificación positiva por áreas en porcentaje. Cursos 2008-2009 a 2013-2014	49
Gráfico 20B. Segundo Ciclo (4º curso). Calificación positiva por áreas en porcentaje. Cursos 2008-2009 a 2013-2014	50
Gráfico 20C. Tercer Ciclo (6º curso). Calificación positiva por áreas en porcentaje. Cursos 2008-2009 a 2013-2014	51
Gráfico 21. Número de alumnos de Educación Secundaria Obligatoria escolarizados en centros públicos y privados en los cursos 2009-2010 al 2013-2014, en cada una de las Áreas Territoriales de la Comunidad de Madrid	59
Gráfico 22. Alumnos evaluados en 1º,2º,3º,4º de ESO en la Comunidad de Madrid, cursos 2011-2012 y 2013-2014	60
Gráfico 23. Distribución de alumnos evaluados en 1º, 2º, 3º y 4º de ESO en la Comunidad de Madrid, curso 2013-2014	62
Gráfico 24. Promoción de alumnos de 1er curso de ESO en los cursos 2012-2013 y 2013-2014 en las Direcciones de Área Territorial y en el total de la Comunidad de Madrid	64
Gráfico 25. Promoción de alumnos en 2º curso de ESO en los cursos 2012-2013 y 2013-2014 en las Direcciones de Área Territorial y en el total de la Comunidad	65
Gráfico 26. Promoción de alumnos en 3º curso de ESO en los cursos 2012-2013 y 2013-2014 en las Direcciones de Área Territorial y en el total de la Comunidad	65
Gráfico 27. Titulación de alumnos en 4º curso de ESO en los cursos 2012-2013 y 2013-2014 en las Direcciones de Área Territorial y en el total de la Comunidad	66
Gráfico 28. Alumnos titulados y no titulados en 4º curso de ESO, en el curso 2013-2014	69
Gráfico 29. Porcentajes de promoción y no promoción de 1º a 2º de ESO. Curso 2013-2014	70
Gráfico 30. Porcentajes de promoción y no promoción de 2º a 3º de ESO. Curso 2013-2014	71
Gráfico 31. Porcentajes de promoción y no promoción de 3º a 4º de ESO. Curso 2013-2014	72



Gráfico 32. Porcentajes de titulación y no titulación en 4º curso de ESO. Curso 2013-2014	74
Gráfico 33. Porcentajes de promoción de los alumnos de ESO en la Comunidad en los cursos 2006-2007 a 2013-2014	76
Gráfico 34. Porcentajes de la DAT Madrid-Capital en el curso 2013-2014	77
Gráfico 35. Porcentajes de la DAT Madrid-Norte en el curso 2013-2014	78
Gráfico 36. Porcentajes de la DAT Madrid-Sur en el curso 2013-2014	79
Gráfico 37. Porcentajes de la DAT Madrid-Este en el curso 2013-2014	80
Gráfico 38. Porcentajes de la DAT Madrid-Oeste en el curso 2013-2014	81
Gráfico 39. Porcentajes de Inglés en la Comunidad de Madrid. Cursos 2006-2007 a 2013-2014	84
Gráfico 40. Porcentajes de Lengua Castellana y L. en la Comunidad de Madrid. Cursos 2006-2007 a 2013-2014	84
Gráfico 41. Porcentajes de Matemáticas en la Comunidad de Madrid. Cursos 2006-2007 a 2013-2014	85
Gráfico 42. Porcentajes de materias en la Comunidad de Madrid. Curso 2013-2014	85
Gráfico 43. Diversificación de 3º de ESO. Cursos 2011-2012 a 2013-2014	94
Gráfico 44A. Diversificación de 4º de ESO. Cursos 2011-2012 a 2013-2014	95
Gráfico 44B. Distribución de los alumnos que cursan Programas de Diversificación en 4º de ESO. Curso 2013-2014	96
Gráfico 45. Titulación en porcentaje de 4º de ESO. Curso 2013-2014	98
Gráfico 46A. Alumnos en los perfiles implantados en la Comunidad de Madrid. Curso 2013-2014	110
Gráfico 46B. Porcentaje de certificación en los perfiles implantados en la Comunidad de Madrid. Curso 2013-2014	110
Gráfico 47. Porcentaje de calificación positiva en la Comunidad de Madrid. Curso 2013-2014	111
Gráficos 48A, 48B y 48C. Número de alumnos de Bachillerato escolarizados en centros públicos y privados en el curso 2013-2014, en cada una de las Áreas Territoriales y en la Comunidad de Madrid	119
Gráfico 48D. Número de alumnos de Bachillerato escolarizados en centros públicos y privados en los curso 2009-2010 a 2013-2014 en cada una de las Áreas Territoriales de la Comunidad de Madrid	120



Gráfico 49. Evolución del número de alumnos evaluados de ESO y Bachillerato de 2001-2002 a 2013-2014	123
Gráfico 50. Evolución del número de alumnos evaluados de ESO y Bachillerato en 2009-2010 a 2013-2014	123
Gráficos 51A y 51B. Porcentaje de alumnos que promocionan de 1º a 2º de Bachillerato en los once últimos cursos 2002-2003 a 2013-2014	125
Gráficos 52A y 52B. Porcentaje de alumnos que titulan en 2º de Bachillerato en los once últimos cursos, 2002-2003 a 2013-2014	126
Gráfico 53A y 53B. Alumnos matriculados, según modalidad, en 1º de Bachillerato en la Comunidad de Madrid. Cursos 2001-2002 a 2013-2014	128
Gráfico 54. Promoción de alumnos por modalidades en 1º de Bachillerato. Cursos 2012-2013 y 2013-2014	131
Gráfico 55. Alumnos evaluados y promoción total de alumnos de 1º de Bachillerato en la Comunidad de Madrid. Cursos 2009-2010 y 2013-2014	132
Gráfico 56. Promoción de alumnos de 1º de Bachillerato y % de materias no superadas en la Comunidad de Madrid. 2013-2014	133
Gráfico 57. Alumnos evaluados en 2º curso de Bachillerato por modalidades en la Comunidad de Madrid. Cursos 2001-2002 a 2013-2014	135
Gráfico 58. Número de alumnos que obtienen el título de Bachillerato, por modalidades, en la Comunidad de Madrid. Cursos 2012-2013 y 2013-2014	137
Gráfico 59. Número total de alumnos que obtienen el título de Bachillerato en la Comunidad de Madrid. Curso 2013-2014	138
Gráfico 60 y 61. Porcentaje de calificación positiva en las materias comunes de 1º y 2º de Bachillerato, por modalidades. Curso 2013-2014	147
Gráfico 62A. Porcentaje de calificación positiva en las materias no comunes de 1º de Bachillerato, Modalidad de Artes. Curso 2013-2014	148
Gráfico 62B. Porcentaje de calificación positiva en las materias no comunes de 1º de Bachillerato, por modalidades. Humanidades y CC Sociales. Curso 2013-2014	148
Gráfico 62C. Porcentaje de calificación positiva en las materias no comunes de 1º de Bachillerato, por modalidades. Ciencias y Tecnología. Curso 2013-2014	149
Gráfico 63A. Porcentaje de calificación positiva en las materias no comunes de 2º de Bachillerato, por modalidades. Artes. Curso 2013-2014	149
Gráfico 63B. Porcentaje de calificación positiva en las materias no comunes de 2º de Bachillerato, por modalidades. Humanidades y CC Sociales. Curso 2013-2014	150
Gráfico 63C. Porcentaje de calificación positiva en las materias no comunes de 2º de Bachillerato, por modalidades. Ciencias y Tecnología. Curso 2013-2014	150
Gráfico 64. Las materias con peores resultados en 2013-2014 por curso y modalidad	152



Gráfico 65. Materias PAU por orden alfabético en 2013-2014	153
Gráfico 66. Materias PAU por porcentaje de aprobados descendente en 2013-2014	153
Gráfico 67. Evolución de los resultados desde el curso 2009-2010 hasta 2013-2014. Materias comunes	154
Gráfico 68. Evolución de los resultados desde el curso 2009-2010 hasta 2013-2014. Materias de modalidad y optativas	154
Gráfico 69. Alumnos evaluados en Ciclos Formativos por Direcciones de Área Territorial en centros públicos	161
Gráfico 70. Alumnos evaluados en Ciclos Formativos por Direcciones de Área Territorial en centros públicos. Curso 2013-2014	162
Gráfico 71. Centros públicos que imparten Ciclos Formativos por Direcciones de Área Territorial	162
Gráfico 72. Centros públicos que imparten Ciclos Formativos por Áreas Territoriales. Curso 2013-2014	162
Gráfico 73. Alumnos evaluados en Ciclos Formativos régimen diurno por Áreas Territoriales	163
Gráfico 74. Alumnos evaluados en Ciclos Formativos régimen vespertino por Áreas Territoriales	164
Gráfico 75. Alumnos evaluados en Ciclos Formativos régimen vespertino y diurno	164
Gráfico 76. Número de títulos de Ciclos Formativos de Grado Medio por Áreas Territoriales y total de la Comunidad de Madrid	165
Gráfico 77. Número de títulos de Ciclos Formativos de Grado Superior por Área Territorial y total de la Comunidad de Madrid	166
Gráfico 78. Alumnos evaluados en Ciclos Formativos de Grado Medio en régimen presencial, por Direcciones de Área Territorial	166
Gráfico 79. Alumnos evaluados en Ciclos Formativos de Grado Superior en régimen presencial, por Direcciones de Área Territorial	167
Gráfico 80. Alumnos evaluados en Ciclos Formativos por Direcciones de Área Territorial en régimen a distancia	168
Gráfico 81. Alumnos evaluados en Ciclos Formativos por Direcciones de Área Territorial en régimen a distancia.	168
Gráfico 82. Alumnos evaluados en Ciclos Formativos por Direcciones de Área Territorial en centros privados	170
Gráfico 83. Alumnos evaluados y porcentajes por Áreas Territoriales en centros privados	170

Gráfico 84. Centros privados que imparten Ciclos Formativos por Direcciones de Área Territorial y total de la Comunidad de Madrid	171
Gráfico 85. Centros privados y porcentajes por Áreas Territoriales	171
Gráfico 86. Alumnos evaluados en Ciclos Formativos de centros privados en régimen diurno	172
Gráfico 87. Alumnos evaluados en Ciclos Formativos de centros privados en régimen vespertino	172
Gráfico 88. Alumnos evaluados en Ciclos Formativos de centros privados según régimen	172
Gráfico 89. Número de títulos de Ciclos Formativos de Grado Medio en centros privados por Direcciones de Área Territorial	173
Gráfico 90. Número de títulos de Ciclos Formativos de Grado Superior en centros privados por Direcciones de Área Territorial	173
Gráfico 91. Alumnos evaluados en Ciclos Formativos de Grado Medio en régimen presencial, por Direcciones de Área Territorial	174
Gráfico 92. Alumnos evaluados en Ciclos Formativos de Grado Superior en régimen presencial, por Direcciones de Área Territorial	174
Gráfico 93. Ciclos Formativos de cuatro trimestres en régimen presencial en la Comunidad. Curso 2013-2014	176
Gráfico 94. Ciclos Formativos cortos en régimen presencial en la Comunidad de Madrid. L.O.G.S.E. Curso 2013-2014	177
Gráfico 95. Ciclos Formativos largos en régimen presencial en la Comunidad de Madrid. L.O.G.S.E + L.O.E. Reparto por titularidad. Curso 2013-2014	178
Gráfico 96. Ciclos Formativos largos en régimen presencial en la Comunidad de Madrid. L.O.G.S.E. + L.O.E. Reparto por grado. Curso 2013-2014	179
Gráfico 97. Número de alumnos evaluados en régimen presencial por familias profesionales. Curso 2013-2014	180

