

MEMORIA 2014

MEMORIA 2014



Comunidad de Madrid

CONSEJERÍA DE PRESIDENCIA, JUSTICIA Y PORTAVOCÍA DEL GOBIERNO



Edita:

Comunidad de Madrid

Realiza:

Consejería de Presidencia, Justicia y Portavocía del Gobierno

Agencia de la Comunidad de Madrid para la Reeducación y Reinserción del Menor Infractor

Archivo electrónico en formato PDF

Edición: Abril 2015

CONTENIDO

01	Estructura Orgánica y Funcional	6
02	Datos Estadísticos	10
	02.1. Datos Globales	11
	02.2. Área de Menores en Conflicto Social.....	19
	02.3. Área de Ejecución de Medidas Judiciales de Internamiento.....	29
	02.4. Otros datos	35
	Área de Asesoramiento Técnico a la Administración de Justicia	36
	Área de Gestión de Expediente Único.....	37
	Área de Inspección de Centros y Programas	38
	Área de Estudios, Programas y Formación.....	39
03	Recursos	42
04	Inserción Laboral	45
05	Programas Especializados: Generales y Específicos	50
	05.1. Programas Especializados Generales.....	51
	05.2. Programas Especializados Específicos	53
06	Otras Actuaciones.....	64
	06.1. Centro Regional de Enseñanzas Integradas (C.R.E.I.).....	65
	06.2. Actuaciones y Eventos.....	67
07	Resumen Actuaciones ARMMI 2014	78

01. Estructura Orgánica y Funcional

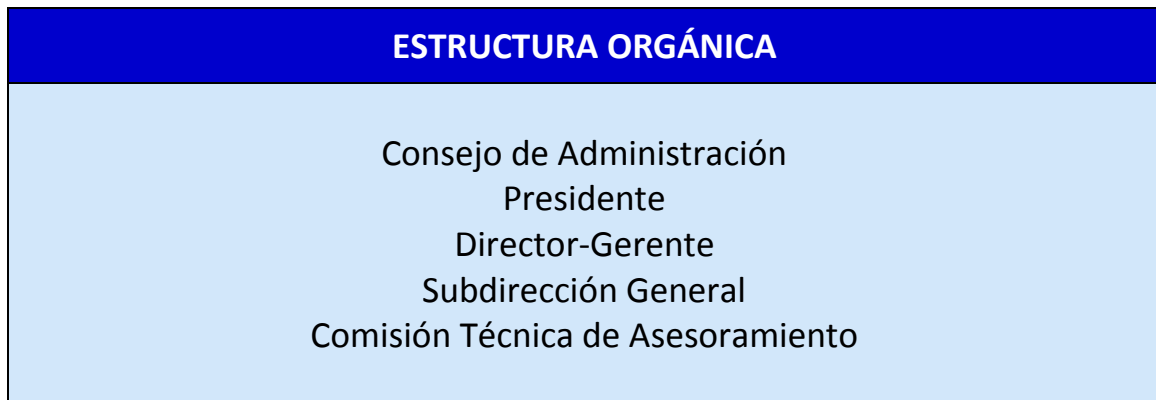

ORGANIZACIÓN FUNCIONAL:

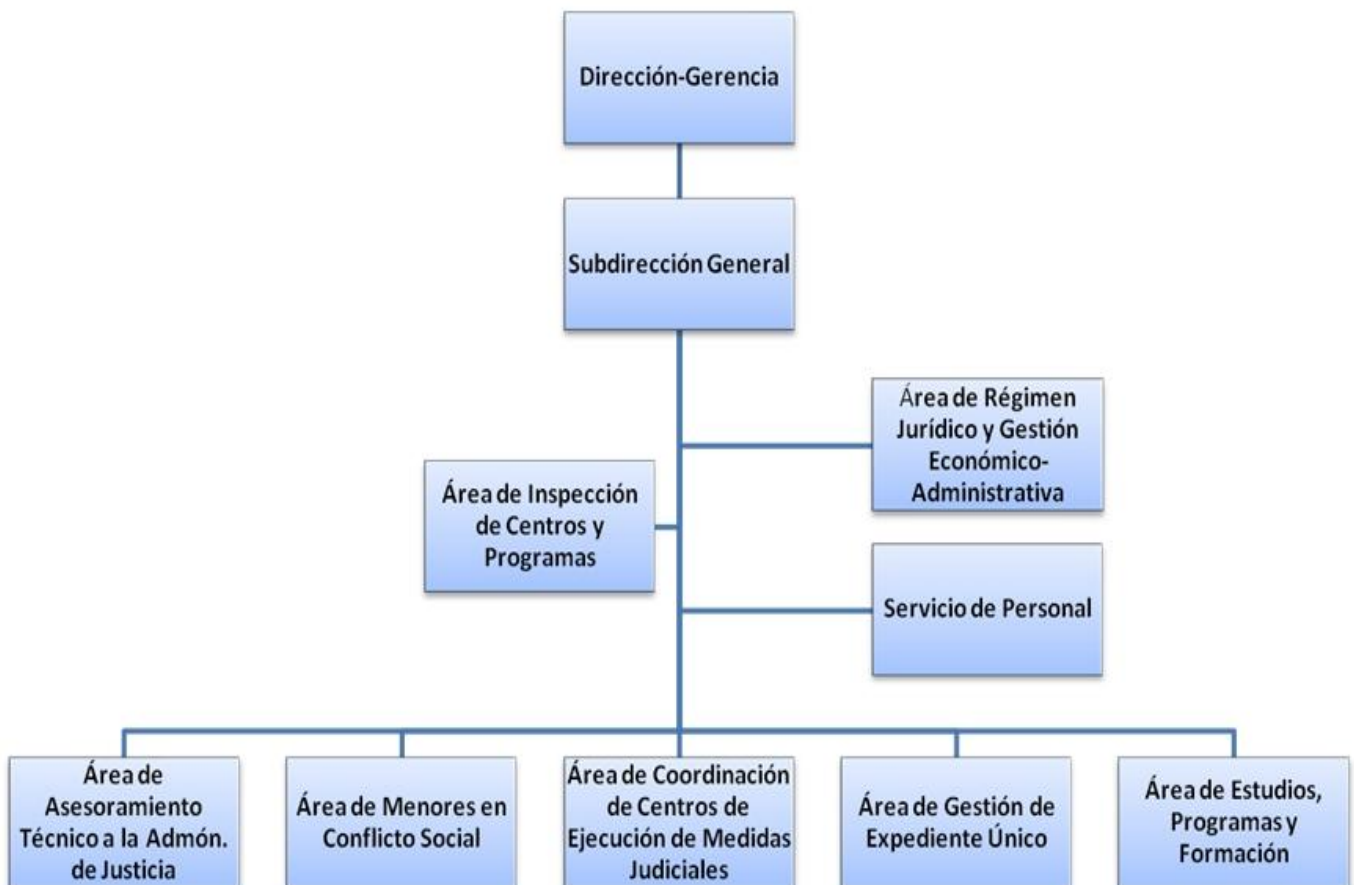

ÁREAS:

- **Área de Asesoramiento Técnico a la Administración de Justicia.** Desarrolla la intervención, a través de los Equipos Técnicos de Asesoramiento, en los procedimientos judiciales y, en especial, el asesoramiento a los órganos judiciales desde la perspectiva de la situación global del menor.
- **Área de Menores en Conflicto Social.** Ejecuta y coordina las medidas judiciales en medio abierto impuestas por los Juzgados de Menores y realiza las propuestas de solución extrajudicial demandadas por la Fiscalía de Menores. Gestiona, coordina y supervisa los recursos destinados a tal fin.
- **Área de Coordinación de Centros de Ejecución de Medidas Judiciales de Internamiento.** Supervisa y coordina la ejecución de las medidas judiciales de internamiento adoptadas por los Juzgados de Menores, así como supervisa los recursos residenciales, tanto propios como concertados, destinados a la ejecución de dichas medidas.
- **Área de Gestión de Expediente Único:** Encargada de la gestión, organización y custodia de los expedientes personales de los menores así como de la representación de la Entidad Pública en los actos judiciales derivados del ejercicio de la Ley Orgánica 5/2000.
- **Área de Estudios, Programas y Formación.** Impulsa el desarrollo técnico de la intervención de la Agencia con el mayor respaldo científico. Sus objetivos fundamentales se dirigen al fomento de Programas especializados de intervención, al desarrollo de estudios e investigaciones en colaboración con las universidades e instituciones académicas, a la implementación de la formación continua de los profesionales de la Agencia y a la difusión, a través de publicaciones, congresos o jornadas, de los avances que se consiguen.
- **Área de Inspección de Centros y Programas.** Da una respuesta directa a la función de la Agencia señalada con anterioridad: “ejercicio de las facultades administrativas de dirección, inspección, supervisión y control de los centros y servicios dependientes de la Agencia, tanto propios como concertados, en los que se cumplan las medidas impuestas a los menores infractores”, tarea que se viene desarrollando desde una perspectiva no sólo de control, sino también, especialmente, desde criterios actuales de calidad y excelencia, impulsando las mejores prácticas en relación estrecha con el resto de Áreas.

PROGRAMAS/INTERVENCIÓN GENERAL					
INDIVIDUAL	GENERAL/GRUPAL		ESPECIALIZADA		PROYECCIÓN SOCIAL
	INTERNAMIENTO	MEDIO ABIERTO	INTERNAMIENTO	MEDIO ABIERTO	
<p>Programas y actuaciones individualizadas en función de características y necesidades particulares y que figurarán en su programa individualizado</p> <p>Programa de visitas y el Programa de salidas, en su caso.</p> <p>Se incluirán derivaciones a recursos especializados (consumo de drogas, salud mental, atención a la familia, atención a la infancia, etc.) y la coordinación entre profesionales, todo ello en función del tipo de medida judicial del que se trate.</p> <p>Incluirá los tratamientos individualizados (terapia, entrevistas, tutorías, etc.)</p> <p>Incluirá la participación en programas generales, troncales o específicos</p>	<p>Desarrollo Personal</p> <p>Socioculturales</p> <p>Ocupacionales</p> <p>Educación Física y Deporte</p> <p>Programa de vida cotidiana</p> <p>Ocio y Tiempo Libre</p> <p>Programa de ayuda entre iguales</p> <p>Otros (Ed. Vial, afectivo-sexual...)</p>	<p>Actividades socioeducativas en Centros de Día (específicas para cubrir contenidos de LV, TSE, ACD, etc.)</p>	<p>En función de la conducta infractora:</p> <p>Programa educativo-terapéutico por Maltrato Familiar Ascendente</p> <p>Violencia en la relación de Pareja (VIOPAR)</p> <p>Agresores Sexuales</p> <p>En función de particularidades y necesidades específicas:</p> <p>Atención a madres con hijos menores de tres años</p> <p>Paternidad Responsable (PARES)</p> <p>Atención a Drogodependencias (Internamiento Terapéutico y Programa ENLACE)</p> <p>Terapéutico por Salud Mental</p>	<p>Grupo Educativo de Convivencia</p> <p>Programa educativo-terapéutico por Maltrato Familiar Ascendente</p> <p>Programa de Apoyo Familiar (PAF)</p> <p>Programa de mediación y solución alternativa de problemas</p> <p>Programa de Autonomía personal</p> <p>Programa ENLAZADOS (Atención a menores con consumo de drogas)</p>	<p>Programas y actividades orientados a la sociedad con el fin de:</p> <p>Potenciar valores democráticos y de participación ciudadana</p> <p>Fomentar la solidaridad</p> <p>Favorecer una imagen positiva de los menores</p> <p>Campaña de donación de juguetes</p> <p>Voluntariado</p> <p>Conciertos y obras de teatro</p> <p>Publicaciones</p> <p>Concursos literarios</p> <p>Exposiciones</p> <p>Competiciones deportivas</p> <p>Tareas asistenciales y medioambientales</p>
<p>Escolares (CREI, para internamientos; Medio Abierto: Acuerdo con C. de Educación para inclusión en el sistema educativo de menores no escolarizados</p> <ul style="list-style-type: none"> • Inserción Laboral PRIAMO_é 					
<ul style="list-style-type: none"> • Programa para la Predicción del Riesgo de Reincidencia + Historial Criminológico y Social • Programa Central de Tratamiento Educativo y Terapéutico para Menores Infractores 					

02. Datos Estadísticos

02.1. Datos Globales

RESUMEN DATOS 2014

	ALTAS 2014				ALTAS 2014 + AÑO ANTERIOR*				EJECUTADAS**			
	MENORES DISTINTOS ATENDIDOS	MEDIDAS	DELITOS		MENORES DISTINTOS ATENDIDOS	MEDIDAS	DELITOS		MENORES DISTINTOS ATENDIDOS	MEDIDAS	DELITOS	
			1º	TODOS			1º	TODOS			1º	TODOS
REP. EXTRAJUDICIALES	464	469	469	495	552	557	557	594	552	561	561	
MEDIO ABIERTO	1.206	1.332	1.332	2.095	2.184	2.313	2.313	3.564	2.184	2.594	2.594	
INTERNAMIENTO	252	280	280	486	497	525	525	952	497	729	729	
TOTAL	1.922	2.081	2.081	3.076	3.233	3.395	3.395	5.110	3.233	3.884	3.884	

* Número de medidas procedentes del año anterior a fecha 1 de enero de 2014 + altas 2014 en su forma inicial

** Número de medidas procedentes del año anterior a fecha 1 de enero de 2014 + altas 2014 en su forma inicial + las sucesivas modificaciones de las mismas al amparo de la LO 5/2000

	ALTAS				ALTAS + AÑO ANTERIOR				EJECUTADAS			
	Menores distintos	Medidas	Delitos		Menores distintos	Medidas	Delitos		Menores distintos	Medidas	Delitos	
			1º	Todos			1º	Todos			1º	Todos
TOTAL MEDIO ABIERTO + INTERNAMIENTO	1.458	1.612	1.612	2.581	2.681	2.838	2.838	4.516	2.681	3.323	3.323	

Distribución ALTAS Medio Abierto + Internamiento por DELITO



Distribución ALTAS Medio Abierto + Internamiento por GÉNERO

GÉNERO	ALTAS			
	MA	Int.	TOTAL	TOTAL %
Masculino	989	215	1.204	82,58 %
Femenino	217	37	254	17,42 %
TOTAL	1.206	252	1.458	100 %

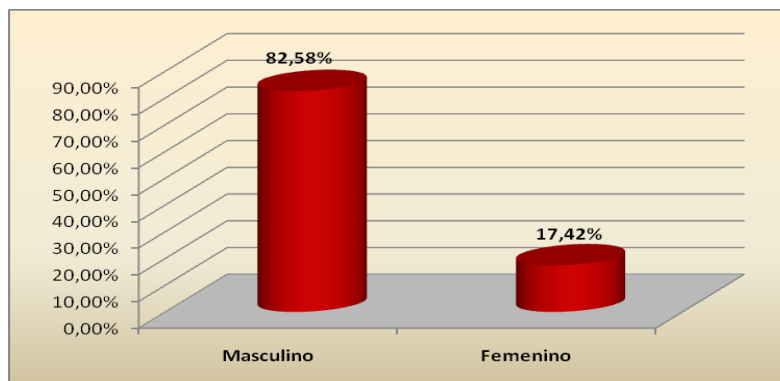

Distribución ALTAS Medio Abierto + Internamiento por EDAD

EDAD	ALTAS			
	MA	Int.	TOTAL ABS.	TOTAL %
14	14	3	17	1,17 %
15	119	17	136	9,33 %
16	223	53	276	18,93 %
17	329	76	405	27,78 %
18	315	71	386	26,47 %
19 o más	206	32	238	16,32 %
TOTAL	1.206	252	1.458	100 %

EDAD		14	15	16	17	18	19 o +	TOTAL
2009	MA	18	113	297	488	494	378	1788
	I	8	36	64	91	83	48	330
	TOTAL	1,2 %	7 %	17,1 %	27,3 %	27,3 %	20,1 %	2.118
2010	MA	12	97	296	423	537	439	1804
	I	6	32	66	83	80	54	321
	TOTAL	0,9 %	6,1 %	17 %	23,8 %	29 %	23,2 %	2.125
2011	MA	11	99	249	406	449	454	1668
	I	5	25	57	96	93	61	337
	TOTAL	0,8 %	6,2 %	15,3 %	25 %	27 %	25,7 %	2.005
2012	MA	18	96	240	378	402	277	1411
	I	9	23	47	84	76	48	287
	TOTAL	1,6 %	7 %	16,9 %	27,2 %	28,2 %	19,1 %	1.698
2013	MA	15	127	249	344	363	213	1.311
	I	4	34	47	65	66	42	258
	TOTAL	1,2 %	10,3 %	18,9 %	26,1 %	27,3 %	16,2 %	1.569
2014	MA	14	119	223	329	315	206	1.206
	I	3	17	53	76	71	32	252
	TOTAL	1,1 %	9,3 %	18,9 %	27,7 %	26,4 %	16,3 %	1.458

Distribución ALTAS Medio Abierto + Internamiento por PROCEDENCIA GEOGRÁFICA

PROCEDENCIA GEOGRÁFICA	ALTAS			
	MA	Int.	TOTAL ABS.	TOTAL %
España	766	120	886	60,7 %
Magreb	94	33	127	8,7 %
Latinoamerica	230	64	294	20,3 %
Europa Comunitaria	93	30	123	8,4 %
Europa no Comunitaria	4	1	5	0,3 %
Otra	19	4	23	1,6 %
TOTAL	1.206	252	1.458	100 %

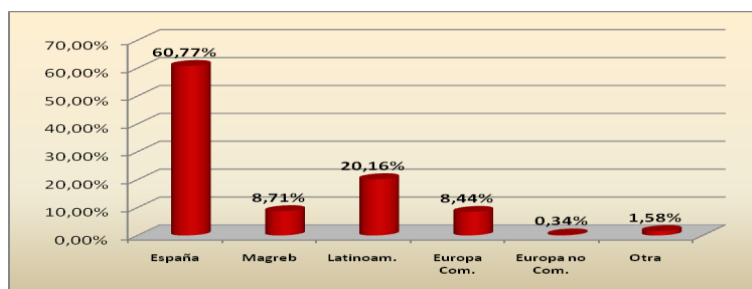

PROCEDENCIA GEOGRÁFICA		ESPAÑA	MAGREB	LATINO AMERICA	EUROPA COM.	EUROPA NO COM.	OTRAS	TOTAL
2009	MA	1079	155	422	82	17	33	1788
	I	155	49	95	19	4	8	330
	TOTAL	58,3 %	9,6 %	24,4 %	4,7 %	1 %	1,9 %	2118
2010	MA	1103	140	405	111	8	37	1804
	I	170	41	85	18	2	5	321
	TOTAL	59,9 %	8,5 %	23 %	6,1 %	0,5 %	2 %	2125
2011	MA	1002	146	386	96	11	27	1668
	I	164	47	96	20	0	10	337
	TOTAL	58,2 %	9,6 %	24 %	5,8 %	0,5 %	1,9 %	2005
2012	MA	826	136	333	83	6	27	1411
	I	137	47	80	18	1	4	287
	TOTAL	56,7 %	10,8 %	24,3 %	5,9 %	0,4 %	1,8 %	1698
2013	MA	736	139	319	86	8	23	1311
	I	132	34	59	29	0	4	258
	TOTAL	55,3 %	11,1 %	24,1 %	7,3 %	0,5 %	1,7 %	1569
2014	MA	886	127	294	123	5	23	1.206
	I	120	33	64	30	1	4	252
	TOTAL	60,7 %	8,7 %	20,1 %	8,4 %	0,3 %	1,5 %	1.458

ALTAS 2008-14: Respecto a número de menores

	2008	2009	2010	2011	2012	2013	2014
Rep. Extrajudicial	493	591	574	559	501	454	464
Medio Abierto	1.851	1.788	1.804	1.668	1.411	1.311	1.206
Internamiento	429	330	321	337	287	258	252
TOTAL	2.773	2.709	2.699	2.564	2.199	2.023	1.922
	-64 -2,30 %	-10 -0,36 %	-135 -5 %	-365 -14,24 %	-176 -8 %	-101 -4,9 %	

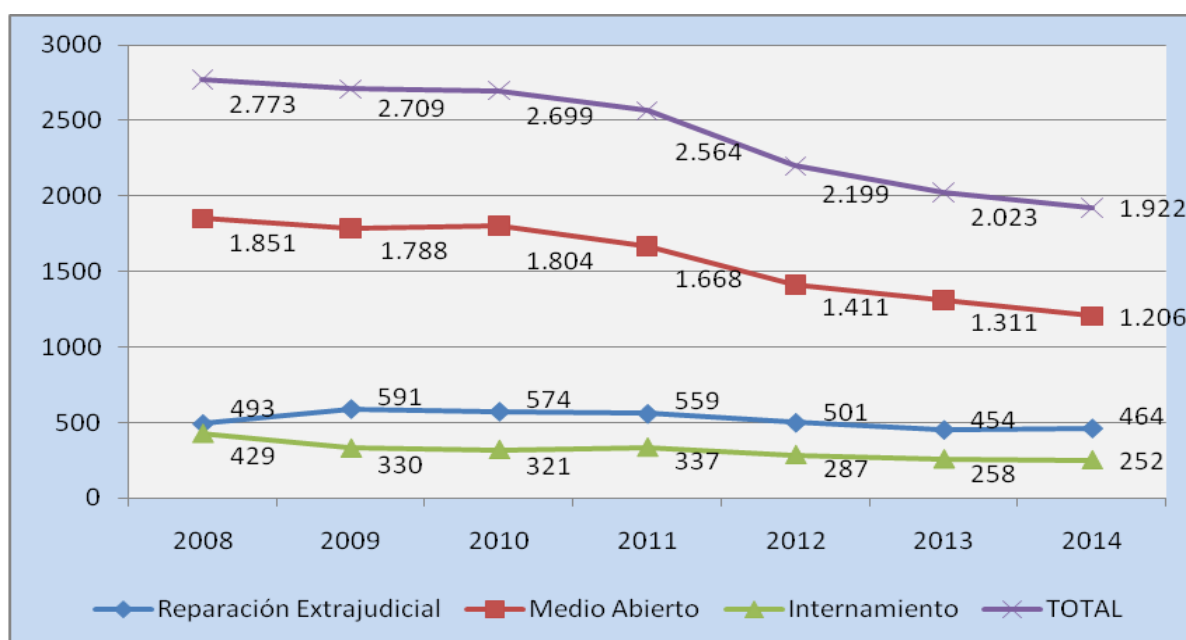

ALTAS 2008-14: Respeto a número de medidas							
	2008	2009	2010	2011	2012	2013	2014
Reparación Ext.	493	591	586	575	514	459	469
Medio Abierto	2.455	2.352	1.959	1.852	1.553	1.442	1.332
Internamiento	429	364	343	369	319	288	280
TOTAL	3.377	3.307	2.888	2.796	2.386	2.189	2.081
	-70 -2,07 %	-419 -12,67 %	-92 -3,18 %	-410 -14,66 %	-197 -8,26 %	-108 -4,93 %	

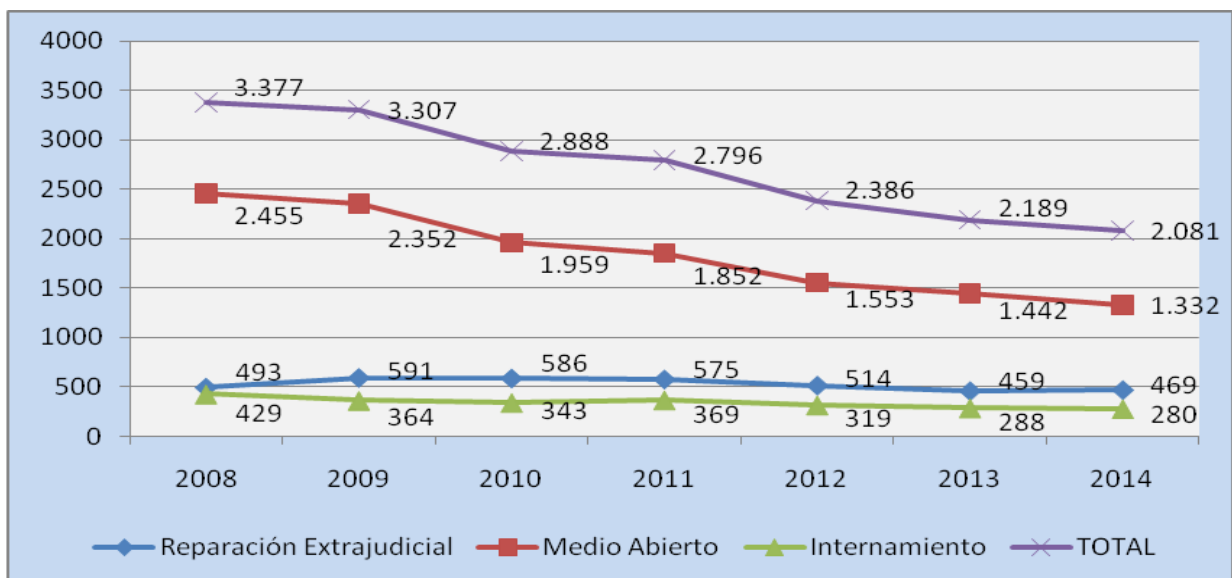

TIPO DE DELITO	2008		2009		2010		2011		2012		2013		2014		TENDENCIA
Delitos de carácter sexual	40		28		26		19		19		18		9		v
Robo con intimidación	562	1.076	250	999	236	724	232		197	650	189	583	135	478	v
Robo con violencia	514		749		488		479		453		394		343		
Robo con fuerza	307		246		270		273		238		218		189		v
Lesiones	405		363		336		287		238		200		208		
Hurtos	276		220		246		233		193		202		200		v
Amenazas	81		81		86		75		64		49		56		
Maltrato familiar/Violencia doméstica	282		268		217		216		205		197		163		v
Homicidio/Asesinato (incl. grado de tentativa)	25		51		14		5		6		11		2		
Tráfico de drogas/Contra la Salud Pública	40		41		34		17		27		14		20		
Atentado contra la autoridad	12		12		67		90		54		67		64		
Delitos contra la seg. vial					91		70		46		23		32		
Otros (Daños, Estafa, Robo vehículo, Tenencia armas...)	340		407		191		225		132		148		191		
TOTAL	2.884		2.716		2.302		2.221		1.872		1.730		1.612		v

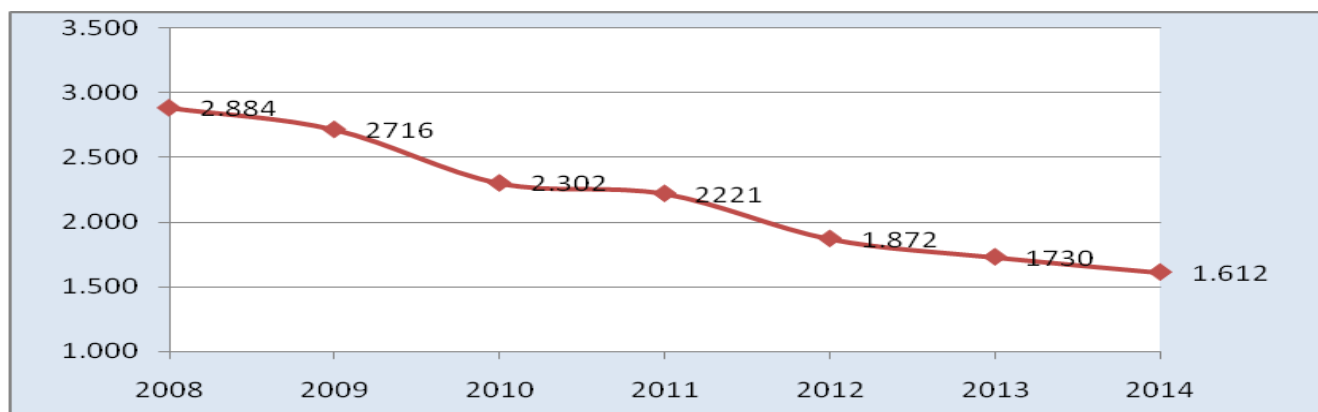

02.2. Área de Menores en Conflicto Social

ÁREA DE MENORES EN CONFLICTO SOCIAL

El Área se organiza en dos Programas diferenciados en sus objetivos y complementados en sus actuaciones:

- Programa de Reparaciones Extrajudiciales
- Programa de Ejecución de Medidas en Medio Abierto

	Proceden de 2013	ALTAS 2014	TOTAL
Reparaciones Extrajudiciales	88	469	557
Medidas en medio abierto	981	1.332	2.313
TOTAL	1.069	1.801	2.870

	Reparaciones Extrajudiciales	Medio Abierto	TOTAL
Total medidas ejecutadas* en Medio Abierto y Soluciones Extrajudiciales	561	2.594*	3.155
Total Menores afectados	552	2.184	2.736

* Número de medidas procedentes del año anterior a fecha 1 de enero de 2014 + altas 2014 en su forma inicial + las sucesivas modificaciones de las mismas al amparo de la LO 5/2000

Programa de Reparaciones Extrajudiciales

REPARACIONES EXTRAJUDICIALES - ALTAS 2014	TOTAL
Reparaciones Extrajudiciales	469
Menores afectados	464

REP. EXTRAJUDICIALES – PROCEDENTES DE 2013 + ALTAS 2014	TOTAL
Reparaciones Extrajudiciales	557
Menores afectados	552
Actuaciones para las medidas fiscales de Reparaciones Extrajudiciales	561

ACTUACIONES EN REPARACIONES EXTRAJUDICIALES SEGÚN TIPO DE SOLUCIÓN EXTRAJUDICIAL	
Conciliación	45
Reparación social	252
Tareas socioeducativas	89
Sin especificar/En desarrollo	87
TOTAL	473

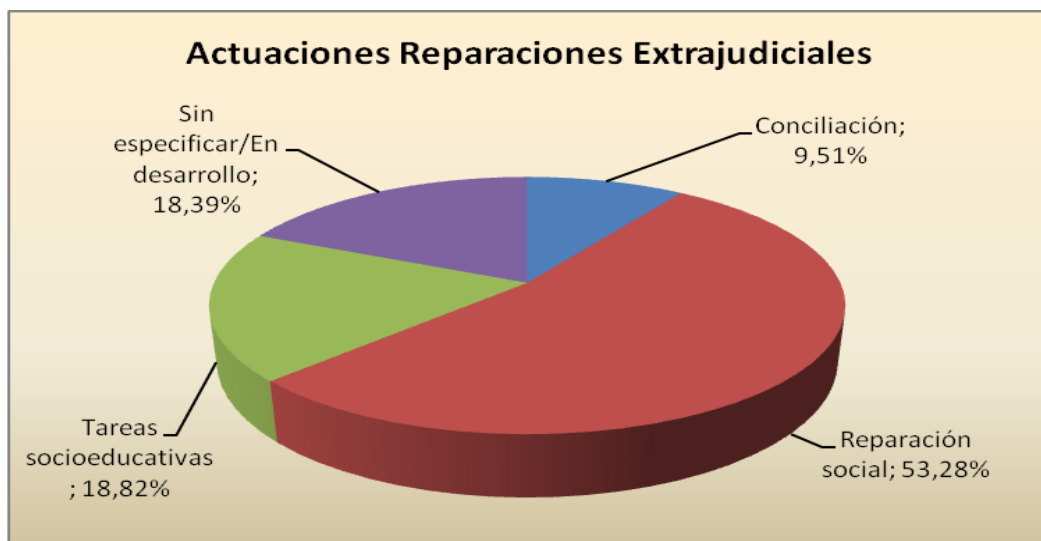

REPARACIONES EXTRAJUDICIALES QUE FUERON ALTA EN 2014 SEGÚN PRIMER DELITO IMPUTADO

HECHO DELICTIVO	Número de casos	%
Hurto	104	21,99 %
Lesiones/Agresión	70	14,80 %
Robo con fuerza	41	8,67 %
Amenazas/Intimidación/Coacción	35	7,40 %
Maltrato/Maltrato familiar	32	4,65 %
Contra la seguridad vial	32	6,77 %
Daños	26	5,50 %
Otros	26	7,61 %
Contra la integridad moral/Injurias/Insultos	23	4,86 %
Atentado contra la autoridad/Orden público	23	4,86 %
Robo con violencia	23	4,86 %
Deslucimiento bienes inmuebles	11	2,33 %
Denuncia falsa	8	1,69 %
Contra la salud pública/Tráfico drogas	6	1,27 %
Robo con intimidación	5	1,06 %
Usurpación (domicilio, identidad, otros)	4	0,85 %
Violencia de género	2	0,42 %
Estafa/Falsedad	2	0,42 %
TOTAL	473	100 %

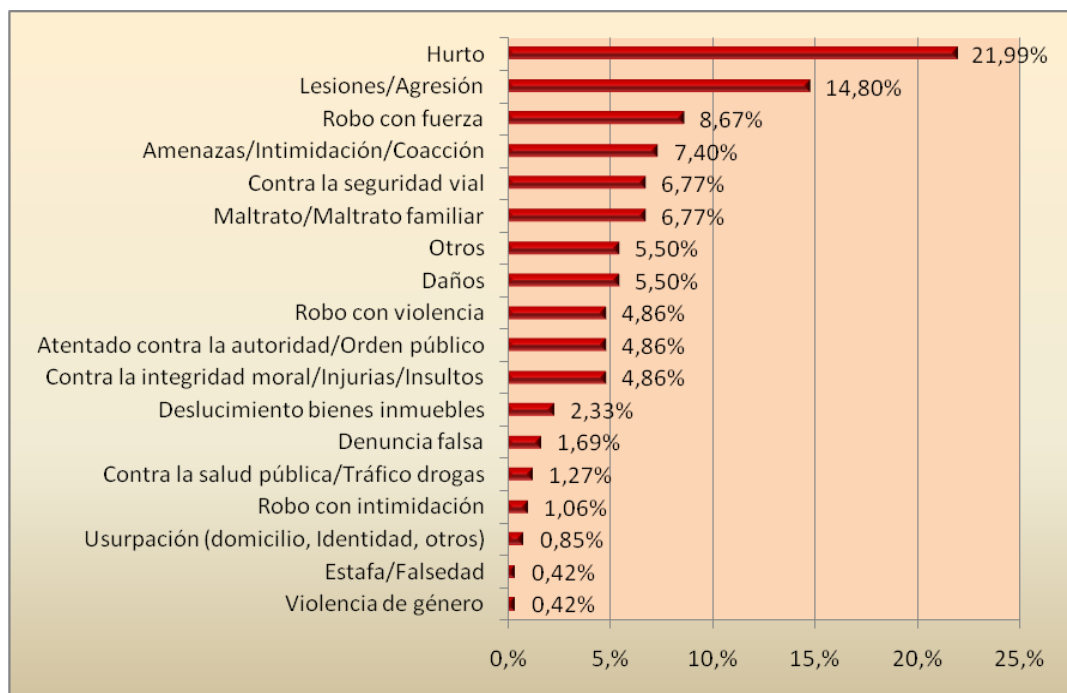

REPARACIONES EXTRAJUDICIALES. PERFIL DE POBLACIÓN EN FUNCIÓN DE ALTAS 2014

GÉNERO	Número de menores	%
Masculino	332	71,55 %
Femenino	132	28,45 %
TOTAL	464	100 %

EDAD	Número de menores	%
14 años	17	3,66 %
15 años	66	14,22 %
16 años	114	24,57 %
17 años	118	25,43 %
18 años	128	27,59 %
19 años o más	21	4,53 %
TOTAL	464	100 %

PROCEDENCIA GEOGRÁFICA	Número de menores	%
España	355	76,51 %
Latinoamérica	15	13,36 %
Magreb	62	3,23 %
Europa Comunitaria	23	4,96 %
Europa no Comunitaria	5	1,08 %
Otra	4	0,86 %
TOTAL	464	100 %

Programa de Medio Abierto

- Tratamiento ambulatorio
- Asistencia a un Centro de Día
- Permanencia de fin de semana en domicilio
- Libertad vigilada
- Convivencia con otra persona, familia o grupo educativo
- Prestaciones en beneficio de la comunidad
- Realización de tareas socio-educativas

MEDIDAS EN MEDIO ABIERTO ALTAS EN 2014

Medio Abierto Altas 2013	Total
Medidas	1.332
Menores distintos afectados	1.206

Medidas ejecutadas	Altas 2014	Agrupadas
Asistencia a Centro de Día	13	13
Convivencia cautelar con otra familia	4	10
Convivencia cautelar con otra familia en sustit. LV cautelar		
Convivencia con otra familia/Gº Educativo	6	
Convivencia con otra familia en sustit. LV		34
Fin de semana domicilio en sustitución F/S en centro	2	
Fin de semana domicilio	23	
Fin de semana en domicilio en sustitución de PBC	9	
Libertad vigilada (LV)	526	733
LV cautelar	76	
LV cautelar en sustitución de internamiento	1	
LV complemento de internamiento	58	
LV en sustitución de convivencia		
LV en sustitución de internamiento	13	
LV en sustitución de PBC	11	
LV en sustitución de Tareas Socioeducativas	3	
LV por internamiento en suspenso	45	407
Prestaciones en beneficio de la comunidad (PBC)	407	
Tareas socioeducativas	129	129
Tareas socioeducativas sustitución de internamiento		
Tareas socioeducativas en sustitución de PBC		
Tratamiento ambulatorio	5	6
Tratamiento ambulatorio en sustitución de LV	1	
TOTAL	1.332	1.332

MEDIDAS EN MEDIO ABIERTO QUE FUERON ALTA EN 2014 SEGÚN PRIMER DELITO IMPUTADO

HECHO DELICTIVO	Número de casos	%
Robo con violencia	270	20,27 %
Lesiones/Agresión	189	14,19 %
Hurto	170	12,76 %
Robo con fuerza	148	11,11 %
Maltrato/Maltrato familiar	127	7,43 %
Robo con intimidación	111	8,33 %
Atentado contra la autoridad/Orden público	59	4,43 %
Daños	45	3,38 %
Amenazas/Intimidación/Coacción	45	3,38 %
Contra la integridad moral/Injurias/Insultos	41	3,08 %
Contra la seguridad vial	30	2,25 %
Otros	19	3,53 %
Contra la salud pública/Tráfico drogas	18	1,35 %
Deslucimiento bienes inmuebles / Incendio	17	1,28 %
Usurpación (vivienda, identidad...)	13	0,98 %
Quebrantamiento de medida	7	0,53 %
Estafa/Falsedad	6	0,45 %
Delitos de carácter sexual	6	0,45 %
Allanamiento de morada	5	0,38 %
Tenencia ilícita de armas	5	0,38 %
Contra la Admon. de Justicia	1	0,08 %
Homicidio / Asesinato	0	0 %
TOTAL	1.332	100 %



MEDIDAS EN MEDIO ABIERTO EJECUTADAS** EN 2014

Medio Abierto	Proceden de 2013	Sobre altas de 2014	Total
Proceden 2013 + Altas 2014*	981	1.332	2.313
Medidas Ejecutadas**	1.023	1.571	2.594
Menores distintos afectados	978	1.206	2.184

*Número de medidas procedentes del año anterior a fecha 1 de enero de 2013+altas 2013 en su forma inicial

**Número de medidas impuestas al inicio de la ejecución, más las procedentes de año/s anterior/es, más las sucesivas modificaciones de las mismas al amparo de la LO 5/2000

MEDIDAS EJECUTADAS	PROCEDEN DE 2013	ALTAS 2014	TOTAL	AGRUPADAS
Asistencia a Centro de Día	3	15	18	18
Convivencia cautelar con otra familia	2	5	7	19
Convivencia cautelar con otra familia en sustit. LV cautelar	1		1	
Convivencia con otra familia/Gº Educativo	3	7	10	
Convivencia con otra familia en sustit. LV	1		1	
Fin de semana domicilio en sustitución F/S en centro		2	2	49
Fin de semana domicilio	8	27	35	
Fin de semana en domicilio en sustitución de PBC	1	11	12	
Libertad vigilada (LV)	626	621	1.247	1.639
LV cautelar	34	90	124	
LV cautelar en sustitución de internamiento		1	1	
LV complemento de internamiento	29	68	97	
LV en sustitución de convivencia	1		1	
LV en sustitución de internamiento	3	15	18	
LV en sustitución de PBC	3	13	16	
LV en sustitución de Tareas Socioeducativas	3	4	7	
LV por internamiento en suspenso	75	53	128	
Prestaciones en beneficio de la comunidad (PBC)	151	480	631	
Tareas socioeducativas	75	152	227	229
Tareas socioeducativas sustitución de internamiento	1		1	
Tareas socioeducativas en sustitución de PBC	1		1	
Tratamiento ambulatorio	2	6	8	9
Tratamiento ambulatorio en sustitución de LV		1	1	
TOTAL	1023	1571	2.594	

MEDIDAS EN MEDIO ABIERTO (Altas 2014 + procedentes 2013) SEGÚN PRIMER DELITO IMPUTADO

HECHO DELICTIVO	Número de casos	%
Robo con violencia	510	22,05 %
Hurto	285	12,32 %
Lesiones/Agresión	281	12,15 %
Robo con fuerza	276	11,93 %
Robo con intimidación	244	10,55 %
Maltrato/Maltrato familiar	218	9,42 %
Atentado contra la autoridad/Orden público	96	4,15 %
Amenazas/Intimidación/Coacción	71	3,07 %
Daños	63	2,72 %
Contra la integridad moral/Injurias/Insultos	62	2,68 %
Contra la seguridad vial	42	1,82 %
Otros	32	1,38 %
Contra la salud pública/Tráfico drogas	26	1,12 %
Delitos de carácter sexual	22	0,95 %
Usurpación (vivienda, identidad...)	21	0,91 %
Deslucimiento bienes inmuebles / Incendio	17	0,73 %
Allanamiento de morada	14	0,61 %
Estafa/Falsedad	11	0,48 %
Tenencia ilícita de armas	11	0,48 %
Quebrantamiento de medida	9	0,39 %
Homicidio / Asesinato	2	0,09 %
TOTAL	2.313	100 %

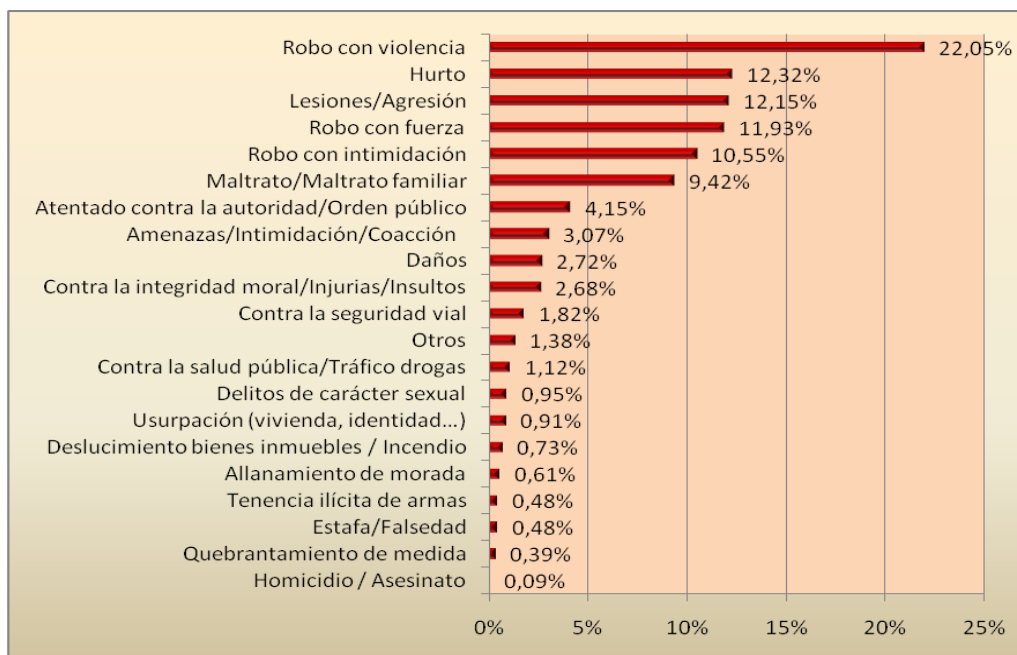

MEDIO ABIERTO. PERFIL DE POBLACIÓN
EN FUNCIÓN DE ALTAS 2014

Altas medio abierto en 2014	Total
Medidas	1.332
Menores distintos afectados	1.206

GÉNERO	Nº de menores	%
Masculino	989	82,01 %
Femenino	217	17,99 %
TOTAL	1.206	100 %

EDAD CUMPLIDA EN 2014	Nº de menores	%
14 años	14	1,16 %
15 años	119	9,87 %
16 años	223	18,49 %
17 años	329	27,28 %
18 años	315	26,12 %
19 años o más	206	17,08 %
TOTAL	1.206	100 %

PROCEDENCIA GEOGRÁFICA	Nº de menores	%
España	766	63,52 %
Latinoamérica	230	19,07 %
Magreb	94	7,79 %
Europa Comunitaria	93	7,71 %
Europa no Comunitaria	4	0,33 %
Otra	19	1,58 %
TOTAL	1.206	100 %

02.3. Área de Ejecución de Medidas Judiciales de Internamiento

MEDIDAS DE INTERNAMIENTO ALTAS EN 2014

Internamiento Altas 2014	Total
Medidas	280
Menores distintos afectados	252

Tipo de internamiento (agrupados) Altas 2014	Nº de altas	%
Régimen Abierto	25	8,93 %
Régimen Semiabierto	143	51,07 %
Régimen Cerrado	47	16,79 %
Terapéutico (A, SA, C)	37	13,21 %
Permanencia de fin de semana en centro	28	10 %
TOTAL	280	100 %

Tipo de internamiento (agrupados) Altas 2014+ Año anterior	Procedentes año 2013	Altas 2014	TOTAL
Régimen Abierto	15	25	40
Régimen Semiabierto	139	143	282
Régimen Cerrado	42	47	89
Terapéutico (A, SA, C)	44	37	81
Permanencia de fin de semana en centro	5	28	33
TOTAL	245	280	525

MEDIDAS DE INTERNAMIENTO QUE FUERON ALTAS EN 2014 SEGÚN PRIMER DELITO IMPUTADO

Hechos delictivos*	Nº de casos	%
Contra la integridad moral	1	0,36 %
Contra la salud pública/Tráfico drogas	2	0,71 %
Contra la seguridad vial	2	0,71 %
Homicidio/Asesinato (incluido grado de tentativa)	2	0,71 %
Tenencia ilícita de armas	3	1,07 %
Delitos de carácter sexual	3	1,07 %
Atentado contra la autoridad/Orden público	5	1,79 %
Amenazas/Intimidación/Coacción	11	3,93 %
Lesiones/Agresión	19	6,79 %
Robo con intimidación	24	8,57 %
Otros	28	10,00 %
Hurto	30	10,71 %
Maltrato/Maltrato familiar/Violencia de género	36	12,86 %
Robo con fuerza	41	14,64 %
Robo con violencia	73	26,07 %
TOTAL	280	100 %

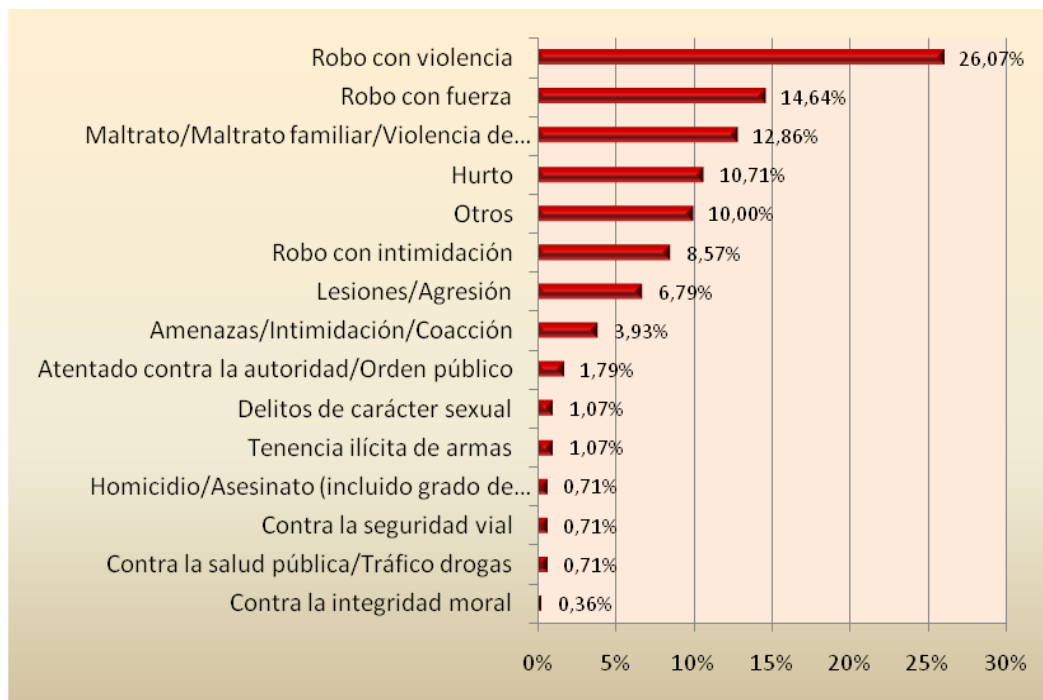

MEDIDAS DE INTERNAMIENTO EJECUTADAS** EN 2014

Internamiento	Proceden de 2013	Sobre Altas de 2014	Total
Proceden 2013 + Altas 2014*	245	280	525
Medidas Ejecutadas**	245	484	729
Menores distintos afectados	245	252	497

*Número de medidas procedentes del año anterior a fecha 1 de enero de 2012 + altas 2012 en su forma inicial

** Número de medidas procedentes del año anterior a fecha 1 de enero de 2012 + altas 2012 en su forma inicial + las sucesivas modificaciones de las mismas al amparo de la LO 5/2000

Tipo de internamiento	Medidas ejecutadas	%
Régimen Abierto	58	7,96 %
Régimen Semiabierto	391	53,64 %
Régimen Cerrado	122	16,74 %
Terapéutico	104	14,27 %
Permanencia de fin de semana en centro	54	7,41 %
TOTAL	729	100 %

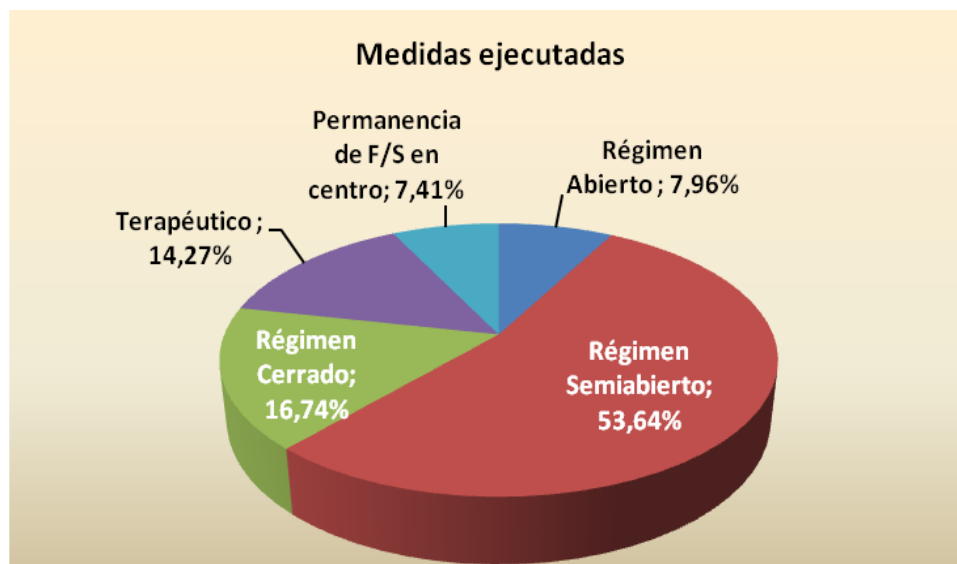

MEDIDAS DE INTERNAMIENTO (Altas 2014 + procedentes 2013) SEGÚN PRIMER DELITO IMPUTADO

Hechos delictivos*	Nº de casos	%
Robo con violencia	153	29,14 %
Maltrato/Maltrato familiar/Violencia de género	93	17,71 %
Robo con fuerza	71	13,52 %
Robo con intimidación	50	9,52 %
Lesiones/Agresión	42	8,00 %
Hurto	34	6,48 %
Amenazas/Intimidación/Coacción	16	3,05 %
Otros	15	2,86 %
Homicidio/Asesinato (incluido grado de tentativa)	15	2,86 %
Atentado contra la autoridad/Orden público	13	2,48 %
Delitos de carácter sexual	9	1,71 %
Contra la integridad moral	5	0,95 %
Tenencia ilícita de armas	4	0,76 %
Contra la salud pública/Tráfico drogas	3	0,57 %
Contra la seguridad vial	2	0,38 %
TOTAL	525	100 %

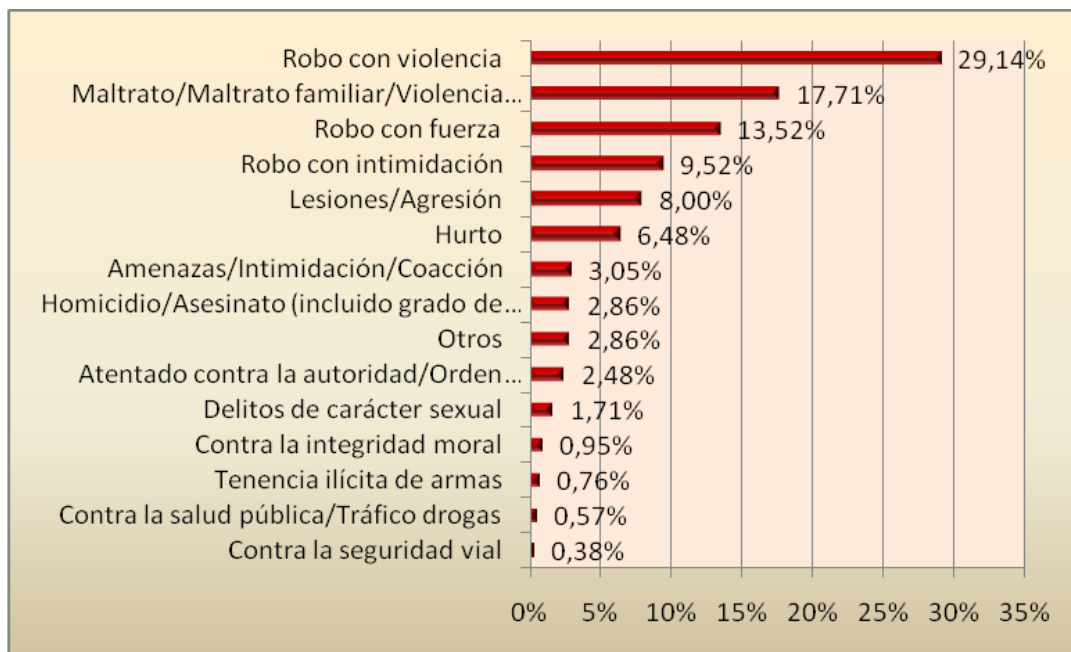

INTERNAMIENTO. PERFIL DE POBLACIÓN
EN FUNCIÓN DE ALTAS 2014

Altas Internamiento en 2014	Total
Medidas	280
Menores distintos afectados	252

GÉNERO	Nº de menores	%
Masculino	215	85,32 %
Femenino	37	14,68 %
TOTAL	252	100 %

EDAD CUMPLIDA EN 2013	Nº de menores	%
14 años	3	1,19 %
15 años	17	6,75 %
16 años	53	21,03 %
17 años	76	30,16 %
18 años	71	28,17 %
19 años o más	32	12,70 %
TOTAL	252	100 %

PROCEDENCIA GEOGRÁFICA	Nº de menores	%
España	120	47,62 %
Latinoamérica	64	25,40 %
Magreb	33	13,10 %
Europa Comunitaria	30	11,90 %
Europa no Comunitaria	1	0,40 %
Otra	4	1,59 %
TOTAL	252	100 %

02.4. Otros datos

ÁREA DE ASESORAMIENTO TÉCNICO A LA ADMINISTRACIÓN DE JUSTICIA

Asistencia a Actos Judiciales	Nº de Asistencias
Juzgados de Guardia	209
Juzgado de Menores nº 1	491
Juzgado de Menores nº 2	455
Juzgado de Menores nº 3	561
Juzgado de Menores nº 4	577
Juzgado de Menores nº 5	452
Juzgado de Menores nº 6	453
Juzgado de Ejecuciones (Juzgado de Menores nº 7)	493
Audiencia Provincial	50
TOTAL	3741

Informes emitidos en el año 2014 en el Área de Asesoramiento:

Informes emitidos	Nº de Informes
Guardias Medidas Cautelares	300
Casos informados	3000
Juzgado de Ejecuciones	495
Juzgados de Instrucción de Madrid	0
Fiscalía de Protección	0
TOTAL	3795

Solicitudes de Asistencia Letrada para Comparecencia de Solución Extrajudicial	526
--	-----

ÁREA DE GESTIÓN DE EXPEDIENTE ÚNICO

ACTUACIÓN EN RELACIÓN A JUZGADOS Y FISCALÍA	Nº de actuaciones
Juzgado de Menores Nº 1	485
Juzgado de Menores Nº 2	460
Juzgado de Menores Nº 3	570
Juzgado de Menores Nº 4	550
Juzgado de Menores Nº 5	450
Juzgado de Menores Nº 6	440
Juzgado de Menores Nº 7	474
Informes Juzgado Nº 7	484
Medidas Cautelares	209
Informes para Adopción de Medidas Cautelares	34
Ruedas de Reconocimiento y tomas de declaración	5
Respuesta a Abogados	59
Informes Varios	32
Certificados de internamiento	17
Respuestas a otras instituciones	43
Casos derivados a CIS Instituciones Penitenciarias	9

ACTUACIÓN EN RELACIÓN A DIGITALIZACIÓN DE EXPEDIENTES - 2014	
Total de documentos recibidos en la ARMMI desde las Instancias judiciales (Juzgados y Fiscalía de Menores, e informes elaborados por el Área de Equipos Técnicos de Asesoramiento) y otros (Comunidades Autónomas, Letrados, Menores, IMFM, otros Juzgados, etc.)	14.372
Total de documentos emitidos por la ARMMI generados por la ejecución de las diferentes medidas judiciales (Informes elaborados por el Área de Gestión de Expediente Único, por el Área de Coordinación de Centros y los Centros de Ejecución de medidas judiciales de internamiento, por el Área de Menores en Conflicto Social (Programa de Medio Abierto y Programa de Reparaciones Extrajudiciales)	25.731
TOTAL DE DOCUMENTOS	40.103

ÁREA DE INSPECCIÓN DE CENTROS

RECURSO	VISITAS DE INSPECCIÓN
Centro de Día Arcadia	10
Centro de Día Madrid	10
Centro de Día Donoso Cortés	10
Grupo de Convivencia Luis Amigó	10
Programa Redes	8
Programa de LV Diagrama	10
Programa PAIS	12
Programa PRISMA	12
TOTAL	82
Número de informes de evaluación: 24	

ÁREA DE ESTUDIOS, PROGRAMAS Y FORMACIÓN

1.- Desarrollo y seguimiento de la ejecución de Programas Especializados Generales:

- 1.1.- Programa para la Predicción del Riesgo de Reincidencia.
- 1.2.- Programa Central de Tratamiento Educativo y Terapéutico para Menores Infractores.

2.- Desarrollo y seguimiento de la ejecución de Programas Especializados Específicos:

- 2.1.- Programa de Tratamiento Educativo y Terapéutico por Maltrato Familiar Ascendente.
- 2.2.- Programa de Tratamiento Educativo y Terapéutico para Agresores Sexuales Juveniles.
- 2.3.- Programa de Intervención por Consumo de Drogas:
 - 2.3.1.- Programa ENLACE
 - 2.3.2.- Programa Terapéutico CEMJ “El Pinar”
 - 2.3.2.- Programa régimen cerrado CEMJ “Teresa de Calcuta”
- 2.4.- Programa de Intervención por Salud Mental.
- 2.5.- Programa de atención a madres gestantes o con hijos menores de tres años.
- 2.6.- Programa de Paternidad Responsable. (PARES)
- 2.7.- Programa de Violencia en la Relación de Pareja (VIOPAR)

3.- Organización y participación en Congresos, Cursos, Seminarios y Jornadas, entre otros:

- Monográfico, en colaboración con D.G. Función Pública, “Psicopatía Infanto-Juvenil y su relación con la conducta infractora”. Madrid. Febrero 2014.
- Monográfico, en colaboración con D.G. Función Pública, “Salud Mental y Justicia de Menores. Reflexión sobre un modelo integrador”. Madrid. Octubre de 2014.
- Jornada “Análisis de casos clínicos”. Madrid. Junio 2014
- XII Congreso Internacional de Infancia Maltratada. Bilbao, Noviembre 2014.
- VI Conferencia Internacional: “La privación de libertad en los niños como último recurso: hacia políticas alternativas basadas en la evidencia”. Bruselas. Diciembre 2014.
- Seminario: “Las Observaciones Generales del Comité a la Convención de Naciones Unidas de los Derechos del Niño de 1989”. Universidad de Comillas. Madrid. Enero de 2014.

- Seminario Internacional: “La responsabilidad penal de los menores en España: Evolución y estado actual a la luz de la Ley Orgánica 5/2000” Universidad de Comillas. Madrid. Octubre de 2014.
- Seminario Internacional de Justicia Juvenil. Santiago de Chile. Noviembre 2014.
- Coordinación y participación en el Máster de “Psicología de la Educación” de la Universidad Autónoma de Madrid, celebrado entre los meses de marzo y abril de 2014.
- Coordinación y participación en el Experto “Delincuencia Juvenil”, ICFS-UAM. Curso 2013/14.
- Participación en el Título Propio de la Universidad Autónoma de Madrid “Necesidades, Derechos y Cooperación al Desarrollo en Infancia”, organizado desde el Instituto Universitario UAM-UNICEF de Necesidades y Derechos de la Infancia y la Adolescencia (IUNDIA). Febrero 2014.
- Participación en el “Curso de Experto Universitario en Intervención con Menores Infractores”, organizado por la Universidad de Almería, en el mes de marzo de 2014.
- Participación en los cursos periódicos de Formación organizados por el Colegio de Abogados de Madrid., dirigidos a la formación de los abogados en materia de Derecho de Menores.
- Participación en el Curso: “Menores que agreden a adultos ¿cómo intervenimos ante esta realidad” Organizado por UNED Pamplona. Septiembre 2014.

4.- Publicaciones:

- Balance anual 2013: Memoria de la ARMI del año 2013. Disponible en la página web de la Agencia.
- Diversas publicaciones digitales que pueden descargarse desde el portal www.madrid.org en el espacio destinado a esta Agencia:
 - Perspectivas y Modelos de Mediación
 - Psicopatía infanto-juvenil y su relación con la conducta infractora
 - Salud Mental y Justicia de Menores. Reflexión sobre un modelo integrador.

5.- **Estudios e Investigaciones:** La Agencia participa en el desarrollo de diversos estudios e investigaciones en colaboración con Universidades, Grupos de Investigación y otras instituciones académica.

6.- **Convenios:** Convenios firmados de especial interés en relación con los cometidos del Área, fundamentalmente con Universidades e instituciones de carácter académico, para el desarrollo de actividades curriculares y la realización de investigaciones y estudios.

A lo largo de 2014 estaban en vigor 14 Convenios con estas características.

7.- **Formación de los trabajadores:** En 2014 se llevaron a cabo 6 acciones formativas específicas (“**Detección de casos e intervención educativa con menores pertenecientes a bandas latinas**”, “**Intervención familiar en el ámbito de menores infractores. El modelo sistémico**”, “**Protección jurídico-social de menores infractores de extranjeros**”, “**Recursos comunitarios y trabajo en red, alternativa normalizadora para la atención de menores internos**”, “**La relación jurídica en privación de libertad. El superior interés del menor y la gestión de la vida cotidiana**”, “**Mediación en el ámbito de menores infractores, conciliación víctima e infractor. Mediación entre iguales y en conflictos padres-hijos adolescentes**”) con una duración de 25- 30 horas cada una, en las que han participado alrededor de 100 profesionales.

8.-**Prácticas Formativas:** Durante el curso 2013/2014, este área se ha encargado de coordinar la realización de prácticas formativas de 57 alumnos que realizaron diferentes enseñanzas curriculares, antes de obtener el título académico correspondiente.

Estos alumnos procedían de las siguientes Universidades:

- **UAM:** Experto en Delincuencia Juvenil ICFS, Máster en Intervención Psicosocial y comunitaria, Máster en Psicología de la educación, Máster en Ciencias Forenses.
- **UCM :** Grado Psicología en Centro de Enseñanza Superior Cardenal Cisneros, Grado Trabajo Social, Educación Social, Máster en Psicología Clínica, Legal y Forense.
- **COMILLAS :**Grado en Psicología, Trabajo Social.
- **UNED :** Grado en Psicología, Educación Social, Pedagogía.
- **UCJC:** Grado de Psicología.
- **UDIMA :**Grado en Psicología.

La duración de estas prácticas ha oscilado entre las 100 y las 450 horas. Las prácticas se han desarrollado en los recursos propios de la Agencia (Centros de Ejecución de Medidas judiciales, Medio Abierto, Equipos Técnicos de Fiscalía de Menores, Programa de Inserción Laboral, Programa Enlace, etc.)

Así mismo, se ha colaborado para que alumnos de estas universidades hayan podido realizar sus trabajos de fin de grado/fin de máster.

03. Recursos

Recursos para la ejecución de medidas judiciales de internamiento:

CENTRO	PLAZAS		PROGRAMA	RÉGIMEN	POBLACIÓN
	2013	2014			
ALTAMIRA	20	20	Cautelares y firmes 14/15 años	Semiabierto Abierto	Masculina
EL LAUREL	50	50	Maltrato familiar Violencia género	Cerrado Semiabierto Abierto	Masculina Femenina
EL LAVADERO	50	50	Cautelares y firmes Paternidad responsable	Semiabierto Abierto	Masculina
EL MADROÑO	15	15	Madres con hijos Chicos	Cerrado Semiabierto	Femenina Masculina
EL PINAR	26	26	Terapéutico Drogas	Cerrado Semiabierto Abierto	Masculina Femenina
LAS PALMERAS	14	14	Madres con hijos Chicas Tera. Salud Mental	Semiabierto Abierto	Femenina
RENASCO	24	24	Cautelares y firmes	Semiabierto Abierto	Masculina
TERESA CALCUTA	130	120	Tera. Salud Mental Agresores sexuales Programa de Drogas	Cerrado Semiabierto	Masculina Femenina

Recursos para la ejecución de medidas judiciales de medio abierto:

Denominación	Finalidad	Localización y área de actuación	Actuaciones
Centro de Día Comunidad	Ejecución de medidas en medio abierto y Reparaciones Extrajudiciales	Getafe. Localidades del Sur y Este de la CM y distritos del sur de Madrid	-Actividades socioeducativas -Apoyo Psicológico y Familiar -Tareas asistenciales y medioambientales
Centro de Día Madrid	Ejecución de medidas en medio abierto y Reparaciones Extrajudiciales	Madrid (Vallecas) Madrid capital y otras Localidades	
Centro de Día Especializado	Ejecución de medidas en medio abierto y Reparaciones Extrajudiciales	Madrid (Moncloa) Madrid capital y localidades del norte y N.O. de la CM	-Actividades socioeducativas -Apoyo Psicológico y Familiar -Tareas asistenciales y medioamb. -Prog. especializado para la atención a menores con consumos de drogas
Programa de Seguimiento en Medio Abierto	Libertad vigilada, tratamiento ambulatorio y otras	Madrid (Arganzuela) localidades de la CM y distritos de Madrid capital	- Oficina de Inserción Juvenil -Programa de participación y apoyo a familias
Prog. Rep. Extrajudiciales y Desarrollos Educativos <i>Redes</i>	Actividades educativas, Rep. Extr. y otras medidas de medio abierto	Parla. Alcalá de Henares. Fuenlabrada. Otras localidades de la CM	-Actividades educativas, formativas y de reparación social -Tareas asistenciales y medioambientales
Programa de Apoyo en Medio Abierto <i>PRISMA</i>	PBC L.V. tras internamiento Apoyo a la autonomía	Madrid (Carabanchel) y atención a menores de todas las áreas de la CM	-Prog. de apoyo a la autonomía -Apoyo Psicológico y Familiar -Tareas asistenciales y medioambientales
Programa de Inserción Sociolaboral <i>PAIS</i>	Inserción Sociolaboral	Madrid (Elfos) Comunidad de Madrid	-Formación y orientación sociolaboral -Búsqueda de empleo -Acompañamiento para la inserción -Apoyo Psicológico
Convivencia en Grupo Educativo	Residencial Apoyo terapéutico para medidas de LV en maltrato familiar	Madrid Comunidad de Madrid	-Atención educativo-residencial -Actividades socioeducativas -Atención educativa y terapéutica a menores y sus familias

04. Inserción Laboral

PROGRAMA PRIAMO-é

El Programa de Inserción y Apoyo a Menores y de Orientación para el Empleo (PRIAMO-è), atiende a menores de 16 años en adelante, edad mínima de inicio en el mundo laboral, con medidas judiciales tanto de internamiento como de libertad vigilada, cuando en las resoluciones judiciales se determina como una de las actividades prioritarias de la medida adoptada, o cuando el menor o joven requiere de alguna o algunas de las actuaciones de inserción socio laboral más significativas: orientación, formación prelaboral o especializada, búsqueda de empleo y desarrollo de actividad laboral, así como, en determinados casos, el seguimiento – incluido el acompañamiento necesario- durante la primera fase del proceso para su efectiva integración social y laboral.

El programa se lleva a efecto por medio del personal propio de la Agencia, adscrito al Área de Menores en Conflicto Social y cuenta con una Unidad de Atención al Menor, compuesta por una Técnico responsable del Programa y una Técnico de Inserción Laboral, quienes, junto al técnico o centro responsable de la ejecución de la medida de que se trate, realizan una primera evaluación con el objeto de determinar el itinerario de inserción socio laboral más adecuado en cada caso.

Asimismo, se ocupa de la coordinación con recursos de titularidad pública, o de entidades y redes sociales de inserción socio laboral para menores y jóvenes en riesgo de exclusión social.

Junto a estas actividades, es función de esta Unidad la coordinación de los distintos programas de la Agencia dedicados especialmente a la integración laboral de los menores.

Estos programas han sido los siguientes: PAIS (Programa de Apoyo a la Inserción Socio laboral), PRISMA (Programa de Inserción Social en Medio Abierto), así como la coordinación con distintas Entidades de iniciativa social especializada en este ámbito; recursos con experiencia contrastada en la atención y seguimiento de la integración de estos menores mediante la acción formativa, la orientación laboral, la búsqueda de empleo y el acompañamiento, éste fundamental en las fases iniciales de la incorporación laboral.

Esta organización beneficia directamente a los menores y jóvenes al permitir realizar una intervención integral y coordinada, prestando especial atención a sus necesidades individuales en la persecución del objetivo fundamental de la inserción social, dando respuesta a los mandatos judiciales adoptados en las resoluciones, junto al desarrollo de capacidades personales relacionadas con la integración laboral y el refuerzo de los factores de protección del riesgo de reincidencia.

Durante el año 2014 se han formalizado un total de **166 contratos de trabajo**

Según actividad, los 166 contratos se han realizado en los siguientes sectores:

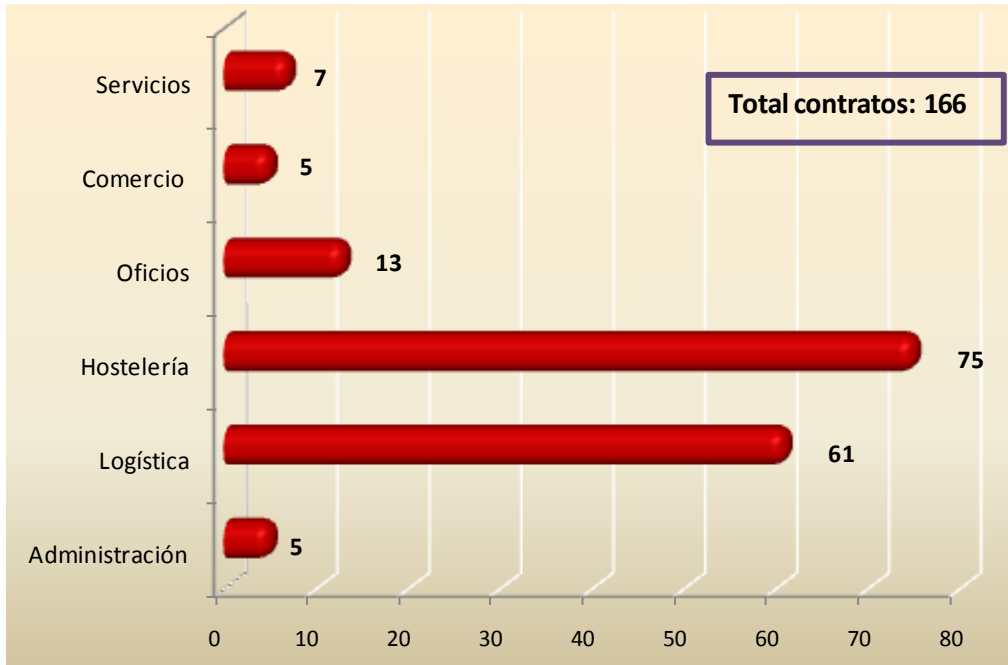

INTERVENCIONES DE INSERCIÓN LABORAL:

Orientación laboral/Búsqueda activa de empleo	351
Formación para el empleo	246

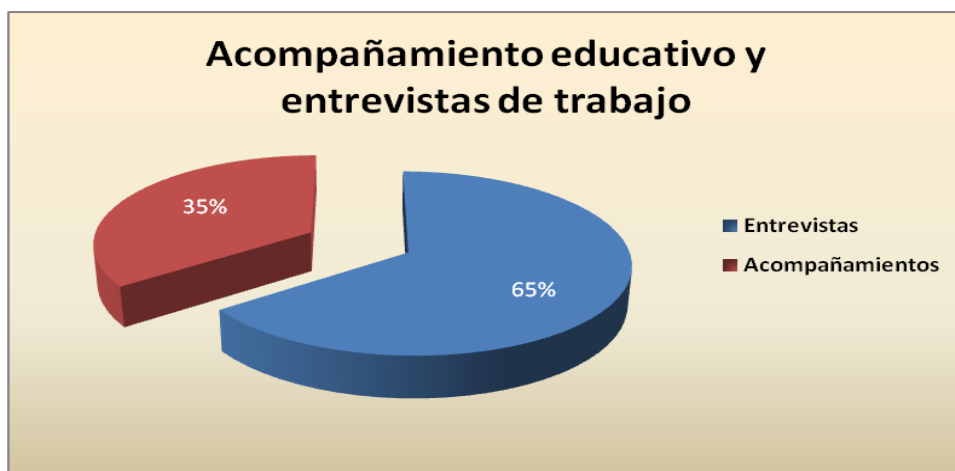

Acompañamiento educativo para la inserción laboral

- Apoyo individualizado para y durante el empleo

- Intermediación con empresas.
- Entrevistas de trabajo.
- Incorporación al trabajo y mantenimiento.
- Trámites administrativos.

OTRAS ACTIVIDADES DE INSERCIÓN LABORAL

Entre las distintas prácticas laborales llevados a cabo, con la intermediación de entidades como la Fundación EXIT (FNAC, 150 horas...) 207 de los menores/jóvenes ha participado en el programa formativo competencial en la empresa, según sectores:

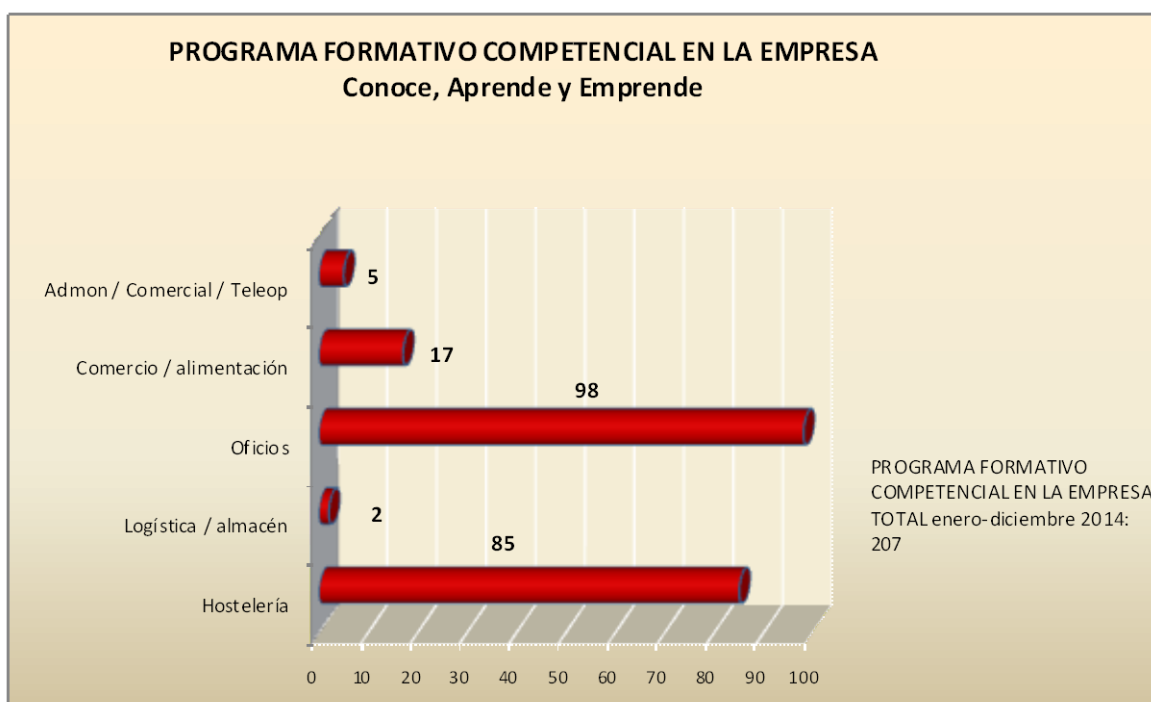

FORMACIÓN OCUPACIONAL Y PRELABORAL

Durante el 2014 se han llevado a cabo distintos tipos cursos formativos ocupacionales y profesionales:

Así un total de 164 menores han llevado a cabo formación en los diferentes ámbitos que a continuación se detallan:

Hostelería: 81

Logística/Almacén: 11

Oficios: 45

Servicios de Limpieza: 5

Comercio/alimentación: 11

Riesgos Laborales: 11

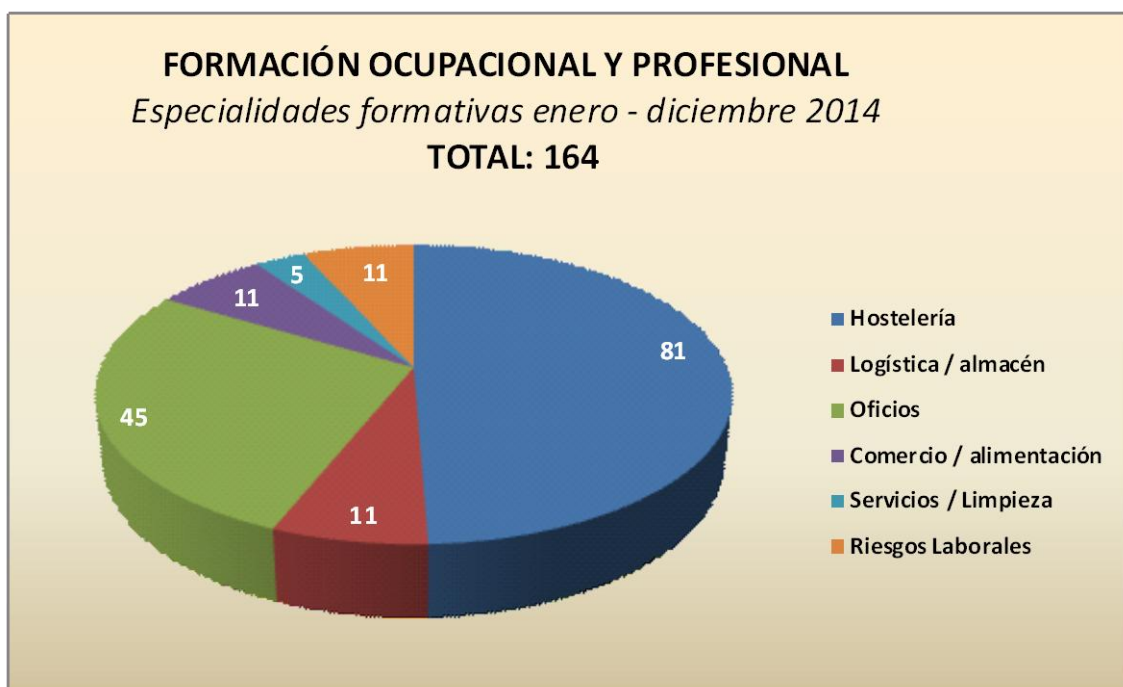

05. Programas Especializados: Generales y Específicos

05.1. PROGRAMAS ESPECIALIZADOS GENERALES

Programa para la Predicción del Riesgo de Reincidencia + Historial Criminológico y Social (HCS)

Hace ya algunos años que la Comunidad de Madrid, a través de la ARRFMI, comenzó a preocuparse por la predicción, efectiva y acreditada, del riesgo de la reincidencia con el fin de tomar las medidas adecuadas para su disminución. Para ello, se estableció contacto con profesionales del ámbito universitario de reconocido prestigio para iniciar un estudio que desembocó en la publicación de “Reincidencia delictiva en menores infractores de la Comunidad de Madrid; evaluación, características delictivas y modelos de predicción”(*) (Garrido, Graña, González, 2008. Edición no venal) entre cuyas conclusiones se encontraba la necesidad de utilizar herramientas de predicción del riesgo de reincidencia en menores infractores para gestionar con mayor eficacia el tratamiento de estos casos. A esta herramienta se le ha añadido otro instrumento denominado Historial Criminológico y Social (HCS) que aporta información de interés sobre aspectos tales como la familia, la escuela, la situación laboral o de formación profesional en su caso, el consumo de sustancias, el grupo de iguales, el historial delictivo, la salud mental, la situación socioeconómica, el ocio y la personalidad.

El Área de Estudios, Programas y Formación coordina las actuaciones relativas a la cumplimentación del instrumento asociado a este programa entre los distintos profesionales que participan en su elaboración; así mismo, coordina el traspaso del documento de un recurso a otro en función de la medida que esté en cumplimiento, revisa las actuaciones, unifica criterios y mantiene contacto directo y continuo con los responsables de su cumplimentación en cada recurso. También, desde el Área, se procede a la apertura de cada uno de los documentos, con la cumplimentación de datos específicos relativos al historial delictivo y otros, de manera que se agilice el proceso de cumplimentación y suponga menor esfuerzo para el resto de profesionales participantes.

A lo largo del 2014 se mantiene la investigación iniciada en colaboración con la Universidad Complutense de Madrid, con el objetivo de mejorar la capacidad predictiva de reincidencia y el desarrollo de una herramienta más adecuada a las características de los menores y a las circunstancias de la recogida de información. El desarrollo de la nueva Herramienta de Gestión ha avanzado considerablemente, habiéndose definido ya las áreas contextuales y la mayor parte de los ítems asociados a los factores de riesgo a valorar.

Programa Central de Tratamiento Educativo-Terapéutico para Menores Infractores (PCTET)

El Programa, que incide directamente sobre los elementos propios y específicos de la conducta infractora atendiendo a la individualidad y características personales de cada menor, se sigue aplicando de forma sistemática a la totalidad de los menores internos, habiendo tenido además una amplia difusión tanto a nivel nacional como internacional. El Programa se encuentra disponible en web de la ARMMI: <http://www.bit.ly/ARMMI-ProgramaCentralMenoresInfractores>

A finales de año se realizó la recogida y análisis de las fichas de evaluación en todos los Centros de la ARMMI, lo que permitirá un mejor conocimiento de su administración y de los resultados que se obtienen, permitiendo una primera evaluación de la aplicación.

05.2. PROGRAMAS ESPECIALIZADOS ESPECÍFICOS

Programa de **Intervención por Maltrato Familiar Ascendente**

El programa, en desarrollo desde 2007, se ejecuta en el CEMJ “El Laurel” y está dirigido a aquellos menores que tienen medidas judiciales por motivo de la violencia ejercida hacia sus progenitores; esta violencia puede presentarse en formas distintas, agresión física, amenazas, coacciones, violencia psicológica, intimidación, y, como delito, puede estar tipificado bajo el concepto de maltrato, maltrato familiar, violencia doméstica, lesiones, etc.

El programa contempla también el tratamiento a la familia en su conjunto y a los padres, ya que se entiende que este es un problema que afecta al núcleo familiar como tal y que está muy relacionado con las dinámicas relacionales internas de la familia y con las pautas y estilos educativos de los padres. Nunca es considerado como problema que atañe exclusivamente al menor aunque este sea el denunciado y sobre el que recae el cumplimiento de la medida judicial.

Así, el programa cuenta con tres manuales de intervención, dirigidos al menor, a la familia y a los padres, Dicho manual ha sido publicado durante el año 2013 y se encuentra disponible en la página web de la Agencia:

<http://www.bit.ly/ARRMI-ProgramaMaltratoFamiliarAscendente>

El programa sigue contando con la colaboración de expertos en la materia, pertenecientes a la Facultad de Psicología de la Universidad Complutense de Madrid y, más en concreto, con la Clínica Universitaria, tanto para el diseño del programa como para el apoyo y asesoramiento en determinadas intervenciones que puedan presentar unas características más específicas o más complicadas en el caso. Esta colaboración se mantiene mediante convenio realizado entre ambas instituciones.

En lo relativo a los datos de 2014, cabe destacar:

En los distintos regímenes de internamiento se ha atendido a 83 menores con delitos relacionados con el maltrato ascendente, habiéndose producido 41 nuevas altas y 42 casos procedían del año anterior. Desde su implantación, han pasado por el centro 360 menores, de los que un 34.44 % son mujeres, lo que se puede considerar ya un dato suficientemente estable en base al número total de menores atendidos. Se da una proporción mucho mayor de mujeres que en la delincuencia en general, algo que tiene sentido al tratarse de una problemática relacionada con las dinámicas internas de la familia y los estilos educativos de progenitores tanto hacia las hijas como hacia los hijos y menos relacionada con otros factores externos. El 80.83 % son españoles, siguiéndole a gran distancia (11.95 %) los de origen latinoamericano. El 33.1 % se sitúa en los 17 años de edad, seguido de un 30 % que tiene 16 años. Durante 2014 se vuelve a registrar un agravamiento de la situación psicosocial de las familias de los menores que participan en el programa. Así, uno de cada dos menores que participan en el programa han vivido situaciones recurrentes de violencia durante su crecimiento.

Programa de Intervención con Agresores Sexuales

Desarrollado desde su inicio por parte de los profesionales de la Agencia y complementado posteriormente con la colaboración de D. Santiago Redondo y su equipo, se encuentra en la actualidad en plena ejecución una vez publicado el Manual que lo recoge: “Programa de Tratamiento Educativo y Terapéutico para Agresores Sexuales Juveniles” y que se encuentra disponible en la página web de la Agencia:

<http://www.bit.ly/ARRMI-ProgramaAgresoresSexuales>

En 2014 han participado en el programa 12 menores, de los cuales 5 lo han finalizado, 1 lo interrumpió por protagonizar un “no regreso”, encontrándose el resto en proceso de desarrollo del mismo.

Las características delictivas de los 12 menores atendidos en el programa durante 2014 se pueden resumir en los siguientes puntos:

Delito tipificado como agresión sexual	9
Delito tipificado como abuso sexual	3
Delito cometido sobre menor	4
Delito cometido sobre igual/adulto	8
Delito cometido sobre víctima conocida	5
Delito cometido sobre víctima desconocida	5
Delito cometido sobre víctima intrafamiliar	2
Delito cometido en grupo	3
Delito cometido en solitario	9
Víctima mujer	7
Víctima hombre	5

Respecto a perfil de población, cabe destacar que todos los atendidos son varones con una edad media de 16,7 años al ingreso. Respecto al origen geográfico, proceden de Ecuador (1), Rumanía (1), Marruecos (2), España (6), Perú (1) y Paraguay (1).

El programa, dirigido específicamente a agresores sexuales juveniles, se aplica individual y grupalmente. Consta de 7 módulos:

Autoestima	Distorsiones y justificaciones
Conocer mejor la sexualidad	Autocontrol emocional para la evitación de conflictos
Habilidades para las relaciones afectivas y sexuales	Solidaridad y empatía con las víctimas
Prevención de recaídas	

Programa de **intervención por consumo de drogas**

El **Programa de Intervención por Consumo de Drogas** mantiene varias direcciones:

- a) En primer lugar, el **Programa ENLACE**, desarrollado en colaboración con la Asociación Proyecto Hombre con excelentes resultados y gran satisfacción de los profesionales, está dirigido a los menores con medida de internamiento en régimen semiabierto, abierto y determinados casos de internamiento en régimen cerrado.
- b) En segundo lugar, el **CEMJ “El Pinar”**, especializado en esta problemática, cumple las funciones de **Terapéutico por consumo de drogas** dirigido a menores que presentan un especial problema en relación al consumo de sustancias y que dispone de su propio Programa, dada la especificidad de su población, y del apoyo del Programa ENLACE para su aplicación.
- c) En tercer lugar, el **CEMJ Teresa de Calcuta** lleva a cabo un **Programa específico sobre el consumo de drogas** dirigido a **menores en régimen cerrado**, en general con medidas de larga duración, con los que se ha de prever el momento y calendario más adecuado para su aplicación.

a) **Programa ENLACE para la intervención en consumo de drogas**

Al igual que en otros años, los objetivos que han guiado la intervención tienen la finalidad de **desarrollar en cada menor los factores de protección que eviten la aparición de consumo de sustancias y sus problemas asociados, disminuyendo a su vez los factores de riesgo que favorecen la aparición y mantenimiento del consumo.**

Objetivos generales de intervención:

- Reducir o eliminar las conductas de uso y/o abuso de sustancias.
- Incrementar la percepción de riesgos y daños asociados, fomentando el desarrollo de una actitud crítica basada en la percepción de problema relacionada con el uso de drogas.
- Desarrollar un estilo de vida saludable basado en la autonomía y la responsabilidad.

INTERVENCIÓN		MENORES ATENDIDOS EN 2014
CASOS EVALUADOS: 147 DE LOS CUALES	Intervención (individual+grupal)	117
	Preventiva	12
	Ninguna intervención	18
Arrastrados de 2013		89

Derivación a otros recursos	A recursos externos normalizados (CAID, CAD, etc.)	11
	A CEMJ El Pinar con programa específico de Terapéutico	4

Casos atendidos por el Programa Enlace durante 2014:

Nº de menores valorados	Tratamiento individual	Tratamiento Grupo Terapéutico	Tratamiento Taller	Escuela de Padres
147	143	39	12	14

La edad de inicio del consumo mayoritario, se sitúa en una media de 13.33 años para el alcohol, 12.4 años para el tabaco, 13.23 para cannabis , muy similar al inicio del año anterior. Respecto a la frecuencia del consumo, durante el 2014 se ha observado que ha bajado levemente el consumo diario de alcohol (13 % frente al 14,7 % del año anterior), subiendo el consumo continuo durante los fines de semana (38 % frente al 32,5 % que se registró en 2013). Respecto al consumo de cannabis, también ha decrecido la frecuencia diaria, registrándose un 77,9 % frente al 80 % en 2013, y subiendo el consumo continuo durante los fines de semana. En relación al policonsumo en el año 2014 se observa un incremento respecto al año 2013 en el que los porcentajes fueron inferiores al 70 % en todas las categorías y durante el presente año el 92,5 % consumen (alcohol + cannabis), seguido de un 67,3 % que consumen (alcohol + cannabis + cocaína).

Perfiles de policonsumo

VARIABLE	VALORES	
Policonsumo por parte del menor		
Sustancias	No	Sí
Alcohol + Cannabis	7,5 %	92,5 %
Alcohol + Cannabis + Cocaína	32,7 %	67,3 %
Alcohol + Cannabis + Cocaína + Otras	41,5 %	58,5 %
Alcohol + Cannabis + Otras (excepto cocaína)	35,4 %	64,6 %

Otros datos de interés respecto a la población dada de alta en el programa en 2014:

SEXO	84,9 % Varones 15,1 % mujeres
EDAD	Edades comprendidas entre 14 y 20 años Edad media: 16,57años
ORIGEN GEOGRÁFICO	49,7 % Española 32 % Latinoamericana 7,5 % Magrebí 6,1 % Europa Este 4,7 % Otros

b) Programa Terapéutico por consumo de drogas (CEMJ “El Pinar”)

El Programa Específico de Intervención terapéutica por consumo de sustancias psicoactivas se lleva desarrollando en el CEMJ El Pinar desde abril de 2009. Éste impregna todas las actividades del Centro, formando parte de su cultura y promoviendo un espacio libre de drogas. El programa es desarrollado por el Equipo Técnico del Centro, en colaboración con los terapeutas del Programa “ENLACE”, formados ambos equipos por profesionales en el ámbito de las drogodependencias.

El número total de medidas que se ejecutaron como internamiento terapéutico en sus distintas formas de régimen, durante el año 2014 asciende a 36

Internamiento terapéutico por consumo de drogas 36	Sexo: 94,5 % varones 5,5 % mujeres Edad media: 16,08 años Origen: 47,21 % españoles 25 % magrebíes 8,3 % rumanos
<p>207 sesiones terapéuticas individualizadas que han beneficiado a un total de 13 menores distintos.</p> <p>100 sesiones realizadas de terapia grupal, de las que se han beneficiado 31 menores distintos. La terapia grupal se desarrolla a través de dos grupos distintos, con una media de 7/8 miembros por grupo, divididos en función de sus características y necesidades de intervención. Las sesiones grupales denominadas “Motivación al Cambio” tienen carácter grupal y se desarrollan de forma paralela y complementaria a la intervención puramente terapéutica. Su objetivo es motivar y mantener esta motivación -a lo largo de todo proceso de intervención- para el abandono del consumo de drogas. En el año 2014 se realizaron 45 sesiones con una media de asistentes de 8 menores por grupo.</p>	

A través de la “Escuela de Padres” la familia del interno puede compartir situaciones problemáticas y angustiosas, preocupaciones y dudas, a la vez que surgen alternativas positivas y soluciones válidas a través del diálogo, la reflexión y el conocimiento. El grupo de padres se reúne con una periodicidad quincenal durante 90 minutos en espacios del propio centro. Un total de 12 familias han participado en la Escuela de Padres, habiendo realizado todas ellas el programa completo. Una vez finalizado el programa completo de la Escuela de Padres, las familias tienen posibilidad de asistir al “Grupo de Apoyo”, para reforzar las estrategias y aprendizajes adquiridos anteriormente así como resolver las dudas y dificultades que puedan surgir a lo largo del proceso de internamiento del menor.

c) Programa de tratamiento de consumo de drogas para menores en régimen cerrado (CEMJ “Teresa de Calcuta”)

La particularidad de algunos menores que cumplen medidas en régimen cerrado y que pueden ser de larga duración en muchas ocasiones, hace que sea necesario la implementación de un programa de tratamiento en drogas que tenga en cuenta la adaptación a los tiempos y los momentos más adecuados para el tratamiento educativo y terapéutico respecto al consumo de drogas, teniendo también en consideración la aplicación de otros programas especializados que puedan ser de necesaria aplicación en determinados casos (salud mental, violencia, sexualidad).

El programa es aplicado en formato de grupo con refuerzos terapéuticos a nivel individual, formándose dichos grupos en función de las características que presentan los menores.

El programa ha sido llevado a cabo a través de una metodología cognitivo-conductual, analizando mediante las diferentes sesiones y de manera secuencial, los pensamientos, emociones y conductas de los menores asociados con el inicio y el mantenimiento de su patrón de consumo de drogas.

La aplicación del programa se ha basado en la metodología recomendada por las necesidades que se han detectado como prioritarias para minimizar la correlación/relación entre la emisión de conductas antisociales y el consumo de sustancias tóxicas por parte de los menores.

El programa se ha desarrollado durante 33 sesiones de hora y media cada una, y han asistido un total de 32 menores, divididos en 4 grupos.

d) Programa de Atención a Madres gestantes o con hijos menores de tres años

Este programa atiende a aquellas menores que, o bien se encuentran embarazadas o, a su vez, son madres y tienen a su cargo hijos menores de 3 años.

Objetivo prioritario es trabajar con las menores-madres para que puedan adquirir las habilidades necesarias en el cuidado de sus hijos, ofrecerles ayuda psicológica, favorecer la asunción de responsabilidades y que adquieran los conocimientos y destrezas necesarias para que, una vez cumplida la medida de internamiento impuesta, puedan normalizarse social y laboralmente reduciendo así las posibilidades de recurrir a conductas antisociales. Respecto a sus hijos menores, se atenderá principalmente su desarrollo físico, cognitivo, psicológico, educativo y social, así como sanitario; facilitando en cualquier caso el desarrollo de las relaciones materno-filiales, intentando generar un vínculo afectivo adecuado que favorezca el desarrollo de la responsabilidad necesaria por parte de las madres menores de edad y jóvenes, para desempeñar el cuidado y la atención adecuada hacia el hijo a su cargo.

En 2014, el programa ha atendido a un total de 7 menores, madres o en proceso de gestación. De ellas, 6 de origen Rumano y 1 de origen boliviano. Igualmente, el programa ha atendido a 1 bebé.

e) Programa de **Paternidad Responsable (PARES)**

Algunos menores internos en los centros presenta características específicas a las que es necesario prestar especial atención con el fin de prevenir situaciones de mayor gravedad, este es el caso de los menores, varones, que, a su vez, son padres o van a serlo y que las propias dificultades dentro del propio núcleo familiar, la trayectoria vital que presentan, así como la edad temprana de paternidad y el desconocimiento sobre cómo ejercerla adecuadamente, les sitúan en una posición de mayor riesgo, tanto a ellos como a sus hijos, lo que convierte a este programa en un recurso de prevención selectiva e indicada

Han sido **9 los menores atendidos en el programa** durante 2014 y 36 los menores que se han beneficiado del mismo a lo largo de su trayectoria.

El perfil del menor infractor que es padre adolescente es el de un joven que ya ha alcanzado la mayoría de edad o que está próximo a ella, ajustándose de este modo al perfil medio del resto de menores infractores

Uno de cada dos padres adolescentes atendidos es español. Sin embargo, si se comparan los datos obtenidos con los de la media de internos que pasaron por centros adscritos a la ARMMI en 2013, se aprecia un incremento significativo en el número de menores de procedencia latina (de un 47,21 % en este programa con respecto al 28,5 % de la media).

f) Programa de **Violencia en la Relación de Pareja (VIOPAR)**

Programa dirigido a aquellos menores que muestran conductas violentas en el ámbito de la pareja. El programa atiende a menores que ingresan por delito cometido en relación a la violencia de género y aquellos otros menores que sin haber ingresado por tales hechos presentan factores de riesgo asociados a conductas violentas en el ámbito de la pareja.

En 2014 se ha atendido a 6 menores, habiendo ingresado 4 de ellos durante dicho año, y procediendo los otros 2 del año 2013. De los 6 menores, 2 de ellos participaron, además, en el Programa Educativo y Terapéutico por Maltrato Familiar Ascendente.

El perfil del menor infractor que ha cometido un delito o presenta rasgos asociados a la violencia de género sigue siendo el de un menor de entre 16 y 19 años de edad, considerablemente superior a la media presentada por los internos que ingresan anualmente en los centros de ejecución de medidas judiciales.

La presencia de menores de procedencia latinoamericana es significativamente superior a la media de los menores del resto de delitos, tal y como se recoge en los siguientes cuadros.

El perfil del menor que comete delitos o presenta riesgos asociados a la violencia de género es el de un menor que mantiene consumo de tóxicos elevados, que además suelen estar vinculados con los momentos de la agresión.

El consumo habitual o esporádico de alcohol es reconocido en el 81,81 % de los casos. El consumo habitual o esporádico de cannabis es reconocido en el 77,27 % de los casos. El consumo habitual o esporádico de cocaína es reconocido en el 68,18 % de los casos. Tan solo uno de cada 5 menores había recibido tratamiento sobre dichos consumos (22,72 %).

También presentan un importante desfase curricular en el ámbito escolar y, en consecuencia, un historial de elevado absentismo y abandono definitivo de los estudios, habiéndose contabilizado en más del 90 % de los casos.

Uno de cada dos menores ha sido víctimas o testigos de algún tipo de violencia dentro del entorno familiar en su proceso de desarrollo.

Un aspecto cualitativamente importante para este perfil de violencia de género, es observar cómo se produce el rechazo a la conducta emitida el menor por su entorno más próximo. La intervención siempre alcanza mayores logros cuando el entorno familiar adquiere conciencia de la gravedad de los hechos que han acarreado el internamiento. Si la familia niega los hechos, el menor puede iniciar un proceso de victimización, con refuerzo externo, que le lleve a eludir su responsabilidad. Si la familia justifica los hechos, es decir, la violencia ejercida, el menor puede no sentir necesidad de involucrarse en un proceso de cambio.

En más de uno de cada dos casos se dictaron prohibiciones de acercamiento y comunicación con la víctima. No se tiene constancia de reincidencia de ninguno de los chicos que ha pasado por el programa. Sin embargo, dado el volumen de casos, no nos parece relevante significar esta circunstancia.

g) Programa Terapéutico por Salud Mental

En la Unidad de Salud Mental incluida en el CEMJ Teresa de Calcuta se pretende dar respuesta a la demanda establecida por la L.O.R.P.M. 5/2000 en el sentido de asignar plazas de internamiento para atender a aquellos menores y jóvenes que presenten anomalías o alteraciones psíquicas o alteraciones en la percepción que determinen una alteración grave de la conciencia de la realidad, que se estima conveniente sea tratada de forma prioritaria y en consonancia con el resto de designios de la citada ley.

Durante el año 2014 la plantilla de profesionales que integran la Unidad de Salud Mental, está formada por:

- 1 Coordinador médico
- 2 Psiquiatras
- 2 Psicólogos
- 2 Trabajadores sociales
- 3 Educadores tutores
- 12 Educadores

La dinámica funcional de la Unidad de Salud Mental se ha basado en la aplicación de estrategias particulares en su metodología de actuación, como son las siguientes:

- La aplicación de un Sistema de Créditos basado en las técnicas de control de contingencias.
- La inclusión de la figura del psiquiatra de forma estable.
- La presencia de un responsable que coordine las actividades y el funcionamiento del Equipo.
- La realización de terapias de grupo con frecuencia semanal.
- La coordinación multidisciplinar diaria para atender de manera más detallada, minuciosa y continua a las necesidades de los menores y jóvenes que integran la Unidad de Salud Mental.

Hay que señalar que la Unidad de Salud Mental es una Unidad semi-independiente del Centro; de esta manera, los menores que la integran pueden tener una atención diferencial con respecto al resto de internos pero, al mismo tiempo, disfrutar del beneficio de cada una de las actividades e instalaciones del Centro, formando parte integral y no aislada del mismo. Así, los menores con una medida en régimen terapéutico pueden asistir a los talleres ocupacionales, talleres formativos, aulas educativas y zonas deportivas y recreativas, entre otros recursos, considerando la importancia que tiene la integración y la normalización de estos menores en la vida diaria en el Centro.

De esta manera, al ser la reinserción y la integración social de los menores los objetivos fundamentales de la intervención que se lleva a cabo en la Unidad de Salud Mental, se considera importante precisar claramente los diagnósticos que presentan de cara a delimitar en mejor medida las actuaciones y las derivaciones más acertadas una vez finalice el internamiento. Así se puede determinar si es necesaria la derivación a un recurso específico de salud mental en medio abierto o si se ha conseguido un nivel de autonomía y adecuación psicosocial que permita retomar una vida normalizada desde el punto de vista psicológico/psiquiátrico.

En 2014, han sido atendidos en esta unidad un total de 44 menores, siendo 13 el número de altas correspondientes al año.

Respecto a los datos demográficos que caracterizan a la población atendida, podemos observar:

SEXO	Varones: 40 Mujeres: 4
PROCEDENCIA GEOGRÁFICA	Española: 18 Colombia:4 Ecuador:2 Rumanía: 2 Rep. Dominicana:3 Perú:1 Italia:1 Brasil:1 Bulgaria:1 Marroquí: 11

Se han establecido los siguientes diagnósticos en relación con los menores atendidos en la unidad de salud mental:

DIAGNÓSTICO	%
Trastorno disocial	19 %
Abuso/dependencia tóxicos	11 %
Trastornos de la personalidad	6 %
Retraso mental	2 %
Trastorno psicótico	3 %
Trastorno negativista desafiante	2 %
TDAH	5 %
Trastorno del comportamiento y de las emociones	3 %
Trastorno reactivo de la vinculación	1 %
Trastorno de la identidad sexual en la adolescencia	1 %
Trastorno adaptativo	5 %
Pedofilia	1 %
Trastorno obsesivo compulsivo	1 %

06. Otras Actuaciones

06.1. CENTRO REGIONAL DE ENSEÑANZAS INTEGRADAS (C.R.E.I.)

A través del Convenio con la Consejería de Educación se garantiza el derecho a la educación de todos los menores internados en Centros de Ejecución de Medidas Judiciales. En el año 2006 se creó el Centro Regional de Enseñanzas Integradas “Sagrado Corazón de Jesús”. En el año 2007 a través de la orden conjunta 2340-01/2007, de 9 de mayo, se regula la organización y funcionamiento de este Centro y los Programas de Formación Complementaria e Inserción Socio-Laboral.

El curso 2013/2014 ha sido el noveno de desarrollo de este Convenio de Colaboración entre las Consejerías de Justicia y de Educación y el quinto desde que se produjo la creación oficial del Centro Regional de Enseñanzas Integradas; siendo la oferta educativa que se impartió en los Centros de Internamiento durante ese curso la siguiente:

La oferta formativa en el curso 2013/2014 ha sido la siguiente:

- Educación Secundaria Obligatoria:
 - A.C.E
 - Diversificación Curricular
- Educación de Personas adulta
 - Enseñanza básica
- Programas de Cualificación Profesional Inicial (PCPI):
 - Modalidad General
 - Módulos voluntarios (PCPI General)
 - Modalidad Aulas Profesionales:
 - Actividades auxiliares en viveros, jardines y centros de jardinería.
 - Operaciones auxiliares de montaje de instalaciones en edificios.
 - Servicios auxiliares de peluquería.
 - Operaciones auxiliares en sistemas microinformáticos.
 - Operaciones de Fontanería y Calefacción-Climatización.
 - Servicios auxiliares de Administración y Gestión.
- Enseñanza a distancia
 - Programa Aulas Mentor

Durante el curso 2013/2014 un total de 32 profesores impartieron enseñanzas académicas en los diferentes Centros (17 maestros, 9 profesores de secundaria, 6 profesores técnicos de FP).

El CREI cuenta además con el Director, Jefe de Estudios y Adjunto y Secretario.

Se ha atendido y/o matriculado en el CREI a un total de 412 alumnos:

Distribución de aulas
Altamira, El Madroño, Renasco, El Laurel, El Pinar y El Lavadero: 10 unidades (9 aulas y 1 taller).
Teresa de Calcuta: 17 unidades (12 aulas y 5 talleres)

Distribución de talleres (PCPI)
Teresa de Calcuta: Jardinería Fontanería Electricidad Informática Peluquería
Laurel, Pinar Lavadero: Gestión Administrativa

La distribución de los alumnos atendidos por el CREI es la que se observa en la tabla:

Alumnos matriculados	ESO	33
	PCPI AULAS PROFESION	71
	ADULTOS	10
	BACHILLER	1
	MENTOR	34
TOTAL MATRICULADOS		149
Alumnos en régimen semiabierto con valoración, apoyo y seguimiento docente		263
TOTAL ALUMNOS ATENDIDOS		412

06.2. ACTUACIONES Y EVENTOS

Actividades Menores en Conflicto Social (Medidas en medio Abierto)

HUERTO URBANO

Durante los meses de verano se ha llevado a cabo la actividad Huerto Urbano en la finca Puerta Bonita, en la misma han participado 33 menores, 25 de medio abierto y 8 de internamiento en régimen semiabierto. Los huertos urbanos son un buen recurso para sensibilizar a los jóvenes acerca de las problemáticas medioambientales y para abordar temas importantes relacionados con la educación social, aspectos relacionados con las labores agrícolas tales como un adecuado uso del agua, distintos tipos de plantas y sus necesidades, el reciclaje de materiales, el consumo responsable y una alimentación sana, entre otros.

ENCUENTROS DEPORTIVOS EN CIUDAD DEL FUTBOL DE LAS ROZAS:

En el mes de junio tuvo lugar el VI Torneo de Fútbol 7 Intercentros de Medio Abierto de la ARMMI en las instalaciones de la Real Federación Española de Fútbol, conocida como la Ciudad del Fútbol de las Rozas, encuentro deportivo que venimos celebrando desde el año 2009. Los distintos equipos de los Centros de día y Recursos de Medio abierto, llevan a cabo un torneo dividido en dos grupos de tres equipos cada uno, que se enfrentan en una única parte de 25 minutos a tiempo corrido siempre con los objetivos de juego limpio y los propios de la práctica deportiva: valores positivos y solidarios implícitos en la práctica deportiva (compañerismo, esfuerzo personal y colectivo, dedicación, además de la rivalidad deportiva como aliciente de superación y el respeto y la tolerancia) todo dentro de un contexto saludable y prosocial donde nuestros chicas y chicos disfruten de un día entretenido repleto de deporte, bebidas refrescantes y comida para reponer energía.

El 28 de Febrero de 2014, en la Escuela Nacional de la Real Federación Española de Fútbol (Las Rozas), se llevó a cabo un torneo entre jóvenes en riesgo de exclusión social y personas con discapacidad del Grupo AMÁS.

PROTAGONISTA DE TU CAMBIO

"Protagonista de tu Cambio" es un proyecto educativo y terapéutico de motivación y cambio, especialmente dirigido a menores que cumplen la medida de libertad vigilada, iniciado en 2013, y que tiene continuidad en cuanto al desarrollo y aplicación de protocolos y actuaciones eficaces en medio abierto; habiendo concluido una primera fase con una muestra de fotografías realizadas por adolescentes y jóvenes en dificultad social, a través de las cuales sus autores nos invitan a conocer el proceso de cambio personal que han emprendido, así como sus dificultades y esperanzas. Si bien la idea inicial era facilitarles cámaras fotográficas para poder plasmar todas aquellas imágenes que fueran significativas para ellos, la realidad, y el uso cotidiano, pronto se impuso y a través de las cámaras de sus móviles nos mostraron con una claridad, o mejor con meridiana clarividencia, el reflejo de los cambios que percibían y de los que nos quieren hacer partícipes.

En este proyecto han participado un total de 30 menores, cuyo perfil es el siguiente: 21 chicos (70 %) y 9 chicas (30 %), de edades comprendidas entre los 16 y 19 años, aunque mayoritariamente con 18 años. Predominan los de nacionalidad española (60 % españoles; 23 % latinoamericanos y 17 % de otras nacionalidades).

ACTO ENCUESTRO FAMILIAS

El 15 de diciembre de 2014, bajo el lema "JUNTOS EN NAVIDAD", se realizó el segundo encuentro familiar en los locales del Programa de Medio Abierto, gestionado por la Fundación Diagrama, de 20 familias (66 asistentes, padres, madres y menores) reforzando la importancia de la comunicación y la muestra de afectos entre los miembros de la familia. El acto se programó con distintas actividades, siendo la más significativa la visualización de los vídeos que había preparado los menores a su padres de manera privada; además, contando con la autorización de un padre y menor, el grupo de asistentes visionó el video elaborado por los menores y los profesionales con un mensaje muy positivo y apropiado para las fechas y objetivos del encuentro programado.

CENTRO DE DÍA DONOSO CORTÉS: CAMPAÑA DE JUGUETES

El Centro de Día Donoso Cortés, ubicado en Madrid, desarrolla desde el año 2002 distintas actuaciones socioeducativas y terapéuticas, a través de convenio de colaboración entre la ARMMI y la Fundación Centro Español de Solidaridad-Proyecto Hombre Madrid para el desarrollo de un programa de ejecución de medidas judiciales en medio abierto, que tiene por objeto la ejecución de estas medidas y la realización de las actividades educativas correspondientes.

Como en los últimos años, el Centro de día organiza una campaña solidaria de recogida de juguetes durante los meses de octubre, noviembre, diciembre y enero. En el año 2014, 74 menores con medidas de reparaciones sociales (extrajudiciales), Prestaciones en Beneficio de la Comunidad, Tareas Socioeducativas con contenido de habilidades sociales y valores, y las actividades de contenido educativo de LV, han participado en esta campaña, que culminó el 5 de Enero de 2015 con la entrega de juguetes a los niños y niñas, que acompañados por sus padres, fueron atendidos por los menores en su papel de Reyes Magos y Pajes, y con el envío de juguetes a Asociaciones, Fundaciones y Entidades de iniciativa social que atienden a poblaciones desfavorecidas.

ACTIVIDADES DE CEMJ DESARROLLADAS A LO LARGO DE 2014

LIGA INTER-CENTROS:

Esta actuación, en la que participan todos los centros, se enmarca dentro del programa de actividades deportivas. El sistema de competición es de todos contra todos, a una vuelta, celebrándose una jornada al mes.

Son objetivos fundamentales de esta actividad:

- Promover hábitos de vida saludables, facilitar estilos de vida y modelos referenciales y estimulantes, así como favorecer el mantenimiento de climas de convivencia adecuados y motivadores.
- Desarrollar un espíritu cooperativo y competitivo entre los participantes, favoreciendo el sentimiento de pertenencia al grupo.
- Posibilitar la interacción entre los distintos Centros.

TORNEO DE PRIMAVERA DE FÚTBOL 2013-2014

Tras la finalización del curso escolar 2013/14 y de la Liga Intercentros de Fútbol, la Agencia de la Comunidad de Madrid para la Reeducción y Reinserción del Menor Infractor (ARRMI) organizó, en colaboración con la Fundación Atlético de Madrid, la novena edición del Torneo de Primavera de Fútbol, campeonato en el que participan los equipos pertenecientes a los Centros de Ejecución de Medidas Judiciales que se han clasificado en las cuatro primeras posiciones de la mencionada Liga Intercentros.

III Cross “A ZANCADAS” (Monte Valdelatas)

Un total de 43 menores que cumplen medida judicial en los CEMJ han participado en la IV edición del Cross “A Zancadas”, que organiza la ARMMI en el marco de actividades educativas orientadas a fomentar el deporte entre los menores infractores como una alternativa de vida saludable. También han completado la prueba profesores, educadores y familiares de los menores. El Consejero de Presidencia, Justicia y Portavoz del Gobierno, Salvador Victoria, ha participado un año más en la prueba, en esta ocasión junto a los atletas Carles Castillejo, reciente campeón de España de maratón y Zuriñe Rodríguez.

IV OLIMPIADAS (COMPLEJO VALDELATAS)

Los CEMJ “El Lavadero”, “El Laurel” y “El Pinar”, adscritos a la Agencia de la Comunidad de Madrid para la Reeducción y Reinserción del Menor Infractor, han organizado la IV Edición de los Juegos Olímpicos de la ARMMI, los cuales se han celebrado en las instalaciones deportivas existentes en dichos Centros. En total, 30 menores han intervenido en esta edición en la que las pruebas atléticas han sido las principales protagonistas (pruebas como salto de altura, salto de longitud, lanzamiento de peso, carrera de velocidad de 80 metros lisos, carrera de medio fondo de 1.500 metros lisos, carrera de relevos 3x80 con una distancia total a cubrir de 240 metros y pentatlón o prueba combinada de habilidad, fuerza, precisión, equilibrio y flexibilidad).

ESCUELA DE BALONCESTO EN EL CENTRO “TERESA DE CALCUTA”

La actividad deportiva de Baloncesto desarrollada por la Fundación Real Madrid fue impartida por el entrenador D. Ignacio Fort Puente. Tuvo una duración de 90 minutos, realizándose distintas actividades y juegos relacionados con el baloncesto.

PROGRAMA MUCHO MÁS QUE FUTBOL EN EL CENTRO TERESA DE CALCUTA

Como complemento de las distintas actividades socio-deportivas que se realizan en el CEMJ “Teresa de Calcuta”, el programa “Mucho más que Fútbol”, utiliza la práctica de este deporte como vehículo para fomentar la salud física, emocional y de desarrollo de aficiones para el ocio de los menores. Esta actividad se viene desarrollando con un grupo de 14 menores, con una periodicidad de un día a la semana en horario de tarde y con una duración de dos horas.

TALLERES DE SEGURIDAD VIAL

Estos talleres son impartidos por miembros de la Unidad de Educación Vial de la Policía Municipal de Madrid, una charla de sensibilización y concienciación llevada a cabo por profesionales de AESLEME y una clase práctica de 2 horas impartida por la policía Municipal de Madrid en el Parque de Educación Vial del Distrito de Moratalaz. La impartición de este taller durante el año 2014, dio comienzo el día 10 de febrero y finalizó a mediados del mes de junio, con una duración de 12 horas de formación teórico práctica, desarrolladas en 4 sesiones de 2 horas cada una.

STOP ACCIDENTES. LA SEGURIDAD VIAL, UN VALOR PARA LA CONVIVENCIA.

El objetivo esencial del programa impartido por la Asociación “Stop Accidentes”, se centra en concienciar a los menores del riesgo de accidente de tráfico bajo los efectos del consumo de sustancias tóxicas.

La Agencia de la Comunidad de Madrid para la Reeducación y Reinserción del Menor Infractor a través del Área de Coordinación de Centros ha impartido diferentes talleres sobre esta materia desde entre el 1 y el 9 de julio, en sesiones de hora y media, en los 8 centros adscritos a la misma.

PREVENCIÓN EN VIH E INTERVENCIÓN EN SALUD SEXUAL Y REPRODUCTIVA (SSR) EN CENTROS DE EJECUCIÓN DE MEDIDAS JUDICIALES DE INTERNAMIENTO.

La Federación de Planificación Familiar Estatal (FPFE) es una organización no gubernamental constituida en 1987, que promueve el derecho de todas las personas a decidir y ejercer con autonomía su vida sexual y reproductiva. Para ello, realiza acciones que, desde una perspectiva de género, permiten el desarrollo integral de mujeres y hombres, y garanticen el acceso de todas las personas a una atención, educación e información en salud sexual y reproductiva de calidad. En este sentido, el día 13 de enero se inauguró una nueva edición de los Talleres de Educación Sexual impartidos en todos los CEMJ. Se desarrollaron cuatro sesiones de lunes a jueves, con una duración de dos horas cada una, en horario de tarde.

CAMINO DE SANTIAGO

En la edición de este año que, se ha celebrado entre los días 21 y 27 de abril, han participado un total de 7 menores de los CEMJ "El Lavadero", "El Pinar", "El Laurel" y "Teresa de Calcuta", acompañados por tres educadores y dos guías especializados de la Asociación San Guillermo de Arnotegui. En la edición de este año el recorrido ha sido de unos 120 kilómetros distribuidos en 6 etapas. Finalmente, los participantes recibieron sus credenciales de peregrino en la Iglesia de Santiago de Madrid.

FESTIVAL DE NAVIDAD

La Agencia de la Comunidad de Madrid para la Reeducción y Reinserción del Menor Infractor, ha celebrado la Xª edición de su tradicional Festival de Navidad, el cual viene desarrollándose anualmente desde 2005. Se han desarrollado una gran variedad de números protagonizados por los menores internos, entre ellos, coreografías de distintos estilos de baile, un número de percusión, una obra de teatro, un cortometraje, etc. Además, se ha proyectado un vídeo sobre el programa "Mucho más que fútbol" que se imparte en el Centro Teresa de Calcuta y en el que se pone el acento en la transmisión de valores a través del deporte a los menores que participan en el mismo.

CAMPAÑA DE SENSIBILIZACIÓN PARA DONACIÓN DE SANGRE

El día Mundial del donante de sangre se celebra el 14 de junio de cada año. Su objetivo es ayudar a crear una cultura mundial de la donación voluntaria de sangre. Desde 2004, con este evento se rinde homenaje a los donantes de sangre y se pone de manifiesto la función singular que desempeñan en la salud de su comunidad por el hecho de salvar vidas.

PROMOCIÓN DEL VOLUNTARIADO A TRAVÉS DE BOMBEROS UNIDOS SIN FRONTERAS (BUSF) EN LOS CENTROS DE EJECUCIÓN DE MEDIDAS JUDICIALES

Durante el mes de mayo se han implementado en los Centros de Ejecución de Medidas Judiciales adscritos a la Agencia, talleres sobre promoción del voluntariado. A través de la colaboración que mantiene BUSF con la Consejería de Presidencia, Justicia y Portavocía del Gobierno de la Comunidad de Madrid, se pretende seguir promocionando y fortaleciendo el voluntariado en los CEMJ.

PROMOCIÓN DE LA SOLIDARIDAD A TRAVÉS DE MÉDICOS SIN FRONTERAS

El día 30 de julio, el CEMJ “El Laurel” adscrito a la Agencia de la Comunidad de Madrid para la Reeducción y Reinserción del Menor infractor, organizó una charla-coloquio en colaboración con “Médicos Sin fronteras”, en las que participaron también menores de otros Centros. El acto fue llevado a cabo por dos voluntarias de Médicos Sin Fronteras, D^a Paula Cenalmor Diafañe (Enfermera) y D^a Esperanza Santos Suárez (Licenciada en Ciencias Políticas).

CAMPAÑA EN BENEFICIO DE LOS ENFERMOS DE ESCLEROSIS MÚLTIPLE

Tres menores del CEMJ “Altamira”, han participado en la iniciativa denominada “Mójate por la Esclerosis Múltiple”, inaugurada por el consejero de Sanidad de la Comunidad de Madrid y organizada por la Fundación de Esclerosis Múltiple. Se trata de una campaña que tiene como objetivo la sensibilización de la sociedad, especialmente de la población más joven, sobre esta patología.

TORNEO INTERCENTROS DE AJEDREZ

El ajedrez promueve entre los menores un comportamiento reflexivo para disminuir la impulsividad y la toma precipitada de decisiones y que las consecuencias derivadas de este tipo de actos suelen ser desfavorables. El CEMJ “Altamira” ha vuelto a ser escenario de un Torneo Intercentros de Ajedrez, el cual cumple su VII edición y en el que han participado una veintena de menores internos en los CEMJ, adscritos a la Agencia para la Reeducción y Reinserción del Menor Infractor (ARRMI). Una vez más, la celebración de este torneo, ha sido posible, gracias a la colaboración de la Federación Madrileña de Ajedrez.

TORNEO INTERGENERACIONAL DE AJEDREZ

El CEMJ “ Altamira”, en colaboración con la Federación Madrileña de Ajedrez y con la Casa del Ajedrez, ha puesto en marcha la I Edición del Torneo Intergeneracional de Ajedrez en el que han participado menores que cumplen medida de internamiento en dicho Centro, así como personas mayores que participan como veteranos en torneos a nivel regional.

PROGRAMA “PROFESOR URÍA”

El objetivo de este Programa es dotar a los menores de información y orientación jurídica en todos los ámbitos de la vida social y personal. Como en años anteriores, este taller de Asesoría Jurídica, ha sido impartido por personal de la Fundación “Profesor Uría”, integrada por profesionales voluntarios del derecho y se ha impartido en los CEMJ “ El Madroño” y “ Renasco” .La actividad estuvo compuesta por un total de 9 sesiones en las que se trataron temas como: Derecho y Sociedad, Familia, El Trabajador, Vivienda, Derecho Penitenciario.

TALLER DE VOLUNTARIADO EN EL CENTRO “ALTAMIRA”

Con ocasión del Día Internacional del Voluntariado, la Comunidad de Madrid, a través de la Agencia para la Reeduación y Reinserción del Menor Infractor, ha organizado por segundo año consecutivo un acto institucional en el CEMJ “Altamira” para destacar la trascendencia de las actividades de voluntariado y reconocer la labor que determinadas asociaciones e instituciones están realizando. A continuación, se ha desarrollado una mesa redonda que ha contado con la participación de representantes de las asociaciones UNICEF, Montañeros Sin Barreras, Fundación ONCE y Banco de Alimentos, quienes han trasladado a todos los presentes sus principales experiencias en el campo del voluntariado.

TALLER DE MEDIO AMBIENTE EN EL MONTE VALDELATAS

Con motivo de la celebración del Día Internacional del Medio Ambiente, el CEMJ “El Lavadero”, ha organizado una serie de actividades dirigidas a los menores y jóvenes de dicho Centro y a las que se han sumado otros menores que cumplen medida de internamiento en el resto de Centros dependientes de la Agencia. El objetivo general de esta iniciativa no es otro que concienciar a los menores y jóvenes internos de la importancia de conservar la Tierra ante los riesgos que la amenazan. Los menores participantes han colaborado en la limpieza del monte y han podido conocer los instrumentos con los que los agentes forestales desarrollan su labor.

CONMEMORACIÓN DEL DÍA INTERNACIONAL SIN TABACO

Con motivo del Día Internacional sin tabaco, la Agencia de la Comunidad de Madrid para la Reeduación y Reinserción del Menor Infractor (ARRMI) ha organizado un acto en el CEMJ “El Pinar” en el que han participado menores que cumplen medida de internamiento en otros Centros.

CONMEMORACIÓN DEL DÍA INTERNACIONAL CONTRA EL CÁNCER

Caracterizados como payasos para crear una atmósfera más cercana, un grupo de menores que cumplen medida de internamiento en el CEMJ “El Laurel”, han hecho entrega de una serie de juguetes y regalos a los niños y adolescentes que se encuentran ingresados en el Hospital Infantil Universitario Niño Jesús.

ACTO DONACIÓN A ENTIDADES COLABORADORAS CON LA AGENCIA

La Agencia de la Comunidad de Madrid para la Reeducción y Reinserción del Menor Infractor (ARRMI) ha organizado en el Centro de Ejecución de Medidas Judiciales “El Lavadero” un acto cuyo objeto principal ha sido la entrega de un donativo a tres entidades sin ánimo de lucro (Fundación Vicente Ferrer, Asociación para el Estudio de la Lesión Medular Espinal –AESLEME- y Asociación de Periodistas Solidarios) que colaboran con la Agencia en diversas iniciativas dirigidas a los menores y jóvenes infractores.

CONMEMORACIÓN DEL DÍA INTERNACIONAL DE LA MUJER TRABAJADORA

En colaboración con la Fundación Vicente Ferrer y con motivo del Día Internacional de la Mujer Trabajadora, la Agencia de la Comunidad de Madrid para la Reeducción y Reinserción del Menor Infractor a través del CEMJ “Las Palmeras”, imparte dos talleres en el que se analiza la situación de discriminación y desigualdad que se da en India.

EXPOSICIÓN ARTÍSTICA “RAÍCES 2014”: LOS PUEBLOS QUE HABITARON LA PENÍNSULA IBÉRICA

En el CEMJ “El Lavadero” se ha llevado a cabo una exposición elaborada por los menores internos, entre los días 5 de agosto y 15 de septiembre, que muestra una parte del arte prehistórico y antiguo de la península Ibérica . Se han seleccionado una serie de objetos representativos de estas culturas, que han sido elaborados en los talleres prelaborales del centro, reproduciendo tanto piezas ornamentales como de la vida cotidiana: estatuaria, ánforas, monedas, ajuar, casas, elementos funerarios.

EXPOSICIÓN DE PINTURA EN EL CENTRO LAVADERO: LAS VIDAS DE LA PINTURA

El objetivo principal que se persigue con la realización de esta exposición es estimular las habilidades e inteligencia artísticas, tanto a través de reproducciones de los principales logros pictóricos en la historia del arte como la realización de creaciones originales. Esta exposición es el resultado del trabajo realizado por los menores y jóvenes del CEMJ “El Lavadero” dentro del taller educativo de Artes Plásticas.

VIIIº CERTAMEN DE EXPRESIÓN PLÁSTICA

El 11 de febrero se celebró el VIII Certamen de Expresión Plástica organizado por la ARRMi en colaboración con el Centro Regional de Enseñanzas Integradas (C.R.E.I). En el Certamen participaron menores de los distintos CEMJ adscritos a la Agencia. El tema sobre el que se trabajó fue “Los Monumentos”.

VICENTE FERRER: TALLER MEDIOAMBIENTAL

En colaboración con la Fundación Vicente Ferrer, la Agencia desarrolla un taller en materia medioambiental, cuyos objetivos fundamentales son, entre otros, reflexionar sobre la importancia del cuidado de los entornos naturales, relacionar el medio ambiente con el desarrollo y trabajar actitudes de respeto y responsabilidad hacia el mismo, así como, mostrar las acciones puestas en marcha por dicha Fundación en Anantapur (India).

VISITA A LOS ESTUDIOS CENTRALES DE LA CADENA COPE EN MADRID

Un grupo integrado por 12 menores que cumplen medida de internamiento en los CEMJ “Renasco”, “ El Madroño”, “El Lavadero”, “ El Laurel”, “El Pinar” y “Teresa de Calcuta”, acompañados de sus educadores y de la Directora-Gerente de la Agencia han realizado una visita a los estudios centrales de la cadena COPE en Madrid.

VISITA AL CONGRESO DE LOS DIPUTADOS

Una veintena de menores que cumplen medidas judiciales de internamiento en diversos Centros adscritos a la Agencia de la Comunidad de Madrid para la Reeducación y Reinserción del Menor Infractor ha visitado la sede del Congreso de los Diputados, acompañados por sus educadores, por los Directores de varios de los Centros y por la Directora Gerente de la Agencia, D^{ña}. Regina Otaola Muguerza. Esta visita, ha contado con la coordinación y asesoramiento de la Unidad Responsable de Protocolo y Relaciones Institucionales del propio Congreso de los Diputados.

SEMANA CULTURAL 2014 EN EL CENTRO “EL LAUREL”

Los CEMJ “El Lavadero”, “El Laurel” y “El Pinar”, adscritos a la Agencia de la Comunidad de Madrid para la Reeducación y Reinserción del Menor Infractor y que configuran el denominado “Complejo Valdelatas” organizan una nueva edición de la Semana Cultural, cuyo acto central ha consistido en la celebración de un certamen literario de relato corto para menores que cumplen medida judicial de internamiento y para profesionales que prestan sus servicios en dichos Centros y en la propia Agencia.

DÍA INTERNACIONAL CONTRA LA VIOLENCIA DE GÉNERO

Con la finalidad de promover las actividades de sensibilización y concienciación frente a la violencia contra la mujer entre los menores y jóvenes infractores que cumplen una medida judicial, la Agencia de la Comunidad de Madrid para la Reeducación y Reinserción del Menor Infractor ha celebrado un acto institucional en el que se ha conmemorado el Día Internacional contra la Violencia de Género. En este sentido, CEMJ “El Madroño” y “Las Palmeras”, han desarrollado una serie de actividades y talleres cuyo objetivo general es la mejora de las competencias sociales de los menores y jóvenes internos para lograr un

adecuado desarrollo personal y, concretamente, valorar la importancia del desarrollo igualitario entre hombres y mujeres en la sociedad actual, previniendo la violencia de género.

APRENDIENDO CON LOS MAYORES EN EL CENTRO “LAS PALMERAS”

En el CEMJ “Las Palmeras”, se han generado espacios compartidos con algunos de nuestros mayores, voluntarios de la Fundación Padre Garralda, donde nos han transmitido algo de su sabiduría y mucho de sus conocimientos. Durante unos días se han compartido momentos donde las menores han aprendido de ellos repostería, costura, ganchillo, juegos tradicionales como el dominó o a hacer papel reciclado o jabón a la manera tradicional.

IMPORTANCIA DE LA CELEBRACIÓN DE VISITAS INSTITUCIONALES COMO ELEMENTO DE NORMALIZACIÓN

La Comunidad de Madrid a través de la Agencia para la Reeducción y Reinserción del Menor Infractor, otorga una especial relevancia a este tipo de visitas que realizan los menores con la finalidad de conocer y familiarizarse con las instituciones como elemento de normalización dentro de su proceso reeducativo que está orientado a su posterior reinserción social plena no sólo como titulares de derechos, sino también de obligaciones, responsabilidades y compromisos.

TALLER DE RADIO EN EL CENTRO TERESA DE CALCUTA

La UNESCO establece el 13 de febrero como el Día Mundial de la Radio, una fecha que tiene por objeto alentar y promover el acceso a la información y el ejercicio de la libertad de expresión. La Comunidad de Madrid, a través de la Agencia para la Reeducción y Reinserción del Menor Infractor, se ha sumado a su conmemoración, organizando un acto en el CEMJ “Teresa de Calcuta”.

EXPOSICIÓN EN VALDARACETE DE LOS PRODUCTOS ELABORADOS EN LOS TALLERES PRELABORALES DE LOS CENTROS DE EJECUCIÓN DE MEDIDAS JUDICIALES.

Con motivo de las fiestas patronales del municipio de Valdaracete y en colaboración con su Excmo. Ayuntamiento, la Agencia de la Comunidad de Madrid para la Reeducción y Reinserción del Menor Infractor (ARRMI) ha participado en la inauguración de una exposición de artículos, cuyo objeto primordial es dar a conocer los productos y trabajos elaborados en los talleres de los Centros de Ejecución de Medidas Judiciales por los menores y jóvenes que cumplen una medida de internamiento.

VISITA A LA GRANJA ESCUELA DEL CEMJ “EL MADROÑO”

El día 10 de junio, niños de la Escuela Infantil “Soto del Parral” visitaron la granja escuela del CEMJ “El Madroño”, donde pudieron disfrutar de la compañía de algunos animales (gallinas, patos, ocas, ovejas, pavos, etc.) de una manera cercana y segura. Los menores del centro, durante esta jornada realizaron las funciones de monitores, explicándoles durante el recorrido de las instalaciones a los niños, cómo se alimentan los animales, cómo viven, qué les gusta hacer a cada uno de ellos.

Xº CONCURSO TARJETAS NAVIDEÑAS DE LA ARMI

Como todos los años, la Agencia de la Comunidad de Madrid para la Reeducción y Reinserción del Menor Infractor realiza su habitual Concurso de Tarjetas Navideñas en el que participan menores de todos los Centros adscritos a la Agencia. Las tarjetas premiadas fueron utilizadas por el Consejero de Presidencia Justicia y Portavocía del Gobierno para felicitar las Navidades de manera Institucional.

ENTREGA DE CALIFICACIONES FINALES DEL CURSO 2013-2014 Y DE PREMIOS DEL VII CERTAMEN DE RELATO CORTO Y POESÍA

El 20 de junio de 2014, en un acto celebrado en el salón de actos del CEMJ “El Laurel”, se hizo entrega de las calificaciones escolares obtenidas por los alumnos del Centro Regional de enseñanzas Integradas (CREI) Sagrado Corazón de Jesús, que se encuentran cumpliendo una medida judicial de internamiento en alguno de los centros.

VISITAS INSTITUCIONALES

Los Centros de Ejecución de Medidas Judiciales mantienen relaciones con otras instituciones, relaciones que se materializan en muchas ocasiones en visitas al centro con el objeto de que otros profesionales afines conozcan el recurso en su estructura física, organización, infraestructura, modelos de intervención, programas aplicados.

07. Resumen Actuaciones ARRMI 2014

RESUMEN ACTUACIONES ARMMI 2014			
Medio Abierto	Internamiento	Programas especializados	
<p>1332 Medidas dadas de alta</p> <p>2594 Medidas ejecutadas (altas + procedentes años anterior+ modificaciones)</p> <p>72 menores con medida de tratamiento ambulatorio o libertad vigilada con obligación de tratamiento especializado en Centros de Salud Mental, Unidades de Psiquiatría infanto-juvenil o de recursos propios de la Agencia.</p> <p>140 menores con medida de libertad vigilada, y otras de medio abierto, con obligación de tratamiento especializado por consumo de drogas.</p> <p>300 CAF</p> <p>1741 menores han participado en distintas actividades socioeducativas, de apoyo individualizado, psicológico y de intervención familiar desarrolladas en los recursos de medio abierto</p>	<p>280 Medidas dadas de alta</p> <p>729 Medidas ejecutadas (altas + procedentes años anterior+ modificaciones)</p> <p>1168 Comisiones de Orientación realizadas, que han dado lugar a 1537 informes técnicos emitidos.</p> <p>La generalidad de los internos, en mayor o menor número, ha formado parte de programas varios de desarrollo personal y de carácter ocupacional y de ocupación del tiempo libre (educación vial, orientación jurídica, ajedrez, coaching, taller de teatro, taller de fotografía, educación afectivo-sexual, concursos literarios y fotográficos, actividades y competiciones deportivas, etc.)</p>	<p>Enlace: 147 menores valorados Atención a través de talleres de prevención (12), terapia individualizada (143) y terapia grupal (39)</p> <p>Terapéutico por consumo drogas: 36 menores atendidos 12 familias en Escuela de Padres</p> <p>Terapéutico salud mental 44 menores atendidos 19 con trastorno disocial 11 por abuso/dependencia de tóxicos asociados 6 con trastorno de la personalidad 3 con trastorno psicótico 5TDAH</p>	<p>Agresores sexuales 12 menores atendidos</p> <p>Maltrato familiar ascendente 83 menores atendidos</p> <p>Violencia en el ámbito de la pareja 6 menores atendidos en este programa</p> <p>Madres con hijo a cargo 7 madres atendidas y 1 niño a cargo</p> <p>Paternidad responsable 9 menores atendidos que, a su vez, son padres</p>
<p>Internamiento. Centro Regional de Enseñanzas integradas (CREI): 412 alumnos atendidos (con o sin matrícula formal), de los que 149 tienen matrícula abierta en el curso 2013/2014. 263 menores matriculados en recursos educativos externos han sido atendidos en alguna ocasión (33 en ESO,71 en PCPI, 10 Educación Adultos, 1 bachiller, 34 aula mentor).</p> <p>Medio Abierto: 41 Aula Compensación Educativa ACE, 106 UFIL</p> <p>Inserción Laboral PRIAMO_é: 485 jóvenes atendidos. 166 Contratos de trabajo formalizados. 164 menores han sido derivados a formación profesional, 246, han participado en formación para el empleo, 351 han participado en Orientación y Búsqueda de Empleo 207 de los menores/jóvenes ha participado en el programa formativo competencial en la empresa</p>			
<p>Programa para la predicción del riesgo de reincidencia: Herramienta de Gestión + Historial Criminológico y Social (HCS): Se pasa a todos los menores en cumplimiento de medidas de internamiento y de LV igual o superior a 12 meses. Actualmente, se encuentra en desarrollo una nueva Herramienta de Gestión más ajustada al perfil y necesidades de la población infractora en la Comunidad de Madrid.</p> <p>Programa Central de Tratamiento Educativo y Terapéutico para Menores Infractores: de aplicación en caso de internamiento y en los Centros de Día a la generalidad de la población.</p>			

OTRAS ACTUACIONES:

EE.TT. :

3741 asistencias a actos judiciales; 3795 informes emitidos

Expediente Único:

4321 actuaciones realizadas en relación con Juzgados y Fiscalía (Asistencia actos judiciales, informes, etc.). 40103 documentos digitalizados. Ordenación y actualización archivo Expedientes Personales

Reparaciones Extrajudiciales:

561 Soluciones Extrajudiciales ejecutadas

Inspección de centros:

Realización de 24 informes de inspección. 82 Visitas de inspección

Formación de los trabajadores:

Se han organizado 6 acciones formativas, de carácter específico y de interés para el ámbito de menores infractores, de una duración entre 25 Y 30 horas cada acción. También ha participado en 14 Congresos o eventos divulgativos y formativos, 3 de los cuáles han sido organizados por la propia Agencia.

Prácticas formativas en la ARRMI:

57 alumnos procedentes de distintas universidades con las que se mantiene convenio de colaboración han realizado prácticas formativas en recursos de la Agencia, con una duración entre 100 y 400 h.

Convenios con otras instituciones/corresponsabilización social:

Corporaciones Locales, para colaboración en la ejecución de medidas judiciales de medios abierto en el ámbito socio-comunitario de los menores

Universidades, para el apoyo a la investigación, colaboración en diseños curriculares y formativos así como la realización de prácticas de alumnos.

Con instituciones varias para apoyo al desarrollo personal y la competencia social de los menores (que abarcan desde orientación jurídica, actividades deportivas y de ocio hasta asistencia religiosa)

Con la Consejería de Educación para la garantía del derecho a la educación de todos los menores .

Con instituciones varias para la garantía de derechos y refuerzo en medidas de inserción laboral.

Publicaciones

4 publicaciones en la página web de la Agencia.

Actuaciones de Proyección Social:

Campaña de juguetes en Medio Abierto: Cerca de 74 menores con medidas de reparaciones sociales, Prestaciones en Beneficio de la Comunidad, Tareas Socioeducativas con contenido de habilidades sociales y valores, y de Libertad Vigilada, han participado en esta campaña (organización y administración. recogida, reparación y envío de juguetes a Asociaciones, Fundaciones y Entidades de iniciativa social que atienden a poblaciones desfavorecidas) que se celebra desde hace 10 años.

Internamiento: Donación de juguetes, elaborados en los talleres prelaborales, por los propios menores internos. Beneficiarios: niños ingresados en el Hospital infantil Niño Jesús

Festival de Navidad: Encuentro abierto de profesionales, instituciones relacionadas, menores y sus familias para el disfrute de teatro, música, baile y otras actuaciones preparadas a lo largo del año por los menores internos en centros.

Granja Escuela El Madroño: En 2014, niños de escuelas infantiles la han visitado y han realizado actividades relacionadas con la misma, con la colaboración de los menores internos encargados de ello.

Memoria abreviada de la gestión realizada por la Agencia de la Comunidad de Madrid para la Reeducación y Reinserción del Menor Infractor durante el año 2014. Contiene datos estadísticos referidos a la ejecución de las medidas judiciales impuestas a menores de edad y descripción de programas y actuaciones desarrolladas por la Agencia.



 **Comunidad de Madrid**

www.madrid.org