

BOLETÍN EPIDEMIOLÓGICO

de la Comunidad de Madrid

10

INFORMES:

- Morbilidad hospitalaria, Comunidad de Madrid, 2008







BOLETÍN EPIDEMIOLÓGICO

de la Comunidad de Madrid

10

Índice

INFORMES:

	- Morbilidad hospitalaria. Comunidad de Madrid, 2008.	3
	- EDO. Semanas 40 a 43 (del 4 al 31 de octubre de 2009)	17
	- Brotes Epidémicos. Semanas 40 a 43, 2009.	18
	- Red de Médicos Centinela. Semanas 40 a 43, 2009.	19

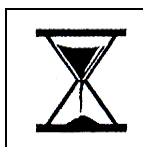

INFORME:

MORBILIDAD HOSPITALARIA, COMUNIDAD DE MADRID, 2008.

Lucía Díez-Gañán

Servicio de Epidemiología. Sección de Vigilancia de las Enfermedades No Transmisibles

INTRODUCCIÓN

El Conjunto Mínimo Básico de Datos (CMBD) es una base de datos clínicos y administrativos que proceden de la historia clínica y se obtienen al alta del paciente. En España, el Consejo Interterritorial del Sistema Nacional de Salud aprobó en 1987 la implantación del CMBD (“Conjunto Mínimo Básico de Datos al Alta Hospitalaria”), en todo el territorio, formado por 14 ítems de acuerdo con la recomendación de la comisión europea.

En la Comunidad de Madrid, el CMBD está regulado por el Decreto 89/1999 de 10 de Junio y registra, además de los ítems incluidos en el CMBD del Sistema Nacional de Salud, relativos a las altas generadas por episodios clínicos en régimen de internamiento (acuerdo 5/14-12-97 del Consejo Interterritorial del Sistema Nacional de Salud, adoptado en su sesión plenaria de 14 de Diciembre de 1997), los episodios por procedimientos quirúrgicos realizados en régimen ambulatorio (en los centros con internamiento o en aquellos sin internamiento que están autorizados para realizar este tipo de intervenciones, dada la tendencia actual a realizar ambulatoriamente ciertos procedimientos quirúrgicos que anteriormente requerían internamiento). De ahí que la denominación exacta de este sistema de información en la región de Madrid sea “Conjunto Mínimo Básico de Datos al Alta Hospitalaria y Cirugía Ambulatoria de la Comunidad de Madrid”. Además, en la Comunidad de Madrid, este sistema es de carácter obligatorio para todos los centros o establecimientos sanitarios, públicos o privados, cualquiera que sea su dependencia patrimonial o su adscripción funcional, los cuales han de implantarlo y proporcionar la información como requisito para su autorización (Decreto 110/1997 de 11 de Septiembre, sobre autorización de los centros, servicios y establecimientos sanitarios de la Comunidad de Madrid).

El CMBD consigna sistemáticamente una serie de variables mínimas para cada uno de los episodios atendidos (ingresos y procedimientos quirúrgicos ambulatorios), que incluyen datos sobre el paciente, su proceso asistencial y la institución o instituciones que lo atendieron. Concebido con fines administrativos (planificación, evaluación y gestión de los servicios sanitarios), el CMBD permite obtener una estimación de la morbilidad hospitalaria, indicador a su vez del patrón de morbilidad presente.

En este informe se presentan los resultados del análisis de los episodios en régimen de internamiento registrados en el CMBD de la Comunidad de Madrid en el año 2008, para conocer el patrón de morbilidad en esta región.

MATERIAL Y MÉTODOS

Los datos proceden del fichero autorizado de datos de carácter personal del registro del Conjunto Mínimo Básico de Datos de Altas Hospitalarias y Cirugía Ambulatoria de la Comunidad de Madrid del año 2008, que incluye los ingresos hospitalarios y procedimientos quirúrgicos ambulatorios que se han producido en los establecimientos sanitarios de la Comunidad de Madrid desde el 1 de Enero de 2008 hasta el 31 de Diciembre de 2008.

Para estudiar el patrón de morbilidad de la Comunidad de Madrid se han considerado sólo los episodios registrados en los centros sanitarios con internamiento (altas o ingresos hospitalarios: episodios de hospitalización iniciados con una orden de ingreso y que producen alta en una cama de hospitalización por curación, fallecimiento, traslado, alta voluntaria, fuga u otra circunstancia en cualquier hospital de la Comunidad de Madrid) en sujetos con residencia en la Comunidad de Madrid. Se han excluido, por tanto, los procedimientos de cirugía ambulatoria y todos los episodios en individuos con domicilio en otras regiones distintas de la Comunidad de Madrid.

Se han analizado las causas de morbilidad en el conjunto de la población y por sexo y edad, de acuerdo con la clasificación empleada por el CMBD en el año 2007 para la codificación de los diagnósticos y procedimientos (Novena Revisión de la Clasificación Internacional de Enfermedades, Modificación Clínica, CIE-9-MC). Para ello, se ha considerado sólo el diagnóstico principal consignado.

Para los diecisiete capítulos diagnósticos de la CIE-9-MC y el capítulo de Otros factores que influyen en el estado de salud y contacto con los servicios sanitarios (Códigos V) se ha examinado la frecuencia absoluta (número de episodios) y relativa (calculando el porcentaje que representa cada capítulo del total de episodios y la tasa bruta, estimada como el número de episodios por cada 1000 habitantes, empleando como denominador la población del Padrón Oficial de la Comunidad de Madrid) y la estancia media (número de días de hospitalización por término medio en cada capítulo). Por último, se han analizado las principales causas de morbilidad, destacando, para el conjunto de hombres y mujeres y para cada grupo de edad y sexo, los seis capítulos que registraron las mayores tasas de morbilidad. Dentro de éstos, las cuatro secciones diagnósticas más frecuentes y, dentro de éstas, las tres categorías diagnósticas que más ingresos originaron (siempre que hubieran registrado, al menos, 10 ingresos). Para las secciones y categorías diagnósticas más frecuentes, además de calcular la tasa bruta, se ha calculado el porcentaje que representan dentro del capítulo correspondiente.

Es muy importante tener en cuenta que la unidad de registro del CMBD es el episodio asistencial y no el sujeto. Esto implica que el número de episodios (altas o ingresos) no es equiparable al número de casos (pacientes), ya que un mismo individuo puede sufrir más de un ingreso en el mismo año.

RESULTADOS:

Ingresos totales

En el año 2008 se registraron en total 656.855 altas o ingresos hospitalarios en sujetos con residencia en la Comunidad de Madrid. En 167 (0,03%) casos no figuraba el sexo del paciente, en 153 (0,02%) se registraron valores no plausibles para la edad y en 51 (0,008%) no se registró correctamente el diagnóstico principal. Así, el número de altas hospitalarias con información sobre el sexo, la edad y el diagnóstico principal, en sujetos residentes en la Comunidad de Madrid, registradas en los centros sanitarios de esta región en el año 2008, fue 656.486 (104,68 episodios/1000 habitantes). En hombres se registraron 286.529 altas (43,6% de las altas; 94,23 episodios/1000 hombres) y en mujeres 369.957 (56,4% de las altas; 114,50 episodios/1000 mujeres).

La figura 1 presenta la distribución porcentual de las altas hospitalarias por edad y sexo. Destacó el peso de las mujeres en edad fértil (15-49 años), que representaron el 25,8% de todas las altas y 66,8% de las altas en mujeres, más de un tercio de las cuales (37,2% de las altas en mujeres de 15-49 años) se debieron a causas obstétricas, principalmente parto y puerperio. En el resto de los grupos, se registró un mayor porcentaje de ingresos en los hombres que en las mujeres, salvo en los de 80 y más años, en quienes el porcentaje fue mayor en las mujeres.

Figura 1.
Distribución de las altas hospitalarias por sexo y edad en la Comunidad de Madrid en el año 2008. CMBD de la Comunidad de Madrid del año 2008. Servicio de Epidemiología. Consejería de Sanidad, 2009.

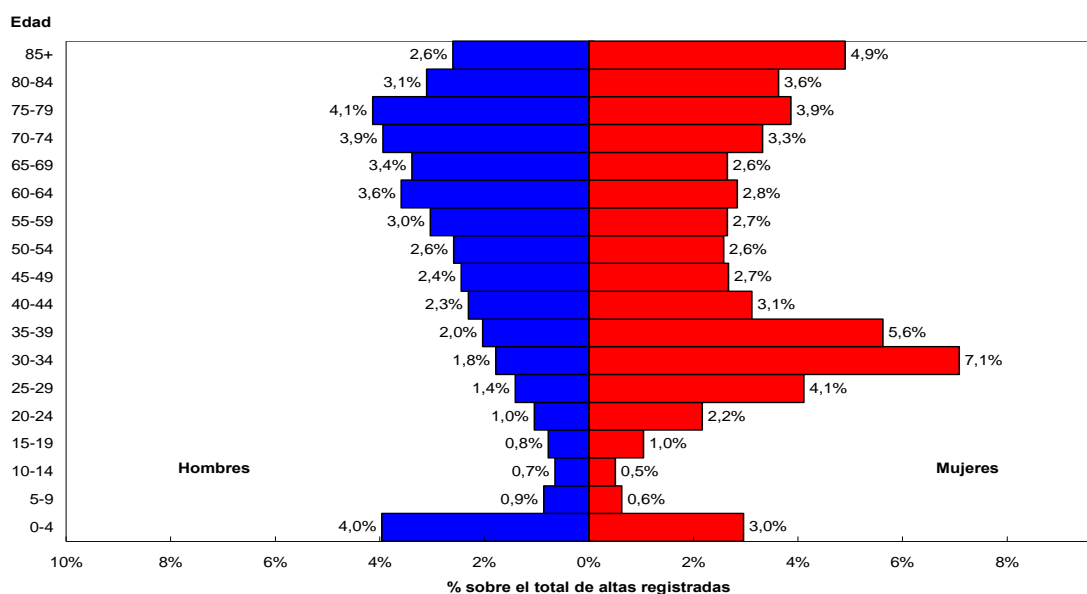

Ingresos según capítulo diagnóstico

Las tablas 1-3 recogen las altas hospitalarias ocurridas por los distintos capítulos diagnósticos (número, porcentaje, tasa bruta y estancia media de hospitalización generada en cada capítulo) en total (tabla 1) y por sexo (tablas 2 y 3).

Más de la mitad (56,63%) de los ingresos hospitalarios ocurridos en la población residente en la Comunidad de Madrid en 2008 fueron debidos, por este orden, a cinco causas: complicaciones del embarazo, parto y puerperio (14,02% de los ingresos; 14,68 episodios por cada 1000 habitantes; 54,22 episodios por cada 1000 mujeres en edad fértil -15 a 49 años-), enfermedades del aparato digestivo (11,73% de los ingresos; 12,28 episodios/1000 habitantes), enfermedades del sistema circulatorio (11,18% de los ingresos; 11,71 episodios/1000 habitantes), enfermedades del aparato respiratorio (10,54% de los ingresos; 11,03 episodios/1000 habitantes) y neoplasias (9,15% de los ingresos; 9,58 episodios/1000 habitantes).

Por sexo, en hombres predominaron las enfermedades del aparato digestivo (14,91% de todos los ingresos en hombres; 14,05 episodios/1000 hombres), las enfermedades del aparato respiratorio (13,81% de los ingresos; 13,01 episodios/1000 hombres), las enfermedades del sistema circulatorio (13,56% de los ingresos; 12,78 episodios/1000 hombres) y las neoplasias (10,37% de los ingresos; 9,77 episodios/1000 hombres). Estas cuatro causas representaron, en conjunto, más de la mitad (52,65%) de las altas o ingresos registrados en hombres. Las lesiones y envenenamientos fueron la quinta causa de ingreso en los varones (8,24% de los ingresos; 7,76 episodios/1000 hombres). En mujeres, las cinco principales causas de ingreso fueron las complicaciones del embarazo, parto y puerperio (24,88% de todos los ingresos en mujeres; 28,49 episodios/1000 mujeres; 54,22 episodios/1000 mujeres en edad fértil -15 a 49 años-), las enfermedades del sistema circulatorio (9,34% de los ingresos; 10,70 episodios/1000 mujeres), las enfermedades del aparato digestivo (9,27% de los ingresos; 10,61 episodios/1000 mujeres), las neoplasias (8,21% de los ingresos; 9,40 episodios/1000 mujeres) y las enfermedades del aparato respiratorio (8,01% de los ingresos; 9,17 episodios/1000 mujeres). Las altas por las cuatro primeras causas señaladas supusieron más de la mitad (51,70%) de las altas registradas en mujeres en el año 2008.

La menor tasa de ingresos, tanto en hombres como en mujeres, se registró para las enfermedades de la sangre y órganos hematopoyéticos (0,95 episodios/1000 habitantes: 0,92 episodios/1000 hombres y 0,97 episodios/1000 mujeres).

Figura 2. Tasa bruta de ingresos hospitalarios registrados en la población de la Comunidad de Madrid en el año 2008, según capítulo diagnóstico. Ambos sexos. CMBD de la Comunidad de Madrid del año 2008. Servicio de Epidemiología. Consejería de Sanidad, 2009.



Figura 3. Tasa bruta de ingresos hospitalarios registrados en la población de la Comunidad de Madrid en el año 2008, según capítulo diagnóstico. Hombres. CMBD de la Comunidad de Madrid del año 2008. Servicio de Epidemiología. Consejería de Sanidad, 2009.



Figura 4. Tasa bruta de ingresos hospitalarios registrados en la población de la Comunidad de Madrid en el año 2008, según capítulo diagnóstico. Mujeres. CMBD de la Comunidad de Madrid del año 2008. Servicio de Epidemiología. Consejería de Sanidad, 2009.

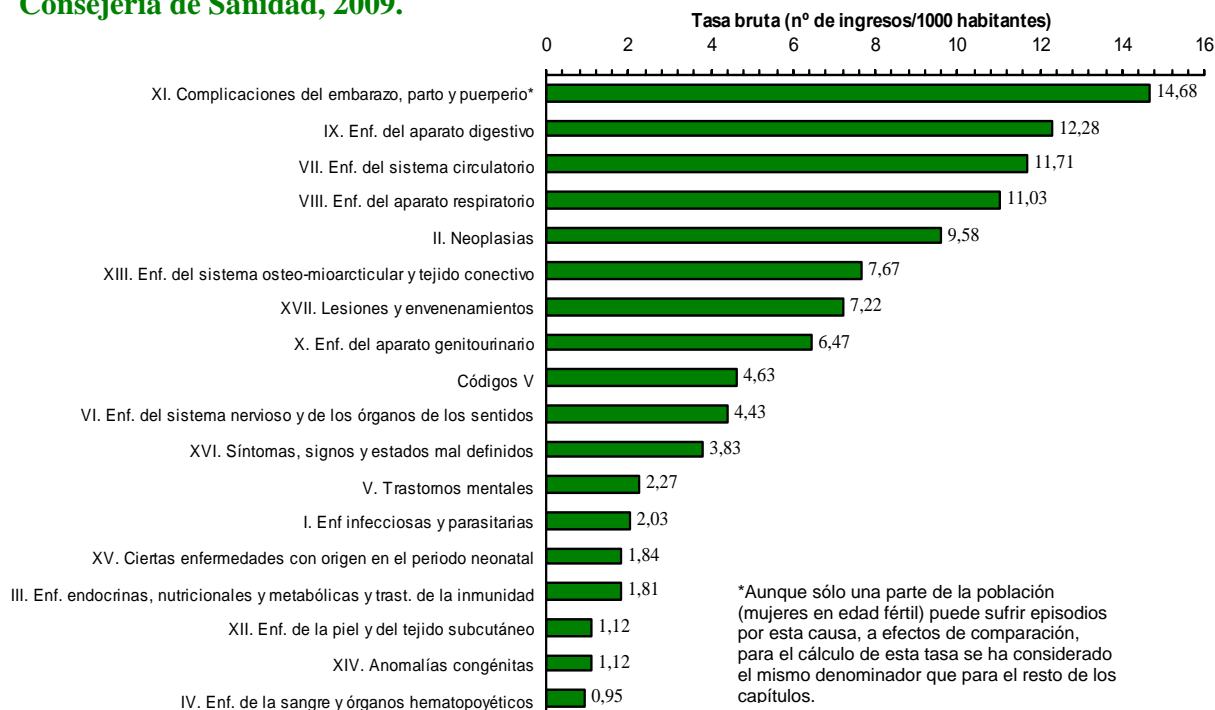

En las figuras 5-10 se presentan las tasas brutas de ingresos hospitalarios por sexo y grupo de edad para las causas más frecuentes de ingreso en hombres y mujeres, exceptuando las relacionadas con el embarazo, parto y puerperio: enfermedades del aparato digestivo, enfermedades del sistema circulatorio, enfermedades del aparato respiratorio, neoplasias, enfermedades osteo-mioarticulares y del tejido conectivo, y lesiones y envenenamientos.

Las enfermedades del aparato digestivo fueron importantes en el grupo de 0-4 años, descendiendo después ligeramente, para volver a aumentar notablemente a partir de los 45-64 años. La tasa de ingresos hospitalarios fue mayor en los hombres que en las mujeres en todos los grupos de edad, salvo en los de 15-24 años.

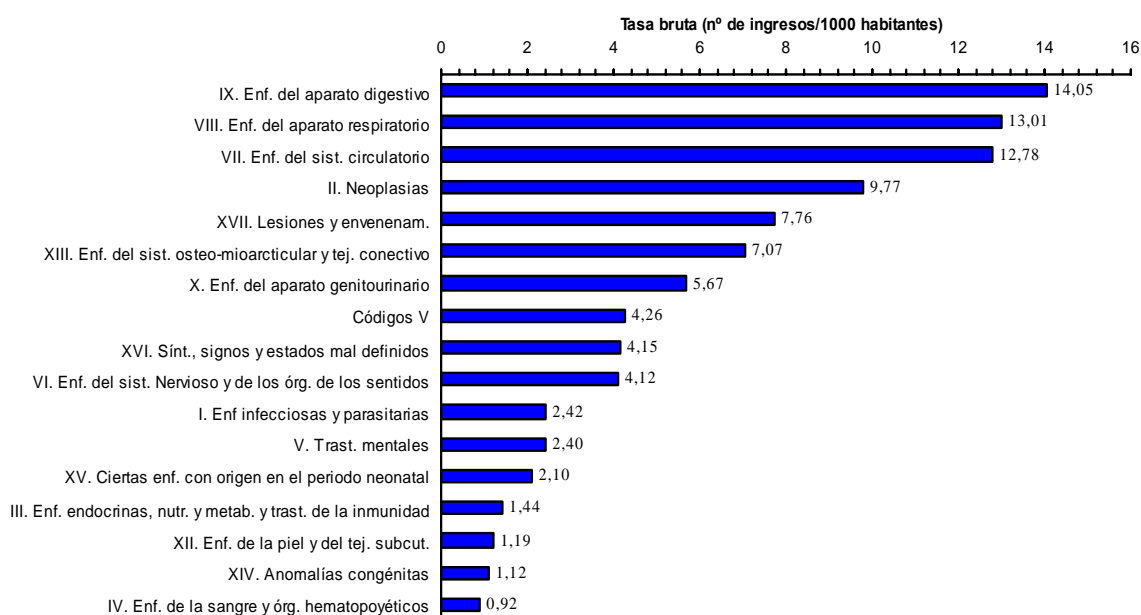
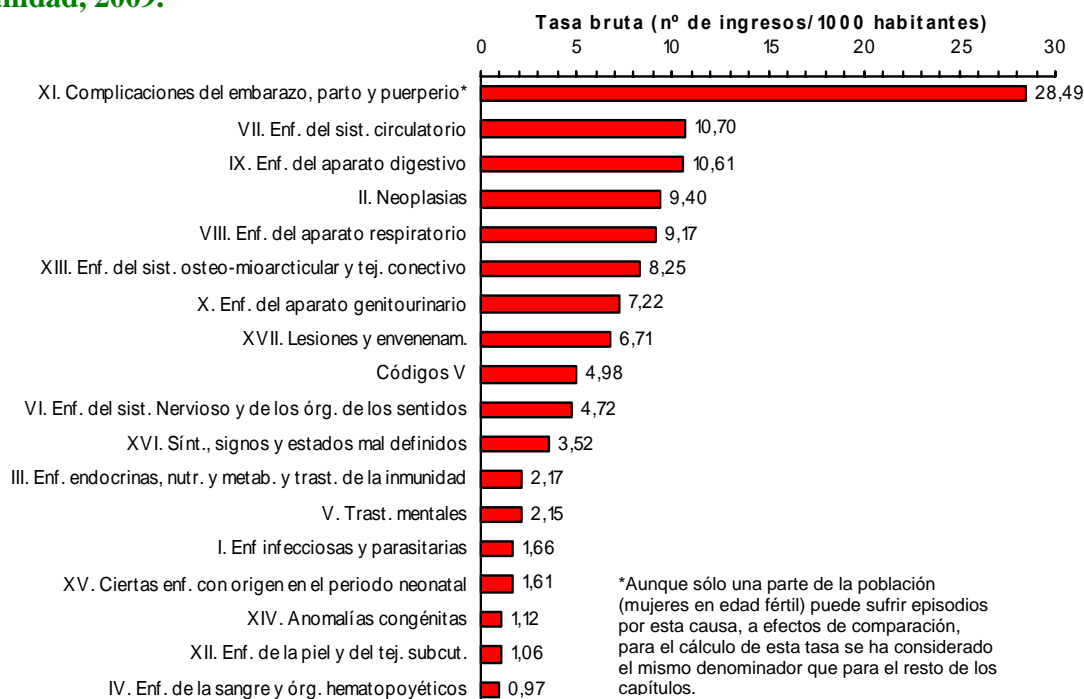
Las enfermedades del sistema circulatorio presentaron una clara tendencia ascendente en ambos sexos a partir de los 45-64 años. La tasa de ingresos hospitalarios fue mayor en los hombres que en las mujeres en todos los grupos de edad.

La frecuencia de ingresos por enfermedades respiratorias fue elevada en el grupo de 0 a 4 años en ambos sexos, disminuyendo después, para volver a aumentar de forma evidente en ambos sexos a partir de los 45-64 años. A partir de esta edad, la tasa de ingresos por estas enfermedades en hombres fue hasta dos y más veces superior a la registrada en mujeres.

Figura 5. Tasa bruta de ingresos hospitalarios por enfermedades del aparato digestivo en la población de la Comunidad de Madrid en el año 2008, por sexo y edad. CMBD de la Comunidad de Madrid del año 2008. Servicio de Epidemiología. Consejería de Sanidad, 2009.



Figura 6. Tasa bruta de ingresos hospitalarios por enfermedades del sistema circulatorio en la población de la Comunidad de Madrid en el año 2008, por sexo y edad. CMBD de la Comunidad de Madrid del año 2008. Servicio de Epidemiología. Consejería de Sanidad, 2009.



Figura 7. Tasa bruta de ingresos hospitalarios por enfermedades del aparato respiratorio en la población de la Comunidad de Madrid en el año 2008, por sexo y edad. CMBD de la Comunidad de Madrid del año 2008. Servicio de Epidemiología. Consejería de Sanidad, 2009.

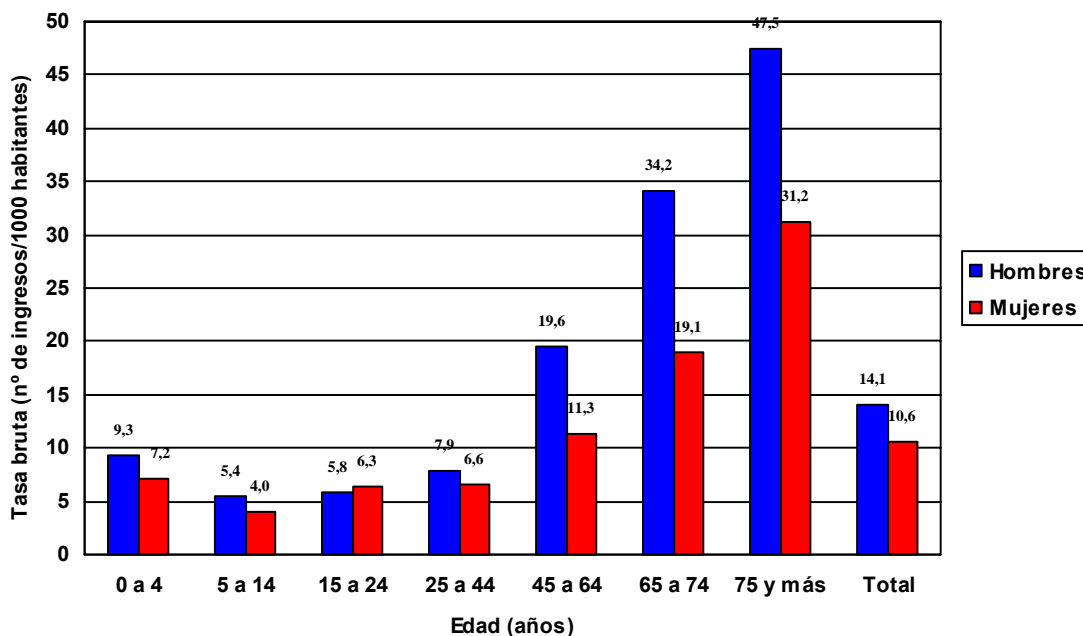

La tasa de morbilidad por neoplasias aumentó de forma evidente a partir de los 25-44 años en las mujeres y a partir de los 45-64 años en los hombres. La tasa de ingresos por neoplasias en la población masculina de 65 y más años duplicó a la de las mujeres de la misma edad.

Figura 8. Tasa bruta de ingresos hospitalarios por neoplasias en la población de la Comunidad de Madrid en el año 2008, por sexo y edad. CMBD de la Comunidad de Madrid del año 2008. Servicio de Epidemiología. Consejería de Sanidad, 2009.

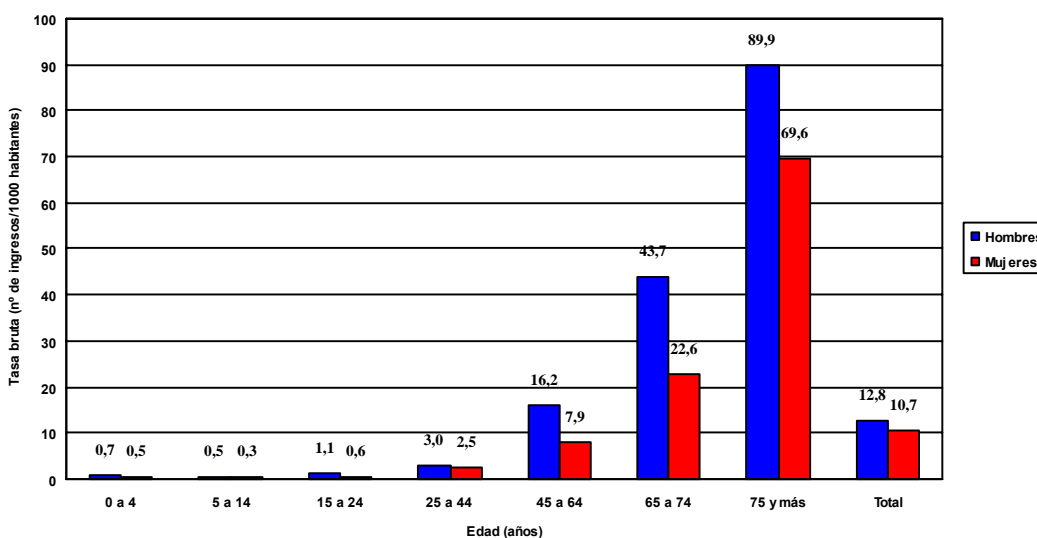
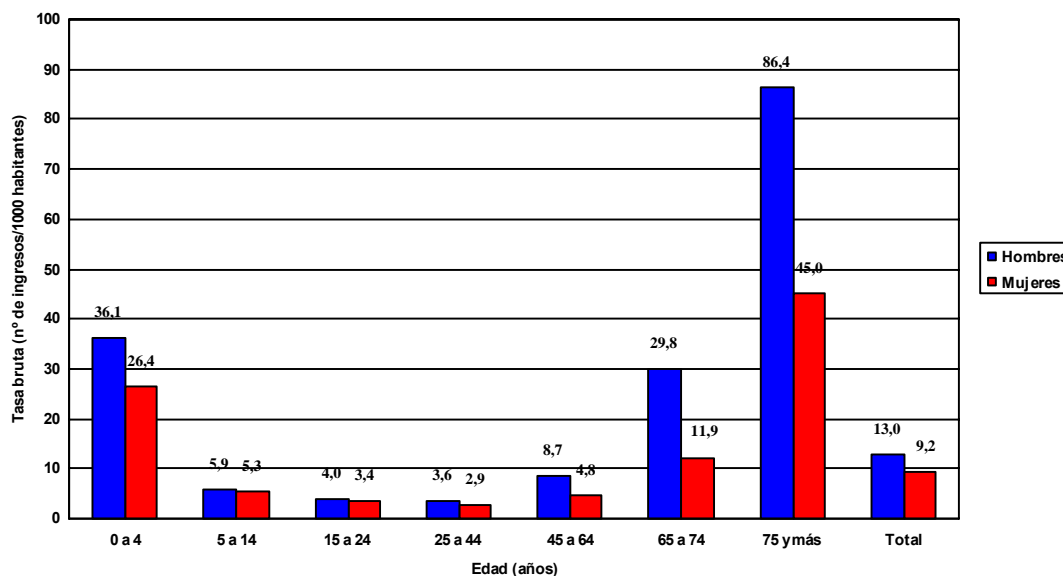

Figura 9. Tasa bruta de ingresos hospitalarios por enfermedades del sistema osteo-mioarticular y del tejido conectivo en la población de la Comunidad de Madrid en el año 2008, por sexo y edad. CMBD de la Comunidad de Madrid del año 2008. Servicio de Epidemiología. Consejería de Sanidad, 2009.



Figura 10. Tasa bruta de ingresos hospitalarios por lesiones y envenenamientos en la población de la Comunidad de Madrid en el año 2008, por sexo y edad. CMBD de la Comunidad de Madrid del año 2008. Servicio de Epidemiología. Consejería de Sanidad, 2009.

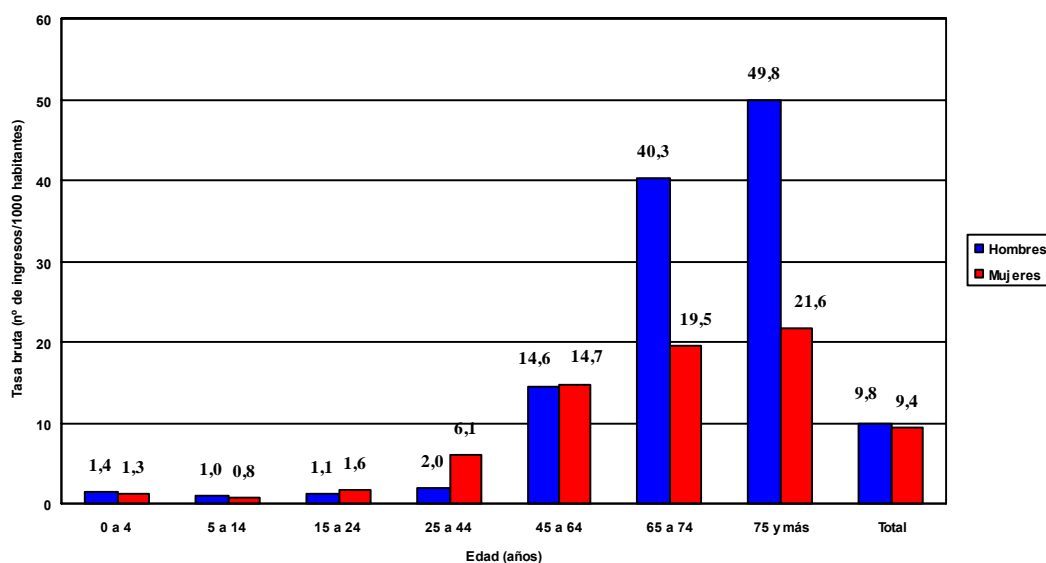

La tasa de ingresos hospitalarios por enfermedades osteo-mioarticulares y del tejido conectivo aumentó con la edad hasta los 74 años, siendo muy notable la tasa de ingresos en las mujeres de 65-74 años (23,6 episodios por cada 1000 mujeres de esa edad), que duplicó a la de los varones de esa edad (12,9 episodios por cada 1000 varones).

La morbilidad por lesiones y envenenamientos fue mayor en los hombres hasta los 45-64 años. En el grupo de 65-74 años se registraron tasas de ingresos hospitalarios por esta causa muy similares en ambos sexos, siendo la tasa notablemente mayor en las mujeres a partir de los 75 años.

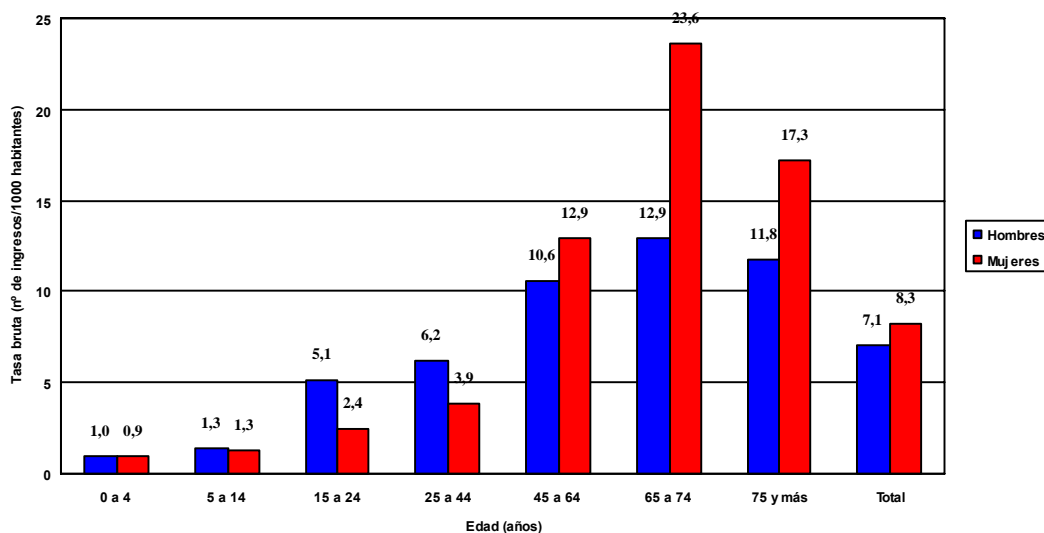
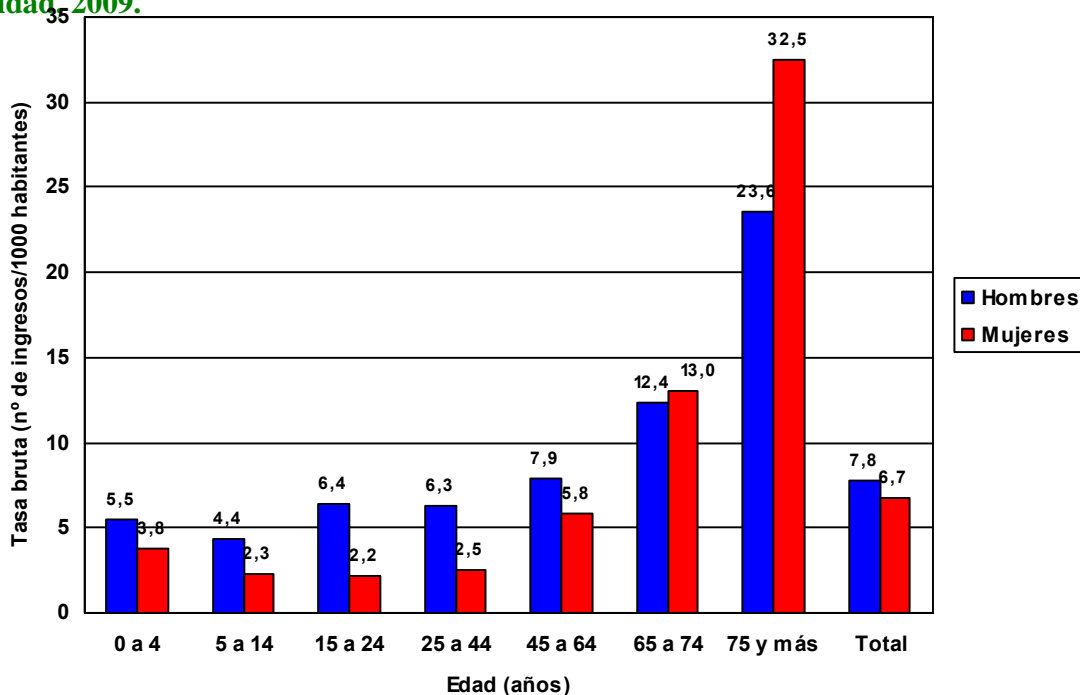
Principales capítulos, secciones y categorías diagnósticas de ingreso por sexo y edad

En los hombres, dentro de las enfermedades del aparato digestivo, que constituyeron la primera causa de ingreso, destacaron “otras enfermedades del aparato digestivo” (sección diagnóstica 570-579), que supusieron el 28,6% de las altas hospitalarias o ingresos por este capítulo, entre las que se encontraron la colelitiasis (11,0% de los ingresos por enfermedades del aparato digestivo), las enfermedades pancreáticas (4,5% de los ingresos) y las enfermedades hepáticas y cirrosis crónicas (4,2% de los ingresos) como las tres categorías diagnósticas más frecuentes. Sin embargo, fue la hernia inguinal (perteneciente a la sección diagnóstica de “hernias de la cavidad abdominal”, que registró un 27,8% de altas por causas digestivas) la que supuso, aisladamente, el mayor porcentaje de los ingresos por enfermedades del aparato digestivo, el 20,1%. Dentro del segundo capítulo más frecuente (enfermedades del aparato respiratorio), fue la sección de otras enfermedades del aparato respiratorio la que supuso el mayor porcentaje de ingresos (26,2%), seguida de la enfermedad pulmonar obstructiva crónica y enfermedades asociadas, que supusieron el 23,2% de los ingresos de este capítulo, con la bronquitis crónica a la cabeza (16,2% de los ingresos por enfermedades respiratorias). En las enfermedades del sistema circulatorio destacó la sección de otras formas de enfermedad cardíaca (30,0% de los ingresos por este capítulo) seguida de la cardiopatía isquémica (24,5% de los ingresos). Individualmente, las cuatro causas más frecuentes de ingreso por enfermedades circulatorias en hombres fueron la insuficiencia cardíaca (13,9% de los ingresos de este capítulo), otras formas de cardiopatía isquémica crónica (10,3% de los ingresos), el infarto agudo de miocardio (10,0% de los ingresos) y las disrritmias cardíacas (8,7% de los ingresos). En total, las cuatro principales causas individuales de morbilidad hospitalaria en los varones fueron, por este orden, la hernia inguinal (2,83 episodios por cada 1000 varones), la bronquitis crónica (2,11 episodios/1000 varones), el trastorno interno de rodilla (2,10 episodios/1000 hombres) y la neumonía por organismo no especificado (2,05 episodios/1000 varones).

En las mujeres, dentro de las complicaciones del embarazo, parto y puerperio, que representaron el mayor porcentaje de las altas (24,9% de todas las altas en mujeres), el parto normal y otras indicaciones para cuidados durante el embarazo, trabajo de parto y parto (sección diagnóstica 650-659) fueron la causa más frecuente de ingreso hospitalario (45,3% de los ingresos de este capítulo), con otros problemas asociados con la cavidad y las membranas amnióticas (12,6% de los ingresos del capítulo), el parto en un caso totalmente normal (10,6% de los ingresos) y otros problemas fetales y de placenta que afectan al tratamiento de la madre (6,7% de los ingresos) como las tres categorías diagnósticas más

frecuentes de esta sección y, en el caso de las dos primeras, también del capítulo. Individualmente, el embarazo cronológicamente avanzado fue la tercera categoría diagnóstica que más ingresos registró (10,4% de los ingresos del capítulo de complicaciones del embarazo, parto y puerperio). Dentro de las enfermedades del sistema circulatorio, destacó la sección de otras formas de enfermedad cardíaca (37,0% de los ingresos del capítulo), con la insuficiencia cardíaca a la cabeza (22,0% de los ingresos por enfermedades circulatorias). Individualmente, las cuatro causas más frecuentes de ingreso por enfermedades circulatorias en mujeres fueron la insuficiencia cardíaca (22,0% de ingresos), la oclusión de arterias cerebrales (9,1% de los ingresos) junto a las disrritmias cardíacas (9,1% de los ingresos) y las venas varicosas de las extremidades inferiores (8,3% de los ingresos del capítulo). En las enfermedades del aparato digestivo, la sección de otras enfermedades del aparato digestivo fue la más frecuente (38,2% de los ingresos del capítulo), sobre todo, a expensas de la coleditiasis (22,1% de los ingresos del capítulo). En total, sin considerar las complicaciones del embarazo, parto y puerperio, las cuatro principales causas individuales de morbilidad hospitalaria en las mujeres fueron, por este orden, la insuficiencia cardíaca (2,35 episodios por cada 1000 mujeres) y la coleditiasis (2,35 episodios/1000 mujeres), la osteoartritis y trastornos conexos (1,92 episodios/1000 mujeres) y la admisión para otros cuidados posteriores y los no especificados (1,63 episodios/1000 mujeres).

Población de 0 a 4 años

En los niños y niñas de 0 a 4 años predominaron las patologías originadas en el período perinatal (24,5% y 26,7% de todos los ingresos en niños y niñas de esta edad, respectivamente; 36,53 y 31,42 episodios por cada 1000 niños y niñas de esta edad, respectivamente) y las enfermedades del aparato respiratorio (24,2% y 22,4% de todos los ingresos en niños y niñas de esta edad, respectivamente; 36,07 y 26,39 episodios por 1000 niños y niñas, respectivamente). Los trastornos relacionados con la gestación acortada y el bajo peso al nacimiento fueron, individualmente, la causa más frecuente de ingreso en ambos sexos dentro del capítulo de patologías originadas en el periodo perinatal (24,0% y 25,7% de los ingresos del capítulo en niños y niñas de esta edad, respectivamente; 8,76 episodios y 8,08 episodios por cada 1000 niños y niñas de 0-4 años, respectivamente). Dentro de las enfermedades respiratorias, las infecciones agudas supusieron el mayor porcentaje de altas del capítulo (36,3% y 37,1% en niños y niñas de esta edad, respectivamente), con la bronquitis y bronquiolitis agudas como categoría diagnóstica más registrada (27,9% y 27,7% de los ingresos del capítulo, en niños y niñas de esta edad, respectivamente). Los códigos V (otros factores que influyen en el estado de salud y contacto con los servicios sanitarios) supusieron la tercera causa de ingreso en este grupo de edad, tanto en niños como en niñas (8,7% y 10,0% de todos los ingresos en niños y niñas, respectivamente; 12,94 y 11,73 episodios por cada 1000 niños y niñas de 0-4 años, respectivamente). Las enfermedades infecciosas y parasitarias fueron la cuarta causa de ingresos en niñas (6,6% de los ingresos; 7,77 episodios/1000 niñas de 0-4 años) y la sexta en niños (6,0% de los ingresos; 8,95 episodios/1000 niños de 0-4 años), predominando en ambos sexos las enfermedades infecciosas intestinales (47,4% y 50,8% de los ingresos por enfermedades infecciosas, en niños y niñas, respectivamente). En varones, los ingresos por anomalías congénitas (6,6% de todos los ingresos; 9,89 episodios por 1000 varones de esta edad) superaron ligeramente a las enfermedades del aparato digestivo (6,2% de todos los

ingresos; 9,29 episodios por 1000 varones de esta edad) y a las enfermedades infecciosas (6,0% de todos los ingresos; 8,95 episodios por 1000 varones de esta edad).

En total, las cuatro principales causas individuales de morbilidad hospitalaria en este grupo de edad fueron, en niños, la bronquitis y bronquiolitis agudas (10,08 episodios/1000 niños de 0-4 años), los trastornos relacionados con la gestación acortada y bajo peso al nacer (8,76 episodios/1000 niños de 0-4 años), otra ictericia perinatal (6,51 episodios/1000 niños de 0-4 años) y la enfermedad crónica de amígdalas y adenoides (5,57 episodios/1000 niños de 0-4 años) y, en niñas, los trastornos relacionados con la gestación acortada y bajo peso al nacer (8,08 episodios/1000 niñas de 0-4 años), la bronquitis y bronquiolitis agudas (7,31 episodios/1000 niñas de 0-4 años), otra ictericia perinatal (5,68 episodios/1000 niñas de 0-4 años) y, sin contar con la condición de “niño nacido con vida”, los síntomas generales (3,72 episodios/1000 niñas de 0-4 años).

Población de 5 a 14 años

En la población de 5 a 14 años, las enfermedades del aparato respiratorio (17,7% y 20,1% de todos los ingresos en niños y niñas de esta edad, respectivamente) y las enfermedades del aparato digestivo (16,2% y 15,1% de todos los ingresos en niños y niñas de esta edad, respectivamente) constituyeron la primera y segunda causa de morbilidad hospitalaria, respectivamente, tanto en varones como en mujeres (5,90 y 5,27 episodios por 1000 varones y mujeres, respectivamente, en el caso de las enfermedades respiratorias y 5,39 y 3,95 episodios por 1000 varones y mujeres, respectivamente, en las enfermedades digestivas). Dentro del capítulo de enfermedades respiratorias, las del tracto superior fueron las más frecuentes en ambos sexos (45,5% y 48,4% de los ingresos del capítulo en niños y niñas, respectivamente), con la enfermedad crónica de las amígdalas y adenoides como la categoría diagnóstica más registrada tanto en niños como en niñas (40,3% y 41,9% de los ingresos por enfermedades respiratorias en niños y niñas, respectivamente). En las enfermedades digestivas, también en ambos sexos, destacó la apendicitis aguda (50,6% y 46,0% de los ingresos digestivos en niños y niñas, respectivamente). Los ingresos por lesiones y envenenamientos fueron la tercera causa de morbilidad hospitalaria en los varones de esta edad (13,2% de todos los ingresos) y la quinta en niñas (8,7% de todos los ingresos en las niñas de esta edad). La tasa de morbilidad por esta causa ascendió en los niños a 4,39 episodios por 1000, casi el doble de los registrados en las niñas (2,27 episodios por 1000). Las fracturas fueron lo más registrado en este capítulo en ambos sexos (55,0% y 44,1% de los ingresos del capítulo en niños y niñas, respectivamente), sobre todo, las de radio y cubito (22,5% y 13,9% de los ingresos del capítulo en niños y niñas, respectivamente). Las enfermedades del sistema nervioso y de los órganos de los sentidos fueron la cuarta causa de ingreso en los niños y la tercera en las niñas (8,4% y 9,8% de todos los ingresos en niños y niñas de esta edad, respectivamente). En este capítulo, destacó, en ambos sexos, la sección de enfermedades del oído y proceso mastoideo (36,8% y 32,9% de los ingresos de este capítulo en niños y niñas de esta edad, respectivamente), siendo la otitis media no supurativa y trastornos de la trompa de Eustaquio la categoría diagnóstica de esta sección que registró más ingresos (13,3% y 10,3% de todos los ingresos en niños y niñas de esta edad, respectivamente). Si bien, tanto en niños como en niñas, el estrabismo y otros trastornos de los movimientos binoculares de los ojos (16,6% y 17,8% de los ingresos del capítulo en niños y niñas de esta edad, respectivamente) y la epilepsia (15,6% y 17,8% de los ingresos del capítulo en niños y niñas de esta edad, respectivamente)

fueron, individualmente, causas más frecuentes de ingreso que la otitis media no supurativa y trastornos de la trompa de Eustaquio.

Individualmente, las cuatro principales causas de morbilidad hospitalaria en este grupo de edad fueron, en niños, la apendicitis aguda (2,69 episodios/1000 niños de 5-14 años), la enfermedad crónica de amígdalas y adenoides (2,38 episodios/1000 niños de 5-14 años), el asma (1,13 episodios/1000 niños de 5-14 años) y la admisión para otros cuidados posteriores y los no especificados (1,06 episodios/1000 niños de 5-14 años) y, en niñas, la enfermedad crónica de amígdalas y adenoides (2,21 episodios/1000 niñas de 5-14 años), la apendicitis aguda (1,77 episodios/1000 niñas de 5-14 años), otros síntomas que implican al abdomen y pelvis (0,93 episodios/1000 niñas de 5-14 años) y el asma (0,82 episodios/1000 niñas de 5-14 años).

Población de 15-24 años

En los varones de 15 a 24 años, las lesiones y envenenamientos constituyeron la primera causa de ingreso hospitalario (18,9% de los ingresos; 6,45 episodios por cada 1000 varones de esta edad), suponiendo las fracturas el 48,8% de todo el capítulo. En las mujeres de esta edad, las lesiones y envenenamientos no aparecen hasta la sexta posición (3,5% de los ingresos y 2,18 episodios/1000 mujeres de 15-24 años), siendo también las fracturas la principal causa registrada en este capítulo (33,7% de todo el capítulo). En las mujeres de este rango de edad, lo más frecuente fueron las causas obstétricas (50,6% de los ingresos; 31,15 episodios por 1000 mujeres de 15-24 años) y, dentro de ellas, el parto normal y otras indicaciones para cuidados durante el embarazo, trabajo de parto y parto (40,5% de los ingresos del capítulo y 12,62 episodios/1000 mujeres). Las enfermedades del aparato digestivo supusieron, en ambos sexos, la segunda causa de alta hospitalaria, con unas tasas brutas de 5,84 y 6,31 episodios por cada 1000 hombres y mujeres de esta edad, respectivamente. En este grupo de enfermedades, la apendicitis aguda continuó siendo la causa más frecuente, con 2,43 y 2,05 episodios por 1000 en hombres y mujeres, respectivamente.

Individualmente, las cuatro principales causas de morbilidad hospitalaria en la población de 15-24 años fueron, en hombres, el trastorno interno de la rodilla (2,69 episodios/1000 varones de 15-24 años), la apendicitis aguda (2,37 episodios/1000 varones de 15-24 años), el tabique nasal desviado (1,01 episodios/1000 varones de 15-24 años) y el quiste pilonidal (0,90 episodios/1000 varones de 15-24 años). En mujeres, sin considerar las complicaciones del embarazo, parto y puerperio, las cuatro causas más frecuentes de ingreso fueron, la apendicitis aguda (1,92 episodios/1000 mujeres de 15-24 años), los trastornos del desarrollo y erupción de los dientes (1,27 episodios/1000 mujeres de 15-24 años), la enfermedad crónica de amígdalas y adenoides (1,08 episodios/1000 mujeres de 15-24 años) y la cirugía electiva para propósitos que no sean los de remediar estados de salud (1,04 episodios/1000 mujeres de 15-24 años).

Población de 25-44 años

En los hombres de 25 a 44 años, la primera causa de morbilidad hospitalaria fueron las enfermedades del aparato digestivo (18,3% de todos los ingresos; 7,90 episodios por cada 1000 varones de esta edad), dentro de las cuales, la hernia inguinal supuso el 15,4% de los

ingresos por enfermedades digestivas (1,21 episodios por cada 1000 varones de 25-44 años). Las lesiones y envenenamientos, con 6,27 episodios por cada 1000 varones, fueron la segunda causa de ingresos (14,5% de todos los ingresos en varones de esta edad), casi la mitad de los cuales (44,6%) fueron por fracturas. Las enfermedades del sistema osteomioarticular y tejido conectivo supusieron la tercera causa de morbilidad hospitalaria en hombres (6,19 episodios/1000 varones de 25-44 años), más de la mitad (57,0%) por artropatías y trastornos relacionados y, en concreto, por trastorno interno de la rodilla (40,2% de los ingresos de este capítulo). En las mujeres de 25-44 años, los problemas obstétricos continuaron siendo la primera causa de ingreso (61,8% de todos los ingresos; 72,18 altas hospitalarias por cada 1000 mujeres de esta edad), ocupando el parto normal y otras indicaciones para cuidados durante el embarazo, trabajo de parto y parto el 46,0% de todo el capítulo. La segunda causa de ingresos hospitalarios en las mujeres de esta edad la constituyeron las enfermedades del aparato digestivo, que presentaron una tasa bruta de 6,57 episodios por cada 1000 mujeres de 25-44 años. En este capítulo, la sección de otras enfermedades del aparato digestivo supusieron más de un tercio de los ingresos (35,7%), destacando la coledocistitis (26,1% de los ingresos en este capítulo). La apendicitis aguda fue, tras la coledocistitis, la segunda causa individual que produjo un mayor número de episodios (14,0% de todos los ingresos por neoplasias en mujeres de 25-44 años; 0,92 episodios por 1000 mujeres de esta edad). Las enfermedades del aparato genitourinario fueron la tercera causa de ingreso en las mujeres de 25-44 años (5,4% de todos los ingresos; 6,36 episodios por 1000 mujeres de esta edad). En este capítulo destacaron los trastornos del útero no clasificados bajo otros conceptos (13,6% de los ingresos del capítulo), los trastornos inflamatorios de ovario, trompa de Falopio y ligamento ancho (13,1 % de los ingresos del capítulo) y la endometriosis (11,5% de los ingresos del capítulo).

Individualmente, las cuatro principales causas de morbilidad hospitalaria en este grupo de edad fueron, en hombres, el trastorno interno de la rodilla (2,49 episodios/1000 hombres de 25-44 años), la hernia inguinal (1,21 episodios/1000 hombres de 25-44 años), la apendicitis aguda (1,16 episodios/1000 hombres de 25-44 años) y el tabique nasal desviado (1,01 episodios/1000 hombres de 25-44 años). En las mujeres, sin considerar las complicaciones del embarazo, parto y puerperio, las cuatro causas más frecuentes de ingreso fueron, el leiomioma uterino (1,86 episodios/1000 mujeres de 25-44 años), la coledocistitis (1,71 episodios/1000 mujeres de 25-44 años), la cirugía electiva para propósitos que no son los de remediar estados de salud (1,18 episodios/1000 mujeres de 25-44 años) y la apendicitis aguda (0,92 episodios/1000 mujeres de 25-44 años).

Población de 45-64 años

En las mujeres de 45 a 64 años, las neoplasias fueron la principal causa de morbilidad hospitalaria (16,4% de todos los ingresos; 14,72 episodios por cada 1000 mujeres de esta edad). Dentro de ellas, las más frecuentes fueron el cáncer de mama (neoplasia maligna de la mama; 17,4% de los ingresos por este capítulo; 2,56 episodios por 1000 mujeres de esta edad) y el leiomioma uterino (15,0% de todos los ingresos por este capítulo; 2,21 episodios por 1000 mujeres de esta edad). Las enfermedades del sistema osteo-mioarticular y tejido conectivo (14,4% de todos los ingresos) y las enfermedades del aparato digestivo (12,6% de todos los ingresos) fueron la segunda y tercera causa de ingreso, respectivamente. La sección diagnóstica de artropatías y trastornos relacionados fue la causa de ingreso más frecuente en el capítulo de enfermedades osteo-mioarticulares (37,4% de los ingresos de

este capítulo), con el trastorno interno de rodilla y las osteoartrosis y trastornos conexos como enfermedades más destacadas (15,6% y 12,4% de los ingresos del capítulo, respectivamente). Si bien, como causa individual destacaron las deformidades adquiridas del dedo gordo del pie (18,8% de los ingresos del capítulo). Entre las enfermedades digestivas, la coleditiasis fue la causa más frecuente de ingreso (27,3% de los ingresos del capítulo; 3,09 episodios/1000 mujeres de 45-64 años). En los hombres de este grupo de edad, como en los de 25-44 años, las enfermedades digestivas continuaron siendo la primera causa de ingreso hospitalario (18,2% de todos los ingresos), con una frecuencia de 19,56 episodios por 1000 hombre de esta edad, casi una cuarta parte de los cuales (23,9%) fueron por hernia inguinal. Las enfermedades del sistema circulatorio (15,0% de los ingresos; 16,17 episodios/1000 hombres de 44-65 años) y las neoplasias (13,5% de los ingresos; 14,57 episodios/1000 hombres de 45-64 años) fueron la segunda y tercera causa de ingreso, respectivamente. La cardiopatía isquémica representó el 32,7% de los ingresos por enfermedades del sistema circulatorio, con 5,29 episodios por cada 1000 hombres de esta edad, siendo en concreto el infarto agudo de miocardio un 14,5% (2,34 episodios/1000 hombres de 45-64 años). Dentro de las neoplasias destacaron, como grupo, las neoplasias malignas de los órganos genitourinarios (23,9% de los ingresos por neoplasias), sobre todo, las de vejiga (11,7% de los ingresos) y próstata (9,4% de los ingresos); aunque, individualmente, el cáncer de tráquea, bronquios y pulmón fue la segunda causa de ingreso por neoplasias en los varones de 44-65 años (11,5% de los ingresos del capítulo; 1,68 episodios/1000 varones de esta edad).

En total, las cuatro principales causas de morbilidad hospitalaria a nivel individual, en este grupo de edad fueron, en hombres, la hernia inguinal (4,67 episodios/1000 hombres de 45-64 años), la admisión para otros cuidados posteriores y los no especificados (3,14 episodios/1000 hombres de 45-64 años), el trastorno interno de rodilla (2,98 episodios/1000 hombres de 45-64 años) y el Infarto agudo de miocardio (2,34 episodios/1000 hombres de 45-64 años). En las mujeres de esta edad, las cuatro causas más frecuentes de ingreso fueron, la coleditiasis (3,09 episodios/1000 mujeres de 45-64 años), la admisión para otros cuidados posteriores y los no especificados (2,90 episodios/1000 mujeres de 45-64 años), la neoplasia maligna de la mama femenina (2,56 episodios/1000 mujeres de 45-64 años) y las deformaciones adquiridas del dedo gordo del pie (2,43 episodios/1000 mujeres de 45-64 años).

Población de 65-74 años

En el grupo de 65 a 74 años, las enfermedades del aparato circulatorio fueron la primera causa de ingreso hospitalario en los hombres y la segunda en mujeres (18,6% y 14,9% de los ingresos en hombres y mujeres de este grupo de edad, respectivamente; 43,74 y 22,63 episodios por cada 1000 hombres y mujeres, respectivamente). En este capítulo, otras formas de enfermedad cardíaca fue la sección más destacada tanto en los hombres como en las mujeres (29,0% y 35,5% de los ingresos del capítulo en hombres y mujeres, respectivamente; 12,67 y 8,03 episodios por cada 1000 hombres y mujeres de esta edad, respectivamente), con la insuficiencia cardíaca a la cabeza (12,8% y 16,6% de los ingresos del capítulo en hombres y mujeres, respectivamente; 5,59 y 3,75 episodios por cada 1000 hombres y mujeres de esta edad, respectivamente), seguida en los hombres de la cardiopatía isquémica (28,5% de los ingresos; 12,45 episodios/1000 hombres de esta edad), mientras en las mujeres se registró una frecuencia mayor de ingresos por enfermedad cerebrovascular

(17,2% de los ingresos del capítulo; 3,89 episodios/1000 mujeres de esta edad), apareciendo la cardiopatía isquémica en tercer lugar (16,6% de los ingresos del capítulo; 3,76 episodios/1000 mujeres de esta edad). En las mujeres de 65-74 años, la primera causa de morbilidad hospitalaria fueron las enfermedades del sistema osteo-mioarticular y tejido conectivo fueron (15,6% de los ingresos; 23,60 altas por cada 1000 mujeres de esta edad), dentro de las cuales la osteoartritis y trastornos conexos fueron la causa más importante, con cerca la mitad de los ingresos (41,8%; 9,87 episodios/1000 mujeres de esta edad).

Las neoplasias fueron la segunda causa de morbilidad hospitalaria en los hombres y la tercera en mujeres (17,1% y 12,9% de los ingresos en hombres y mujeres, respectivamente; 40,33 y 19,54 episodios por cada 1000 hombres y mujeres de esta edad, respectivamente), capítulo que en las mujeres aparece en cuarto lugar (12,0% de los ingresos; 17,81 episodios/1000 mujeres de esta edad). Como en el grupo de edad anterior, en los hombres de 65-74 años, dentro de las neoplasias destacaron, como grupo, las neoplasias malignas de los órganos genitourinarios (29,9% de los ingresos por neoplasias), registrando el cáncer de vejiga la mayor proporción de ingresos como causa individual (15,8% de los ingresos del capítulo; 6,37 episodios/1000 hombres de 65-74 años); el cáncer de tráquea, bronquios y pulmón volvió a ser la segunda neoplasia individual más registrada (11,8% de los ingresos del capítulo; 4,76 episodios/1000 varones de 65-74 años); el cáncer de próstata fue la tercera neoplasia más frecuente (11,2% de los ingresos del capítulo; 4,53 episodios/1000 varones de 65-74 años). En las mujeres, destacaron las neoplasias malignas de los órganos digestivos y del peritoneo (19,5% de los ingresos del capítulo; 3,80 episodios/1000 mujeres de 65-74 años), con las neoplasias de colon, recto, unión resctosigmoidea y ano a la cabeza (10,8% de los ingresos del capítulo). Sin embargo, como en el grupo de edad anterior, fue el cáncer de mama la neoplasia maligna que más ingresos produjo individualmente (14,0% de los ingresos por este capítulo; 2,73 episodios por 1000 mujeres de esta edad). Las enfermedades del aparato digestivo constituyeron la tercera la tercera causa de ingresos hospitalarios en los hombres de 65-74 años y la cuarta en mujeres (14,5% y 12,6% de los ingresos en hombres y mujeres, respectivamente; 34,19 y 19,06 episodios por cada 1000 hombres y mujeres de esta edad, respectivamente). Una vez más, destacó la hernia inguinal en hombres (28,0% de los ingresos por este capítulo; 9,58 episodios/1000 hombres de 65-74 años) y la colelitiasis en mujeres (26,0% de los ingresos por este capítulo; 4,77 episodios/1000 mujeres de 65-74 años).

En total, las cuatro principales causas de morbilidad hospitalaria a nivel individual en este grupo de edad fueron, en hombres, la hernia inguinal (9,58 episodios/1000 varones de 65-74 años), la bronquitis crónica (8,56 episodios/1000 varones de 65-74 años), la hiperplasia prostática (7,38 episodios/1000 varones de 65-74 años) y la admisión para otros cuidados posteriores y los no especificados (6,87 episodios/1000 varones de 65-74 años). En las mujeres de esta edad, las cuatro causas más frecuentes de ingreso fueron, la osteoartritis y trastornos conexos (9,87 episodios/1000 mujeres de 65-74 años), la catarata (5,75 episodios/1000 mujeres de 65-74 años), la colelitiasis (4,77 episodios/1000 mujeres de 65-74 años) y la admisión para otros cuidados posteriores y los no especificados (4,04 episodios/1000 mujeres de 65-74 años).

Población de 75 y más años

En el grupo de 75 y más años, las enfermedades del sistema circulatorio fueron las que más ingresos causaron tanto en hombres como en mujeres (22,1% y 24,0% de todos los ingresos hombres y mujeres, respectivamente). Las enfermedades respiratorias constituyeron el segundo capítulo que más ingresos causó en ambos sexos (21,3% y 15,5% de todos los ingresos en hombres y mujeres de 75 y más años, respectivamente). Tanto en mujeres como en hombres, la sección de otras formas de enfermedad cardíaca fue la principal causa de morbilidad hospitalaria (46,1 % y 40,4% de los ingresos del capítulo de enfermedades cardiovasculares en mujeres y hombres, respectivamente), con la insuficiencia cardíaca a la cabeza (32,1% y 24,4% de los ingresos del capítulo, en mujeres y hombres, respectivamente), seguida de las disritmias cardíacas (8,8% de los ingresos del capítulo tanto en mujeres como en hombres).

En las enfermedades respiratorias destacaron, en ambos sexos, la enfermedad pulmonar obstructiva crónica y enfermedades asociadas (33,1% y 14,7% de los ingresos del capítulo en hombres y mujeres, respectivamente), la neumonía y gripe (28,4% y 26,3% de los ingresos del capítulo en hombres y mujeres, respectivamente) y otras enfermedades del aparato respiratorio (29,8% y 45,1% de los ingresos del capítulo en hombres y mujeres, respectivamente). En los varones, la tercera causa más importante de ingreso fue el cáncer (neoplasias: 12,2% de los ingresos, un 27,1% por neoplasias malignas de órganos genitourinarios, sobre todo, cáncer de vejiga -19,1% de los ingresos- y un 25,0% por neoplasias malignas de los órganos digestivos y del peritoneo, sobre todo, cáncer de colon, recto, unión rectosigmoidea y ano -14,5% de los ingresos-) que, en mujeres, no aparece hasta la quinta posición (7,4% de los ingresos). La tercera causa más importante de ingresos hospitalarios en las mujeres fueron las lesiones y envenenamientos (11,2% de los ingresos), debidos en un 65,7% a fracturas, sobre todo, del cuello del fémur (46,0% de los ingresos del capítulo).

En total, las cuatro principales causas de morbilidad hospitalaria a nivel individual, en este grupo de edad fueron, en hombres, la bronquitis crónica (23,49 episodios/1000 varones de 75 y más años), la insuficiencia cardíaca (21,92 episodios/1000 varones de 75 y más años), la neumonía por organismo no especificado (17,57 episodios/1000 varones de 75 y más años) y otras enfermedades pulmonares (13,50 episodios/1000 varones de 75 y más años). En las mujeres de esta edad, las cuatro causas más frecuentes de ingreso fueron, la insuficiencia cardíaca (22,31 episodios/1000 mujeres de 75 y más años), la fractura del cuello de fémur (14,93 episodios/1000 mujeres de 75 y más años), otras enfermedades pulmonares (9,67 episodios/1000 mujeres de 75 y más años) y otras enfermedades del aparato respiratorio (9,44 episodios/1000 mujeres de 75 y más años).

Estancia media

La estancia media por todas las causas fue de 7,88 días (9,25 días en hombres y 6,82 en mujeres). El 50% de las estancias hospitalarias fueron superiores a los 3 días (superiores a los 4 días en los hombres y a 3 días en las mujeres). Tanto en hombres como en mujeres, los trastornos mentales fueron el capítulo diagnóstico que registró las estancias hospitalarias más largas, con una media de 78,40 días de hospitalización en los hombres y 38,86 días en las mujeres. Los siguientes capítulos que registraron mayores estancias (por

encima de los 9 días) fueron, por este orden, en hombres, las neoplasias (estancia media: 11,41 días), las enfermedades infecciosas y parasitarias (estancia media: 10,22 días), las enfermedades endocrinas, nutritivas y metabólicas y trastornos de la inmunidad (estancia media: 9,21 días) y las enfermedades del sistema circulatorio (estancia media: 9,14 días) que, en conjunto, representaron el 28,03% de los ingresos en hombres (30,58% si les sumamos los trastornos mentales); y en mujeres, las lesiones y envenenamientos (estancia media: 10,97 días), los códigos V (otros factores que influyen en el estado de salud y contacto con los servicios sanitarios. Estancia media: 10,28 días), las enfermedades del sistema circulatorio (estancia media: 9,60 días) y las enfermedades infecciosas y parasitarias (estancia media: 9,49 días) que, en conjunto, representaron el 21,00% de los ingresos en mujeres (22,88% si les sumamos los trastornos mentales). La estancia media más corta se registró, en mujeres, en el capítulo de complicaciones del embarazo, parto y puerperio (2,91 días por término medio) y, en hombres, en el capítulo de enfermedades del sistema osteo-mioarticular y tejido conectivo (4,95 días por término medio).

CONCLUSIONES

- Los capítulos que causaron más ingresos hospitalarios en la Comunidad de Madrid en el año 2008 (más de la mitad de los ingresos) fueron, por este orden: las complicaciones del embarazo, parto y puerperio, las enfermedades del aparato digestivo, las enfermedades del aparato circulatorio las enfermedades del aparato respiratorio y las neoplasias.
- Los ingresos que originaron una estancia hospitalaria más prolongada fueron los trastornos mentales, con una estancia media de 59,09 días, seguidos de las neoplasias con una media de 9,91 días.
- La primera causa de ingreso hospitalario en las mujeres en general, fueron los procesos relacionados con el embarazo, parto y puerperio. El 10,6% de las altas por este capítulo lo constituyó el parto en un caso totalmente normal.
- Las enfermedades del aparato digestivo fueron la primera causa de morbilidad hospitalaria en la población masculina en general y la tercera en las mujeres, presentando un aumento notable a partir de los 45-64 años, fundamentalmente a expensas de la hernia inguinal. En las mujeres, las enfermedades digestivas ocuparon la tercera posición, con la colelitiasis como categoría diagnóstica más frecuente.
- Las enfermedades del sistema circulatorio fueron la segunda causa de ingresos hospitalarios en mujeres y la tercera en hombres, con una clara tendencia ascendente en ambos sexos a partir de los 45-64 años. La insuficiencia cardiaca fue el diagnóstico más frecuente en las mujeres, seguido de la enfermedad cerebrovascular, las enfermedades de venas y linfáticos y otras enfermedades del aparato circulatorio y, en cuarto lugar, la cardiopatía isquémica. En los hombres predominó la cardiopatía isquémica, seguida de la enfermedad cerebrovascular, la insuficiencia cardiaca y, en

cuarto lugar, las enfermedades de venas y linfáticos y otras enfermedades del aparato circulatorio.

- Las enfermedades del aparato respiratorio fueron la segunda causa de ingresos en hombres y la quinta en mujeres. La frecuencia de ingresos por enfermedades respiratorias fue elevada en el grupo de 0 a 4 años en ambos sexos, disminuyendo después, para volver a aumentar de forma evidente en ambos sexos a partir de los 45-64 años. A partir de esta edad, la tasa de ingresos por estas enfermedades en hombres fue hasta dos y más veces superior a la registrada en mujeres. En los más pequeños destacaron las infecciones respiratorias agudas y en los mayores la enfermedad pulmonar obstructiva crónica y las neumonías.
- Las neoplasias constituyeron la cuarta causa de ingresos tanto en los varones como en las mujeres. La tasa de morbilidad por esta causa aumentó de forma evidente a partir de los 25-44 años en las mujeres y a partir de los 45-64 años en los hombres. Las neoplasias fueron la primera causa de ingreso hospitalario en las mujeres de 45-64 años, siendo el cáncer de mama la neoplasia maligna más frecuente. La tasa de ingresos por neoplasias en la población masculina de 65 y más años duplicó a la de las mujeres de la misma edad, destacando en los varones los cánceres de vejiga y tráquea, bronquios y pulmón.
- Las enfermedades del sistema osteo-mioarticular y del tejido conectivo fueron la sexta causa de ingresos hospitalarios en ambos sexos, principalmente a expensas de artropatías y trastornos relacionados, osteopatías, condropatías y deformidades musculoesqueléticas y dorsopatías. La tasa de morbilidad por esta causa aumentó notablemente a partir de los 45-64 años, sobre todo en las mujeres, cuya tasa de ingresos por esta causa en el grupo de 65-74 años duplicó a la de los varones de esta edad.
- Las lesiones y envenenamientos constituyeron la séptima causa de morbilidad hospitalaria en el conjunto de la población de la Comunidad de Madrid (quinta en hombres, octava en mujeres), si bien, se registraron entre las causas más frecuentes de ingreso en la población masculina más joven. En los varones de 5-14 años fue la tercera causa de ingreso hospitalario (quinta en mujeres), en los de 15-24 años fue la primera causa de ingreso (sexta en mujeres) y la segunda en los de 25-44 años (novena en mujeres), sobre todo, por fracturas. La morbilidad por esta causa fue muy superior en los hombres hasta los 65-74 años, siendo notablemente mayor en las mujeres a partir de los 75 años, a expensas, en casi la mitad de los casos, de fracturas del cuello del fémur.

Tabla 1. Ingresos hospitalarios registrados en la Comunidad de Madrid en el año 2008⁽¹⁾, según capítulo diagnóstico⁽²⁾: número, porcentaje (%), tasa bruta (número de episodios por 1000 habitantes)⁽³⁾ y estancia media (días). Ambos sexos.

CAPÍTULO DIAGNÓSTICO	INGRESOS HOSPITALARIOS			
	Número	%	Tasa bruta (por 1000) ⁽³⁾	Estancia media (días) (DE)
I. Enfermedades infecciosas y parasitarias	12719	1,94	2,03	9,91 (32,90)
II. Neoplasias	60078	9,15	9,58	9,89 (68,62)
III. Enfermedades endocrinas, nutritivas y metabólicas y trastornos de la inmunidad.	11382	1,73	1,81	7,83 (60,34)
IV. Enfermedades de la sangre y órganos hematopoyéticos	5942	0,91	0,95	7,17 (9,95)
V. Trastornos mentales	14249	2,17	2,27	59,09 (662,85)
VI. Enfermedades del sistema nervioso y de los órganos de los sentidos	27782	4,23	4,43	4,45 (53,04)
VII. Enfermedades del sistema circulatorio	73426	11,18	11,71	9,36 (28,68)
VIII. Enfermedades del aparato respiratorio	69196	10,54	11,03	7,57 (15,86)
IX. Enfermedades del aparato digestivo	77016	11,73	12,28	5,93 (9,85)
X. Enfermedades del aparato genitourinario	40571	6,18	6,47	4,82 (9,48)
XI. Complicaciones del embarazo, parto y puerperio	92038	14,02	14,68*	2,91 (2,37)
XII. Enfermedades de la piel y del tejido subcutáneo	7042	1,07	1,12	7,46 (35,75)
XIII. Enfermedades del sistema osteo-mioarticular y tejido conectivo	48130	7,33	7,67	4,44 (10,62)
XIV. Anomalías congénitas	7040	1,07	1,12	4,54 (11,49)
XV. Ciertas enfermedades con origen en el periodo perinatal	11566	1,76	1,84	8,78 (15,61)
XVI. Síntomas, signos y estados mal definidos	23994	3,65	3,83	5,15 (9,46)
XVII. Lesiones y envenenamientos	45287	6,90	7,22	9,62 (17,69)
Códigos V: Otros factores que influyen en el estado de salud y contacto con los servicios sanitarios	29028	4,42	4,63	9,12 (55,30)
TOTAL	656486	100,00	104,68	7,88 (102,76)

Análisis del CMBD de la Comunidad de Madrid del año 2008. Servicio de Epidemiología. Consejería de Sanidad. Comunidad de Madrid, 2009.

Población de 0 y más años, ambos sexos: 6.271.638 sujetos (Padrón Oficial de 2008 de la Comunidad de Madrid).

⁽¹⁾Ingresos hospitalarios registrados en la Comunidad de Madrid en 2008: episodios en sujetos residentes en la Comunidad de Madrid que han dado lugar a un alta hospitalaria, ocurridos en los centros sanitarios de la Comunidad de Madrid, registrados en el CMBD de la Comunidad de Madrid desde el 1 de Enero de 2008 hasta el 31 de Diciembre de 2008.

⁽²⁾Capítulo diagnóstico según la novena versión de la Clasificación Internacional de Enfermedades- Modificación Clínica (CIE-9-MC).

⁽³⁾Tasa bruta (por 1000): número de episodios registrados por cada 1.000 habitantes.

*Aunque sólo una parte de la población (mujeres en edad fértil) puede sufrir episodios por esta causa, a efectos de comparación, para el cálculo de esta tasa se ha considerado el mismo denominador que para el resto de los capítulos.
DE: Desviación estándar.

Tabla 2. Ingresos hospitalarios registrados en la Comunidad de Madrid en el año 2008⁽¹⁾, según capítulo diagnóstico⁽²⁾: número, porcentaje (%), tasa bruta (número de episodios por 1000 habitantes)⁽³⁾ y estancia media (días). Varones.

CAPÍTULO DIAGNÓSTICO	INGRESOS HOSPITALARIOS			
	Número	%	Tasa bruta (por 1000) ⁽³⁾	Estancia media (días) (DE)
I. Enfermedades infecciosas y parasitarias	7370	2,57	2,42	10,22 (41,46)
II. Neoplasias	29717	10,37	9,77	11,41 (96,22)
III. Enfermedades endocrinas, nutritivas y metabólicas y trastornos de la inmunidad.	4384	1,53	1,44	9,21 (81,65)
IV. Enfermedades de la sangre y órganos hematopoyéticos	2792	0,97	0,92	7,23 (10,35)
V. Trastornos mentales	7291	2,54	2,40	78,40 (822,94)
VI. Enfermedades del sistema nervioso y de los órganos de los sentidos	12518	4,37	4,12	5,16 (68,28)
VII. Enfermedades del sistema circulatorio	38855	13,56	12,78	9,14 (26,87)
VIII. Enfermedades del aparato respiratorio	39568	13,81	13,01	7,71 (19,12)
IX. Enfermedades del aparato digestivo	42725	14,91	14,05	5,69 (10,01)
X. Enfermedades del aparato genitourinario	17243	6,02	5,67	5,44 (7,79)
XI. Complicaciones del embarazo, parto y puerperio	--	--	--	-- --
XII. Enfermedades de la piel y del tejido subcutáneo	3628	1,27	1,19	6,29 (17,90)
XIII. Enfermedades del sistema osteo-mioarticular y tejido conectivo	21485	7,50	7,07	4,00 (13,35)
XIV. Anomalías congénitas	3420	1,19	1,12	4,95 (12,36)
XV. Ciertas enfermedades con origen en el periodo perinatal	6379	2,23	2,10	8,66 (15,59)
XVI. Síntomas, signos y estados mal definidos	12614	4,40	4,15	5,00 (9,09)
XVII. Lesiones y envenenamientos	23596	8,24	7,76	8,39 (14,73)
Códigos V: Otros factores que influyen en el estado de salud y contacto con los servicios sanitarios	12944	4,52	4,26	7,68 (36,63)
TOTAL	286529	100,00	94,23	9,25 (137,64)

Análisis del CMBD de la Comunidad de Madrid del año 2008. Servicio de Epidemiología. Consejería de Sanidad. Comunidad de Madrid, 2009.

Población de 0 y más años, hombres: 3.040.658 sujetos (Padrón Oficial de 2008 de la Comunidad de Madrid).

⁽¹⁾Ingresos hospitalarios registrados en la Comunidad de Madrid en 2008: episodios en sujetos residentes en la Comunidad de Madrid que han dado lugar a un alta hospitalaria, ocurridos en los centros sanitarios de la Comunidad de Madrid, registrados en el CMBD de la Comunidad de Madrid desde el 1 de Enero de 2008 hasta el 31 de Diciembre de 2008.

⁽²⁾Capítulo diagnóstico según la novena versión de la Clasificación Internacional de Enfermedades- Modificación Clínica (CIE-9-MC).

⁽³⁾Tasa bruta (por 1000): número de episodios registrados por cada 1.000 habitantes.

--: No procede.

DE: Desviación estándar.

Tabla 3. Ingresos hospitalarios registrados en la Comunidad de Madrid en el año 2008⁽¹⁾, según capítulo diagnóstico⁽²⁾: número, porcentaje (%), tasa bruta (número de episodios por 1000 habitantes)⁽³⁾ y estancia media (días). Mujeres.

CAPÍTULO DIAGNÓSTICO	INGRESOS HOSPITALARIOS			
	Número	%	Tasa bruta (por 1000) ⁽³⁾	Estancia media (días) (DE)
I. Enfermedades infecciosas y parasitarias	5349	1,45	1,66	9,49 (14,33)
II. Neoplasias	30361	8,21	9,40	8,41 (15,87)
III. Enfermedades endocrinas, nutritivas y metabólicas y trastornos de la inmunidad.	6998	1,89	2,17	6,96 (41,76)
IV. Enfermedades de la sangre y órganos hematopoyéticos	3150	0,85	0,97	7,12 (9,58)
V. Trastornos mentales	6958	1,88	2,15	38,86 (435,19)
VI. Enfermedades del sistema nervioso y de los órganos de los sentidos	15264	4,13	4,72	3,87 (35,99)
VII. Enfermedades del sistema circulatorio	34571	9,34	10,70	9,60 (30,58)
VIII. Enfermedades del aparato respiratorio	29628	8,01	9,17	7,40 (9,96)
IX. Enfermedades del aparato digestivo	34291	9,27	10,61	6,23 (9,63)
X. Enfermedades del aparato genitourinario	23328	6,31	7,22	4,37 (10,54)
XI. Complicaciones del embarazo, parto y puerperio	92038	24,88	28,49*	2,91 (2,37)
XII. Enfermedades de la piel y del tejido subcutáneo	3414	0,92	1,06	8,70 (47,89)
XIII. Enfermedades del sistema osteo-mioarticular y tejido conectivo	26645	7,20	8,25	4,79 (7,73)
XIV. Anomalías congénitas	3620	0,98	1,12	4,16 (10,59)
XV. Ciertas enfermedades con origen en el periodo perinatal	5187	1,40	1,61	8,92 (15,63)
XVI. Síntomas, signos y estados mal definidos	11380	3,08	3,52	5,32 (9,86)
XVII. Lesiones y envenenamientos	21691	5,86	6,71	10,97 (20,33)
Códigos V: Otros factores que influyen en el estado de salud y contacto con los servicios sanitarios	16084	4,35	4,98	10,28 (66,61)
TOTAL	369957	100,00	114,50	6,82 (63,73)

Análisis del CMBD de la Comunidad de Madrid del año 2008. Servicio de Epidemiología. Consejería de Sanidad. Comunidad de Madrid, 2009.

Población de 0 y más años, mujeres: 3.230.980 sujetos (Padrón Oficial de 2008 de la Comunidad de Madrid).

⁽¹⁾Ingresos hospitalarios registrados en la Comunidad de Madrid en 2008: episodios en sujetos residentes en la Comunidad de Madrid que han dado lugar a un alta hospitalaria, ocurridos en los centros sanitarios de la Comunidad de Madrid, registrados en el CMBD de la Comunidad de Madrid desde el 1 de Enero de 2008 hasta el 31 de Diciembre de 2008.

⁽²⁾Capítulo diagnóstico según la novena versión de la Clasificación Internacional de Enfermedades- Modificación Clínica (CIE-9-MC).

⁽³⁾Tasa bruta (por 1000): número de episodios registrados por cada 1.000 habitantes.

*Aunque sólo una parte de la población (mujeres en edad fértil) puede sufrir episodios por esta causa, a efectos de comparación, para el cálculo de esta tasa se ha considerado el mismo denominador que para el resto de los capítulos.
DE: Desviación estándar.

Tabla 4. Ingresos hospitalarios registrados en la Comunidad de Madrid en el año 2008⁽¹⁾, según capítulo diagnóstico⁽²⁾ y edad: número, porcentaje (%) y tasa bruta (número de episodios por 1000 habitantes). Ambos sexos.

Edad (años)		I. Enf. infecciosas y parasitarias	II. Neoplasias	III. Enf. endocrinas, nutr. y metab. y trast. de la inmunidad	IV. Enf. de la sangre y órg. hematopoyéticos	V. Trast. mentales	VI. Enf. del sist. nervioso y de los órg. de los sentidos	VII. Enf. del sist. circulatorio	VIII. Enf. del aparato respiratorio	IX. Enf. del aparato digestivo	X. Enf. del aparato genitourinario	XI. Complicac. del embarazo, parto y puerperio	XII. Enf. de la piel y del tejido subcut.	XIII. Enf. del sist. osteo-mioarcticular y tej. conectivo	XIV. Anomalías congénitas	XV. Ciertas enf. con origen en el periodo neonatal	XVI. Sint., signos y estados mal definidos	XVII. Lesiones y envenenam.	Códigos V	Total
0-4	Número	2650	379	347	358	77	1518	189	9389	2523	1844	0	503	269	2553	11558	2440	1366	3996	41959
	%	6,3	0,9	0,8	0,9	0,2	3,6	0,5	22,4	6,0	4,4	0,0	1,2	0,6	6,1	27,5	5,8	3,3	9,5	100
	Tasa	7,81	1,12	1,02	1,05	0,23	4,47	0,56	27,65	7,43	5,43	0,00	1,48	0,79	7,52	34,04	7,19	4,02	11,77	123,59
5-14	Número	723	511	469	350	327	1564	228	3247	2724	838	60	296	767	956	3	1447	1949	890	17349
	%	4,2	2,9	2,7	2,0	1,9	9,0	1,3	18,7	15,7	4,8	0,3	1,7	4,4	5,5	0,0	8,3	11,2	5,1	100
	Tasa	1,25	0,88	0,81	0,60	0,56	2,69	0,39	5,59	4,69	1,44	0,10	0,51	1,32	1,65	0,01	2,49	3,36	1,53	29,88
15-24	Número	662	945	479	229	1272	913	604	2546	4218	1581	10670	719	2647	554	0	849	3016	1184	33088
	%	2,0	2,9	1,4	0,7	3,8	2,8	1,8	7,7	12,7	4,8	32,2	2,2	8,0	1,7	0,0	2,6	9,1	3,6	100
	Tasa	0,95	1,36	0,69	0,33	1,83	1,31	0,87	3,66	6,07	2,28	15,36	1,03	3,81	0,80	0,00	1,22	4,34	1,70	47,62
25-44	Número	3113	9121	2543	668	6376	4457	6226	7435	16384	9224	80949	1936	11417	1390	0	3733	9915	5461	180348
	%	1,7	5,1	1,4	0,4	3,5	2,5	3,5	4,1	9,1	5,1	44,9	1,1	6,3	0,8	0,0	2,1	5,5	3,0	100
	Tasa	1,38	4,03	1,12	0,30	2,82	1,97	2,75	3,28	7,24	4,07	35,76	0,86	5,04	0,61	0,00	1,65	4,38	2,41	79,66
45-64	Número	2114	21930	3372	1203	3954	7379	17719	9890	22813	11676	359	1509	17692	901	5	5951	10167	8329	146963
	%	1,4	14,9	2,3	0,8	2,7	5,0	12,1	6,7	15,5	7,9	0,2	1,0	12,0	0,6	0,0	4,0	6,9	5,7	100
	Tasa	1,41	14,65	2,25	0,80	2,64	4,93	11,83	6,60	15,24	7,80	0,24	1,01	11,82	0,60	0,00	3,97	6,79	5,56	98,15
65-74	Número	818	13149	1379	932	906	5158	14622	9085	11775	6401	0	676	8568	303	0	3448	5796	4289	87305
	%	0,9	15,1	1,6	1,1	1,0	5,9	16,7	10,4	13,5	7,3	0,0	0,8	9,8	0,3	0,0	3,9	6,6	4,9	100
	Tasa	1,79	28,84	3,02	2,04	1,99	11,31	32,07	19,93	25,83	14,04	0,00	1,48	18,79	0,66	0,00	7,56	12,71	9,41	191,50
≥ 75	Número	2444	13969	2732	2129	1318	6452	33817	26344	16297	8838	0	1338	6712	184	0	5861	12859	4681	145975
	%	1,7	9,6	1,9	1,5	0,9	4,4	23,2	18,0	11,2	6,1	0,0	0,9	4,6	0,1	0,0	4,0	8,8	3,2	100
	Tasa	5,56	31,78	6,22	4,84	3,00	14,68	76,94	59,94	37,08	20,11	0,00	3,04	15,27	0,42	0,00	13,34	29,26	10,65	332,13
Total	Número	12719	60078	11382	5942	14249	27782	73426	69196	77016	40571	92038	7042	48130	7040	11566	23994	45287	29028	656486
	Tasa	2,03	9,58	1,81	0,95	2,27	4,43	11,71	11,03	12,28	6,47	14,68	1,12	7,67	1,12	1,84	3,83	7,22	4,63	104,68

Análisis del CMBD de la Comunidad de Madrid del año 2008. Servicio de Epidemiología. Consejería de Sanidad. Comunidad de Madrid, 2009.

⁽¹⁾Ingresos hospitalarios registrados en la Comunidad de Madrid en 2008: episodios en sujetos residentes en la Comunidad de Madrid que han dado lugar a un alta hospitalaria, ocurridos en los centros sanitarios de la Comunidad de Madrid, registrados en el CMBD de la Comunidad de Madrid desde el 1 de Enero de 2008 hasta el 31 de Diciembre de 2008.

⁽²⁾Capítulo diagnóstico según la novena versión de la Clasificación Internacional de Enfermedades- Modificación Clínica (CIE-9-MC).

Tasa: número de episodios registrados por cada 1.000 habitantes del grupo de edad y sexo correspondiente.

Tabla 5. Ingresos hospitalarios registrados en la Comunidad de Madrid en el año 2008⁽¹⁾, según capítulo diagnóstico⁽²⁾ y edad: número, porcentaje (%) y tasa bruta (número de episodios por 1000 habitantes). Varones.

Edad (años)		I. Enf. infecciosas y parasitarias	II. Neoplasias	III. Enf. endocrinas, nutr. y metab. y trast. de la inmunidad	IV. Enf. de la sangre y órg. hematopoyéticos	V. Trast. mentales	VI. Enf. del sist. nervioso y de los órg. de los sentidos	VII. Enf. del sist. circulatorio	VIII. Enf. del aparato respiratorio	IX. Enf. del aparato digestivo	X. Enf. del aparato genitourinario	XI. Complicac. del embarazo, parto y puerperio	XII. Enf. de la piel y del tej. subcut.	XIII. Enf. del sist. osteo-mioarcticular y tejido conectivo	XIV. Anomalías congénitas	XV. Ciertas enf. con origen en el periodo neonatal	XVI. Sint., signos y estados mal definidos	XVII. Lesiones y envenenam.	Códigos V	Total
0-4	Número	1562	240	251	254	68	1044	124	6294	1621	1258	--	308	175	1726	6373	1509	958	2258	26023
	%	6,0	0,9	1,0	1,0	0,3	4,0	0,5	24,2	6,2	4,8	--	1,2	0,7	6,6	24,5	5,8	3,7	8,7	100
	Tasa	8,95	1,38	1,44	1,46	0,39	5,98	0,71	36,07	9,29	7,21	--	1,77	1,00	9,89	36,53	8,65	5,49	12,94	149,15
5-14	Número	369	293	276	197	143	835	156	1757	1606	558	--	138	398	589	3	755	1308	560	9941
	%	3,7	2,9	2,8	2,0	1,4	8,4	1,6	17,7	16,2	5,6	--	1,4	4,0	5,9	0,0	7,6	13,2	5,6	100
	Tasa	1,24	0,98	0,93	0,66	0,48	2,80	0,52	5,90	5,39	1,87	--	0,46	1,34	1,98	0,01	2,54	4,39	1,88	33,39
15-24	Número	382	395	164	112	634	425	399	1392	2058	460	--	448	1811	204	0	371	2271	473	11999
	%	3,2	3,3	1,4	0,9	5,3	3,5	3,3	11,6	17,2	3,8	--	3,7	15,1	1,7	0,0	3,1	18,9	3,9	100
	Tasa	1,1	1,1	0,5	0,3	1,8	1,2	1,1	4,0	5,8	1,3	--	1,3	5,1	0,6	0,0	1,1	6,4	1,3	34,06
25-44	Número	2129	2298	867	289	3658	2041	3467	4170	9021	2106	--	1170	7070	378	0	1824	7161	1767	49416
	%	4,3	4,7	1,8	0,6	7,4	4,1	7,0	8,4	18,3	4,3	--	2,4	14,3	0,8	0,0	3,7	14,5	3,6	100
	Tasa	1,9	2,0	0,8	0,3	3,2	1,8	3,0	3,6	7,9	1,8	--	1,0	6,2	0,3	0,0	1,6	6,3	1,5	43,25
45-64	Número	1407	10354	1287	577	1932	3305	11493	6146	13899	4598	--	815	7537	318	3	3479	5624	3708	76482
	%	1,8	13,5	1,7	0,8	2,5	4,3	15,0	8,0	18,2	6,0	--	1,1	9,9	0,4	0,0	4,5	7,4	4,8	100
	Tasa	1,98	14,57	1,81	0,81	2,72	4,65	16,17	8,65	19,56	6,47	--	1,15	10,60	0,45	0,00	4,89	7,91	5,22	107,61
65-74	Número	485	8225	594	506	351	2325	8919	6077	6972	3752	--	329	2622	124	0	1990	2520	2280	48071
	%	1,0	17,1	1,2	1,1	0,7	4,8	18,6	12,6	14,5	7,8	--	0,7	5,5	0,3	0,0	4,1	5,2	4,7	100
	Tasa	2,4	40,3	2,9	2,5	1,7	11,4	43,7	29,8	34,2	18,4	--	1,6	12,9	0,6	0,0	9,8	12,4	11,2	235,73
≥ 75	Número	1036	7912	945	857	505	2543	14297	13732	7548	4511	--	420	1872	81	0	2686	3754	1898	64597
	%	1,6	12,2	1,5	1,3	0,8	3,9	22,1	21,3	11,7	7,0	--	0,7	2,9	0,1	0,0	4,2	5,8	2,9	100
	Tasa	6,52	49,76	5,94	5,39	3,18	15,99	89,92	86,37	47,47	28,37	--	2,64	11,77	0,51	0,00	16,89	23,61	11,94	406,28
Total	Número	7370	29717	4384	2792	7291	12518	38855	39568	42725	17243	--	3628	21485	3420	6379	12614	23596	12944	286529
	Tasa	2,42	9,77	1,44	0,92	2,40	4,12	12,78	13,01	14,05	5,67	--	1,19	7,07	1,12	2,10	4,15	7,76	4,26	94,23

Análisis del CMBD de la Comunidad de Madrid del año 2008. Servicio de Epidemiología. Consejería de Sanidad. Comunidad de Madrid, 2009.

⁽¹⁾Ingresos hospitalarios registrados en la Comunidad de Madrid en 2008: episodios en sujetos residentes en la Comunidad de Madrid que han dado lugar a un alta hospitalaria, ocurridos en los centros sanitarios de la Comunidad de Madrid, registrados en el CMBD de la Comunidad de Madrid desde el 1 de Enero de 2008 hasta el 31 de Diciembre de 2008.

⁽²⁾Capítulo diagnóstico según la novena versión de la Clasificación Internacional de Enfermedades- Modificación Clínica (CIE-9-MC).

Tasa: número de episodios registrados por cada 1.000 habitantes del grupo de edad y sexo correspondiente.

--: No procede.

Tabla 6. Ingresos hospitalarios registrados en la Comunidad de Madrid en el año 2008⁽¹⁾, según capítulo diagnóstico⁽²⁾ y edad: número, porcentaje (%) y tasa bruta (número de episodios por 1000 habitantes). Mujeres.

Edad (años)		I. Enf. infecciosas y parasitarias	II. Neoplasias	III. Enf. endocrinas, nutr. y metab. y trast. de la inmunidad	IV. Enf. de la sangre y órg. hematopoyéticos	V. Trast. mentales	VI. Enf. del sist. nervioso y de los órg. de los sentidos	VII. Enf. del sist. circulatorio	VIII. Enf. del aparato respiratorio	IX. Enf. del aparato digestivo	X. Enf. del aparato genitourinario	XI. Complicac. del embarazo, parto y puerperio	XII. Enf. de la piel y del tej. subcut.	XIII. Enf. del sist. osteo-mioarcticular y tej. conectivo	XIV. Anomalías congénitas	XV. Ciertas enf. con origen en el periodo neonatal	XVI. Sint., signos y estados mal definidos	XVII. Lesiones y envenenam.	Códigos V	Total
0-4	Número	1283	213	157	177	28	815	86	4355	1184	755	0	260	152	1026	5185	1196	627	1936	19435
	%	6,6	1,1	0,8	0,9	0,1	4,2	0,4	22,4	6,1	3,9	0,0	1,3	0,8	5,3	26,7	6,2	3,2	10,0	100
	Tasa	7,77	1,29	0,95	1,07	0,17	4,94	0,52	26,39	7,17	4,57	0,00	1,58	0,92	6,22	31,42	7,25	3,80	11,73	117,76
5-14	Número	354	218	193	153	184	729	72	1490	1118	280	60	158	369	367	0	692	641	330	7408
	%	4,8	2,9	2,6	2,1	2,5	9,8	1,0	20,1	15,1	3,8	0,8	2,1	5,0	5,0	0,0	9,3	8,7	4,5	100
	Tasa	1,25	0,77	0,68	0,54	0,65	2,58	0,25	5,27	3,95	0,99	0,21	0,56	1,30	1,30	0,00	2,45	2,27	1,17	26,19
15-24	Número	280	550	315	117	638	488	205	1154	2160	1121	10670	271	836	350	0	478	745	711	21089
	%	1,3	2,6	1,5	0,6	3,0	2,3	1,0	5,5	10,2	5,3	50,6	1,3	4,0	1,7	0,0	2,3	3,5	3,4	100
	Tasa	0,82	1,61	0,92	0,34	1,86	1,42	0,60	3,37	6,31	3,27	31,15	0,79	2,44	1,02	0,00	1,40	2,18	2,08	61,57
25-44	Número	984	6823	1676	379	2718	2416	2759	3265	7363	7118	80949	766	4347	1012	0	1909	2754	3694	130932
	%	0,8	5,2	1,3	0,3	2,1	1,8	2,1	2,5	5,6	5,4	61,8	0,6	3,3	0,8	0,0	1,5	2,1	2,8	100
	Tasa	0,88	6,08	1,49	0,34	2,42	2,15	2,46	2,91	6,57	6,35	72,18	0,68	3,88	0,90	0,00	1,70	2,46	3,29	116,75
45-64	Número	707	11576	2085	626	2022	4074	6226	3744	8914	7078	359	694	10155	583	2	2472	4543	4621	70481
	%	1,0	16,4	3,0	0,9	2,9	5,8	8,8	5,3	12,6	10,0	0,5	1,0	14,4	0,8	0,0	3,5	6,4	6,6	100
	Tasa	0,90	14,72	2,65	0,80	2,57	5,18	7,91	4,76	11,33	9,00	0,46	0,88	12,91	0,74	0,00	3,14	5,78	5,87	89,60
65-74	Número	333	4924	785	426	555	2833	5703	3008	4803	2649	0	347	5946	179	0	1458	3276	1009	38234
	%	0,9	12,9	2,1	1,1	1,5	7,4	14,9	7,9	12,6	6,9	0,0	0,9	15,6	0,5	0,0	3,8	8,6	2,6	100
	Tasa	1,32	19,54	3,12	1,69	2,20	11,24	22,63	11,94	19,06	10,51	0,00	1,38	23,60	0,71	0,00	5,79	13,00	4,00	151,73
≥ 75	Número	1408	6057	1787	1272	813	3909	19520	12612	8749	4327	0	918	4840	103	0	3175	9105	2783	81378
	%	1,7	7,4	2,2	1,6	1,0	4,8	24,0	15,5	10,8	5,3	0,0	1,1	5,9	0,1	0,0	3,9	11,2	3,4	100
	Tasa	5,02	21,59	6,37	4,53	2,90	13,93	69,59	44,96	31,19	15,42	0,00	3,27	17,25	0,37	0,00	11,32	32,46	9,92	290,10
Total	Número	5349	30361	6998	3150	6958	15264	34571	29628	34291	23328	92038	3414	26645	3620	5187	11380	21691	16084	369957
	Tasa	1,4	8,2	1,9	0,9	1,9	4,1	9,3	8,0	9,3	6,3	24,9	0,9	7,2	1,0	1,4	3,1	5,9	4,3	100,0

Análisis del CMBD de la Comunidad de Madrid del año 2008. Servicio de Epidemiología. Consejería de Sanidad. Comunidad de Madrid, 2009.

⁽¹⁾Ingresos hospitalarios registrados en la Comunidad de Madrid en 2008: episodios en sujetos residentes en la Comunidad de Madrid que han dado lugar a un alta hospitalaria, ocurridos en los centros sanitarios de la Comunidad de Madrid, registrados en el CMBD de la Comunidad de Madrid desde el 1 de Enero de 2008 hasta el 31 de Diciembre de 2008.

⁽²⁾Capítulo diagnóstico según la novena versión de la Clasificación Internacional de Enfermedades- Modificación Clínica (CIE-9-MC).

Tasa: número de episodios registrados por cada 1.000 habitantes del grupo de edad y sexo correspondiente.

Tabla 7. Principales causas de morbilidad hospitalaria en el año 2008 en la Comunidad de Madrid por capítulos, secciones y categorías diagnósticas. Ambos sexos.

CAPÍTULO ⁽¹⁾	n ⁽²⁾	% ⁽³⁾	Tasa bruta ⁽⁴⁾	SECCIÓN ⁽¹⁾	n ⁽²⁾	% ⁽⁵⁾	Tasa bruta ⁽⁴⁾	CATEGORÍA ⁽¹⁾	n ⁽²⁾	% ⁽⁵⁾	Tasa bruta ⁽⁴⁾
XI. Complicaciones del embarazo, parto y puerperio	92038	14,0	14,68	Parto normal y otras indicaciones para cuidados durante el embarazo, trabajo de parto y parto (650-659)	41682	45,3	6,65	Otros problemas asociados con la cavidad y las membranas amnióticas (658)	11614	12,6	1,85
								Parto en un caso totalmente normal (650)	9720	10,6	1,55
								Otros problemas fetales y de placenta que afectan al tratamiento de la madre (656)	6180	6,7	0,99
				Complicaciones principalmente relacionadas con el embarazo (640-648)	20688	22,5	3,30	Embarazo cronológicamente avanzado (645)	9562	10,4	1,52
								Parto prematuro o amenaza de parto prematuro (644)	3443	3,7	0,55
								Otras enfermedades actuales de la madre clasificables bajo otros conceptos, pero que complican el embarazo, parto o puerperio (648)	3067	3,3	0,49
				Complicaciones que se presentan principalmente durante el curso del parto (660-669)	18847	20,5	3,01	Otras complicaciones de parto no clasificadas bajo otros conceptos (669)	5022	5,5	0,80
								Trauma del perineo y vulva durante el periodo expulsivo (664)	4877	5,3	0,78
								Complicaciones del cordón umbilical (663)	3715	4,0	0,59
				Embarazo ectópico y molar (630-633)	5943	6,5	0,95	Aborto diferido (632)	4624	5,0	0,74
								Embarazo ectópico (633)	1026	1,1	0,16
								Otro producto anormal de la concepción (631)	229	0,2	0,04
				IX. Enfermedades del aparato digestivo	77016	11,7	12,28	Otras enfermedades del aparato digestivo (570-579)	25326	32,9	4,04
Enfermedades pancreáticas (577)	3561	4,6	0,57								
Enfermedades hepáticas y cirrosis crónicas (571)	2520	3,3	0,40								
Hernia de la cavidad abdominal (550-553)	16413	21,3	2,62					Hernia inguinal (550)	9812	12,7	1,56
								Otra hernia abdominal, sin mención de obstrucción ni gangrena (553)	5823	7,6	0,93
								Otra hernia abdominal, sin mención de gangrena (552)	705	0,9	0,11
Otras enfermedades del intestino y del peritoneo (560-569)	13848	18,0	2,21					Obstrucción intestinal sin mención de hernia (560)	2800	3,6	0,45
								Fisura y fístula anales (565)	2647	3,4	0,42
								Divertículos intestinales (562)	2186	2,8	0,35
Apendicitis (540-543)	6646	8,6	1,06					Apendicitis aguda (540)	6380	8,3	1,02
								Otras enfermedades del apéndice (543)	130	0,2	0,02
				Apendicitis, no calificada (541)	68	0,1	0,01				
VII. Enfermedades del sistema circulatorio	73426	11,2	11,71	Otras formas de enfermedad cardíaca (420-429)	24447	33,3	3,90	Insuficiencia cardíaca (428)	12987	17,7	2,07
								Disrritmias cardíacas (427)	6507	8,9	1,04
								Trastornos de conducción (426)	1880	2,6	0,30
				Cardiopatía isquémica (410-414)	13498	18,4	2,15	Infarto agudo de miocardio (410)	5621	7,7	0,90
								Otras formas de cardiopatía isquémica	5178	7,1	0,83

							crónica (414)			
							Otras formas agudas y subagudas de cardiopatía isquémica (411)	1638	2,2	0,26
							Oclusión de arterias cerebrales (434)	6029	8,2	0,96
						2,01	Isquemia cerebral transitoria (435)	1960	2,7	0,31
							Hemorragia intracerebral (431)	1313	1,8	0,21
							Venas varicosas de las extremidades inferiores (454)	4420	6,0	0,70
						1,73	Hemorroides (455)	3222	4,4	0,51
							Otras embolias y trombosis venosa (453)	1428	1,9	0,23
							Otras enfermedades pulmonares (518)	9186	13,3	1,46
						3,20	Otras enfermedades del aparato respiratorio (519)	8260	11,9	1,32
							Pleuresía (511)	944	1,4	0,15
							Neumonía, organismo no especificado (486)	10706	15,5	1,71
						2,44	Neumonía neumocócica (481)	2853	4,1	0,45
							Bronconeumonía, organismo sin especificar (485)	795	1,1	0,13
							Bronquitis crónica (491)	7937	11,5	1,27
						2,17	Asma (493)	3489	5,0	0,56
							Bronquiectasia (494)	1154	1,7	0,18
							Enfermedad crónica de amígdalas y adenoides (474)	3970	5,7	0,63
						1,89	Tabique nasal desviado (470)	3065	4,4	0,49
							Otras enfermedades del tracto respiratorio superior (478)	2395	3,5	0,38
							Leiomioma uterino (218)	3932	6,5	0,63
						1,86	Neoplasia benigna de otras partes del aparato digestivo (211)	1121	1,9	0,18
							Lipoma (214)	895	1,5	0,14
							Neoplasia maligna de la vejiga (188)	5036	8,4	0,80
						1,68	Neoplasia maligna de la próstata (185)	2353	3,9	0,38
							Neoplasia maligna del riñón, de otros órganos urinarios y órganos urinarios no especificados (189)	1014	1,7	0,16
							Neoplasia maligna de colon (153)	3049	5,1	0,49
						1,56	Neoplasia maligna de recto, unión rectosigmoidea y ano (154)	2102	3,5	0,34
							Neoplasia maligna del estómago (151)	1349	2,2	0,22
							Neoplasia maligna secundaria de los aparatos respiratorio y digestivo (197)	2677	4,5	0,43
						1,20	Neoplasia maligna secundaria de otros sitios no especificados (198)	1836	3,1	0,29
							Neoplasia maligna de la glándula tiroidea (193)	1192	2,0	0,19

XIII. Enfermedades del sistema osteo-mioarticular y tejido conectivo	48130	7,3	7,67	Artropatías y trastornos relacionados (710-719)	24153	50,2	3,85	Trastorno interno de rodilla (717)	9899	20,6	1,58
								Osteoartrosis y trastornos conexos (715)	9087	18,9	1,45
								Otros trastornos y trastornos no especificados de articulación (719)	1729	3,6	0,28
				Osteopatías, condropatías y deformidades músculoesqueléticas adquiridas (730-739)	8722	18,1	1,39	Deformaciones adquiridas del dedo gordo del pie (735)	3933	8,2	0,63
								Otros trastornos de huesos y cartílagos (733)	2451	5,1	0,39
								Otras deformidades adquiridas de los miembros (736)	669	1,4	0,11
				Dorsopatías (720-724)	7839	16,3	1,25	Trastorno del disco intervertebral (722)	4659	9,7	0,74
								Otros trastornos y trastorno no especificados de la espalda (724)	2471	5,1	0,39
								Espondilosis y trastornos conexos (721)	402	0,8	0,06
				Reumatismo, salvo de la espalda (725-729)	7416	15,4	1,18	Tendinitis de las inserciones periféricas y síndromes conexos (726)	3433	7,1	0,55
								Otros trastornos de sinovia, tendón y bursa (727)	2524	5,2	0,40
								Trastornos de músculos, ligamento y fascia (728)	1072	2,2	0,17

Análisis del CMBD de la Comunidad de Madrid del año 2008. Servicio de Epidemiología. Consejería de Sanidad. Comunidad de Madrid, 2009. Población de 0 y más años: 6.271.638 sujetos (Padrón Oficial de 2008 de la Comunidad de Madrid. Instituto de Estadística de la Comunidad de Madrid).

⁽¹⁾Capítulo, sección y categoría diagnóstica.

⁽²⁾n: número total de ingresos hospitalarios registrados en ese capítulo, sección o categoría diagnóstica.

⁽³⁾%: porcentaje referido al número total de ingresos hospitalarios registrados en ese grupo de edad y sexo.

⁽⁴⁾Tasa bruta: número de ingresos hospitalarios registrados por cada 1.000 habitantes del grupo de edad y sexo correspondiente

⁽⁵⁾%: porcentaje referido al número total de ingresos hospitalarios registrados en ese capítulo y grupo de edad y sexo.

Tabla 8. Principales causas de morbilidad hospitalaria en el año 2008 en la Comunidad de Madrid por capítulos, secciones y categorías diagnósticas. Varones.

CAPÍTULO ⁽¹⁾	n ⁽²⁾	% ⁽³⁾	Tasa bruta ⁽⁴⁾	SECCIÓN ⁽¹⁾	n ⁽²⁾	% ⁽⁵⁾	Tasa bruta ⁽⁴⁾	CATEGORÍA ⁽¹⁾	n ⁽²⁾	% ⁽⁵⁾	Tasa bruta ⁽⁴⁾				
IX. Enfermedades del aparato digestivo	42725	14,9	14,05	Otras enfermedades del aparato digestivo (570-579)	12218	28,6	4,02	Colelitiasis (574)	4714	11,0	1,55				
								Enfermedades pancreáticas (577)	1926	4,5	0,63				
								Enfermedades hepáticas y cirrosis crónicas (571)	1776	4,2	0,58				
				Hernia de la cavidad abdominal (550-553)	11858	27,8	3,90	Hernia inguinal (550)	8599	20,1	2,83	Otra hernia abdominal, sin mención de obstrucción ni gangrena (553)	3001	7,0	0,99
												Otra hernia abdominal, sin mención de gangrena (552)	231	0,5	0,08
												Fisura y fístula anales (565)	1645	3,9	0,54
				Otras enfermedades del intestino y del peritoneo (560-569)	7399	17,3	2,43	Obstrucción intestinal sin mención de hernia (560)	1341	3,1	0,44	Absceso de las regiones anal y rectal (566)	1124	2,6	0,37
												Apendicitis aguda (540)	3583	8,4	1,18
												Otras enfermedades del apéndice (543)	53	0,1	0,02
				Apendicitis (540-543)	3701	8,7	1,22	Apendicitis, no calificada (541)	33	0,1	0,01				
VIII. Enfermedades del aparato respiratorio	39568	13,8	13,01	Otras enfermedades del aparato respiratorio (510-519)	10384	26,2	3,42	Otras enfermedades pulmonares (518)	4807	12,1	1,58				
								Otras enfermedades del aparato respiratorio (519)	3860	9,8	1,27				
								Neumotórax (512)	659	1,7	0,22				
				Enfermedad pulmonar obstructiva crónica y enfermedades asociadas (490-496)	9194	23,2	3,02	Bronquitis crónica (491)	6424	16,2	2,11	Asma (493)	1314	3,3	0,43
												Bronquiectasia (494)	679	1,7	0,22
												Neumonía, organismo no especificado (486)	6227	15,7	2,05
				Neumonía y gripe (480-487)	8925	22,6	2,94	Neumonía neumocócica (481)	1626	4,1	0,53	Otra neumonía bacteriana (482)	463	1,2	0,15
												Enfermedad crónica de amígdalas y adenoides (474)	2112	5,3	0,69
												Tabique nasal desviado (470)	2011	5,1	0,66
				Otras enfermedades del tracto respiratorio superior (470-478)	6850	17,3	2,25	Otras enfermedades del tracto respiratorio superior (478)	1334	3,4	0,44				
VII. Enfermedades del sistema circulatorio	38855	13,6	12,78	Otras formas de enfermedad cardíaca (420-429)	11643	30,0	3,83	Insuficiencia cardíaca (428)	5393	13,9	1,77				
								Disrritmias cardíacas (427)	3375	8,7	1,11				
								Trastornos de conducción (426)	1065	2,7	0,35				
				Cardiopatía isquémica (410-414)	9533	24,5	3,14	Otras formas de cardiopatía isquémica crónica (414)	3985	10,3	1,31				
								Infarto agudo de miocardio (410)	3883	10,0	1,28				
								Otras formas agudas y subagudas de cardiopatía isquémica (411)	1035	2,7	0,34				
				Enfermedad cerebrovascular (430-438)	6449	16,6	2,12	Oclusión de arterias cerebrales (434)	2873	7,4	0,94				
								Isquemia cerebral transitoria (435)	968	2,5	0,32				
								Oclusión y estenosis de	806	2,1	0,27				

							las arterias precerebrales (433)				
							Hemorroides (455)	1723	4,4	0,57	
					4897	12,6	1,61	Venas varicosas de las extremidades inferiores (454)	1563	4,0	0,51
								Otras embolias y trombosis venosa (453)	631	1,6	0,21
								Neoplasia maligna de la vejiga (188)	4092	13,8	1,35
					7370	24,8	2,42	Neoplasia maligna de la próstata (185)	2353	7,9	0,77
								Neoplasia maligna del riñón, de otros órganos urinarios y órganos urinarios no especificados (189)	705	2,4	0,23
								Neoplasia maligna de colon (153)	1688	5,7	0,56
								Neoplasia maligna de recto, unión rectosigmoidea y ano (154)	1264	4,3	0,42
					5853	19,7	1,92	Neoplasia maligna del hígado y de los conductos biliares intrahepáticos (155)	944	3,2	0,31
								Neoplasia maligna de tráquea, bronquios y pulmón (162)	3179	10,7	1,05
								Neoplasia maligna de laringe (161)	666	2,2	0,22
					3980	13,4	1,31	Neoplasia maligna de pleura (163)	62	0,2	0,02
								Neoplasia maligna secundaria de los aparatos respiratorio y digestivo (197)	1280	4,3	0,42
								Neoplasia maligna secundaria de otros sitios no especificados (198)	981	3,3	0,32
					3545	11,9	1,17	Neoplasia maligna del encéfalo (191)	505	1,7	0,17
II. Neoplasias	29717	10,4	9,77								
								Fractura del cuello de fémur (820)	1577	6,7	0,52
								Fractura de radio y cúbito (813)	1342	5,7	0,44
								Fractura de tobillo (824)	988	4,2	0,32
								Complicaciones propias de ciertos procedimientos no especificados (996)	3771	16,0	1,24
								Otras complicaciones de procedimientos, no clasificadas bajo otros conceptos (998)	1861	7,9	0,61
					6270	26,6	2,06	Complicaciones que afectan a sistemas y aparatos corporales especificados, no clasificadas bajo otros conceptos (997)	608	2,6	0,20
								Esguinces y torceduras de rodilla y pierna (844)	429	1,8	0,14
								Esguinces y torceduras de tobillo pie (845)	355	1,5	0,12
					1287	5,5	0,42	Esguinces y torcedura de hombro y parte superior del brazo (840)	305	1,3	0,10
								Herida abierta de dedo(s) de la mano (883)	393	1,7	0,13
								Heridas abiertas del codo, antebrazo o muñeca (881)	146	0,6	0,05
					1209	5,1	0,40	Herida abierta de mano,	124	0,5	0,04
XVII. Lesiones y envenenamientos	23596	8,2	7,76								

				salvo dedo(s) de la mano exclusivamente (882)							
XIII. Enfermedades del sistema osteo-articular y tejido conectivo	21485	7,5	7,07	Artropatías y trastornos relacionados (710-719)	11623	54,1	3,82	Trastorno interno de rodilla (717)	6378	29,7	2,10
								Osteoartritis y trastornos conexos (715)	2870	13,4	0,94
								Otros trastornos de articulación (718)	814	3,8	0,27
				Dorsopatías (720-724)	3732	17,4	1,23	Trastorno del disco intervertebral (722)	2363	11,0	0,78
								Otros trastornos y trastorno no especificados de la espalda (724)	1041	4,8	0,34
								Espondilosis y trastornos conexos (721)	189	0,9	0,06
				Reumatismo, salvo de la espalda (725-729)	3475	16,2	1,14	Tendinitis de las inserciones periféricas y síndromes conexos (726)	1389	6,5	0,46
								Otros trastornos de sinovia, tendón y bursa (727)	1211	5,6	0,40
								Trastornos de músculos, ligamento y fascia (728)	702	3,3	0,23
				Osteopatías, condropatías y deformidades músculoesqueléticas adquiridas (730-739)	2655	12,4	0,87	Otros trastornos de huesos y cartílagos (733)	1175	5,5	0,39
								Deformaciones adquiridas del dedo gordo del pie (735)	425	2,0	0,14
								Otras deformidades adquiridas de los miembros (736)	261	1,2	0,09

Análisis del CMBD de la Comunidad de Madrid del año 2008. Servicio de Epidemiología. Consejería de Sanidad. Comunidad de Madrid, 2009. Población de varones de 0 y más años: 3.040.658 sujetos (Padrón Oficial de 2008 de la Comunidad de Madrid. Instituto de Estadística de la Comunidad de Madrid).

⁽¹⁾Capítulo, sección y categoría diagnóstica.

⁽²⁾n: número total de ingresos hospitalarios registrados en ese capítulo, sección o categoría diagnóstica.

⁽³⁾%: porcentaje referido al número total de ingresos hospitalarios registrados en ese grupo de edad y sexo.

⁽⁴⁾Tasa bruta: número de ingresos hospitalarios registrados por cada 1.000 habitantes del grupo de edad y sexo correspondiente

⁽⁵⁾%: porcentaje referido al número total de ingresos hospitalarios registrados en ese capítulo y grupo de edad y sexo.

Tabla 9. Principales causas de morbilidad hospitalaria en el año 2008 en la Comunidad de Madrid por capítulos, secciones y categorías diagnósticas. Mujeres.

CAPÍTULO ⁽¹⁾	n ⁽²⁾	% ⁽³⁾	Tasa bruta ⁽⁴⁾	SECCIÓN ⁽¹⁾	n ⁽²⁾	% ⁽⁵⁾	Tasa bruta ⁽⁴⁾	CATEGORÍA ⁽¹⁾	n ⁽²⁾	% ⁽⁵⁾	Tasa bruta ⁽⁴⁾				
XI. Complicaciones del embarazo, parto y puerperio	92038	24,9	28,49	Parto normal y otras indicaciones para cuidados durante el embarazo, trabajo de parto y parto (650-659)	41682	45,3	12,90	Otros problemas asociados con la cavidad y las membranas amnióticas (658)	11614	12,6	3,59				
								Parto en un caso totalmente normal (650)	9720	10,6	3,01				
								Otros problemas fetales y de placenta que afectan al tratamiento de la madre (656)	6180	6,7	1,91				
				Complicaciones principalmente relacionadas con el embarazo (640-648)	20688	22,5	6,40	Embarazo cronológicamente avanzado (645)	9562	10,4	2,96				
								Parto prematuro o amenaza de parto prematuro (644)	3443	3,7	1,07				
								Otras enfermedades actuales de la madre clasificables bajo otros conceptos, pero que complican el embarazo, parto o puerperio (648)	3067	3,3	0,95				
				Complicaciones que se presentan principalmente durante el curso del parto (660-669)	18847	20,5	5,83	Otras complicaciones de parto no clasificadas bajo otros conceptos (669)	5022	5,5	1,55				
								Trauma del perineo y vulva durante el periodo expulsivo (664)	4877	5,3	1,51				
								Complicaciones del cordón umbilical (663)	3715	4,0	1,15				
				Embarazo ectópico y molar (630-633)	5943	6,5	1,84	Aborto diferido (632)	4624	5,0	1,43				
								Embarazo ectópico (633)	1026	1,1	0,32				
								Otro producto anormal de la concepción (631)	229	0,2	0,07				
				VII. Enfermedades del sistema circulatorio	34571	9,3	10,70	Otras formas de enfermedad cardíaca (420-429)	12804	37,0	3,96	Insuficiencia cardíaca (428)	7594	22,0	2,35
												Disrritmias cardíacas (427)	3132	9,1	0,97
												Trastornos de conducción (426)	815	2,4	0,25
Enfermedad cerebrovascular (430-438)	6183	17,9	1,91					Oclusión de arterias cerebrales (434)	3156	9,1	0,98				
								Isquemia cerebral transitoria (435)	992	2,9	0,31				
								Hemorragia intracerebral (431)	589	1,7	0,18				
Enfermedades de venas y linfáticos y otras enfermedades del aparato circulatorio (451-459)	5951	17,2	1,84					Venas varicosas de las extremidades inferiores (454)	2857	8,3	0,88				
								Hemorroides (455)	1499	4,3	0,46				
								Otras embolias y trombosis venosa (453)	797	2,3	0,25				
Cardiopatía isquémica (410-414)	3965	11,5	1,23					Infarto agudo de miocardio (410)	1738	5,0	0,54				
								Otras formas de cardiopatía isquémica crónica (414)	1193	3,5	0,37				

							Otras formas agudas y subagudas de cardiopatía isquémica (411)	603	1,7	0,19	
IX. Enfermedades del aparato digestivo	34291	9,3	10,61	Otras enfermedades del aparato digestivo (570-579)	13108	38,2	4,06	Colelitiasis (574)	7582	22,1	2,35
								Enfermedades pancreáticas (577)	1635	4,8	0,51
								Otros trastornos de la vesícula biliar (575)	779	2,3	0,24
				Otras enfermedades del intestino y del peritoneo (560-569)	6449	18,8	2,00	Obstrucción intestinal sin mención de hernia (560)	1459	4,3	0,45
								Divertículos intestinales (562)	1160	3,4	0,36
								Otros trastornos del intestino (569)	1118	3,3	0,35
				Hernia de la cavidad abdominal (550-553)	4555	13,3	1,41	Otra hernia abdominal, sin mención de obstrucción ni gangrena (553)	2822	8,2	0,87
								Hernia inguinal (550)	1213	3,5	0,38
								Otra hernia abdominal, sin mención de gangrena (552)	474	1,4	0,15
				Enteritis y colitis no infecciosa (555-558)	3112	9,1	0,96	Otras gastroenteritis y colitis no infecciosas y las no especificadas (558)	2119	6,2	0,66
								Insuficiencia vascular del intestino (557)	406	1,2	0,13
								Enteritis regional (555)	400	1,2	0,12
II. Neoplasias	30361	8,2	9,40	Neoplasias benignas (210-229)	8589	28,3	2,66	Leiomioma uterino (218)	3932	13,0	1,22
								Neoplasia benigna del ovario (220)	735	2,4	0,23
								Neoplasia benigna de la mama (217)	507	1,7	0,16
				Neoplasia maligna de hueso, tejido conectivo, piel y mama (170-176)	4763	15,7	1,47	Neoplasia maligna de la mama femenina (174)	4033	13,3	1,25
								Otras neoplasias malignas de piel (173)	344	1,1	0,11
								Melanoma maligno de piel (172)	152	0,5	0,05
				Neoplasia maligna de otras localizaciones y de localizaciones no especificadas (190-199)	3978	13,1	1,23	Neoplasia maligna secundaria de los aparatos respiratorio y digestivo (197)	1397	4,6	0,43
								Neoplasia maligna de la glándula tiroides (193)	912	3,0	0,28
								Neoplasia maligna secundaria de otros sitios no especificados (198)	855	2,8	0,26
				Neoplasias malignas de los órganos digestivos y del peritoneo (150-159)	3941	13,0	1,22	Neoplasia maligna de colon (153)	1361	4,5	0,42
								Neoplasia maligna de recto, unión rectosigmoidea y ano (154)	838	2,8	0,26
								Neoplasia maligna del estómago (151)	506	1,7	0,16
VIII. Enfermedades del aparato respiratorio	29628	8,0	9,17	Otras enfermedades del aparato respiratorio (510-519)	9702	32,7	3,00	Otras enfermedades del aparato respiratorio (519)	4400	14,9	1,36
								Otras enfermedades pulmonares (518)	4379	14,8	1,36
								Pleuresía (511)	380	1,3	0,12
				Neumonía y gripe (480-487)	6398	21,6	1,98	Neumonía, organismo no especificado (486)	4479	15,1	1,39

							Neumonía neumocócica (481)	1227	4,1	0,38								
							Bronconeumonía, organismo sin especificar (485)	348	1,2	0,11								
							Otras enfermedades del tracto respiratorio superior (470-478)	5020	16,9	1,55	Enfermedad crónica de amígdalas y adenoides (474)	1858	6,3	0,58				
											Otras enfermedades del tracto respiratorio superior (478)	1061	3,6	0,33				
											Tabique nasal desviado (470)	1054	3,6	0,33				
							Enfermedad pulmonar obstructiva crónica y enfermedades asociadas (490-496)	4411	14,9	1,37	Asma (493)	2175	7,3	0,67				
											Bronquitis crónica (491)	1513	5,1	0,47				
											Bronquiectasia (494)	475	1,6	0,15				
							XIII. Enfermedades del sistema osteo-mioarticular y tejido conectivo	26645	7,2	8,25	Artropatías y trastornos relacionados (710-719)	12530	47,0	3,88	Osteoartritis y trastornos conexos (715)	6217	23,3	1,92
															Trastorno interno de rodilla (717)	3521	13,2	1,09
Otros trastornos y trastornos no especificados de articulación (719)	947	3,6	0,29															
Osteopatías, condropatías y deformidades músculoesqueléticas adquiridas (730-739)	6067	22,8	1,88	Deformaciones adquiridas del dedo gordo del pie (735)	3508	13,2					1,09							
				Otros trastornos de huesos y cartílagos (733)	1276	4,8					0,39							
				Otras deformidades adquiridas de los miembros (736)	408	1,5					0,13							
Dorsopatías (720-724)	4107	15,4	1,27	Trastorno del disco intervertebral (722)	2296	8,6					0,71							
				Otros trastornos y trastorno no especificados de la espalda (724)	1430	5,4					0,44							
				Espondilosis y trastornos conexos (721)	213	0,8					0,07							
Reumatismo, salvo de la espalda (725-729)	3941	14,8	1,22	Tendinitis de las inserciones periféricas y síndromes conexos (726)	2044	7,7					0,63							
				Otros trastornos de sinovia, tendón y bursa (727)	1313	4,9					0,41							
				Trastornos de músculos, ligamento y fascia (728)	370	1,4					0,11							

Análisis del CMBD de la Comunidad de Madrid del año 2008. Servicio de Epidemiología. Consejería de Sanidad. Comunidad de Madrid, 2009. Población de mujeres de 0 y más años: 3.230.980 sujetos (Padrón Oficial de 2008 de la Comunidad de Madrid. Instituto de Estadística de la Comunidad de Madrid).

⁽¹⁾Capítulo, sección y categoría diagnóstica.

⁽²⁾n: número total de ingresos hospitalarios registrados en ese capítulo, sección o categoría diagnóstica.

⁽³⁾‰: porcentaje referido al número total de ingresos hospitalarios registrados en ese grupo de edad y sexo.

⁽⁴⁾Tasa bruta: número de ingresos hospitalarios registrados por cada 1.000 habitantes del grupo de edad y sexo correspondiente

⁽⁵⁾‰: porcentaje referido al número total de ingresos hospitalarios registrados en ese capítulo y grupo de edad y sexo.

Tabla 10. Principales causas de morbilidad hospitalaria en el año 2008 en la Comunidad de Madrid por capítulos, secciones y categorías diagnósticas. Varones de 0 a 4 años.

CAPÍTULO ⁽¹⁾	n ⁽²⁾	% ⁽³⁾	Tasa bruta ⁽⁴⁾	SECCIÓN ⁽¹⁾	n ⁽²⁾	% ⁽⁵⁾	Tasa bruta ⁽⁴⁾	CATEGORÍA ⁽¹⁾	n ⁽²⁾	% ⁽⁵⁾	Tasa bruta ⁽⁴⁾
XV. Ciertas enfermedades con origen en el periodo perinatal	6373	24,5	36,53	Otras enfermedades con origen en el periodo perinatal (764-779)	6260	98,2	35,88	Trastornos relacionados con gestación acortada y bajo peso al nacimiento (765)	1528	24,0	8,76
								Otra ictericia perinatal (774)	1135	17,8	6,51
								Otras enfermedades respiratorias del feto y del recién nacido (770)	857	13,4	4,91
				Causas maternas con origen en el periodo perinatal (760-779)	113	1,8	0,65	Feto o recién nacido afectado por situaciones maternas no necesariamente relacionadas con el embarazo actual (760)	55	0,9	0,32
								Feto o recién nacido afectado por complicaciones maternas del embarazo (761)	27	0,4	0,15
								Feto o recién nacido afectado por otras complicaciones del parto y alumbramiento (763)	24	0,4	0,14
VIII. Enfermedades del aparato respiratorio	6294	24,2	36,07	Infecciones respiratorias agudas (460-466)	2282	36,3	13,08	Bronquitis y bronquiolitis agudas (466)	1758	27,9	10,08
								Infecciones agudas de las vías respiratorias superiores de localización múltiple o no especificada (465)	308	4,9	1,77
								Laringitis y traqueítis agudas (464)	81	1,3	0,46
				Otras enfermedades del aparato respiratorio (510-519)	1222	19,4	7,00	Otras enfermedades del ap. resp. (519)	914	14,5	5,24
								Otras enfermedades pulmonares (518)	295	4,7	1,69
				Neumonía y gripe (480-487)	1177	18,7	6,75	Neumonía, organismo no especificado (486)	780	12,4	4,47
								Bronconeumonía, organismo sin especificar (485)	124	2,0	0,71
								Neumonía neumocócica (481)	122	1,9	0,70
				Otras enfermedades del tracto respiratorio superior (470-478)	1024	16,3	5,87	Enfermedad crónica de amígdalas y adenoides (474)	971	15,4	5,57
								Otras enfermedades del tracto resp. sup. (478)	32	0,5	0,18
Códigos V: Otros factores que influyen en el estado de salud y contacto con los servicios sanitarios	2258	8,7	12,94	Recién nacidos con vida según el tipo de parto (V30-V39)	937	41,5	5,37	Niño único nacido con vida (V30)	924	40,9	5,30
								Gemelo, co-gemelo nacido con vida (V31)	13	0,6	0,07
				Personas que entran en contacto con los servicios sanitarios en circunstancias relacionadas con la reproducción y el desarrollo (V20-V29)	703	31,1	4,03	Observación y evaluación de recién nacidos y niños por sospecha de enfermedades no encontradas (V29)	678	30,0	3,89
								Supervisión sanitaria del bebé o niño (V20)	25	1,1	0,14
				Personas que entran en contacto con los servicios sanitarios para procedimientos específicos y cuidados posteriores (V50-V59)	297	13,2	1,70	Admisión para otros cuidados posteriores y cuidados posteriores no especificados (V58)	255	11,3	1,46
								Cuidados de aperturas artificiales (V55)	27	1,2	0,15
				Personas sin diagnóstico declarado encontradas durante examen e investigaciones de	241	10,7	1,38	Observación y evaluación por sospecha de enfermedades, no encontradas (V71)	215	9,5	1,23

				individuos y poblaciones (V70-V84)				Investigaciones y reconocimientos especiales (V72)	24	1,1	0,14
XIV. Anomalías congénitas	1726	6,6	9,89	Anomalías congénitas (740-759)	1726	100,0	9,89	Anomalías congénitas de órganos genitales (752)	519	30,1	2,97
								Anomalías congénitas del aparato urinario (753)	159	9,2	0,91
								Anomalías de bulbo arterioso y anomalías del cierre septal cardíaco (745)	149	8,6	0,85
IX. Enfermedades del aparato digestivo	1621	6,2	9,29	Enteritis y colitis no infecciosa (555-558)	688	42,4	3,94	Otras gastroenteritis y colitis no infecciosas y las no especificadas (558)	683	42,1	3,91
				Enfermedades del esófago, estómago y duodeno (530-537)	272	16,8	1,56	Enfermedades del esófago (530)	225	13,9	1,29
								Gastritis y duodenitis (535)	20	1,2	0,11
								Otros trastornos del estómago y del duodeno (537)	18	1,1	0,10
				Hernia de la cavidad abdominal (550-553)	213	13,1	1,22	Hernia inguinal (550)	179	11,0	1,03
								Otra hernia abdominal, sin mención de obstrucción ni gangrena (553)	33	2,0	0,19
				Otras enfermedades del intestino y del peritoneo (560-569)	182	11,2	1,04	Obstrucción intestinal sin mención de hernia (560)	106	6,5	0,61
								Absceso de las regiones anal y rectal (566)	29	1,8	0,17
								Otros trastornos intestinales (569)	21	1,3	0,12
				I. Enfermedades infecciosas y parasitarias	1562	6,0	8,95	Enfermedades infecciosas intestinales (001-009)	793	50,8	4,55
Infecciones intestinales mal definidas (009)	189	12,1	1,08								
Otras infecciones por salmonella (003)	65	4,2	0,37								
Otras enfermedades debidas a virus y a Chlamydiae (070-079)	307	19,7	1,76					Infección viral y por Clamidia en enfermedades clasificadas bajo otros conceptos y de sitio no especificado (079)	246	15,7	1,41
								Mononucleosis infecciosa (075)	36	2,3	0,21
								Otras enfermedades por Clamidia (078)	10	0,6	0,06
Otras enfermedades bacterianas (030-041)	179	11,5	1,03					Septicemia (038)	73	4,7	0,42
								Tosferina (033)	37	2,4	0,21
								Angina estreptocócica y fiebre escarlata (034)	29	1,9	0,17
Poliomielitis y otras enfermedades virales del sistema nervioso central no transmitidas por artrópodos (045-049)	120	7,7	0,69					Meningitis enterovírica (047)	88	5,6	0,50
				Otras enfermedades virales del sistema nervioso central no portadas por artrópodos (049)	31	2,0	0,18				

Análisis del CMBD de la Comunidad de Madrid del año 2008. Servicio de Epidemiología. Consejería de Sanidad. Comunidad de Madrid, 2009. Población de varones de 0-4 años: 174.475 sujetos (Padrón Oficial de 2008 de la Comunidad de Madrid. Instituto de Estadística de la Comunidad de Madrid).

(1) Capítulo, sección y categoría diagnóstica.

(2) n: número total de ingresos hospitalarios registrados en ese capítulo, sección o categoría diagnóstica.

(3) %: porcentaje referido al número total de ingresos hospitalarios registrados en ese grupo de edad y sexo.

(4) Tasa bruta: número de ingresos hospitalarios registrados por cada 1.000 habitantes del grupo de edad y sexo correspondiente

(5) %: porcentaje referido al número total de ingresos hospitalarios registrados en ese capítulo y grupo de edad y sexo.

Tabla 11. Principales causas de morbilidad hospitalaria en el año 2008 en la Comunidad de Madrid por capítulos, secciones y categorías diagnósticas. Varones de 5 a 14 años.

CAPÍTULO ⁽¹⁾	n ⁽²⁾	% ⁽³⁾	Tasa bruta ⁽⁴⁾	SECCIÓN ⁽¹⁾	n ⁽²⁾	% ⁽⁵⁾	Tasa bruta ⁽⁴⁾	CATEGORÍA ⁽¹⁾	n ⁽²⁾	% ⁽⁵⁾	Tasa bruta ⁽⁴⁾
VIII. Enfermedades del aparato respiratorio	1757	17,7	5,90	Otras enfermedades del tracto respiratorio superior (470-478)	799	45,5	2,68	Enfermedad crónica de las amígdalas y adenoides (474)	708	40,3	2,38
								Absceso peritonsilar (475)	25	1,4	0,08
								Otras enfermedades de tracto respiratorio superior (478)	25	1,4	0,08
				Enfermedad pulmonar obstructiva crónica y enfermedades asociadas (490-496)	336	19,1	1,13	Asma (493)	335	19,1	1,13
				Neumonía y gripe (480-487)	302	17,2	1,01	Neumonía, organismo no especificado (486)	222	12,6	0,75
								Neumonía neumocócica (481)	37	2,1	0,12
								Otra neumonía bacteriana (482)	21	1,2	0,07
				Otras enfermedades del aparato respiratorio (510-519)	215	12,2	0,72	Otras enfermedades del aparato respiratorio (519)	137	7,8	0,46
								Otras enfermedades pulmonares (518)	69	3,9	0,23
				IX. Enfermedades del aparato digestivo	1606	16,2	5,39	Apendicitis (540-543)	812	50,6	2,73
Enteritis y colitis no infecciosa (555-558)	213	13,3	0,72					Otras gastroenteritis y colitis no infecciosas y las no especificadas (558)	179	11,1	0,60
								Enteritis regional (555)	24	1,5	0,08
Enfermedades de la cavidad oral, glándulas salivares y maxilares (520-529)	209	13,0	0,70					Enfermedades de los tejidos duros de los dientes (521)	78	4,9	0,26
								Enfermedades de la pulpa y de los tejidos periapicales (522)	43	2,7	0,14
								Trastornos del desarrollo y erupción de los dientes (520)	39	2,4	0,13
Enfermedades del esófago, estómago y duodeno (530-537)	151	9,4	0,51					Enfermedad del esófago (530)	79	4,9	0,27
								Gastritis y duodenitis (535)	40	2,5	0,13
								Trastornos funcionales del estómago (536)	22	1,4	0,07
XVII. Lesiones y envenenamientos	1308	13,2	4,39					Fracturas (800-829)	720	55,0	2,42
				Fractura de húmero (812)	149	11,4	0,50				
				Fractura de huesos faciales (802)	74	5,7	0,25				
				Complicaciones de cuidados quirúrgicos y médicos no clasificados bajo otros conceptos (996-999)	159	12,2	0,53	Otras complicaciones de procedimientos, no clasificadas bajo otros conceptos (998)	87	6,7	0,29
								Complicaciones propias de ciertos procedimientos no especificados (996)	69	5,3	0,23
				Lesión intracraneal, salvo aquellas con fractura del cráneo (850-854)	115	8,8	0,39	Conmoción (850)	101	7,7	0,34
				Heridas abiertas de cabeza, cuello y tronco (870-887)	67	5,1	0,23	Otra herida abierta de cabeza (873)	17	1,3	0,06
Herida abierta de dedo(s) de la mano (883)	13	1,0	0,04								
VI. Enfermedades del sistema nervioso y de los órganos de los	835	8,4	2,80	Enfermedades del oído y proceso mastoideo (380-389)	307	36,8	1,03	Otitis media no supurativa y trastornos de la trompa de	111	13,3	0,37

sentidos				Eustaquio (381)				Otitis media supurativa y no especificada (382)	58	6,9	0,19
								Otros trastornos de la membrana timpánica (384)	45	5,4	0,15
								Trastornos del ojo y de los anejos (360-379)	230	27,5	0,77
				Trastornos del ojo y de los anejos (360-379)				Estrabismo y otros trastornos de los movimientos binoculares de los ojos (378)	139	16,6	0,47
								Inflamación de los párpados (373)	23	2,8	0,08
								Otros trastornos de los párpados (374)	19	2,3	0,06
				Otros trastornos del sistema nervioso central (340-349)				Epilepsia (345)	130	15,6	0,44
								Otras enfermedades cerebrales (346)	29	3,5	0,10
								Otras enfermedades cerebrales (348)	18	2,2	0,06
				Trastornos orgánicos del sueño (327)	48	5,7	0,16	Trastornos orgánicos del sueño (327)	29	3,5	0,10
XVI. Síntomas, signos y estados mal definidos	755	7,6	2,54	Síntomas (780-789)			2,29	Otros síntomas que implican al abdomen y pelvis (789)	248	32,8	0,83
								Síntomas generales (780)	239	31,7	0,80
								Síntomas que afectan al aparato digestivo (787)	79	10,5	0,27
				Causas de morbilidad y mortandad desconocidas y mal definidas (797-799)	51	6,8	0,17	Otras causas mal definidas y causas desconocidas de morbilidad y mortalidad (799)	51	6,8	0,17
				Hallazgos anormales no específicos (790-796)	22	2,9	0,07	Hallazgos no específicos en el análisis de sangre (790)	15	2,0	0,05
XIV. Anomalías congénitas	589	5,9	1,98	Anomalías congénitas (740-759)	589	100	1,98	Anomalías congénitas de órganos genitales (752)	213	36,2	0,72
								Ciertas deformidades músculoesqueléticas congénitas (754)	73	12,4	0,25
								Anomalías congénitas de oído, cara y cuello (744)	62	10,5	0,21

Análisis del CMBD de la Comunidad de Madrid del año 2008. Servicio de Epidemiología. Consejería de Sanidad. Comunidad de Madrid, 2009. Población de varones de 5-14 años: 297.714 sujetos (Padrón Oficial de 2008 de la Comunidad de Madrid. Instituto de Estadística de la Comunidad de Madrid).

⁽¹⁾Capítulo, sección y categoría diagnóstica.

⁽²⁾n: número total de ingresos hospitalarios registrados en ese capítulo, sección o categoría diagnóstica.

⁽³⁾%: porcentaje referido al número total de ingresos hospitalarios registrados en ese grupo de edad y sexo.

⁽⁴⁾Tasa bruta: número de ingresos hospitalarios registrados por cada 1.000 habitantes del grupo de edad y sexo correspondiente

⁽⁵⁾%: porcentaje referido al número total de ingresos hospitalarios registrados en ese capítulo y grupo de edad y sexo.

Tabla 12. Principales causas de morbilidad hospitalaria en el año 2008 en la Comunidad de Madrid por capítulos, secciones y categorías diagnósticas. Varones de 15 a 24 años.

CAPÍTULO ⁽¹⁾	n ⁽²⁾	% ⁽³⁾	Tasa bruta ⁽⁴⁾	SECCIÓN ⁽¹⁾	n ⁽²⁾	% ⁽⁵⁾	Tasa bruta ⁽⁴⁾	CATEGORÍA ⁽¹⁾	n ⁽²⁾	% ⁽⁵⁾	Tasa bruta ⁽⁴⁾				
XVII. Lesiones y envenenamientos	2271	18,9	6,45	Fracturas (800-829)	1109	48,8	3,15	Fractura de radio y cúbito (813)	174	7,7	0,49				
								Fractura de huesos faciales (802)	162	7,1	0,46				
								Fractura de tobillo (824)	139	6,1	0,39				
				Complicaciones de cuidados quirúrgicos y médicos no clasificados bajo otros conceptos (996-999)	240	10,6	0,68	Complicaciones propias de ciertos procedimientos no especificados (996)	117	5,2	0,33				
								Otras complicaciones de procedimientos, no clasificadas bajo otros conceptos (998)	115	5,1	0,33				
				Heridas abiertas de cabeza, cuello y tronco (870-887)	185	8,1	0,53	Herida abierta de dedo(s) de la mano (883)	68	3,0	0,19				
								Heridas abiertas del codo, antebrazo o muñeca (881)	36	1,6	0,10				
								Herida abierta de dedo(s) de la mano (882)	17	0,7	0,05				
				Luxación (830-839)	180	7,9	0,51	Luxación de rodilla (836)	105	4,6	0,30				
								Luxación de hombro (831)	47	2,1	0,13				
				IX. Enfermedades del aparato digestivo	2058	17,2	5,84	Apendicitis (540-543)	857	41,6	2,43	Apendicitis aguda (540)	836	40,6	2,37
												Otras enfermedades del apéndice (543)	11	0,5	0,03
Enfermedades de la cavidad oral, glándulas salivares y maxilares (520-529)	448	21,8	1,27					Trastornos del desarrollo y erupción de los dientes (520)	282	13,7	0,80				
								Anomalías dentofaciales, incluyendo maloclusión (524)	59	2,9	0,17				
								Enfermedades de la pulpa y de los tejidos periapicales (522)	32	1,6	0,09				
Enteritis y colitis no infecciosa (555-558)	204	9,9	0,58					Otras gastroenteritis y colitis no infecciosas y las no especificadas (558)	93	4,5	0,26				
								Enteritis regional (555)	86	4,2	0,24				
								Colitis ulcerosa (556)	21	1,0	0,06				
Otras enfermedades del intestino y del peritoneo (560-569)	171	8,3	0,49					Absceso de las regiones anal y rectal (566)	50	2,4	0,14				
								Fisura y fístula anales (565)	49	2,4	0,14				
								Obstrucción intestinal sin mención de hernia (560)	30	1,5	0,09				
XIII. Enfermedades del sistema osteo-mioarticular y tejido conectivo	1811	15,1	5,14					Artropatías y trastornos relacionados (710-719)	1328	73,3	3,77	Trastorno interno de rodilla (717)	948	52,3	2,69
				Otros trastornos de articulación (718)	253	14,0	0,72								
				Otros trastornos y trastornos no especificados de articulación (719)	72	4,0	0,20								
				Osteopatías, condropatías y deformidades músculoesqueléticas adquiridas (730-739)	298	16,5	0,85	Otros trastornos de huesos y cartílagos (733)	133	7,3	0,38				
								Osteocondropatías (732)	41	2,3	0,12				
								Otra deformidad adquirida (738)	37	2,0	0,11				
				Reumatismo, salvo de la espalda (725-729)	119	6,6	0,34	Otros trastornos de sinovia, tendón y bursa (727)	60	3,3	0,17				
								Tendinitis de las inserciones periféricas y síndromes conexos (726)	33	1,8	0,09				

							Trastornos de músculos, ligamento y fascia (728)	18	1,0	0,05
							Trastorno del disco intervertebral (722)	48	2,7	0,14
							Otros trastornos y trastorno no especificados de la espalda (724)	15	0,8	0,04
							Tabique nasal desviado (470)	357	17,6	1,01
							Enfermedad crónica de amígdalas y adenoides (474)	207	10,2	0,59
							Absceso peritonsilar (475)	108	5,3	0,31
							Neumotórax (512)	250	12,3	0,71
							Otras enfermedades pulmonares (518)	40	2,0	0,11
							Otras enfermedades del aparato respiratorio (519)	23	1,1	0,07
							Neumonía, organismo no especificado (486)	71	3,5	0,20
							Neumonía neumocócica (481)	20	1,0	0,06
							Amigdalitis aguda (463)	37	1,8	0,11
							Infecciones agudas de las vías resp.sup. de localización múltiple o no especificada (465)	27	1,3	0,08
							Bronquitis y bronquiolitis agudas (466)	14	0,7	0,04
							Trastornos esquizofrénicos (295)	146	23,0	0,41
							Otras psicosis no orgánicas (298)	80	12,6	0,23
							Trastornos episódicos del humor (296)	61	9,6	0,17
							Trastornos de la personalidad (301)	60	9,5	0,17
							Dependencias de drogas (304)	50	7,9	0,14
							Trastornos de ansiedad, disociativos y somatomorfos (300)	36	5,7	0,10
							Retraso mental de grado no especificado (319)	9	1,4	0,03
							Admisión para otros cuidados posteriores y cuidados posteriores no especificados (V58)	195	41,2	0,55
							Otros cuidados ortopédicos posteriores (V54)	152	32,1	0,43
							Cirugía electiva para propósitos que no sean los de remediar estados de salud (V50)	23	4,9	0,07
							Observación y evaluación por sospecha de enfermedades, no encontradas (V71)	26	5,5	0,07
							Problemas de los sentidos y otras funciones especiales (V41)	8	1,7	0,02

Análisis del CMBD de la Comunidad de Madrid del año 2008. Servicio de Epidemiología. Consejería de Sanidad. Comunidad de Madrid, 2009. Población de varones de 15-24 años: 352.306 sujetos (Padrón Oficial de 2008 de la Comunidad de Madrid. Instituto de Estadística de la Comunidad de Madrid).

(1)Capítulo, sección y categoría diagnóstica.

(2)n: número total de ingresos hospitalarios registrados en ese capítulo, sección o categoría diagnóstica.

(3)%: porcentaje referido al número total de ingresos hospitalarios registrados en ese grupo de edad y sexo.

(4)Tasa bruta: número de ingresos hospitalarios registrados por cada 1.000 habitantes del grupo de edad y sexo correspondiente

(5)%: porcentaje referido al número total de ingresos hospitalarios registrados en ese capítulo y grupo de edad y sexo.

Tabla 13. Principales causas de morbilidad hospitalaria en el año 2008 en la Comunidad de Madrid por capítulos, secciones y categorías diagnósticas. Varones de 25 a 44 años.

CAPÍTULO ⁽¹⁾	n ⁽²⁾	% ⁽³⁾	Tasa bruta ⁽⁴⁾	SECCIÓN ⁽¹⁾	n ⁽²⁾	% ⁽⁵⁾	Tasa bruta ⁽⁴⁾	CATEGORÍA ⁽¹⁾	n ⁽²⁾	% ⁽⁵⁾	Tasa bruta ⁽⁴⁾				
IX. Enfermedades del aparato digestivo	9021	18,3	7,90	Hernia de la cavidad abdominal (550-553)	2210	24,5	1,93	Hernia inguinal (550)	1386	15,4	1,21				
								Otra hernia abdominal, sin mención de obstrucción ni gangrena (553)	782	8,7	0,68				
								Otra hernia abdominal, sin mención de gangrena (552)	39	0,4	0,03				
				Otras enfermedades del aparato digestivo (570-579)	2190	24,3	1,92	Otras enfermedades del intestino y del peritoneo (560-569)	1663	18,4	1,46	Colelitiasis (574)	904	10,0	0,79
												Enfermedades pancreáticas (577)	519	5,8	0,45
												Enfermedades hepáticas y cirrosis crónicas (571)	352	3,9	0,31
				Apendicitis (540-543)	1373	15,2	1,20	Apendicitis aguda (540)	1331	14,8	1,16	Otras enfermedades del apéndice (543)	18	0,2	0,02
												Apendicitis, no calificada (541)	16	0,2	0,01
				XVII. Lesiones y envenenamientos	7161	14,5	6,27	Fracturas (800-829)	3192	44,6	2,79	Fractura de tobillo (824)	488	6,8	0,43
												Fractura de radio y cúbito (813)	454	6,3	0,40
												Fractura de tibia y peroné (823)	414	5,8	0,36
								Complicaciones de cuidados quirúrgicos y médicos no clasificados bajo otros conceptos (996-999)	949	13,3	0,83	Complicaciones de ciertos procedimientos no especificados (996)	530	7,4	0,46
Complicaciones que afectan a sistemas y aparatos corporales especificados, no clasificadas bajo otros conceptos (997)	75	1,0	0,07												
Esguinces y torceduras de articulaciones y músculos adyacentes (840-848)	689	9,6	0,60					Esguinces y torceduras de rodilla y pierna (844)	278	3,9	0,24	Esguinces y torceduras de tobillo pie (845)	241	3,4	0,21
												Esguinces y torcedura de hombro y parte superior del brazo (840)	74	1,0	0,06
Heridas abiertas de cabeza, cuello y tronco (870-887)	572	8,0	0,50					Herida abierta de dedo(s) de la mano (883)	196	2,7	0,17	Heridas abiertas del codo, antebrazo o muñeca (881)	76	1,1	0,07
												Herida abierta de mano, salvo dedo(s) de la mano exclusivamente (882)	76	1,1	0,07
XIII. Enfermedades del sistema osteo-mioarticular y tejido conectivo	7070	14,3	6,19					Artropatías y trastornos relacionados (710-719)	4031	57,0	3,53	Trastorno interno de rodilla (717)	2845	40,2	2,49
				Otros trastornos de articulación (718)	405	5,7	0,35								
				Otros trastornos y trastornos no especificados de articulación (719)	325	4,6	0,28								
				Dorsopatías (720-724)	1264	17,9	1,11	Trastorno del disco intervertebral (722)	992	14,0	0,87				
								Otros trastornos y	205	2,9	0,18				

								trastorno no especificados de la espalda (724)				
								Otros trastornos de región cervical (723)	31	0,4	0,03	
								Otros trastornos de sinovia, tendón y bursa (727)	416	5,9	0,36	
								Tendinitis de las inserciones periféricas y síndromes conexos (726)	411	5,8	0,36	
								Trastornos de músculos, ligamento y fascia (728)	113	1,6	0,10	
								Otros trastornos de huesos y cartílagos (733)	433	6,1	0,38	
								Otra deformidad adquirida (738)	106	1,5	0,09	
								Osteocondropatías (732)	96	1,4	0,08	
								Tabique nasal desviado (470)	1151	27,6	1,01	
								Otras enfermedades del tracto respiratorio superior (478)	362	8,7	0,32	
								Pólipos nasales (471)	238	5,7	0,21	
								Otras enfermedades del aparato respiratorio (519)	188	4,5	0,16	
								Otras enfermedades pulmonares (518)	148	3,5	0,13	
								Neumotórax (512)	133	3,2	0,12	
								Neumonía, organismo no especificado (486)	251	6,0	0,22	
								Neumonía neumocócica (481)	224	5,4	0,20	
								Otra neumonía bacteriana (482)	199	4,8	0,17	
								Asma (493)	445	10,7	0,39	
								Bronquitis crónica (491)	153	3,7	0,13	
								Enfisema (492)	53	1,3	0,05	
								Trastornos esquizofrénicos (295)	147	3,5	0,13	
								Trastornos episódicos del humor (296)	49	1,2	0,04	
								Otras psicosis no orgánicas (298)	26	0,6	0,02	
								Dependencias de drogas (304)	1031	28,2	0,90	
								Síndrome de dependencia de alcohol (303)	326	8,9	0,29	
								Trastornos de la personalidad (301)	235	6,4	0,21	
								Otro retraso mental especificado (318)	414	11,3	0,36	
								Retraso mental de grado no especificado (319)	394	10,8	0,34	
								Hemorroides (455)	377	10,3	0,33	
								Venas varicosas de las extremidades inferiores (454)	19	0,5	0,02	
								Venas varicosas de otros sitios (456)	18	0,5	0,02	
								Disrritmias cardíacas (427)	618	17,8	0,54	
								Pericarditis aguda (420)	616	17,8	0,54	
								Insuficiencia cardíaca (428)	225	6,5	0,20	
								Infarto agudo de miocardio (410)	252	7,3	0,22	
								Otras formas de cardiopatía isquémica crónica (414)	113	3,3	0,10	

							Otras formas agudas y subagudas de cardiopatía isquémica (411)	98	2,8	0,09
							Oclusión de arterias cerebrales (434)	311	9,0	0,27
							Otra enfermedad cerebrovascular y enfermedad cerebrovascular mal definida (437)	112	3,2	0,10
							Hemorragia intracerebral (431)	49	1,4	0,04
							Enfermedad cerebrovascular (430-438)	317	9,1	0,28

Análisis del CMBD de la Comunidad de Madrid del año 2008. Servicio de Epidemiología. Consejería de Sanidad. Comunidad de Madrid, 2009. Población de varones de 25-44 años: 1.142.502 sujetos (Padrón Oficial de 2008 de la Comunidad de Madrid. Instituto de Estadística de la Comunidad de Madrid).

⁽¹⁾Capítulo, sección y categoría diagnóstica.

⁽²⁾n: número total de ingresos hospitalarios registrados en ese capítulo, sección o categoría diagnóstica.

⁽³⁾%; porcentaje referido al número total de ingresos hospitalarios registrados en ese grupo de edad y sexo.

⁽⁴⁾Tasa bruta: número de ingresos hospitalarios registrados por cada 1.000 habitantes del grupo de edad y sexo correspondiente

⁽⁵⁾%; porcentaje referido al número total de ingresos hospitalarios registrados en ese capítulo y grupo de edad y sexo.

Tabla 14. Principales causas de morbilidad hospitalaria en el año 2008 en la Comunidad de Madrid por capítulos, secciones y categorías diagnósticas. Varones de 45 a 64 años.

CAPÍTULO ⁽¹⁾	n ⁽²⁾	% ⁽³⁾	Tasa bruta ⁽⁴⁾	SECCIÓN ⁽¹⁾	n ⁽²⁾	% ⁽⁵⁾	Tasa bruta ⁽⁴⁾	CATEGORÍA ⁽¹⁾	n ⁽²⁾	% ⁽⁵⁾	Tasa bruta ⁽⁴⁾
IX. Enfermedades del aparato digestivo	13899	18,2	19,56	Hernia de la cavidad abdominal (550-553)	4758	34,2	6,69	Hernia inguinal (550)	3319	23,9	4,67
								Otra hernia abdominal, sin mención de obstrucción ni gangrena (553)	1334	9,6	1,88
								Otra hernia abdominal, sin mención de gangrena (552)	96	0,7	0,14
				Otras enfermedades del aparato digestivo (570-579)	4372	31,5	6,15	Colelitiasis (574)	1597	11,5	2,25
								Enfermedades hepáticas y cirrosis crónicas (571)	951	6,8	1,34
								Enfermedades pancreáticas (577)	660	4,7	0,93
				Otras enfermedades del intestino y del peritoneo (560-569)	2713	19,5	3,82	Fisura y fístula anales (565)	767	5,5	1,08
								Absceso de las regiones anal y rectal (566)	467	3,4	0,66
								Divertículos intestinales (562)	400	2,9	0,56
				Enfermedades del esófago, estómago y duodeno (530-537)	789	5,7	1,11	Enfermedad del esófago (530)	285	2,1	0,40
								Úlcera duodenal (532)	188	1,4	0,26
								Úlcera gástrica (531)	149	1,1	0,21
VII. Enfermedades del sistema circulatorio	11493	15,0	16,17	Cardiopatía isquémica (410-414)	3763	32,7	5,29	Infarto agudo de miocardio (410)	1665	14,5	2,34
								Otras formas de cardiopatía isquémica crónica (414)	1565	13,6	2,20
								Otras formas agudas y subagudas de cardiopatía isquémica (411)	340	3,0	0,48
				Otras formas de enfermedad cardíaca (420-429)	2324	20,2	3,27	Disritmias cardíacas (427)	985	8,6	1,39
								Insuficiencia cardíaca (428)	662	5,8	0,93
								Otras enfermedades de endocardio (424)	225	2,0	0,32
				Enfermedades de venas y linfáticos y otras enfermedades del aparato circulatorio (451-459)	1955	17,0	2,75	Hemorroides (455)	815	7,1	1,15
								Venas varicosas de las extremidades inferiores (454)	716	6,2	1,01
								Otras embolias y trombosis venosa (453)	215	1,9	0,30
				Enfermedad cerebrovascular (430-438)	1665	14,5	2,34	Oclusión de arterias cerebrales (434)	711	6,2	1,00
								Oclusión y estenosis de las arterias precerebrales (433)	233	2,0	0,33
								Isquemia cerebral transitoria (435)	224	1,9	0,32
II. Neoplasias	10354	13,5	14,57	Neoplasia maligna de órganos genitourinarios (179-189)	2474	23,9	3,48	Neoplasia maligna de la vejiga (188)	1207	11,7	1,70
								Neoplasia maligna de la próstata (185)	973	9,4	1,37
								Neoplasia maligna del riñón, de otros órganos urinarios y órganos urinarios no especificados (189)	254	2,5	0,36
				Neoplasias malignas de los órganos digestivos y del peritoneo (150-159)	1911	18,5	2,69	Neoplasia maligna de colon (153)	480	4,6	0,68
								Neoplasia maligna de recto, unión rectosigmoidea y ano (154)	375	3,6	0,53
								Neoplasia maligna del hígado y de los	372	3,6	0,52

							conductos biliares intrahepáticos (155)			
							Neoplasia maligna de tráquea, bronquios y pulmón (162)	1192	11,5	1,68
						2,20	Neoplasia maligna de laringe (161)	315	3,0	0,44
							Neoplasia maligna de pleura (163)	24	0,2	0,03
							Neoplasia maligna secundaria de los aparatos respiratorio y digestivo (197)	456	4,4	0,64
						1,89	Neoplasia maligna secundaria de otros sitios no especificados (198)	429	4,1	0,60
							Neoplasia maligna del encéfalo (191)	189	1,8	0,27
							Trastorno interno de rodilla (717)	2119	28,1	2,98
						5,17	Osteoartritis y trastornos conexos (715)	994	13,2	1,40
							Otros trastornos y trastornos no especificados de articulación (719)	251	3,3	0,35
							Tendinitis de las inserciones periféricas y síndromes conexos (726)	747	9,9	1,05
						2,24	Otros trastornos de sinovia, tendón y bursa (727)	534	7,1	0,75
							Trastornos de músculos, ligamento y fascia (728)	259	3,4	0,36
							Trastorno del disco intervertebral (722)	999	13,3	1,41
						2,15	Otros trastornos y trastorno no especificados de la espalda (724)	400	5,3	0,56
							Espondilosis y trastornos conexos (721)	87	1,2	0,12
							Otros trastornos de huesos y cartílagos (733)	298	4,0	0,42
						1,04	Deformaciones adquiridas del dedo gordo del pie (735)	188	2,5	0,26
							Otras deformidades adquiridas de los miembros (736)	71	0,9	0,10
							Otras enfermedades pulmonares (518)	910	14,8	1,28
						2,53	Otras enfermedades del aparato respiratorio (519)	488	7,9	0,69
							Pleuresía (511)	160	2,6	0,23
							Otras enfermedades del tracto respiratorio superior (478)	568	9,2	0,80
						2,11	Tabique nasal desviado (470)	448	7,3	0,63
							Pólipos nasales (471)	289	4,7	0,41
							Neumonía, organismo no especificado (486)	901	14,7	1,27
						1,90	Neumonía neumocócica (481)	271	4,4	0,38
							Otra neumonía bacteriana (482)	115	1,9	0,16
							Bronquitis crónica (491)	889	14,5	1,25
						1,78	Enfisema (492)	142	2,3	0,20
							Asma (493)	113	1,8	0,16
							Fractura de radio y cúbito (813)	324	5,8	0,46
						2,79				
XIII. Enfermedades del sistema osteomioarticular y tejido conectivo	7537	9,9	10,60							
							Artropatías y trastornos relacionados (710-719)	3678	48,8	
							Reumatismo, salvo de la espalda (725-729)	1592	21,1	
							Dorsopatías (720-724)	1527	20,3	
							Osteopatías, condropatías y deformidades músculoesqueléticas adquiridas (730-739)	740	9,8	
							Otras enfermedades del aparato respiratorio (510-519)	1797	29,2	
							Otras enfermedades del tracto respiratorio superior (470-478)	1501	24,4	
							Neumonía y gripe (480-487)	1352	22,0	
							Enfermedad pulmonar obstructiva crónica y enfermedades asociadas (490-496)	1264	20,6	
VIII. Enfermedades del aparato respiratorio	6146	8,0	8,65							
							Fracturas (800-829)	1986	35,3	
XVII. Lesiones y envenenamientos	5624	7,4	7,91							

Tabla 15. Principales causas de morbilidad hospitalaria en el año 2008 en la Comunidad de Madrid por capítulos, secciones y categorías diagnósticas. Varones de 65 a 74 años.

CAPÍTULO ⁽¹⁾	n ⁽²⁾	% ⁽³⁾	Tasa bruta ⁽⁴⁾	SECCIÓN ⁽¹⁾	n ⁽²⁾	% ⁽⁵⁾	Tasa bruta ⁽⁴⁾	CATEGORÍA ⁽¹⁾	n ⁽²⁾	% ⁽⁵⁾	Tasa bruta ⁽⁴⁾
VII. Enfermedades del sistema circulatorio	8919	18,6	43,74	Otras formas de enfermedad cardíaca (420-429)	2584	29,0	12,67	Insuficiencia cardíaca (428)	1140	12,8	5,59
								Disritmias cardíacas (427)	790	8,9	3,87
								Trastornos de conducción (426)	245	2,7	1,20
				Cardiopatía isquémica (410-414)	2538	28,5	12,45	Otras formas de cardiopatía isquémica crónica (414)	1272	14,3	6,24
								Infarto agudo de miocardio (410)	825	9,2	4,05
								Otras formas agudas y subagudas de cardiopatía isquémica (411)	258	2,9	1,27
				Enfermedad cerebrovascular (430-438)	1532	17,2	7,51	Oclusión de arterias cerebrales (434)	628	7,0	3,08
								Oclusión y estenosis de las arterias precerebrales (433)	281	3,2	1,38
								Isquemia cerebral transitoria (435)	221	2,5	1,08
				Enfermedades de las arterias, arteriolas y capilares (440-448)	1081	12,1	5,30	Ateroesclerosis (440)	380	4,3	1,86
								Aneurisma aórtico y disecante (441)	310	3,5	1,52
								Embolia y trombosis arteriales (444)	241	2,7	1,18
				II. Neoplasias	8225	17,1	40,33	Neoplasia maligna de órganos genitourinarios (179-189)	2460	29,9	12,06
Neoplasia maligna de la próstata (185)	923	11,2	4,53								
Neoplasia maligna del riñón, de otros órganos urinarios y órganos urinarios no especificados (189)	218	2,7	1,07								
Neoplasias malignas de los órganos digestivos y del peritoneo (150-159)	1708	20,8	8,38					Neoplasia maligna de colon (153)	475	5,8	2,33
								Neoplasia maligna de recto, unión rectosigmoidea y ano (154)	392	4,8	1,92
								Neoplasia maligna del hígado y de los conductos biliares intrahepáticos (155)	275	3,3	1,35
Neoplasia maligna de los órganos respiratorios e intratorácicos (160-165)	1227	14,9	6,02					Neoplasia maligna de tráquea, bronquios y pulmón (162)	971	11,8	4,76
								Neoplasia maligna de laringe (161)	214	2,6	1,05
								Neoplasia maligna de pleura (163)	27	0,3	0,13
Neoplasia maligna de otras localizaciones y de localizaciones no especificadas (190-199)	899	10,9	4,41					Neoplasia maligna secundaria de los aparatos respiratorio y digestivo (197)	367	4,5	1,80
								Neoplasia maligna secundaria de otros sitios no especificados (198)	262	3,2	1,28
								Neoplasia maligna del encéfalo (191)	104	1,3	0,51
IX. Enfermedades del aparato digestivo	6972	14,5	34,19					Hernia de la cavidad abdominal (550-553)	2511	36,0	12,31
				Otra hernia abdominal, sin mención de obstrucción ni gangrena (553)	515	7,4	2,53				
				Otra hernia abdominal, sin mención de gangrena	40	0,6	0,20				

								(552)			
								Colelitiasis (574)	966	13,9	4,74
								Enfermedades pancreáticas (577)	314	4,5	1,54
								Enfermedades hepáticas y cirrosis crónicas (571)	302	4,3	1,48
								Obstrucción intestinal sin mención de hernia (560)	283	4,1	1,39
								Otros trastornos del intestino (569)	239	3,4	1,17
								Trastornos funcionales digestivos no clasificados bajo otros conceptos (564)	172	2,5	0,84
								Enfermedad del esófago (530)	124	1,8	0,61
								Úlcera gástrica (531)	78	1,1	0,38
								Úlcera duodenal (532)	78	1,1	0,38
								Bronquitis crónica (491)	1745	28,7	8,56
								Bronquiectasia (494)	166	2,7	0,81
								Enfisema (492)	132	2,2	0,65
								Otras enfermedades pulmonares (518)	1123	18,5	5,51
								Otras enfermedades del aparato respiratorio (519)	547	9,0	2,68
								Pleurisia (511)	106	1,7	0,52
								Neumonía, organismo no especificado (486)	1015	16,7	4,98
								Neumonía neumocócica (481)	257	4,2	1,26
								Otra neumonía bacteriana (482)	79	1,3	0,39
								Otras enfermedades del tracto respiratorio superior (478)	170	2,8	0,83
								Pólipos nasales (471)	78	1,3	0,38
								Tabique nasal desviado (470)	31	0,5	0,15
								Hiperplasia prostática (600)	1504	40,1	7,38
								Hidrocele (603)	118	3,1	0,58
								Enfermedades inflamatorias prostáticas (601)	104	2,8	0,51
								Otros trastornos de uretra y tracto urinario (599)	683	18,2	3,35
								Cálculo de riñón y uréter (592)	310	8,3	1,52
								Estenosis uretral (598)	171	4,6	0,84
								Fallo renal agudo (Insuficiencia renal aguda) (584)	154	4,1	0,76
								Fallo renal crónico (Insuficiencia renal crónica) (585)	93	2,5	0,46
								Síndrome nefrótico (581)	19	0,5	0,09
								Trastornos de la mama (610-611)	18	0,5	0,09
								Otros trastornos mamarios (611)	18	0,5	0,09
								Osteoartritis y trastornos conexos (715)	875	33,4	4,29
								Trastorno interno de rodilla (717)	342	13,0	1,68
								Otros trastornos y trastornos no especificados de articulación (719)	61	2,3	0,30
								Otros trastornos y trastorno no especificados de la espalda (724)	227	8,7	1,11
								Trastorno del disco	214	8,2	1,05

							intervertebral (722)			
							Espondilosis y trastornos conexos (721)	42	1,6	0,21
							Trastornos de músculos, ligamento y fascia (728)	186	7,1	0,91
							Tendinitis de las inserciones periféricas y síndromes conexos (726)	153	5,8	0,75
							Otros trastornos de sinovia, tendón y bursa (727)	102	3,9	0,50
							Otros trastornos de huesos y cartílagos (733)	105	4,0	0,51
							Deformaciones adquiridas del dedo gordo del pie (735)	95	3,6	0,47
							Otras deformidades adquiridas de los miembros (736)	19	0,7	0,09

Análisis del CMBD de la Comunidad de Madrid del año 2008. Servicio de Epidemiología. Consejería de Sanidad. Comunidad de Madrid, 2009. Población de varones de 65-74 años: 203.920 sujetos (Padrón Oficial de 2008 de la Comunidad de Madrid. Instituto de Estadística de la Comunidad de Madrid).

⁽¹⁾Capítulo, sección y categoría diagnóstica.

⁽²⁾n: número total de ingresos hospitalarios registrados en ese capítulo, sección o categoría diagnóstica.

⁽³⁾%: porcentaje referido al número total de ingresos hospitalarios registrados en ese grupo de edad y sexo.

⁽⁴⁾Tasa bruta: número de ingresos hospitalarios registrados por cada 1.000 habitantes del grupo de edad y sexo correspondiente

⁽⁵⁾%: porcentaje referido al número total de ingresos hospitalarios registrados en ese capítulo y grupo de edad y sexo.

Tabla 16. Principales causas de morbilidad hospitalaria en el año 2008 en la Comunidad de Madrid por capítulos, secciones y categorías diagnósticas. Varones de 75 y más.

CAPÍTULO ⁽¹⁾	n ⁽²⁾	% ⁽³⁾	Tasa bruta ⁽⁴⁾	SECCIÓN ⁽¹⁾	n ⁽²⁾	% ⁽⁵⁾	Tasa bruta ⁽⁴⁾	CATEGORÍA ⁽¹⁾	n ⁽²⁾	% ⁽⁵⁾	Tasa bruta ⁽⁴⁾				
VII. Enfermedades del sistema circulatorio	14297	22,1	89,92	Otras formas de enfermedad cardíaca (420-429)	5771	40,4	36,30	Insuficiencia cardíaca (428)	3486	24,4	21,92				
								Disrritmias cardíacas (427)	1252	8,8	7,87				
								Trastornos de conducción (426)	578	4,0	3,64				
				Enfermedad cerebrovascular (430-438)	2880	20,1	18,11	Oclusión de arterias cerebrales (434)	1433	10,0	9,01				
								Isquemia cerebral transitoria (435)	479	3,4	3,01				
								Hemorragia intracerebral (431)	303	2,1	1,91				
				Cardiopatía isquémica (410-414)	2738	19,2	17,22	Infarto agudo de miocardio (410)	1079	7,5	6,79				
								Otras formas de cardiopatía isquémica crónica (414)	1032	7,2	6,49				
								Otras formas agudas y subagudas de cardiopatía isquémica (411)	387	2,7	2,43				
				Enfermedades de las arterias, arteriolas y capilares (440-448)	1248	8,7	7,85	Ateroesclerosis (440)	490	3,4	3,08				
								Aneurisma aórtico y disecante (441)	317	2,2	1,99				
								Embolia y trombosis arteriales (444)	272	1,9	1,71				
VIII. Enfermedades del aparato respiratorio	13732	21,3	86,37	Enfermedad pulmonar obstructiva crónica y enfermedades asociadas (490-496)	4547	33,1	28,60	Bronquitis crónica (491)	3735	27,2	23,49				
								Bronquiectasia (494)	413	3,0	2,60				
								Enfisema (492)	188	1,4	1,18				
				Otras enfermedades del aparato respiratorio (510-519)	4096	29,8	25,76	Otras enfermedades pulmonares (518)	2146	15,6	13,50				
								Otras enfermedades del aparato respiratorio (519)	1500	10,9	9,43				
								Pleuresía (511)	243	1,8	1,53				
				Neumonía y gripe (480-487)	3904	28,4	24,55	Neumonía, organismo no especificado (486)	2793	20,3	17,57				
								Neumonía neumocócica (481)	766	5,6	4,82				
								Bronconeumonía, organismo sin especificar (485)	175	1,3	1,10				
				Neumoconiosis y otras enfermedades pulmonares ocasionadas por agentes externos (500-508)	820	6,0	5,16	Neumonitis por sólidos y líquidos (507)	807	5,9	5,08				
				II. Neoplasias	7912	12,2	49,76	Neoplasia maligna de órganos genitourinarios (179-189)	2147	27,1	13,50	Neoplasia maligna de la vejiga (188)	1514	19,1	9,52
												Neoplasia maligna de la próstata (185)	454	5,7	2,86
Neoplasia maligna del riñón, de otros órganos urinarios y órganos urinarios no especificados (189)	160	2,0	1,01												
Neoplasias malignas de los órganos digestivos y del peritoneo (150-159)	1979	25,0	12,45					Neoplasia maligna de colon (153)	696	8,8	4,38				
								Neoplasia maligna de recto, unión rectosigmoidea y ano (154)	450	5,7	2,83				
								Neoplasia maligna del estómago (151)	293	3,7	1,84				
Neoplasia maligna de los órganos respiratorios e intratorácicos (160-165)	1072	13,5	6,74					Neoplasia maligna de tráquea, bronquios y pulmón (162)	938	11,9	5,90				
								Neoplasia maligna de	114	1,4	0,72				

								laringe (161)			
								Neoplasia maligna de pleura (163)	11	0,1	0,07
				Neoplasia maligna de otras localizaciones y de localizaciones no especificadas (190-199)	786	9,9	4,94	Neoplasia maligna secundaria de los aparatos respiratorio y digestivo (197)	363	4,6	2,28
								Neoplasia maligna secundaria de otros sitios no especificados (198)	223	2,8	1,40
								Neoplasia maligna del encéfalo (191)	67	0,8	0,42
IX. Enfermedades del aparato digestivo	7548	11,7	47,47	Otras enfermedades del aparato digestivo (570-579)	2936	38,9	18,47	Colelitiasis (574)	1183	15,7	7,44
								Hemorragia gastrointestinal (578)	423	5,6	2,66
								Enfermedades pancreáticas (577)	389	5,2	2,45
				Hernia de la cavidad abdominal (550-553)	1922	25,5	12,09	Hernia inguinal (550)	1578	20,9	9,92
								Otra hernia abdominal, sin mención de obstrucción ni gangrena (553)	280	3,7	1,76
								Otra hernia abdominal, sin mención de gangrena (552)	52	0,7	0,33
				Otras enfermedades del intestino y del peritoneo (560-569)	1432	19,0	9,01	Obstrucción intestinal sin mención de hernia (560)	540	7,2	3,40
								Otros trastornos del intestino (569)	318	4,2	2,00
								Divertículos intestinales (562)	228	3,0	1,43
				Enfermedades del esófago, estómago y duodeno (530-537)	584	7,7	3,67	Enfermedad del esófago (530)	151	2,0	0,95
								Úlcera duodenal (532)	125	1,7	0,79
								Úlcera gástrica (531)	112	1,5	0,70
X. Enfermedades del aparato genitourinario	4511	7,0	28,37	Otras enfermedades del aparato urinario (590-599)	2542	56,4	15,99	Otros trastornos de uretra y tracto urinario (599)	1818	40,3	11,43
								Cálculo de riñón y uréter (592)	159	3,5	1,00
								Estenosis uretral (598)	152	3,4	0,96
				Enfermedades de órganos genitales masculinos (600-608)	1349	29,9	8,48	Hiperplasia prostática (600)	1120	24,8	7,04
								Hidrocele (603)	67	1,5	0,42
								Enfermedades inflamatorias prostáticas (601)	62	1,4	0,39
				Nefritis, síndrome nefrótico y nefrosis (580-589)	611	13,5	3,84	Fallo renal agudo (Insuficiencia renal aguda) (584)	434	9,6	2,73
								Fallo renal crónico (Insuficiencia renal crónica) (585)	125	2,8	0,79
								Fallo renal no especificado (Insuficiencia renal no especificada) (586)	14	0,3	0,09
XVII. Lesiones y envenenamientos	3754	5,8	23,61	Fracturas (800-829)	1593	42,4	10,02	Fractura del cuello de fémur (820)	1086	28,9	6,83
								Fractura de húmero (812)	94	2,5	0,59
								Fractura de costilla(s), esternón, laringe y tráquea (807)	91	2,4	0,57
				Complicaciones de cuidados quirúrgicos y médicos no clasificados bajo otros conceptos (996-999)	1420	37,8	8,93	Complicaciones propias de ciertos procedimientos no especificados (996)	947	25,2	5,96
								Otras complicaciones de procedimientos, no clasificadas bajo otros conceptos (998)	339	9,0	2,13
								Complicaciones que afectan a sistemas y	131	3,5	0,82

								aparatos corporales especificados, no clasificadas bajo otros conceptos (997)			
								Hemorragia subaracnoidea, subdural, extradural, después de lesión (852)	128	3,4	0,81
					219	5,8	1,38	Conmoción (850)	43	1,1	0,27
								Otra hemorragia intracranial y hemorragia intracranial no especificada después de lesión (853)	24	0,6	0,15
								Otros efectos y efectos no especificados de causas externas (990-995)	168	4,5	1,06
								Ciertos efectos adversos no clasificados bajo otros conceptos (995)	158	4,2	0,99

Análisis del CMBD de la Comunidad de Madrid del año 2008. Servicio de Epidemiología. Consejería de Sanidad. Comunidad de Madrid, 2009. Población de varones de 75 y más años: 158.997 sujetos (Padrón Oficial de 2008 de la Comunidad de Madrid. Instituto de Estadística de la Comunidad de Madrid).

(1) Capítulo, sección y categoría diagnóstica.

(2) n: número total de ingresos hospitalarios registrados en ese capítulo, sección o categoría diagnóstica.

(3) %: porcentaje referido al número total de ingresos hospitalarios registrados en ese grupo de edad y sexo.

(4) Tasa bruta: número de ingresos hospitalarios registrados por cada 1.000 habitantes del grupo de edad y sexo correspondiente

(5) %: porcentaje referido al número total de ingresos hospitalarios registrados en ese capítulo y grupo de edad y sexo.

Tabla 17. Principales causas de morbilidad hospitalaria en el año 2008 en la Comunidad de Madrid por capítulos, secciones y categorías diagnósticas. Mujeres de 0 a 4 años.

CAPÍTULO ⁽¹⁾	n ⁽²⁾	% ⁽³⁾	Tasa bruta ⁽⁴⁾	SECCIÓN ⁽¹⁾	n ⁽²⁾	% ⁽⁵⁾	Tasa bruta ⁽⁴⁾	CATEGORÍA ⁽¹⁾	n ⁽²⁾	% ⁽⁵⁾	Tasa bruta ⁽⁴⁾
XV. Ciertas enfermedades con origen en el periodo perinatal	5185	26,7	31,42	Otras enfermedades con origen en el periodo perinatal (764-779)	5081	98,0	30,79	Trastornos relacionados con gestación acortada y bajo peso al nacimiento (765)	1334	25,7	8,08
								Otra ictericia perinatal (774)	938	18,1	5,68
								Otras enfermedades respiratorias del feto y del recién nacido (770)	601	11,6	3,64
				Causas maternas de morbilidad y mortalidad perinatales (760-763)	104	2,0	0,63	Feto o recién nacido afectado por situaciones maternas no necesariamente relacionadas con el embarazo actual (760)	58	1,1	0,35
								Feto o recién nacido afectado por otras complicaciones del parto y alumbramiento (763)	23	0,4	0,14
								Feto o recién nacido afectado por complicaciones maternas del embarazo (761)	18	0,3	0,11
VIII. Enfermedades del aparato respiratorio	4355	22,4	26,39	Infecciones respiratorias agudas (460-466)	1615	37,1	9,79	Bronquitis y bronquiolitis agudas (466)	1206	27,7	7,31
								Infecciones agudas de las vías respiratorias superiores. de localización múltiple o no especificada (465)	265	6,1	1,61
								Nasofaringitis aguda (resfriado común) (460)	70	1,6	0,42
				Neumonía y gripe (480-487)	917	21,1	5,56	Neumonía, organismo no especificado (486)	604	13,9	3,66
								Bronconeumonía, organismo sin especificar (485)	102	2,3	0,62
Neumonía neumocócica (481)	94	2,2	0,57								

				Otras enfermedades del aparato respiratorio (510-519)	795	18,3	4,82	Otras enfermedades del aparato respiratorio (519)	586	13,5	3,55
				Otras enfermedades pulmonares (518)				198	4,5	1,20	
				Otras enfermedades del tracto respiratorio superior (470-478)	641	14,7	3,88	Enfermedad crónica de amígdalas y adenoides (474)	605	13,9	3,67
				Otras enfermedades del tracto respiratorio superior (478)				23	0,5	0,14	
Códigos V: Otros factores que influyen en el estado de salud y contacto con los servicios sanitarios	1936	10,0	11,73	Recién nacidos con vida según el tipo de parto (V30-V39)	875	45,2	5,30	Niño único nacido con vida (V30)	853	44,1	5,17
				Gemelo, co-gemelo nacido con vida (V31)				20	1,0	0,12	
				Personas que entran en contacto con los servicios sanitarios en circunstancias relacionadas con la reproducción y desarrollo (V20-V29)	565	29,2	3,42	Observación y evaluación de recién nacidos y niños por sospecha de enfermedades no encontradas (V29)	550	28,4	3,33
								Supervisión sanitaria del bebé o niño (V20)	15	0,8	0,09
				Personas sin diagnósticos declarados encontradas durante examen e investigación de individuos y poblaciones (V70-V84)	241	12,4	1,46	Observación y evaluación por sospecha de enfermedades, no encontradas (V71)	213	11,0	1,29
								Investigaciones y reconocimientos especiales (V72)	20	1,0	0,12
				Personas que entran en contacto con los servicios sanitarios para procedimientos específicos y cuidados posteriores (V50-V59)	176	9,1	1,07	Admisión para otros cuidados posteriores y cuidados posteriores no especificados (V58)	134	6,9	0,81
								Otros cuidados ortopédicos posteriores (V54)	19	1,0	0,12
								Cuidados de aperturas artificiales (V55)	19	1,0	0,12
				I. Enfermedades infecciosas y parasitarias	1283	6,6	7,77	Enfermedades infecciosas intestinales (001-009)	608	47,4	3,68
Infecciones intestinales mal definidas (009)	166	12,9	1,01								
Otras infecciones por salmonella (003)	56	4,4	0,34								
Otras enfermedades debidas a virus y a Chlamydiae (070-079)	259	20,2	1,57					Infección viral y por Clamidia en enfermedades clasificadas bajo otros conceptos y de sitio no especificado (079)	221	17,2	1,34
								Mononucleosis infecciosa (075)	20	1,6	0,12
Otras enfermedades bacterianas (030-041)	157	12,2	0,95					Septicemia (038)	58	4,5	0,35
								Tosferina (033)	39	3,0	0,24
								Infección meningocócica (36)	26	2,0	0,16
Enfermedades virales acompañadas de exantema (050-057)	110	8,6	0,67					Varicela (052)	46	3,6	0,28
								Herpes simples (054)	31	2,4	0,19
				Otros exantemas virales (057)	29	2,3	0,18				
XVI. Síntomas, signos y estados mal definidos	1196	6,2	7,25	Síntomas (780-789)	1030	86,1	6,24	Síntomas generales (780)	614	51,3	3,72
								Síntomas que afectan al aparato digestivo (787)	178	14,9	1,08
								Síntomas que implican al aparato respiratorio y otros síntomas torácicos (786)	90	7,5	0,55
				Causas de morbilidad y mortandad desconocidas y mal definidas (797-799)	119	9,9	0,72	Hallazgos no específicos en el análisis de sangre (790)	37	3,1	0,22
				Hallazgos anormales no específicos (790-796)	47	3,9	0,28	Otras causas mal definidas y causas	119	9,9	0,72

							desconocidas de morbilidad y mortalidad (799)				
IX. Enfermedades del aparato digestivo	1184	6,1	7,17	Enteritis y colitis no infecciosa (555-558)	527	44,5	3,19	Otras gastroenteritis y colitis no infecciosas y las no especificadas (558)	527	44,5	3,19
				Enfermedades del esófago, estómago y duodeno (530-537)	206	17,4	1,25	Enfermedad del esófago (530)	166	14,0	1,01
								Trastornos funcionales del esófago (536)	22	1,9	0,13
								Gastritis y duodenitis (535)	11	0,9	0,07
				Otras enfermedades del aparato digestivo (570-579)	124	10,5	0,75	Malabsorción intestinal (579)	80	6,8	0,48
								Hemorragia gastrointestinal (578)	31	2,6	0,19
				Otras enfermedades del intestino y del peritoneo (560-569)	103	8,7	0,62	Obstrucción intestinal sin mención de hernia (560)	62	5,2	0,38
								Otros trastornos del intestino (569)	19	1,6	0,12
								Trastornos funcionales digestivos no clasificados bajo otros conceptos (564)	13	1,1	0,08

Análisis del CMDB de la Comunidad de Madrid del año 2008. Servicio de Epidemiología. Consejería de Sanidad. Comunidad de Madrid, 2009. Población de mujeres de 0-4 años: 165.035 sujetos (Padrón Oficial de 2008 de la Comunidad de Madrid. Instituto de Estadística de la Comunidad de Madrid).

(1) Capítulo, sección y categoría diagnóstica.

(2) n: número total de ingresos hospitalarios registrados en ese capítulo, sección o categoría diagnóstica.

(3) %: porcentaje referido al número total de ingresos hospitalarios registrados en ese grupo de edad y sexo.

(4) Tasa bruta: número de ingresos hospitalarios registrados por cada 1.000 habitantes del grupo de edad y sexo correspondiente

(5) %: porcentaje referido al número total de ingresos hospitalarios registrados en ese capítulo y grupo de edad y sexo.

Tabla 18. Principales causas de morbilidad hospitalaria en el año 2008 en la Comunidad de Madrid por capítulos, secciones y categorías diagnósticas. Mujeres de 5 a 14 años.

CAPÍTULO ⁽¹⁾	n ⁽²⁾	% ⁽³⁾	Tasa bruta ⁽⁴⁾	SECCIÓN ⁽¹⁾	n ⁽²⁾	% ⁽⁵⁾	Tasa bruta ⁽⁴⁾	CATEGORÍA ⁽¹⁾	n ⁽²⁾	% ⁽⁵⁾	Tasa bruta ⁽⁴⁾
VIII. Enfermedades del aparato respiratorio	1490	20,1	5,27	Otras enfermedades del tracto respiratorio superior (470-478)	721	48,4	2,55	Enfermedad crónica de amígdalas y adenoides (474)	625	41,9	2,21
								Absceso peritonsilar (475)	53	3,6	0,19
								Otras enfermedades del tracto respiratorio superior (478)	16	1,1	0,06
				Neumonía y gripe (480-487)	263	17,7	0,93	Neumonía, organismo no especificado (486)	178	11,9	0,63
								Neumonía neumocócica (481)	43	2,9	0,15
								Bronconeumonía, organismo sin especificar (485)	19	1,3	0,07
				Enfermedad pulmonar obstructiva crónica y enfermedades asociadas (490-496)	238	16,0	0,84	Asma (493)	233	15,6	0,82
				Otras enfermedades del aparato respiratorio (510-519)	168	11,3	0,59	Otras enfermedades del aparato respiratorio (519)	106	7,1	0,37
								Otras enfermedades pulmonares (518)	48	3,2	0,17
				IX. Enfermedades del aparato digestivo	1118	15,1	3,95	Apendicitis (540-543)	514	46,0	1,82
Enteritis y colitis no infecciosa (555-558)	173	15,5	0,61					Otras gastroenteritis y colitis no infecciosas y las no especificadas (558)	137	12,3	0,48
								Colitis ulcerosa (556)	20	1,8	0,07
								Enteritis regional (555)	14	1,3	0,05
Enfermedades de la cavidad oral, glándulas salivares y maxilares (520-529)	160	14,3	0,57					Enfermedades de los tejidos duros de los dientes (521)	65	5,8	0,23
								Trastornos del desarrollo y erupción de los dientes (520)	31	2,8	0,11
								Enfermedades de la pulpa y de los tejidos periapicales (522)	28	2,5	0,10
Enfermedades del esófago, estómago y duodeno (530-537)	115	10,3	0,41					Enfermedad del esófago (530)	47	4,2	0,17
								Gastritis y duodenitis (535)	38	3,4	0,13
								Trastornos funcionales del esófago (536)	27	2,4	0,10
VI. Enfermedades del sistema nervioso y de los órganos de los sentidos	729	9,8	2,58	Enfermedades del oído y proceso mastoideo (380-389)	240	32,9	0,85	Otitis media no supurativa y trastornos de la trompa de Eustaquio (381)	75	10,3	0,27
								Otros trastornos de la membrana timpánica (384)	51	7,0	0,18
								Otitis media supurativa y no especificada (382)	43	5,9	0,15
				Otros trastornos del sistema nervioso central (340-349)	227	31,1	0,80	Epilepsia (345)	130	17,8	0,46
								Migrañas (346)	43	5,9	0,15
								Otras enfermedades cerebrales (348)	29	4,0	0,10
				Trastornos del ojo y de los anejos (360-379)	196	26,9	0,69	Estrabismo y otros trastornos de los movimientos binoculares de los ojos (378)	130	17,8	0,46
								Inflamación de los párpados (373)	17	2,3	0,06
								Otros trastornos de los párpados (374)	15	2,1	0,05
				Enfermedades inflamatorias del sistema	33	4,5	0,12	Trastornos orgánicos del sueño (327)	24	3,3	0,08

				nervioso central (320-326)				Meningitis bacteriana (320)	5	0,7	0,02				
XVI. Síntomas, signos y estados mal definidos	692	9,3	2,45	Síntomas (780-789)	624	90,2	2,21	Otros síntomas que implican al abdomen y pelvis (789)	262	37,9	0,93				
								Síntomas generales (780)	185	26,7	0,65				
								Síntomas que afectan al aparato digestivo (787)	72	10,4	0,25				
				Causas de morbilidad y mortandad desconocidas y mal definidas (797-799)	44	6,4	0,16	Hallazgos no específicos en el análisis de sangre (790)	14	2,0	0,05				
				Hallazgos anormales no específicos (790-796)	24	3,5	0,08	Otras causas mal definidas y causas desconocidas de morbilidad y mortalidad (799)	44	6,4	0,16				
XVII. Lesiones y envenenamientos	641	8,7	2,27	Fracturas (800-829)	283	44,1	1,00	Fractura de radio y cúbito (813)	89	13,9	0,31				
								Fractura de húmero (812)	76	11,9	0,27				
								Fractura de huesos faciales (802)	30	4,7	0,11				
				Complicaciones de cuidados quirúrgicos y médicos no clasificados bajo otros conceptos (996-999)	100	15,6	0,35	Otras complicaciones de procedimientos, no clasificadas bajo otros conceptos (998)	49	7,6	0,17				
				Complicaciones propias de ciertos procedimientos no especificados (996)	48	7,5	0,17	Lesión intracraneal, salvo aquellas con fractura del cráneo (850-854)	43	6,7	0,15				
				Conmoción (850)	35	5,5	0,12	Heridas abiertas de cabeza, cuello y tronco (870-887)	41	6,4	0,14				
				Otra herida abierta de cabeza (873)	13	2,0	0,05	XIII. Enfermedades del sistema osteo-mioarticular y tejido conectivo	369	5,0	1,30	Osteopatías, condropatras y deformidades músculoesqueléticas adquiridas (730-739)	214	58,0	0,76
Otras deformidades adquiridas de los miembros (736)	43	11,7	0,15												
Osteocondropatías (732)	31	8,4	0,11												
Artropatías y trastornos relacionados (710-719)	107	29,0	0,38	Trastorno interno de rodilla (717)	30	8,1	0,11								
				Otros trastornos de articulación (718)	27	7,3	0,10								
				Enfermedades sistémicas del tejido conjuntivo (710)	18	4,9	0,06								
Reumatismo, salvo de la espalda (725-729)	31	8,4	0,11	Otros trastornos de sinovia, tendón y bursa (727)	14	3,8	0,05								

Análisis del CMBD de la Comunidad de Madrid del año 2008. Servicio de Epidemiología. Consejería de Sanidad. Comunidad de Madrid, 2009. Población de mujeres de 5-14 años: 282.848 sujetos (Padrón Oficial de 2008 de la Comunidad de Madrid. Instituto de Estadística de la Comunidad de Madrid).

(1) Capítulo, sección y categoría diagnóstica.

(2) n: número total de ingresos hospitalarios registrados en ese capítulo, sección o categoría diagnóstica.

(3) %: porcentaje referido al número total de ingresos hospitalarios registrados en ese grupo de edad y sexo.

(4) Tasa bruta: número de ingresos hospitalarios registrados por cada 1.000 habitantes del grupo de edad y sexo correspondiente

(5) %: porcentaje referido al número total de ingresos hospitalarios registrados en ese capítulo y grupo de edad y sexo.

Tabla 19. Principales causas de morbilidad hospitalaria en el año 2008 en la Comunidad de Madrid por capítulos, secciones y categorías diagnósticas. Mujeres de 15 a 24 años.

CAPÍTULO ⁽¹⁾	n ⁽²⁾	% ⁽³⁾	Tasa bruta ⁽⁴⁾	SECCIÓN ⁽¹⁾	n ⁽²⁾	% ⁽⁵⁾	Tasa bruta ⁽⁴⁾	CATEGORÍA ⁽¹⁾	n ⁽²⁾	% ⁽⁵⁾	Tasa bruta ⁽⁴⁾				
XI. Complicaciones del embarazo, parto y puerperio	10670	50,6	31,15	Parto normal y otras indicaciones para cuidados durante el embarazo, trabajo de parto y parto (650-659)	4321	40,5	12,62	Otros problemas asociados con la cavidad y las membranas amnióticas (658)	1471	13,8	4,29				
								Parto en un caso totalmente normal (650)	1038	9,7	3,03				
								Otros problemas fetales y de placenta que afectan al tratamiento de la madre (656)	858	8,0	2,51				
				Complicaciones principalmente relacionadas con el embarazo (640-648)	3034	28,4	8,86	Embarazo cronológicamente avanzado (645)	1421	13,3	4,15				
								Parto prematuro o amenaza de parto prematuro (644)	614	5,8	1,79				
								Otras enfermedades actuales de la madre clasificables bajo otros conceptos, pero que complican el embarazo, parto o puerperio (648)	362	3,4	1,06				
				Complicaciones que se presentan principalmente durante el curso del parto (660-669)	2135	20,0	6,23	Trauma del perineo y vulva durante el periodo expulsivo (664)	658	6,2	1,92				
								Complicaciones del cordón umbilical (663)	580	5,4	1,69				
								Anomalías de las contracciones uterinas (661)	302	2,8	0,88				
				Otro embarazo con resultado abortivo (634-639)	592	5,5	1,73	Aborto no especificado (637)	302	2,8	0,88				
								Aborto espontáneo (634)	220	2,1	0,64				
								Aborto legalmente inducido (635)	51	0,5	0,15				
				IX. Enfermedades del aparato digestivo	2160	10,2	6,31	Apendicitis (540-543)	702	32,5	2,05	Apendicitis aguda (540)	674	31,2	1,97
												Otras enfermedades del apéndice (543)	19	0,9	0,06
								Enfermedades de la cavidad oral, glándulas salivares y maxilares (520-529)	633	29,3	1,85	Trastornos del desarrollo y erupción de los dientes (520)	435	20,1	1,27
Anomalías dentofaciales, incluyendo maloclusión (524)	83	3,8	0,24												
Enfermedades de la pulpa y de los tejidos periapicales (522)	27	1,3	0,08												
Otras enfermedades del aparato digestivo (570-579)	314	14,5	0,92					Colelitiasis (574)	198	9,2	0,58				
								Enfermedades pancreáticas (577)	52	2,4	0,15				
								Otros trastornos de la vesícula biliar (575)	17	0,8	0,05				
Enteritis y colitis no infecciosa (555-558)	204	9,4	0,60					Otras gastroenteritis y colitis no infecciosas y las no especificadas (558)	113	5,2	0,33				
								Enteritis regional (555)	70	3,2	0,20				
								Colitis ulcerosa (556)	21	1,0	0,06				
VIII. Enfermedades del aparato respiratorio	1154	5,5	3,37					Otras enfermedades del tracto respiratorio superior (470-478)	775	67,2	2,26	Enfermedad crónica de amígdalas y adenoides (474)	371	32,1	1,08
				Tabique nasal desviado (470)	191	16,6	0,56								
				Otras enfermedades del tracto respiratorio superior (478)	95	8,2	0,28								
				Otras enfermedades del aparato respiratorio (510-519)	127	11,0	0,37	Neumotórax (512)	42	3,6	0,12				
								Otras enfermedades del aparato respiratorio	39	3,4	0,11				

							(519)			
							Otras enfermedades pulmonares (518)	38	3,3	0,11
							Amigdalitis aguda (463)	72	6,2	0,21
							Infecciones agudas de las vías resp.sup. de localización múltiple o no especificada (465)	24	2,1	0,07
							Asma (493)	70	6,1	0,20
							Infecciones renales (590)	285	25,4	0,83
							Otros trastornos de uretra y tracto urinario (599)	57	5,1	0,17
							Cálculo de riñón y uréter (592)	49	4,4	0,14
							Trastornos no inflamatorios de ovario, trompa de Falopio y ligamento ancho (620)	200	17,8	0,58
							Endometriosis (617)	43	3,8	0,13
							Trastornos no inflamatorios del cérvix (622)	31	2,8	0,09
							Displasias mamarias benignas (610)	158	14,1	0,46
							Enfermedades inflamatorias de cérvix, vagina y vulva (616)	15	1,3	0,04
							Enfermedad inflamatoria de ovario, trompa de Falopio, tejido celular pélvico y peritoneo (614)	81	7,2	0,24
							Trastorno interno de rodilla (717)	54	4,8	0,16
							Otros trastornos de articulación (718)	293	35,0	0,86
							Otros trastornos y trastornos no especificados de articulación (719)	88	10,5	0,26
							Otra deformidad adquirida (738)	33	3,9	0,10
							Deformaciones adquiridas del dedo gordo del pie (735)	54	6,5	0,16
							Otros trastornos de huesos y cartílagos (733)	51	6,1	0,15
							Otros trastornos de sinovia, tendón y bursa (727)	42	5,0	0,12
							Tendinitis de las inserciones periféricas y síndromes conexos (726)	57	6,8	0,17
							Trastornos de músculos, ligamento y fascia (728)	20	2,4	0,06
							Trastorno del disco intervertebral (722)	13	1,6	0,04
							Otros trastornos y trastorno no especificados de la espalda (724)	44	5,3	0,13
							Fractura de tobillo (824)	20	2,4	0,06
							Fractura de tibia y peroné (823)	61	8,2	0,18
							Fractura de radio y cúbito (813)	25	3,4	0,07
							Complicaciones propias de ciertos procedimientos no especificados (996)	78	10,5	0,23
							Otras complicaciones de procedimientos, no	78	10,5	0,23

							clasificadas bajo otros conceptos (998)			
							Complicaciones que afectan a sistemas y aparatos corporales especificados, no clasificadas bajo otros conceptos (997)	15	2,0	0,04
							Envenenamiento por agentes psicotrópicos (969)	37	5,0	0,11
							Envenenamientos por analgésicos, antipiréticos y antirreumáticos (965)	17	2,3	0,05
							Envenenamiento por otros fármacos y sustancias medicamentosas y por fármacos y sustancias medicamentosas no especificadas (977)	12	1,6	0,04
							Luxación (830-839)	58	7,8	0,17
							Luxación de rodilla (836)	45	6,0	0,13

Análisis del CMBD de la Comunidad de Madrid del año 2008. Servicio de Epidemiología. Consejería de Sanidad. Comunidad de Madrid, 2009. Población de mujeres de 15-24 años: 342.512 sujetos (Padrón Oficial de 2008 de la Comunidad de Madrid. Instituto de Estadística de la Comunidad de Madrid).

⁽¹⁾Capítulo, sección y categoría diagnóstica.

⁽²⁾n: número total de ingresos hospitalarios registrados en ese capítulo, sección o categoría diagnóstica.

⁽³⁾%: porcentaje referido al número total de ingresos hospitalarios registrados en ese grupo de edad y sexo.

⁽⁴⁾Tasa bruta: número de ingresos hospitalarios registrados por cada 1.000 habitantes del grupo de edad y sexo correspondiente

⁽⁵⁾%: porcentaje referido al número total de ingresos hospitalarios registrados en ese capítulo y grupo de edad y sexo.

Tabla 20. Principales causas de morbilidad hospitalaria en el año 2008 en la Comunidad de Madrid por capítulos, secciones y categorías diagnósticas. Mujeres de 25 a 44 años.

CAPÍTULO ⁽¹⁾	n ⁽²⁾	% ⁽³⁾	Tasa bruta ⁽⁴⁾	SECCIÓN ⁽¹⁾	n ⁽²⁾	% ⁽⁵⁾	Tasa bruta ⁽⁴⁾	CATEGORÍA ⁽¹⁾	n ⁽²⁾	% ⁽⁵⁾	Tasa bruta ⁽⁴⁾
XI. Complicaciones del embarazo, parto y puerperio	80949	61,8	72,18	Parto normal y otras indicaciones para cuidados durante el embarazo, trabajo de parto y parto (650-659)	37228	46,0	33,20	Otros problemas asociados con la cavidad y las membranas amnióticas (658)	10115	12,5	9,02
								Parto en un caso totalmente normal (650)	8672	10,7	7,73
								Otros problemas fetales y de placenta que afectan al tratamiento de la madre (656)	5305	6,6	4,73
				Complicaciones principalmente relacionadas con el embarazo (640-648)	17567	21,7	15,66	Embarazo cronológicamente avanzado (645)	8119	10,0	7,24
								Parto prematuro o amenaza de parto prematuro (644)	2814	3,5	2,51
								Otras enfermedades actuales de la madre clasificables bajo otros conceptos, pero que complican el embarazo, parto o puerperio (648)	2692	3,3	2,40
				Complicaciones que se presentan principalmente durante el curso del parto (660-669)	16668	20,6	14,86	Otras complicaciones de parto no clasificadas bajo otros conceptos (669)	4710	5,8	4,20
								Trauma del perineo y vulva durante el periodo expulsivo (664)	4210	5,2	3,75
								Complicaciones del cordón umbilical (663)	3131	3,9	2,79
				Embarazo ectópico y molar (630-633)	5374	6,6	4,79	Aborto diferido (632)	4214	5,2	3,76
								Embarazo ectópico (633)	906	1,1	0,81
								Otro producto anormal de la concepción (631)	200	0,2	0,18
				IX. Enfermedades del aparato digestivo	7363	5,6	6,57	Otras enfermedades del aparato digestivo (570-579)	2627	35,7	2,34
Enfermedades pancreáticas (577)	259	3,5	0,23								
Otros trastornos de la vesícula biliar (575)	147	2,0	0,13								
Otras enfermedades del intestino y del peritoneo (560-569)	1209	16,4	1,08					Fisura y fístula anales (565)	493	6,7	0,44
								Trastornos funcionales digestivos no clasificados bajo otros conceptos (564)	173	2,3	0,15
								Absceso de las regiones anal y rectal (566)	169	2,3	0,15
Apendicitis (540-543)	1078	14,6	0,96					Apendicitis aguda (540)	1029	14,0	0,92
								Apendicitis, no calificada (541)	21	0,3	0,02
								Otras enfermedades del apéndice (543)	18	0,2	0,02
Hernia de la cavidad abdominal (550-553)	940	12,8	0,84					Otra hernia abdominal, sin mención de obstrucción ni gangrena (553)	653	8,9	0,58
				Hernia inguinal (550)	240	3,3	0,21				
				Otra hernia abdominal, sin mención de gangrena (552)	43	0,6	0,04				
X. Enfermedades del aparato genitourinario	7118	5,4	6,35	Otros trastornos del tracto genital femenino (617-629)	3863	54,3	3,44	Trastornos del útero no clasificados bajo otros conceptos (621)	966	13,6	0,86
								Trastornos no inflamatorios de ovario, trompa de Falopio y ligamento ancho (620)	933	13,1	0,83
								Endometriosis (617)	826	11,6	0,74

				Otras enfermedades del aparato urinario (590-599)	1500	21,1	1,34	Infecciones renales (590)	632	8,9	0,56				
								Cálculo de riñón y uréter (592)	479	6,7	0,43				
								Otros trastornos de uretra y tracto urinario (599)	251	3,5	0,22				
				Trastornos de la mama (610-611)	911	12,8	0,81	Otros trastornos mamarios (611)	747	10,5	0,67				
								Displasias mamarias benignas (610)	164	2,3	0,15				
				Enfermedad inflamatoria de los órganos pélvicos femeninos (614-616)	729	10,2	0,65	Enfermedad inflamatoria de ovario, trompa de Falopio, tejido celular pélvico y peritoneo (614)	360	5,1	0,32				
								Enfermedades inflamatorias de cérvix, vagina y vulva (616)	359	5,0	0,32				
								Enfermedades inflamatorias del útero, salvo las del cérvix (615)	10	0,1	0,01				
				II. Neoplasias	6823	5,2	6,08	Neoplasias benignas (210-229)	3560	52,2	3,17	Leiomioma uterino (218)	2081	30,5	1,86
Neoplasia benigna del ovario (220)	369	5,4	0,33												
Neoplasia benigna de la mama (217)	256	3,8	0,23												
Neoplasia maligna de hueso, tejido conectivo, piel y mama (170-176)	810	11,9	0,72					Neoplasia maligna de la mama femenina (174)	711	10,4	0,63				
								Melanoma maligno de piel (172)	32	0,5	0,03				
								Neoplasia maligna de los huesos y de los cartílagos articulares (170)	29	0,4	0,03				
Neoplasia maligna de otras localizaciones y de localizaciones no especificadas (190-199)	700	10,3	0,62					Neoplasia maligna de la glándula tiroidea (193)	357	5,2	0,32				
								Neoplasia maligna secundaria de otros sitios no especificados (198)	110	1,6	0,10				
								Neoplasia maligna secundaria de los aparatos respiratorio y digestivo (197)	108	1,6	0,10				
Carcinoma in situ (230-234)	431	6,3	0,38					Carcinoma in situ de mama y del aparato genitourinario (233)	426	6,2	0,38				
XIII. Enfermedades del sistema osteoarticular y tejido conectivo	4347	3,3	3,88					Artropatías y trastornos relacionados (710-719)	1641	37,8	1,46	Trastorno interno de rodilla (717)	843	19,4	0,75
												Otros trastornos de articulación (718)	222	5,1	0,20
				Otros trastornos y trastornos no especificados de articulación (719)	210	4,8	0,19								
				Dorsopatías (720-724)	1189	27,4	1,06	Trastorno del disco intervertebral (722)	868	20,0	0,77				
								Otros trastornos y trastorno no especificados de la espalda (724)	236	5,4	0,21				
								Otros trastornos de región cervical (723)	56	1,3	0,05				
				Reumatismo, salvo de la espalda (725-729)	782	18,0	0,70	Tendinitis de las inserciones periféricas y síndromes conexos (726)	346	8,0	0,31				
								Otros trastornos de sinovia, tendón y bursa (727)	318	7,3	0,28				
								Trastornos de músculos, ligamento y fascia (728)	82	1,9	0,07				
				Osteopatías, condropatías y deformidades músculoesqueléticas adquiridas (730-739)	735	16,9	0,66	Deformaciones adquiridas del dedo gordo del pie (735)	347	8,0	0,31				
								Otra deformidad adquirida (738)	143	3,3	0,13				

							Otros trastornos de huesos y cartílagos (733)	125	2,9	0,11	
Códigos V: Otros factores que influyen en el estado de salud y contacto con los servicios sanitarios	3694	2,8	3,29	Personas que entran en contacto con los servicios sanitarios para procedimientos específicos y cuidados posteriores (V50-V59)	2778	75,2	2,48	Cirugía electiva para propósitos que no sean los de remediar estados de salud (V50)	1323	35,8	1,18
								Admisión para otros cuidados posteriores y cuidados posteriores no especificados (V58)	980	26,5	0,87
								Otros cuidados ortopédicos posteriores (V54)	174	4,7	0,16
				Personas que entran en contacto con los servicios sanitarios en circunstancias relacionadas con la reproducción y desarrollo (V20-V29)	437	11,8	0,39	Asistencia anticonceptiva (V25)	333	9,0	0,30
								Cuidados y examen postparto (V24)	44	1,2	0,04
								Embarazo normal (V22)	21	0,6	0,02
				Personas sin diagnóstico declarado encontradas durante examen e investigación de individuos y poblaciones (V70-V84)	267	7,2	0,24	Observación y evaluación por sospecha de enfermedades, no encontradas (V71)	170	4,6	0,15
								Investigaciones y reconocimientos especiales (V72)	83	2,2	0,07
				Personas afectadas por una circunstancia que influye en su estado de salud (V40-V49)	116	3,1	0,10	Otros estados posteriores a un procedimiento (V45)	97	2,6	0,09

Análisis del CMBD de la Comunidad de Madrid del año 2008. Servicio de Epidemiología. Consejería de Sanidad. Comunidad de Madrid, 2009. Población de mujeres de 25-44 años: 1.121.466 (Padrón Oficial de 2008 de la Comunidad de Madrid. Instituto de Estadística de la Comunidad de Madrid).

⁽¹⁾Capítulo, sección y categoría diagnóstica.

⁽²⁾n: número total de ingresos hospitalarios registrados en ese capítulo, sección o categoría diagnóstica.

⁽³⁾%: porcentaje referido al número total de ingresos hospitalarios registrados en ese grupo de edad y sexo.

⁽⁴⁾Tasa bruta: número de ingresos hospitalarios registrados por cada 1.000 habitantes del grupo de edad y sexo correspondiente

⁽⁵⁾%: porcentaje referido al número total de ingresos hospitalarios registrados en ese capítulo y grupo de edad y sexo.

Tabla 21. Principales causas de morbilidad hospitalaria en el año 2008 en la Comunidad de Madrid por capítulos, secciones y categorías diagnósticas. Mujeres de 45 a 64 años.

CAPÍTULO ⁽¹⁾	n ⁽²⁾	% ⁽³⁾	Tasa bruta ⁽⁴⁾	SECCIÓN ⁽¹⁾	n ⁽²⁾	% ⁽⁵⁾	Tasa bruta ⁽⁴⁾	CATEGORÍA ⁽¹⁾	n ⁽²⁾	% ⁽⁵⁾	Tasa bruta ⁽⁴⁾				
II. Neoplasias	11576	16,4	14,72	Neoplasias benignas (210-229)	3352	29,0	4,26	Leiomioma uterino (218)	1735	15,0	2,21				
								Neoplasia benigna del ovario (220)	199	1,7	0,25				
								Lipoma (214)	183	1,6	0,23				
				Neoplasia maligna de hueso, tejido conectivo, piel y mama (170-176)	2197	19,0	2,79	Neoplasia maligna de la mama femenina (174)	2017	17,4	2,56				
								Melanoma maligno de piel (172)	61	0,5	0,08				
								Otras neoplasia malignas de piel (173)	52	0,4	0,07				
				Neoplasia maligna de otras localizaciones y de localizaciones no especificadas (190-199)	1602	13,8	2,04	Neoplasia maligna secundaria de los aparatos respiratorio y digestivo (197)	546	4,7	0,69				
								Neoplasia maligna secundaria de otros sitios no especificados (198)	404	3,5	0,51				
								Neoplasia maligna de la glándula tiroides (193)	348	3,0	0,44				
				Neoplasia maligna de órganos genitourinarios (179-189)	1194	10,3	1,52	Neoplasia maligna del cuerpo uterino (182)	338	2,9	0,43				
								Neoplasia maligna de la vejiga (188)	287	2,5	0,36				
								Neoplasia maligna del ovario y otros anexos uterinos (183)	245	2,1	0,31				
XIII. Enfermedades del sistema osteo-mioarticular y tejido conectivo	10155	14,4	12,91	Artropatías y trastornos relacionados (710-719)	3795	37,4	4,82	Trastorno interno de rodilla (717)	1586	15,6	2,02				
								Osteoartritis y trastornos conexos (715)	1262	12,4	1,60				
								Otros trastornos y trastornos no especificados de articulación (719)	352	3,5	0,45				
				Osteopatías, condropatías y deformidades músculoesqueléticas adquiridas (730-739)	2635	25,9	3,35	Deformaciones adquiridas del dedo gordo del pie (735)	1910	18,8	2,43				
								Otros trastornos de huesos y cartílagos (733)	311	3,1	0,40				
								Otras deformidades adquiridas de los miembros (736)	193	1,9	0,25				
				Reumatismo, salvo de la espalda (725-729)	2016	19,9	2,56	Tendinitis de las inserciones periféricas y síndromes conexos (726)	1218	12,0	1,55				
								Otros trastornos de sinovia, tendón y bursa (727)	633	6,2	0,80				
								Trastornos de músculos, ligamento y fascia (728)	106	1,0	0,13				
				Dorsopatías (720-724)	1709	16,8	2,17	Trastorno del disco intervertebral (722)	1011	10,0	1,29				
								Otros trastornos y trastorno no especificados de la espalda (724)	565	5,6	0,72				
								Espondilosis y trastornos conexos (721)	82	0,8	0,10				
				IX. Enfermedades del aparato digestivo	8914	12,6	11,33	Otras enfermedades del aparato digestivo (570-579)	3864	43,3	4,91	Colelitiasis (574)	2430	27,3	3,09
												Enfermedades pancreáticas (577)	380	4,3	0,48
												Enfermedades hepáticas y cirrosis crónicas (571)	332	3,7	0,42
Otras enfermedades del intestino y del peritoneo (560-569)	1915	21,5	2,43					Trastornos funcionales digestivos no clasificados bajo otros conceptos (564)	383	4,3	0,49				

								Fisura y fístula anales (565)	367	4,1	0,47								
								Divertículos intestinales (562)	357	4,0	0,45								
								Hernia de la cavidad abdominal (550-553)	1485	16,7	1,89	Otra hernia abdominal, sin mención de obstrucción ni gangrena (553)	1009	11,3	1,28				
												Hernia inguinal (550)	383	4,3	0,49				
												Otra hernia abdominal, sin mención de gangrena (552)	85	1,0	0,11				
								Enteritis y colitis no infecciosa (555-558)	480	5,4	0,61	Otras gastroenteritis y colitis no infecciosas y las no especificadas (558)	286	3,2	0,36				
												Enteritis regional (555)	97	1,1	0,12				
												Insuficiencia vascular del intestino (557)	57	0,6	0,07				
								X. Enfermedades del aparato genitourinario	7078	10,0	9,00	Otros trastornos del tracto genital femenino (617-629)	4146	58,6	5,27	Trastornos del útero no clasificados bajo otros conceptos (621)	1348	19,0	1,71
																Prolapso genital (618)	1249	17,6	1,59
Dolor y otros síntomas asociados con los órganos genitales femeninos (625)	398	5,6	0,51																
Otras enfermedades del aparato urinario (590-599)	1586	22,4	2,02	Cálculo de riñón y uréter (592)	703	9,9	0,89												
				Otros trastornos de uretra y tracto urinario (599)	394	5,6	0,50												
				Infecciones renales (590)	290	4,1	0,37												
Trastornos de la mama (610-611)	873	12,3	1,11	Otros trastornos mamarios (611)	685	9,7	0,87												
				Displasias mamarias benignas (610)	188	2,7	0,24												
Enfermedad inflamatoria de los órganos pélvicos femeninos (614-616)	252	3,6	0,32	Enfermedades inflamatorias de cérvix, vagina y vulva (616)	128	1,8	0,16												
				Enfermedad inflamatoria de ovario, trompa de Falopio, tejido celular pélvico y peritoneo (614)	114	1,6	0,14												
				Enfermedades inflamatorias del útero, salvo las del cérvix (615)	10	0,1	0,01												
VII. Enfermedades del sistema circulatorio	6226	8,8	7,91	Enfermedades de venas y linfáticos y otras enfermedades del aparato circulatorio (451-459)	2374	38,1	3,02					Venas varicosas de las extremidades inferiores (454)	1379	22,1	1,75				
												Hemorroides (455)	658	10,6	0,84				
												Otras embolias y trombosis venosa (453)	150	2,4	0,19				
				Otras formas de enfermedad cardíaca (420-429)	1320	21,2	1,68					Disrritmias cardíacas (427)	585	9,4	0,74				
								Insuficiencia cardíaca (428)	359	5,8	0,46								
								Otras enfermedades de endocardio (424)	122	2,0	0,16								
				Enfermedad cerebrovascular (430-438)	866	13,9	1,10	Oclusión de arterias cerebrales (434)	275	4,4	0,35								
								Otra enfermedad cerebrovascular y enfermedad cerebrovascular mal definida (437)	224	3,6	0,28								
								Isquemia cerebral transitoria (435)	107	1,7	0,14								
				Cardiopatía isquémica (410-414)	794	12,8	1,01	Infarto agudo de miocardio (410)	302	4,9	0,38								
								Otras formas de cardiopatía isquémica crónica (414)	284	4,6	0,36								
								Otras formas agudas y subagudas de	108	1,7	0,14								

Códigos V: Otros factores que influyen en el estado de salud y contacto con los servicios sanitarios	4621	6,6	5,87	Personas que entran en contacto con los servicios sanitarios para procedimientos específicos y cuidados posteriores (V50-V59)	4004	86,6	5,09	cardiopatía isquémica (411)	2283	49,4	2,90
								Admisión para otros cuidados posteriores y cuidados posteriores no especificados (V58)			
								Cirugía electiva para propósitos que no sean los de remediar estados de salud (V50)			
								Asistencia posterior que implica el uso de cirugía plástica (V51)			
								Observación y evaluación por sospecha de enfermedades, no encontradas (V71)			
								Investigaciones y reconocimientos especiales (V72)			
				Reconocimiento médico general (V70)							
				Personas sin diagnósticos declarado durante examen e investigación de individuos y poblaciones (V70-V84)	244	5,3	0,31	Otros estados posteriores a un procedimiento (V45)	166	3,6	0,21
				Personas afectadas por una circunstancia que influye en su estado de salud (V40-V49)	181	3,9	0,23	Examen de seguimiento (V67)	68	1,5	0,09
				Personas que entran en contacto con los servicios sanitarios en otras circunstancias (V60-V68)	127	2,7	0,16	Convalencia y cuidados paliativos (V66)	36	0,8	0,05
								Personas que entran en contacto con servicios sanitarios para procedimientos específicos, que no llegan a realizarse (V64)	20	0,4	0,03

Análisis del CMBD de la Comunidad de Madrid del año 2008. Servicio de Epidemiología. Consejería de Sanidad. Comunidad de Madrid, 2009. Población de mujeres de 45-64 años: 786.615 sujetos (Padrón Oficial de 2008 de la Comunidad de Madrid. Instituto de Estadística de la Comunidad de Madrid).

⁽¹⁾Capítulo, sección y categoría diagnóstica.

⁽²⁾n: número total de ingresos hospitalarios registrados en ese capítulo, sección o categoría diagnóstica.

⁽³⁾%: porcentaje referido al número total de ingresos hospitalarios registrados en ese grupo de edad y sexo.

⁽⁴⁾Tasa bruta: número de ingresos hospitalarios registrados por cada 1.000 habitantes del grupo de edad y sexo correspondiente

⁽⁵⁾%: porcentaje referido al número total de ingresos hospitalarios registrados en ese capítulo y grupo de edad y sexo.

Tabla 22. Principales causas de morbilidad hospitalaria en el año 2008 en la Comunidad de Madrid por capítulos, secciones y categorías diagnósticas. Mujeres de 65 a 74 años.

CAPÍTULO ⁽¹⁾	n ⁽²⁾	% ⁽³⁾	Tasa bruta ⁽⁴⁾	SECCIÓN ⁽¹⁾	n ⁽²⁾	% ⁽⁵⁾	Tasa bruta ⁽⁴⁾	CATEGORÍA ⁽¹⁾	n ⁽²⁾	% ⁽⁵⁾	Tasa bruta ⁽⁴⁾
XIII. Enfermedades del sistema osteo-mioarticular y tejido conectivo	5946	15,6	23,60	Artropatías y trastornos relacionados (710-719)	3426	57,6	13,60	Osteoartritis y trastornos conexos (715)	2486	41,8	9,87
								Trastorno interno de rodilla (717)	541	9,1	2,15
								Otros trastornos y trastornos no especificados de articulación (719)	174	2,9	0,69
				Osteopatías, condropatías y deformidades músculoesqueléticas adquiridas (730-739)	1242	20,9	4,93	Deformaciones adquiridas del dedo gordo del pie (735)	824	13,9	3,27
								Otros trastornos de huesos y cartílagos (733)	250	4,2	0,99
								Otras deformidades adquiridas de los miembros (736)	63	1,1	0,25
				Dorsopatías (720-724)	646	10,9	2,56	Otros trastornos y trastorno no especificados de la espalda (724)	331	5,6	1,31
								Trastorno del disco intervertebral (722)	239	4,0	0,95
								Espondilosis y trastornos conexos (721)	57	1,0	0,23
				Reumatismo, salvo de la espalda (725-729)	632	10,6	2,51	Tendinitis de las inserciones periféricas y síndromes conexos (726)	346	5,8	1,37
								Otros trastornos de sinovia, tendón y bursa (727)	195	3,3	0,77
								Trastornos de músculos, ligamento y fascia (728)	57	1,0	0,23
VII. Enfermedades del sistema circulatorio	5703	14,9	22,63	Otras formas de enfermedad cardíaca (420-429)	2023	35,5	8,03	Insuficiencia cardíaca (428)	945	16,6	3,75
								Disrritmias cardíacas (427)	608	10,7	2,41
								Otras enfermedades de endocardio (424)	197	3,5	0,78
				Enfermedad cerebrovascular (430-438)	980	17,2	3,89	Oclusión de arterias cerebrales (434)	457	8,0	1,81
								Isquemia cerebral transitoria (435)	168	2,9	0,67
								Hemorragia intracerebral (431)	104	1,8	0,41
				Cardiopatía isquémica (410-414)	947	16,6	3,76	Otras formas de cardiopatía isquémica crónica (414)	366	6,4	1,45
								Infarto agudo de miocardio (410)	334	5,9	1,33
								Otras formas agudas y subagudas de cardiopatía isquémica (411)	132	2,3	0,52
				Enfermedades de venas y linfáticos y otras enfermedades del aparato circulatorio (451-459)	752	13,2	2,98	Venas varicosas de las extremidades inferiores (454)	362	6,3	1,44
								Hemorroides (455)	143	2,5	0,57
								Otras embolias y trombosis venosa (453)	125	2,2	0,50
II. Neoplasias	4924	12,9	19,54	Neoplasias malignas de los órganos digestivos y del peritoneo (150-159)	958	19,5	3,80	Neoplasia maligna de colon (153)	318	6,5	1,26
								Neoplasia maligna de recto, unión rectosigmoidea y ano (154)	214	4,3	0,85
								Neoplasia maligna del páncreas (157)	147	3,0	0,58
								Neoplasia maligna de	801	16,3	3,18
Neoplasia maligna	354	7,2	1,40								

				otras localizaciones y de localizaciones no especificadas (190-199)				secundaria de los aparatos respiratorio y digestivo (197)	178	3,6	0,71			
								Neoplasia maligna secundaria de otros sitios no especificados (198)						
								Neoplasia maligna de la glándula tiroides (193)						
				Neoplasia maligna de hueso, tejido conectivo, piel y mama (170-176)	779	15,8	3,09	Neoplasia maligna de la mama femenina (174)	689	14,0	2,73			
								Otras neoplasia malignas de piel (173)				39	0,8	0,15
								Melanoma maligno de piel (172)				21	0,4	0,08
				Neoplasia maligna de órganos genitourinarios (179-189)	705	14,3	2,80	Neoplasia maligna del cuerpo uterino (182)	218	4,4	0,87			
								Neoplasia maligna de la vejiga (188)				218	4,4	0,87
								Neoplasia maligna del ovario y otros anexos uterinos (183)				125	2,5	0,50
				IX. Enfermedades del aparato digestivo	4803	12,6	19,06	Otras enfermedades del aparato digestivo (570-579)	2143	44,6	8,50	Colelitiasis (574)	1203	25,0
Enfermedades pancreáticas (577)	280	5,8	1,11											
Enfermedades hepáticas y cirrosis crónicas (571)	149	3,1	0,59											
Otras enfermedades del intestino y del peritoneo (560-569)	978	20,4	3,88					Divertículos intestinales (562)	225	4,7	0,89			
								Otros trastornos del intestino (569)				214	4,5	0,85
								Obstrucción intestinal sin mención de hernia (560)				193	4,0	0,77
Hernia de la cavidad abdominal (550-553)	919	19,1	3,65					Otra hernia abdominal, sin mención de obstrucción ni gangrena (553)	601	12,5	2,39			
								Hernia inguinal (550)				214	4,5	0,85
								Otra hernia abdominal, sin mención de gangrena (552)				91	1,9	0,36
Enteritis y colitis no infecciosa (555-558)	292	6,1	1,16					Otras gastroenteritis y colitis no infecciosas y las no especificadas (558)	192	4,0	0,76			
								Insuficiencia vascular del intestino (557)				74	1,5	0,29
								Enteritis regional (555)				18	0,4	0,07
XVII. Lesiones y envenenamientos	3276	8,6	13,00					Fracturas (800-829)	1488	45,4	5,91	Fractura del cuello de fémur (820)	441	13,5
				Fractura de húmero (812)	240	7,3	0,95							
				Fractura de radio y cúbito (813)	215	6,6	0,85							
				Complicaciones de cuidados quirúrgicos y médicos no clasificados bajo otros conceptos (996-999)	1294	39,5	5,14	Complicaciones propias de ciertos procedimientos no especificados (996)	917	28,0	3,64			
								Otras complicaciones de procedimientos, no clasificadas bajo otros conceptos (998)				298	9,1	1,18
								Complicaciones que afectan a sistemas y aparatos corporales especificados, no clasificadas bajo otros conceptos (997)				77	2,4	0,31
				Esguinces y torceduras de articulaciones y músculos adyacentes (840-848)	106	3,2	0,42	Esguinces y torcedura de hombro y parte superior del brazo (840)	91	2,8	0,36			
				Luxación (830-839)	82	2,5	0,33	Luxación de rodilla (836)	50	1,5	0,20			
Luxación de hombro (831)	16	0,5	0,06											

VIII. Enfermedades del aparato respiratorio	3008	7,9	11,94	Otras enfermedades del aparato respiratorio (510-519)	1255	41,7	4,98	Otras enfermedades pulmonares (518)	643	21,4	2,55
								Otras enfermedades del aparato respiratorio (519)	451	15,0	1,79
								Pleuresía (511)	74	2,5	0,29
				Enfermedad pulmonar obstructiva crónica y enfermedades asociadas (490-496)	779	25,9	3,09	Asma (493)	335	11,1	1,33
								Bronquitis crónica (491)	300	10,0	1,19
								Bronquiectasia (494)	106	3,5	0,42
				Neumonía y gripe (480-487)	624	20,7	2,48	Neumonía, organismo no especificado (486)	446	14,8	1,77
								Neumonía neumocócica (481)	120	4,0	0,48
								Bronconeumonía, organismo sin especificar (485)	35	1,2	0,14
				Otras enfermedades del tracto respiratorio superior (470-478)	154	5,1	0,61	Otras enfermedades del tracto respiratorio superior (478)	75	2,5	0,30
								Pólipos nasales (471)	41	1,4	0,16
								Sinusitis crónica (473)	18	0,6	0,07

Análisis del CMBD de la Comunidad de Madrid del año 2008. Servicio de Epidemiología. Consejería de Sanidad. Comunidad de Madrid, 2009. Población de mujeres de 65-74 años: 251.984 sujetos (Padrón Oficial de 2008 de la Comunidad de Madrid. Instituto de Estadística de la Comunidad de Madrid).

⁽¹⁾Capítulo, sección y categoría diagnóstica.

⁽²⁾n: número total de ingresos hospitalarios registrados en ese capítulo, sección o categoría diagnóstica.

⁽³⁾%: porcentaje referido al número total de ingresos hospitalarios registrados en ese grupo de edad y sexo.

⁽⁴⁾Tasa bruta: número de ingresos hospitalarios registrados por cada 1.000 habitantes del grupo de edad y sexo correspondiente

⁽⁵⁾%: porcentaje referido al número total de ingresos hospitalarios registrados en ese capítulo y grupo de edad y sexo.

Tabla 23. Principales causas de morbilidad hospitalaria en el año 2008 en la Comunidad de Madrid por capítulos, secciones y categorías diagnósticas. Mujeres de 75 y más años.

CAPÍTULO ⁽¹⁾	n ⁽²⁾	% ⁽³⁾	Tasa bruta ⁽⁴⁾	SECCIÓN ⁽¹⁾	n ⁽²⁾	% ⁽⁵⁾	Tasa bruta ⁽⁴⁾	CATEGORÍA ⁽¹⁾	n ⁽²⁾	% ⁽⁵⁾	Tasa bruta ⁽⁴⁾				
VII. Enfermedades del sistema circulatorio	19520	24,0	69,59	Otras formas de enfermedad cardíaca (420-429)	9007	46,1	32,11	Insuficiencia cardíaca (428)	6259	32,1	22,31				
								Disrritmias cardíacas (427)	1710	8,8	6,10				
								Trastornos de conducción (426)	510	2,6	1,82				
				Enfermedad cerebrovascular (430-438)	4063	20,8	14,48	Oclusión de arterias cerebrales (434)	2349	12,0	8,37				
								Isquemia cerebral transitoria (435)	696	3,6	2,48				
								Hemorragia intracerebral (431)	358	1,8	1,28				
				Cardiopatía isquémica (410-414)	2145	11,0	7,65	Infarto agudo de miocardio (410)	1052	5,4	3,75				
								Otras formas de cardiopatía isquémica crónica (414)	528	2,7	1,88				
								Otras formas agudas y subagudas de cardiopatía isquémica (411)	355	1,8	1,27				
				Enfermedad hipertensiva (401-405)	1498	7,7	5,34	Cardiopatía hipertensiva (402)	890	4,6	3,17				
								Enfermedad cardíaca y renal hipertensiva (404)	299	1,5	1,07				
								Hipertensión esencial (401)	237	1,2	0,84				
VIII. Enfermedades del aparato respiratorio	12612	15,5	44,96	Otras enfermedades del aparato respiratorio (510-519)	5686	45,1	20,27	Otras enfermedades pulmonares (518)	2713	21,5	9,67				
								Otras enfermedades del aparato respiratorio (519)	2649	21,0	9,44				
								Pleuresía (511)	179	1,4	0,64				
				Neumonía y gripe (480-487)	3311	26,3	11,80	Neumonía, organismo no especificado (486)	2385	18,9	8,50				
								Neumonía neumocócica (481)	697	5,5	2,48				
								Bronconeumonía, organismo sin especificar (485)	133	1,1	0,47				
				Enfermedad pulmonar obstructiva crónica y enfermedades asociadas (490-496)	1860	14,7	6,63	Bronquitis crónica (491)	907	7,2	3,23				
								Asma (493)	595	4,7	2,12				
								Bronquiectasia (494)	262	2,1	0,93				
				Neumoconiosis y otras enfermedades pulmonares ocasionadas por agentes externos (500-508)	1172	9,3	4,18	Neumonitis por sólidos y líquidos (507)	1168	9,3	4,16				
				XVII. Lesiones y envenenamientos	9105	11,2	32,46	Fracturas (800-829)	5985	65,7	21,34	Fractura del cuello de fémur (820)	4188	46,0	14,93
												Fractura de húmero (812)	483	5,3	1,72
Fractura de radio y cúbito (813)	230	2,5	0,82												
Complicaciones de cuidados quirúrgicos y médicos no clasificados bajo otros conceptos (996-999)	1725	18,9	6,15					Complicaciones propias de ciertos procedimientos no especificados (996)	1288	14,1	4,59				
								Otras complicaciones de procedimientos, no clasificadas bajo otros conceptos (998)	340	3,7	1,21				
								Complicaciones que afectan a sistemas y aparatos corporales especificados, no clasificadas bajo otros conceptos (997)	91	1,0	0,32				

				Lesión intracraneal, salvo aquellas con fractura del cráneo (850-854)	404	4,4	1,44	Hemorragia subaracnoidea, subdural, extradural, después de lesión (852)	236	2,6	0,84
								Conmoción (850)	84	0,9	0,30
								Otra hemorragia intracraneal y hemorragia intracraneal no especificada después de lesión (853)	37	0,4	0,13
				Otros efectos y efectos no especificados de causas externas (990-995)	305	3,3	1,09	Ciertos efectos adversos no clasificados bajo otros conceptos (995)	294	3,2	1,05
IX. Enfermedades del aparato digestivo	8749	10,8	31,19	Otras enfermedades del aparato digestivo (570-579)	3961	45,3	14,12	Colelitiasis (574)	1821	20,8	6,49
								Enfermedades pancreáticas (577)	657	7,5	2,34
								Hemorragia gastrointestinal (578)	493	5,6	1,76
				Otras enfermedades del intestino y del peritoneo (560-569)	2051	23,4	7,31	Obstrucción intestinal sin mención de hernia (560)	709	8,1	2,53
								Divertículos intestinales (562)	521	6,0	1,86
								Otros trastornos del intestino (569)	459	5,2	1,64
				Hernia de la cavidad abdominal (550-553)	1012	11,6	3,61	Otra hernia abdominal, sin mención de obstrucción ni gangrena (553)	469	5,4	1,67
								Hernia inguinal (550)	272	3,1	0,97
								Otra hernia abdominal, sin mención de gangrena (552)	252	2,9	0,90
				Enteritis y colitis no infecciosa (555-558)	933	10,7	3,33	Otras gastroenteritis y colitis no infecciosas y las no especificadas (558)	623	7,1	2,22
								Insuficiencia vascular del intestino (557)	264	3,0	0,94
								Enteritis regional (555)	23	0,3	0,08
II. Neoplasias	6057	7,4	21,59	Neoplasias malignas de los órganos digestivos y del peritoneo (150-159)	1752	28,9	6,25	Neoplasia maligna de colon (153)	603	10,0	2,15
								Neoplasia maligna de recto, unión rectosigmoidea y ano (154)	327	5,4	1,17
								Neoplasia maligna del estómago (151)	277	4,6	0,99
				Neoplasia maligna de hueso, tejido conectivo, piel y mama (170-176)	920	15,2	3,28	Neoplasia maligna de la mama femenina (174)	613	10,1	2,19
								Otras neoplasias malignas de piel (173)	221	3,6	0,79
								Melanoma maligno de piel (172)	35	0,6	0,12
				Neoplasia maligna de órganos genitourinarios (179-189)	915	15,1	3,26	Neoplasia maligna de la vejiga (188)	402	6,6	1,43
								Neoplasia maligna del cuerpo uterino (182)	201	3,3	0,72
								Neoplasia maligna del ovario y otros anexos uterinos (183)	123	2,0	0,44
				Neoplasia maligna de otras localizaciones y de localizaciones no especificadas (190-199)	775	12,8	2,76	Neoplasia maligna secundaria de los aparatos respiratorio y digestivo (197)	385	6,4	1,37
								Neoplasia maligna secundaria de otros sitios no especificados (198)	156	2,6	0,56
								Neoplasia maligna de la glándula tiroidea (193)	74	1,2	0,26
XIII. Enfermedades del sistema osteo-mioarticular y tejido conectivo	4840	5,9	17,25	Artropatías y trastornos relacionados (710-719)	3037	62,7	10,83	Osteoartritis y trastornos conexos (715)	2364	48,8	8,43
								Trastorno interno de rodilla (717)	224	4,6	0,80

						Otros trastornos y trastornos no especificados de articulación (719)	163	3,4	0,58
						Otros trastornos de huesos y cartílagos (733)	504	10,4	1,80
						Deformaciones adquiridas del dedo gordo del pie (735)	354	7,3	1,26
						Otras deformidades adquiridas de los miembros (736)	39	0,8	0,14
						Otros trastornos y trastorno no especificados de la espalda (724)	274	5,7	0,98
						Trastorno del disco intervertebral (722)	129	2,7	0,46
						Espondilosis y trastornos conexos (721)	49	1,0	0,17
						Tendinitis de las inserciones periféricas y síndromes conexos (726)	109	2,3	0,39
						Trastornos de músculos, ligamento y fascia (728)	106	2,2	0,38
						Otros trastornos de sinovia, tendón y bursa (727)	73	1,5	0,26

Análisis del CMBD de la Comunidad de Madrid del año 2008. Servicio de Epidemiología. Consejería de Sanidad. Comunidad de Madrid, 2009. Población de mujeres de 75 y más años: 280.520 sujetos (Padrón Oficial de 2008 de la Comunidad de Madrid. Instituto de Estadística de la Comunidad de Madrid).

⁽¹⁾Capítulo, sección y categoría diagnóstica.

⁽²⁾n: número total de ingresos hospitalarios registrados en ese capítulo, sección o categoría diagnóstica.

⁽³⁾%: porcentaje referido al número total de ingresos hospitalarios registrados en ese grupo de edad y sexo.

⁽⁴⁾Tasa bruta: número de ingresos hospitalarios registrados por cada 1.000 habitantes del grupo de edad y sexo correspondiente

⁽⁵⁾%: porcentaje referido al número total de ingresos hospitalarios registrados en ese capítulo y grupo de edad y sexo.



Enfermedades de Declaración Obligatoria por Áreas de Salud. Comunidad de Madrid Año 2009, semanas 40 a 43 (del 4 al 31 de octubre de 2009)

Enfermedades	ÁREA 1		ÁREA 2		ÁREA 3		ÁREA 4		ÁREA 5		ÁREA 6		ÁREA 7		ÁREA 8		ÁREA 9		ÁREA 10		ÁREA 11		TOTAL***		
	Sem.	Acumu.	Sem.	Acumu.	Sem.	Acumu.	Sem.	Acumu.	Sem.	Acumu.	Sem.	Acumu.	Sem.	Acumu.	Sem.	Acumu.	Sem.	Acumu.	Sem.	Acumu.	Sem.	Acumu.	Sem.	Acumu.	
Inf que causan meningitis																									
Enf. meningocócica	1	8	0	4	0	3	0	3	0	7	3	6	0	4	0	3	0	1	1	5	2	6	7	50	
Enf. inv. H. influenzae	0	0	0	0	1	1	0	0	0	1	0	0	0	0	0	0	0	1	0	0	0	0	1	3	
Meningitis bacterianas, otras	0	2	0	2	0	2	0	0	0	4	1	3	0	2	0	5	0	6	0	1	0	4	1	31	
Meningitis víricas	1	11	0	12	0	18	0	4	0	12	0	23	0	13	0	24	2	38	0	15	0	41	3	213	
Enf. neumocócica invasora	10	87	1	18	0	13	3	42	1	33	5	57	2	44	0	23	6	31	2	18	4	58	35	433	
Hepatitis víricas																									
Hepatitis A	0	9	0	9	0	5	2	21	1	22	1	23	1	72	1	36	3	28	0	13	3	65	12	308	
Hepatitis B	0	8	0	7	0	2	1	3	0	10	0	13	0	14	0	4	0	3	0	4	1	13	2	81	
Hepatitis víricas, otras	0	5	0	5	0	1	0	3	0	4	0	2	0	7	0	0	0	1	0	3	3	9	3	41	
Enf transmisión alimentos																									
Botulismo	0	0	0	0	0	0	0	0	0	1	0	1	0	0	0	0	0	0	0	0	0	0	0	2	
Cólera	0	0	0	0	0	0	0	0	0	0	0	0	0	0	0	0	0	0	0	0	0	0	0	0	
Disentería	0	0	0	0	0	0	1	7	0	0	0	1	0	2	0	0	0	1	0	0	2	2	3	13	
F. tifoidea y paratifoidea	0	0	0	1	0	1	0	2	0	2	1	1	0	2	0	1	0	1	0	0	0	1	1	12	
Triquinosis	0	0	0	0	0	0	0	0	0	0	0	0	0	0	0	0	0	0	0	0	0	0	0	0	
Enf transmisión respiratoria																									
Gripe	6363	11028	3060	6614	3681	7717	5060	8787	7368	12715	10117	16550	4268	9033	0	2900	3251	5999	1390	3939	7287	13523	51845	98815	
Legionelosis	0	2	0	3	0	4	0	3	0	5	1	5	0	3	0	3	0	4	0	5	1	3	2	40	
Varicela	32	1384	14	771	9	804	27	742	33	1193	54	1354	9	523	14	610	16	555	2	248	33	1095	243	9280	
Enf transmisión sexual																									
Infección Gonocócica	0	4	1	5	0	5	1	5	2	20	0	11	3	44	0	4	0	8	0	5	3	26	10	138	
Sífilis	0	14	0	13	0	13	3	14	1	29	1	18	9	83	0	8	2	13	1	3	3	54	20	262	
Antropozoonosis																									
Brucelosis	0	0	0	0	0	0	0	0	0	1	0	0	0	1	0	0	0	0	0	0	0	0	0	2	
Leishmaniasis	0	1	0	1	0	0	0	0	0	1	0	2	0	1	0	1	1	3	0	0	0	1	1	11	
Rabia	0	0	0	0	0	0	0	0	0	0	0	0	0	0	0	0	0	0	0	0	0	0	0	0	
Enf prevenibles inmunización																									
Difteria	0	0	0	0	0	0	0	0	0	0	0	0	0	0	0	0	0	0	0	0	0	0	0	0	
Parotiditis	4	29	1	9	2	44	3	23	1	66	7	52	1	27	0	24	6	22	0	14	3	50	29	367	
Poliomielitis	0	0	0	0	0	0	0	0	0	0	0	0	0	0	0	0	0	0	0	0	0	0	0	0	
Rubéola	0	0	0	2	0	0	0	0	0	2	0	0	0	0	0	0	1	3	0	1	0	3	1	11	
Sarampión	0	0	0	0	0	0	0	0	0	0	0	0	0	0	0	0	0	0	0	0	0	0	0	0	
Tétanos	0	0	0	0	0	0	0	0	0	0	0	0	0	0	0	0	0	0	0	0	0	0	0	0	
Tos ferina	0	3	0	2	0	9	0	6	0	0	2	16	0	0	0	7	0	9	0	6	0	13	3	74	
Enf importadas																									
Fiebre amarilla	0	0	0	0	0	0	0	0	0	0	0	0	0	0	0	0	0	0	0	0	0	0	0	0	
Paludismo	0	2	0	4	0	11	0	3	1	4	0	0	1	4	0	3	7	24	0	5	1	5	10	65	
Peste	0	0	0	0	0	0	0	0	0	0	0	0	0	0	0	0	0	0	0	0	0	0	0	0	
Tifus exantemático	0	0	0	0	0	0	0	0	0	0	0	0	0	0	0	0	0	0	0	0	0	0	0	0	
Tuberculosis *																									
TB respiratoria*	5	101	0	26	3	32	7	62	6	88	6	75	3	101	0	61	6	63	0	28	9	137	48	796	
TB, otras*	0	0	0	0	0	0	0	0	0	0	0	0	0	0	0	0	0	0	0	0	0	0	0	0	
Enf notificad sist especiales																									
E.E.T. H.	0	1	0	0	0	1	0	2	0	0	0	2	0	0	1	1	0	1	0	2	0	0	1	11	
Lepra	0	2	0	0	0	0	0	0	0	1	0	0	0	0	0	0	0	0	0	0	0	0	0	3	
Rubéola congénita	0	0	0	0	0	0	0	0	0	0	0	0	0	0	0	0	0	0	0	0	0	0	0	0	
Sífilis congénita	0	1	0	0	0	0	0	0	0	1	0	0	0	0	0	1	0	0	0	0	0	1	0	4	
Tétanos neonatal	0	0	0	0	0	0	0	0	0	0	0	0	0	0	0	0	0	0	0	0	0	0	0	0	
P.F.A. (<15 años)	0	0	0	0	0	0	0	0	0	1	0	2	0	0	0	0	0	0	0	0	1	1	1	4	
Poblaciones**	752.687		444.557		350.313		575.937		752.006		650.956		532.912		472.572		397.579		328.701		823.469		6.081.689		
Cobertura de Médicos	96,59%		61,88%		100,00%		84,11%		100,00%		100,00%		98,08%		-		95,15%		20,83%		87,47%		82,45%		

* Los casos de Tuberculosis registrados en la Comunidad de Madrid se presentarán en un informe específico. ** Según Padrón continuo del año 2007 *** En algunas enfermedades, la suma de casos por Área no se corresponde con el Total de la Comunidad de Madrid porque algunos casos no se pueden asignar a ningún área concreta.



BROTOS EPIDÉMICOS COMUNIDAD DE MADRID

SEMANAS 40 a 43 (del 4 al 31 de octubre de 2009)

Los brotes epidémicos son de notificación obligatoria urgente a la Red de Vigilancia Epidemiológica de la Comunidad de Madrid. Están obligados a declarar los profesionales sanitarios, así como los responsables de instituciones y establecimientos no sanitarios cuando se sospeche la existencia de un brote en su ámbito de competencia. Esta sección recoge información provisional sobre los brotes epidémicos ocurridos en el periodo correspondiente que han sido notificados a la Red de Vigilancia. Los datos definitivos se publican en el Informe de Brotes Epidémicos de la Comunidad de Madrid con periodicidad anual.

Brotos de origen alimentario. Año 2009. Semanas 40 a 43 (fecha de inicio de síntomas)

Lugar de consumo	Año 2009						Año 2008		
	Semanas 40-43			Semanas 1-43			Semanas 1-40		
	Brotos	Casos	Hospit	Brotos	Casos	Hospit	Brotos	Casos	Hospit
Restaurantes, bares y similares	6	57	1	28	222	14	29	177	11
Centros educativos	0	0	0	7	214	12	11	1295	2
Comedores de empresa	0	0	0	2	145	1	1	36	0
Domicilios	5	17	4	30	125	21	31	163	23
Otras residencias	0	0	0	4	92	0	5	106	3
Residencias de P. Mayores	0	0	0	2	22	0	2	62	0
Otros lugares	0	0	0	1	10	1	4	51	1
Centros sanitarios	0	0	0	1	5	0	0	0	0
Centros penitenciarios	0	0	0	0	0	0	2	65	0
Desconocido	0	0	0	0	0	0	1	2	0
Total	11	74	5	75	835	49	86	1957	40

Brotos de origen no alimentario. Año 2009. Semanas 40-43 (fecha de inicio de síntomas)

Tipo de brote*	Año 2009						Año 2008		
	Semanas 40-43			Semanas 1-43			Semanas 1-43		
	Brotos	Casos	Hospit	Brotos	Casos	Hospit	Brotos	Casos	Hospit
Gastroenteritis aguda	4	96	0	27	677	3	27	1208	3
Conjuntivitis vírica	0	0	0	3	214	0	1	3	0
Hepatitis A	0	0	0	6	19	2	8	35	1
Onicomadesis	0	0	0	3	17	0	0	0	0
Viriasis inespecífica	0	0	0	1	13	0	1	11	0
Parotiditis	0	0	0	5	12	0	4	57	0
Meningitis vírica	0	0	0	4	11	11	0	0	0
Escabiosis	0	0	0	3	9	0	5	73	0
Dermatosis por corrosivo	0	0	0	2	9	0	0	0	0
Tuberculosis pulmonar	0	0	0	1	6	3	0	0	0
Escarlatina	0	0	0	2	5	0	3	15	0
Nemonía bacteriana	0	0	0	1	4	3	0	0	0
Eritema infeccioso	0	0	0	1	4	0	1	11	0
Tos ferina	0	0	0	1	3	0	2	5	2
Total	4	96	0	60	1003	22	52	1418	6

*Aparecen sólo los procesos que se han presentado como brotes a lo largo del año en curso.



RED DE MÉDICOS CENTINELA

Período analizado: Año 2009, semanas 40 a 43
(Del 4 al 31 de octubre de 2009)

Esta sección incluye información procedente de la Red de Médicos Centinela de la Comunidad de Madrid. Este sistema de vigilancia está basado en la participación voluntaria de médicos de Atención Primaria cuya población atendida, en conjunto, es representativa de la población de la Comunidad de Madrid. La actual red cuenta con 126 médicos de atención primaria que atienden a unas 180.000 personas, (aproximadamente un 3% de la población madrileña). Los procesos objeto de vigilancia son: Varicela, Herpes Zoster, Crisis Asmáticas y Gripe. Cada año se elabora además de los informes mensuales, un informe con los principales resultados del sistema; el último informe publicado ha sido: "Informe de la Red de Médicos Centinela de la Comunidad de Madrid, 2006" (Boletín Epidemiológico de la Comunidad de Madrid de mayo 2007, Vol. 13, nº 5, disponible en <http://www.madrid.org>). Sobre algunos de los procesos se difunden informes independientes, así, la gripe cuenta con un informe semanal durante la temporada, disponible en la misma página de internet.

La incidencia acumulada durante las semanas estudiadas se obtiene con el número de casos de cada proceso y la población vigilada por los médicos notificadores, teniendo en cuenta la cobertura de la notificación durante el período estudiado. Se calculan los intervalos de confianza al 95 % para las incidencias acumuladas.

La cobertura alcanzada durante el periodo estudiado ha sido del 62,6% (nº de semanas en que se ha enviado notificación / nº de semanas teóricas x 100).

VARICELA

Durante las semanas 40 a 43 del año 2009 han sido declarados 7 casos de varicela a través de la Red de Médicos Centinela; la incidencia acumulada del período ha sido de 6,1 casos por 100.000 personas (IC 95%: 1,6 – 10,7). En el Gráfico 1 se presenta la incidencia semanal de varicela durante los años 2006, 2007, 2008 y hasta la semana 43 de 2009.

GRÁFICO 1. Incidencia semanal de varicela. Red de Médicos Centinela de la Comunidad de Madrid. Años 2006, 2007, 2008 y 2009

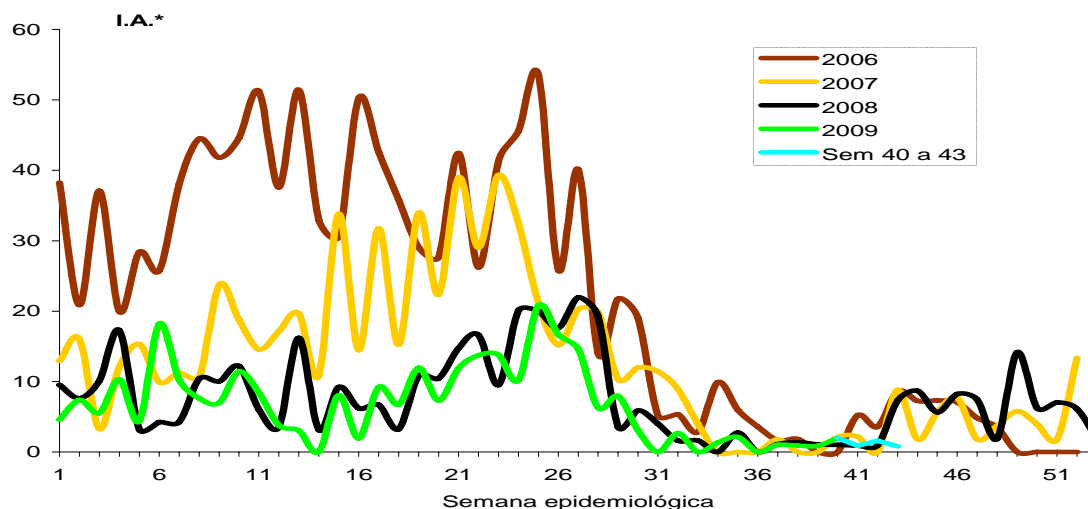

De los 7 casos notificados, 6 casos se dieron en hombres (85,7%). La edad se conoció en el 100% de los casos: 6 (85,7%) tenían menos de 10 años, y 1 (14,3%) de 75 a 79 años. En el gráfico 2 se muestran las incidencias específicas por grupos de edad. En un caso se registró infección bacteriana como complicación y en otro una bronquitis (14,3% respectivamente).

En 2 casos (28,6%) se recogió como fuente de exposición el contacto con un caso de varicela. En el resto se desconocía. El lugar de exposición declarado fue la guardería en un caso (14,3%) y en otro el hogar (14,3%). Para el resto de casos, el lugar de exposición era desconocido (Tabla 1).

GRÁFICO 2. Incidencia de varicela por grupos de edad. Red de Médicos Centinela de la Comunidad de Madrid. Semanas 40 a 43 de 2009

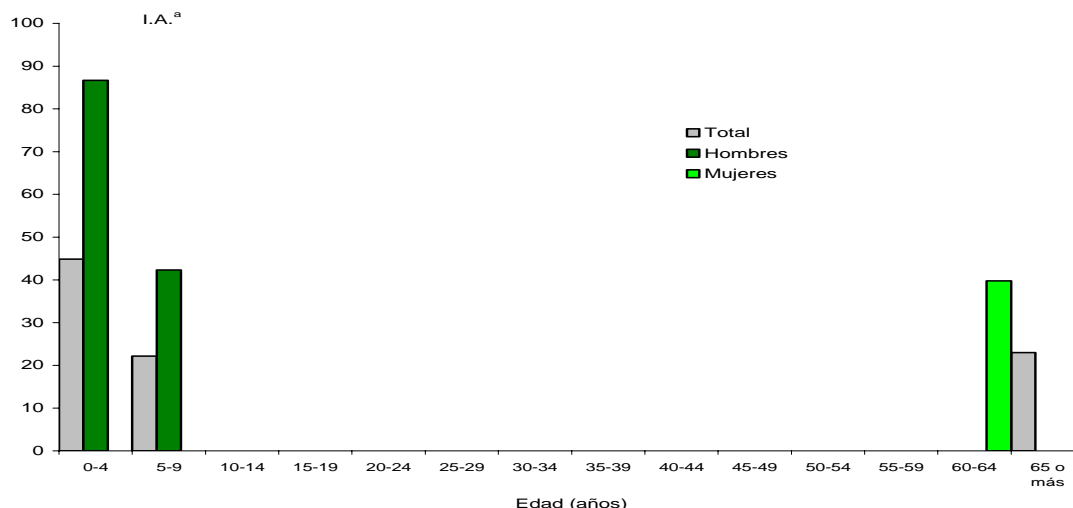

^a Incidencia acumulada por grupo de edad por 100.000 habitantes.

TABLA 1. Fuente y lugar de exposición de casos de varicela. Red de Médicos Centinela de la Comunidad de Madrid. Semanas 35 a 39 del año 2009.

	n	(%)
Fuente de exposición		
Caso de varicela	2	(28,6)
Caso de herpes zóster	0	(0,0)
Brote de varicela	0	(0,0)
Desconocido	5	(71,4)
Total	7	(100)
Lugar de exposición		
Guardería	1	(14,3)
Colegio	0	(0,0)
Hogar	1	(14,3)
Trabajo	0	(0,0)
Desconocido	5	(83,3)
Total	7	(100)

HERPES ZÓSTER

A través de la Red de Médicos Centinelas de la Comunidad de Madrid se han notificado 25 casos de herpes zoster durante las semanas epidemiológicas 40 a 43 de 2009, lo que representa una incidencia acumulada en el período de 21,8 por 100.000 habitantes (IC 95%: 13,3 - 30,4). El Gráfico 3 muestra la incidencia semanal de herpes zoster en Madrid durante 2008 y hasta la semana 43 de 2009. El 72,0% de los casos se dio en mujeres. La mediana de edad fue de 52 años con un mínimo de 1 y un máximo de 87 años. La incidencia por grupos de edad y sexo puede verse en el Gráfico 4.

GRÁFICO 3. Incidencia semanal de herpes zoster. Red de Médicos Centinela de la Comunidad de Madrid. Años 2008 y 2009.

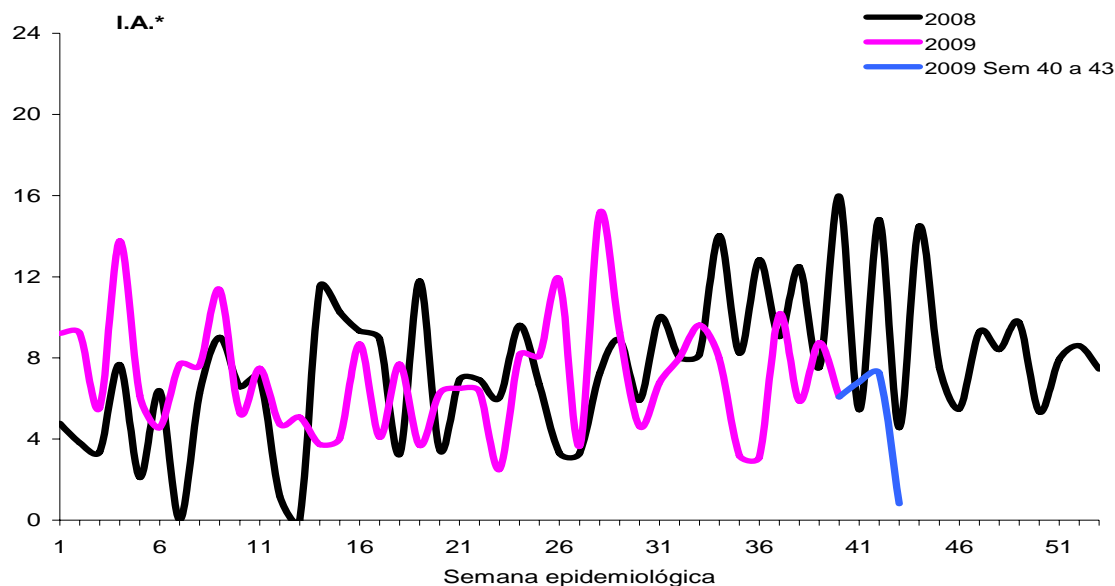

* Incidencia acumulada por 100.000 habitantes.

GRÁFICO 4. Incidencia de herpes zóster por grupos de edad. Red de Médicos Centinela de la Comunidad de Madrid. Semanas 40 a 43 de 2009

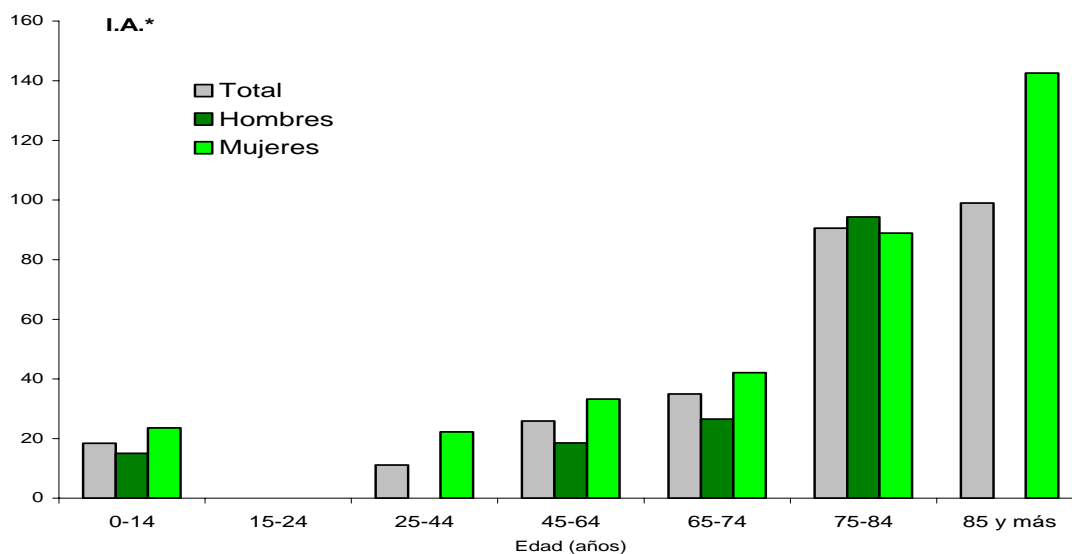

* Incidencia acumulada por grupo de edad por 100.000 habitantes.

CRISIS ASMÁTICAS

Episodios de asma. Año 2009

Red de Médicos Centinela

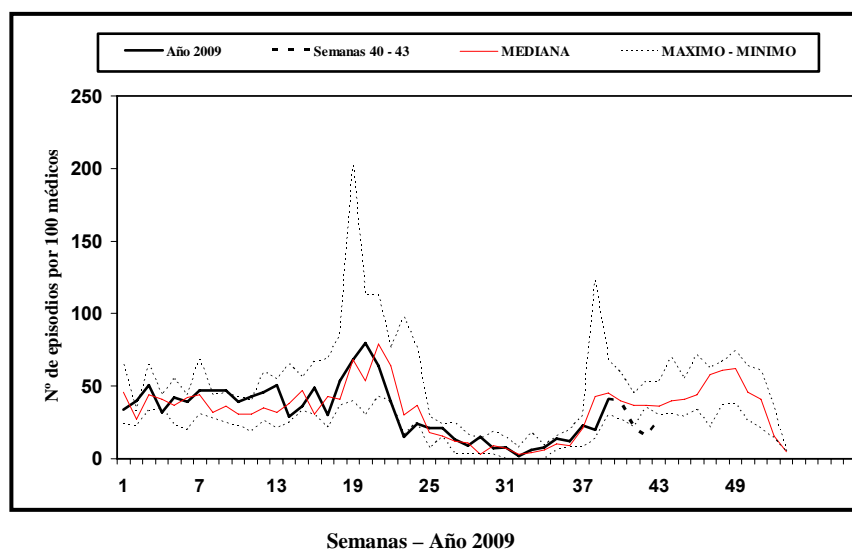

Fuente: Red de Médicos Centinela de la Comunidad de Madrid

TABLA 2. Casos notificados por la Red de Médicos Centinela de la Comunidad de Madrid. Semanas 40 a 43 de 2009.

	Semanas 40 a 43	Año 2009
Varicela	7	277
Herpes zoster	25	300
Crisis asmáticas	104	1373
Gripe*	1124	1124

* Desde la semana 40 de 2009 hasta la 20 de 2010

La suscripción al Boletín Epidemiológico de la Comunidad de Madrid es gratuita, siempre que sea dirigida a profesionales sanitarios e Instituciones.

Solicitudes:

Servicio de Epidemiología
C/ Julián Camarillo nº 4-B. 28037 Madrid
E-mail: isp.boletin.epidemio@salud.madrid.org

El Boletín Epidemiológico está disponible en:

<http://www.madrid.org>

una vez en esta dirección ir a:

Sanidad -> Portal de Salud -> Profesional -> Información técnica
-> Salud Pública -> Boletín Epidemiológico



Servicio Madrileño de Salud

Dirección General de
Atención Primaria

