



Informe Anual 2019

Mercado de Trabajo

Comunidad de Madrid



CONSEJERÍA DE ECONOMÍA, EMPLEO Y COMPETITIVIDAD

Consejero de Economía, Empleo y Competitividad
Excmo. Sr. D. Manuel Giménez Rasero

Viceconsejera de Empleo

Ilma. Sra. Dña. Eva María Blázquez Agudo

Director General del Servicio Público de Empleo

Ilmo. Sr. D. Ignacio Niño Pérez



Elaboración

Subdirección General de Análisis, Planificación y Evaluación
Teresa Fernández Huete

Técnicos del Área de Análisis y Estrategia

Informe anual del Mercado de Trabajo en la Comunidad de Madrid 2019

Consejería de Economía, Empleo y Competitividad
© Comunidad de Madrid, 2020

Edita
Dirección General del Servicio Público de Empleo
Vía Lusitana, 21. 28025 Madrid. Tel.: 91 580 54 00

Edición: 02/2020

Soporte y formato de edición: publicación en línea en formato pdf
Publicado en España - Published in Spain

Índice

PRESENTACIÓN.....	4
NOTAS METODOLÓGICAS.....	5
1. POBLACIÓN ACTIVA, EMPLEO Y PARO.....	7
1.1 Población activa.....	7
1.2 Ocupación.....	12
1.3 Paro.....	17
2. PARO REGISTRADO.....	23
2.1 Evolución mensual del paro registrado en la CM y España 2019.....	23
2.2 Evolución de paro promedio anual en la CM y España 2011-2019.....	26
2.3 Comparativa con otras CCAA.....	34
3. CONTRATOS DE TRABAJO REGISTRADOS.....	42
3.1 Volumen y características de la contratación en la CM y España. 2019.....	42
3.2 Evolución de Contratos 2011-2019.....	44
3.3 Comparativa con otras CCAA. 2019.....	45
4. AFILIACIÓN A LA SEGURIDAD SOCIAL.....	48
4.1 Afiliados a la Seguridad Social en la CM y España 2019.....	48
4.2 Evolución de Afiliaciones a la Seguridad Social en la CM y España 2011-2019.....	50
4.3 Comparativa con otras CC.AA.....	53
5. PRINCIPALES INDICADORES POR NUTS4.....	67
5.1. Paro registrado NUTS4.....	68
5.2. Contratos de trabajo registrados NUTS4.....	78
5.3. Afiliación a la Seguridad Social NUTS4.....	84
5.4. Comparativa principales indicadores del mercado de trabajo por NUTS4 en 2019.....	85
6. CONCLUSIONES / RESUMEN EJECUTIVO.....	86
ANEXO.....	91
Índice de TABLAS.....	91
Índice de GRÁFICOS.....	91

PRESENTACIÓN

El objeto del presente informe es conocer y comprender cómo se ha comportado el mercado de trabajo en la Comunidad de Madrid a lo largo del año 2019.

Para ello, se analizan las principales fuentes de información relacionadas con el mercado laboral, como son la Encuesta de Población Activa (EPA) del Instituto Nacional de Estadística (INE); los registros administrativos de demandantes de empleo y contratos de trabajo derivados de la gestión del Servicio Público de Empleo de la Comunidad de Madrid y del Servicio Público de Empleo Estatal para los datos a nivel nacional; y los datos de afiliación de trabajadores al sistema de la Seguridad Social competencia del Ministerio de Inclusión, Seguridad Social y Migraciones.

Como en cualquier análisis, el estudio del mercado laboral madrileño necesita referencias sobre las que posicionarse, es decir, precisa de puntos de comparación con los que valorar los resultados obtenidos, como la evolución a lo largo de un periodo de tiempo y el balance con respecto a un ente de referencia, en nuestro caso los datos a nivel de España y con el resto de comunidades autónomas.

De ahí, que cada una de las fuentes de información se estructuran en tres bloques de contenido:

- ✓ Evolución mensual/trimestral en la Comunidad de Madrid y en España en el año 2019
- ✓ Evolución en la Comunidad de Madrid y en España para el periodo 2011 a 2019
- ✓ Comparativa con otras CC.AA.

Finalmente, se perfila una breve situación del mercado de trabajo en las distintas zonas NUTS que componen la Comunidad de Madrid, ya que el contexto laboral varía sustancialmente de unas zonas a otras.

Tras el desarrollo de los distintos capítulos, se incluye un apartado con el resumen ejecutivo y las principales conclusiones.

NOTAS METODOLÓGICAS

El **Informe anual del Mercado de Trabajo en la Comunidad de Madrid** se basa en la explotación estadística de las bases de datos procedentes de distintas fuentes de información: Encuesta de Población Activa (EPA) del Instituto Nacional de Estadística (INE); de la Dirección General del Servicio Público de Empleo de la Comunidad de Madrid y del Servicio Público de Empleo Estatal: Contratos de trabajo registrados y Demandantes de empleo y del Ministerio de Inclusión, Seguridad Social y Migraciones los datos de afiliación al Sistema de la Seguridad Social.

A partir de esta información se aborda el estudio de las principales variables que configuran el mercado de laboral en la Comunidad de Madrid, sexo, edad, sector de actividad económica, etc.

El informe se circunscribe a la Comunidad de Madrid, si bien incorpora datos nacionales y de Comunidades Autónomas a efectos comparativos.

Las fuentes y registros de información utilizadas en la elaboración del informe son:

❖ **Fichero de microdatos de la Encuesta de Población Activa (EPA) del Instituto Nacional de Estadística (INE)**

Se trata de una investigación continua y de periodicidad trimestral dirigida a hogares, cuya finalidad principal es obtener datos de la fuerza de trabajo y de sus diversas categorías (ocupados, parados), así como de la población ajena al mercado laboral (inactivos). La muestra inicial es de unos 65.000 hogares al trimestre que equivalen aproximadamente a 160.000 personas.

❖ **Fichero de Demandantes de Empleo de la Dirección General del Servicio Público de Empleo de la Comunidad de Madrid.**

Registro administrativo de demandantes inscritos en las oficinas de empleo del Servicio Público de Empleo de la Comunidad de Madrid. Una demanda inscrita es cualquier solicitud de empleo por cuenta ajena realizada por un trabajador ante los Servicios Públicos de Empleo con el fin de insertarse en una actividad profesional o para conseguir un trabajo mejor. La condición de demandante de empleo no es equivalente a la de demandante en paro o parado registrado. El cálculo de este último indicador parte del total de demandantes de empleo y excluye a los colectivos relacionados con la Orden Ministerial del 11 de marzo de 1985 (publicada en el BOE de 14/03/1985).

La inscripción como demandante de empleo es voluntaria (excepto para los perceptores de prestación por desempleo) y es compatible con el trabajo (por ejemplo el caso de un demandante inscrito que solicite una mejora de empleo). Por tanto, la condición de demandante refleja, tanto las situaciones de paro, como las situaciones en las que el individuo manifiesta insatisfacción con su situación laboral actual (solicitando una mejora de empleo), pero no se corresponde con el concepto de paro.

La información relativa a demandantes de empleo está tomada el último día de cada mes objeto de estudio. En el presente estudio se analizan los demandantes de empleo en situación de paro registrado.

❖ **Fichero de Contratos de Trabajo registrados de la Dirección General del Servicio Público de Empleo de la Comunidad de Madrid**

La base de datos de contratos de trabajo de los Servicios Públicos de Empleo de la Comunidad de Madrid, recoge todos los contratos laborales formalizados entre empresas y trabajadores que cumplen alguna de las siguientes características:

- Empresas con centro de trabajo situado en la Comunidad de Madrid (independientemente del lugar de residencia del trabajador)
- Personas que residen en la Comunidad de Madrid (independientemente de la ubicación de su centro de trabajo)
- Contratos registrados en oficinas públicas de empleo de la Comunidad de Madrid (independientemente de la ubicación del centro de trabajo, así como del lugar de residencia de la persona)

Para el presente estudio se ha analizado todos los contratos registrados en los Servicios Públicos de Empleo.

❖ **Estadísticas de afiliación a la Seguridad Social del Ministerio de Inclusión, Seguridad Social y Migraciones**

En general, para la información sobre Afiliación a la Seguridad Social se consideran los datos de afiliación media de trabajadores correspondiente al total del sistema y, cuando se indique concretamente, del régimen de trabajadores autónomos.

Para el apartado sobre Afiliación a la Seguridad Social en las distintas zonas NUTS, en las que se divide la Comunidad de Madrid, se emplean datos de afiliación del último día del mes.

Nota aclaratoria

A lo largo de los diferentes capítulos del presente informe se analiza la situación de la Comunidad de Madrid con relación a otras Comunidades Autónomas. Con el objeto de mejorar la legibilidad de algunos gráficos y tablas se ha optado por acortar la denominación de algunas comunidades:

- | | |
|------------------------------|---------------|
| ○ Comunidad de Madrid | Madrid |
| ○ Comunidad Foral de Navarra | Navarra |
| ○ Comunitat Valenciana | C. Valenciana |
| ○ Illes Balears | Baleares |
| ○ Principado de Asturias | Asturias |
| ○ Región de Murcia | Murcia |

1. POBLACIÓN ACTIVA, EMPLEO Y PARO

En esta sección se analizan los datos del mercado de trabajo en la Comunidad de Madrid en base a los datos de la Encuesta de Población Activa (EPA) publicada por el Instituto Nacional de Estadística (INE).

1.1 Población activa

La población activa en la Comunidad de Madrid ascendió en el año 2019 a 3.467.200 personas, el 15,1% del total nacional (23.027.100 personas) casi un punto porcentual por encima del peso demográfico de nuestra Comunidad que era de 14,1% en 2019 (según la Encuesta de Población Activa del INE). Como consecuencia de esto, la tasa de actividad (población activa relativizada al total poblacional) de la Comunidad de Madrid se encuentra por encima del total nacional, en un 62,8% frente al 58,6% del conjunto nacional (4,2 puntos por encima).

La población activa ha mantenido una tendencia creciente a lo largo del último año, salvo en el tercer trimestre, correspondiente a los meses de verano, en el que ésta desciende siempre como consecuencia de la caída de la actividad económica relativa a este periodo (estacionalidad); efecto que es especialmente acusado en la Comunidad de Madrid por no compensar el efecto del periodo estival con el sector turístico como ocurre en el conjunto nacional. Pese a este efecto, en 2019 (media de los cuatro trimestres del año), el incremento de la población activa ha sido de 1,8% respecto a 2018 (60.000 activos más), un crecimiento mayor que el experimentado por el conjunto nacional (1,0%).

En España, se ha dado un incremento sostenido de la población activa a lo largo del año 2019, y en media, ha incrementado un 1,0% respecto a 2018 con 220.300 activos más.

Por sexo, son las mujeres las que en nuestra Comunidad han experimentado la mayor variación en la población activa, con un incremento de 2,6% frente al 1,0% de los hombres. En España se da el mismo comportamiento, con un incremento de 1,4% entre las mujeres y 0,5% entre los hombres.

Tabla 1. Población Activa 2018 y 2019

Población Activa. Año 2018 y 2019

Unidades: Miles de personas

PERIODO	COMUNIDAD DE MADRID 16 y más			ESPAÑA 16 y más		
	Total	HOMBRES	MUJERES	Total	HOMBRES	MUJERES
2018 TI	3.405,1	1.750,9	1.654,3	22.670,3	12.124,8	10.545,5
2018 TII	3.397,7	1.751,1	1.646,6	22.834,2	12.202,2	10.631,9
2018 TIII	3.394,1	1.755,3	1.638,9	22.854,0	12.272,0	10.582,0
2018 TIV	3.431,8	1.762,9	1.668,9	22.868,8	12.227,2	10.641,6
MEDIA 2018	3.407,2	1.755,0	1.652,1	22.806,8	12.206,5	10.600,3
2019 TI	3.433,9	1.754,5	1.679,4	22.825,4	12.169,6	10.655,8
2019 TII	3.457,6	1.765,6	1.692,0	23.035,5	12.284,3	10.751,2
2019 TIII	3.450,2	1.774,5	1.675,7	23.088,7	12.325,0	10.763,7
2019 TIV	3.526,9	1.793,0	1.733,9	23.158,8	12.314,7	10.844,1
MEDIA 2019	3.467,2	1.771,9	1.695,3	23.027,1	12.273,4	10.753,7
VARIACIÓN INTERANUAL (%)	1,8	1,0	2,6	1,0	0,5	1,4

Fuente: Encuesta de Población Activa. INE

La población activa extranjera ha experimentado un aumento a destacar en nuestra Comunidad en 2019, 27.900 personas activas más respecto al año anterior (5,4%), incremento mayor que el relativo al total poblacional madrileño (1,8%). En España este incremento ha sido de 183.200 personas, un 6,5%, que también es superior al experimentado por el conjunto nacional total (1,0%).

Tabla 2. Población Activa extranjera 2018 y 2019

Población Activa extranjera. Año 2018 y 2019

Unidades: Miles de personas y Porcentaje

PERIODO	Comunidad de Madrid	España
2018 TI	512,5	2.762,6
2018 TII	511,6	2.821,1
2018 TIII	516,0	2.813,0
2018 TIV	536,4	2.886,6
MEDIA 2018	519,2	2.820,8
2019 TI	536,3	2.918,8
2019 TII	541,7	3.000,1
2019 TIII	540,6	3.011,2
2019 TIV	569,5	3.086,0
MEDIA 2019	547,0	3.004,0
VARIACIÓN INTERANUAL (%)	5,4	6,5

Fuente: Encuesta de Población Activa. INE

La población joven menor de 30 años y los mayores de 55 años, son los grupos de edad que han experimentado el mayor aumento en su población activa con incrementos de 1,8% y de 6,6% respectivamente. Estos dos grupos de edad conforman el 31,8% de la población activa madrileña. El grupo de edad más numeroso, de 30 a 54 años, incrementa sus activos en el 0,5%.

Tabla 3. Población Activa por grupo de edad. Comunidad de Madrid 2018 y 2019

Población Activa por grupo de edad. Comunidad de Madrid, Año 2018 y 2019

Unidades: Miles de personas y porcentaje

PERIODO	16 y más	< 30	30-54	55-64
2018 TI	3.405,1	527,9	2.327,3	516,9
2018 TII	3.397,7	530,7	2.312,4	523,4
2018 TIII	3.394,1	531,6	2.308,2	520,9
2018 TIV	3.431,8	541,7	2.314,2	542,1
MEDIA 2018	3.407,2	533,0	2.315,5	525,8
2019 TI	3.433,9	534,4	2.328,2	537,7
2019 TII	3.457,6	533,5	2.331,8	558,8
2019 TIII	3.450,2	546,0	2.314,1	553,1
2019 TIV	3.526,9	557,3	2.334,5	592,9
MEDIA 2019	3.467,2	542,8	2.327,1	560,6
VARIACIÓN INTERANUAL (%)	1,8	1,8	0,5	6,6

Fuente: Encuesta de Población Activa. INE

Tasa de Actividad

La tasa de actividad media de 2019 en la Comunidad de Madrid ascendió a 62,8%, 4,2 puntos porcentuales por encima de la tasa nacional, de 58,6%.

La tasa de actividad ha mantenido una tendencia creciente a lo largo del último año, salvo en el tercer trimestre, correspondiente a los meses de verano, en el que ésta desciende como consecuencia de la caída de la actividad económica relativa a este periodo. En 2019 descendió de forma poco significativa, 0,1 puntos porcentuales respecto al año 2018.

En España, la tasa de actividad se ha mantenido constante en torno a 58,7%, con una media anual de 58,6%, lo que supone una variación de 0,0 puntos respecto al año 2018.

Por sexo, son las mujeres las que en nuestra Comunidad han experimentado un incremento en su tasa de actividad con 0,4 puntos más que en 2018, frente a un descenso de 0,6 puntos entre los hombres. En España se reproduce el mismo comportamiento, con un incremento de 0,2 puntos entre las mujeres y un descenso de 0,3 puntos entre los hombres. Es importante tener en consideración que la magnitud de estas variaciones es muy poco significativa, y la conclusión general es que las tasas de actividad se han mantenido respecto al año anterior.

Tabla 4. Tasas de actividad 2018 y 2019

Tasas de actividad. Año 2018 y 2019

Unidades: Porcentaje y puntos porcentuales

PERIODO	COMUNIDAD DE MADRID 16 y más			ESPAÑA 16 y más		
	Total	HOMBRES	MUJERES	Total	HOMBRES	MUJERES
2018 TI	63,3	68,7	58,4	58,5	64,3	52,9
2018 TII	62,8	68,4	57,8	58,8	64,6	53,3
2018 TIII	62,5	68,3	57,3	58,7	64,9	52,9
2018 TIV	62,9	68,3	58,1	58,6	64,5	53,1
MEDIA 2018	62,9	68,4	57,9	58,6	64,6	53,1
2019 TI	62,7	67,7	58,3	58,4	64,0	53,0
2019 TII	62,9	67,8	58,4	58,7	64,4	53,4
2019 TIII	62,4	67,7	57,5	58,7	64,5	53,3
2019 TIV	63,4	68,0	59,2	58,7	64,2	53,5
MEDIA 2019	62,8	67,8	58,4	58,6	64,3	53,3
VARIACIÓN INTERANUAL (puntos porcentuales)	-0,1	-0,6	0,4	0,0	-0,3	0,2

Fuente: Encuesta de Población Activa. INE

La tasa de actividad de la población extranjera experimentó un descenso de 2,3 puntos porcentuales en la Comunidad de Madrid, situándose en el 79,2%. La tasa de actividad de la población extranjera en 2019, ha sido 7,9 puntos porcentuales superior a la relativa al conjunto nacional (71,2%), y 16,3 puntos superior a tasa de actividad de la Comunidad de Madrid.

En España la tasa también descendió pero de forma muy poco significativa, en 0,4 puntos.

Tabla 5. Tasa de actividad de persona de nacionalidad extranjera 2018 y 2019

Tasa de actividad de personas de nacionalidad extranjera . Año 2018 y 2019

Unidades: Porcentaje y puntos porcentuales

PERIODO	Comunidad de Madrid	España
2018 TI	82,9	71,8
2018 TII	81,0	72,3
2018 TIII	80,3	71,0
2018 TIV	81,7	71,6
MEDIA 2018	81,5	71,7
2019 TI	80,1	71,1
2019 TII	79,5	71,8
2019 TIII	77,5	70,8
2019 TIV	79,6	71,2
MEDIA 2019	79,2	71,2
VARIACIÓN INTERANUAL (%)	-2,3	-0,4

Fuente: Encuesta de Población Activa. INE

Por grupos de edad, lógicamente, el grupo de 30 a 54 años es el que presenta una tasa de actividad mayor, de 90,2%, y son los jóvenes menores de 30 años los que presentan tasas más bajas (56,0%). En el año 2019, aumentó la tasa de actividad de los mayores de 55 años en 1,9 puntos y entre el grupo mayoritario de 30 a 54 años, se mantuvo constante.

Tabla 6. Tasa de actividad por grupo de edad. Comunidad de Madrid 2018 y 2019

Tasa de actividad por grupo de edad. Comunidad de Madrid, Año 2018 y 2019

Unidades: Porcentaje y puntos porcentuales

PERIODO	16 y más	< 30	30-54	55-64
2018 TI	63,3	57,3	90,8	65,9
2018 TII	62,8	57,0	90,1	66,2
2018 TIII	62,5	56,7	89,9	65,3
2018 TIV	62,9	57,2	90,0	67,4
MEDIA 2018	62,9	57,0	90,2	66,2
2019 TI	62,7	55,9	90,5	66,3
2019 TII	62,9	55,4	90,5	68,2
2019 TIII	62,4	56,1	89,6	66,9
2019 TIV	63,4	56,5	90,3	71,0
MEDIA 2019	62,8	56,0	90,2	68,1
VARIACIÓN INTERANUAL (%)	-0,1	-1,1	0,0	1,9

Fuente: Encuesta de Población Activa. INE

Evolución de la Actividad

La tasa de actividad, ha experimentado un incremento sostenido desde 2002 hasta el año 2010 tanto en la Comunidad de Madrid como en España. En los últimos tres años se mantiene en una cierta estabilidad.

Gráfico 1. Tasa de Actividad 16 años y más. Comunidad de Madrid

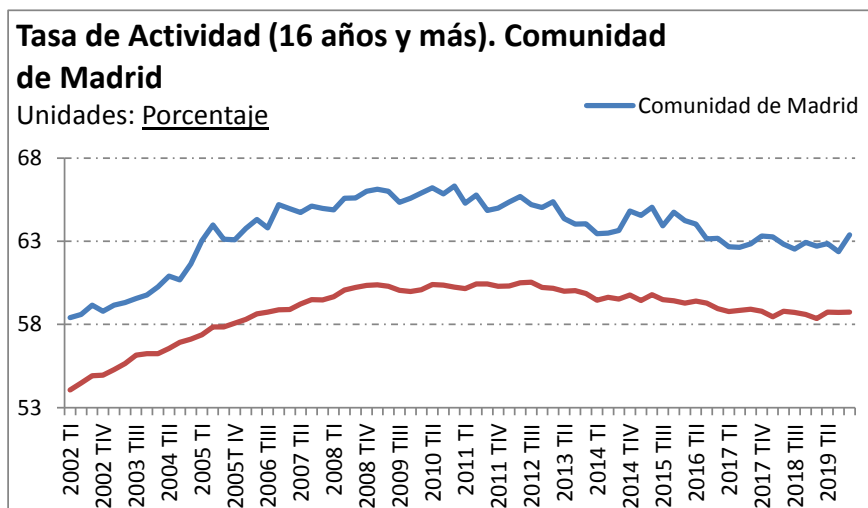

Fuente: Encuesta de Población Activa. INE

La población activa, en términos absolutos, ha evolucionado de forma muy similar en España y en la Comunidad de Madrid, con un aumento sostenido hasta 2010, un decremento poco significativo, y un pequeño repunte en el último año.

Gráfico 2. Población Activa 16 años y más. Comunidad de Madrid y España

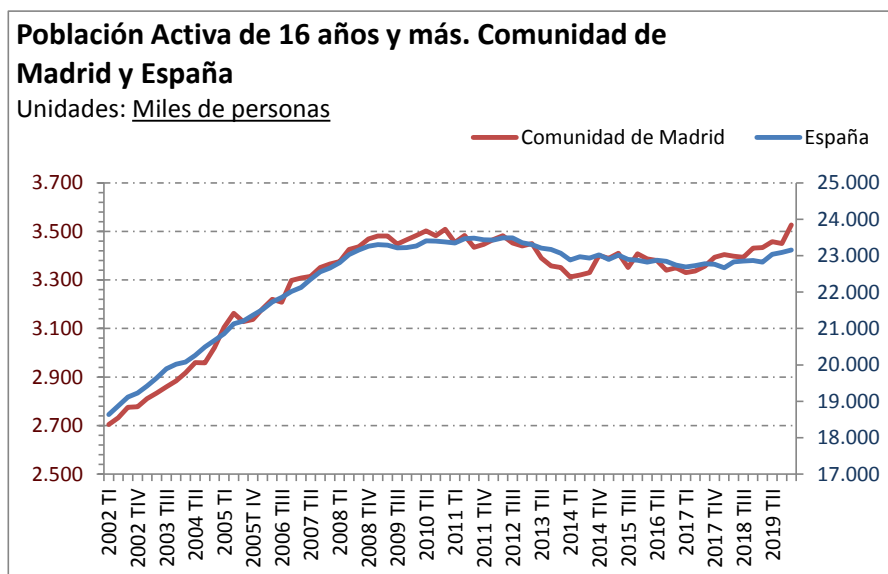

Fuente: Encuesta de Población Activa. INE

Comparativa por Comunidades Autónomas

La tasa de actividad de la Comunidad de Madrid ha finalizado el año 2019 en un 63,4%, la más elevada del conjunto nacional. Le siguen Baleares y Cataluña con tasas de 62,4% y 61,6% respectivamente.

Gráfico 3. Tasas de actividad (%) 16 años y más. Trimestre IV 2019

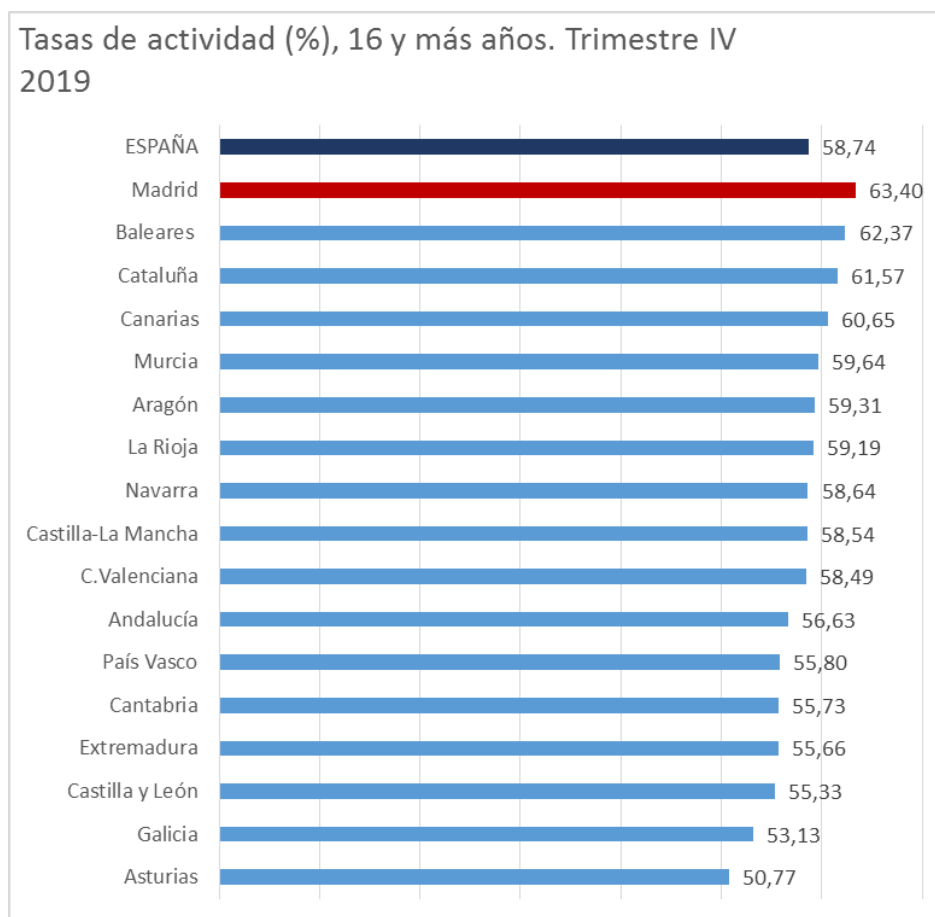

Fuente: Encuesta de Población Activa. INE

1.2 Ocupación

La ocupación en la Comunidad de Madrid ascendió en el año 2019 a 3.098.900 personas, el 15,7% del total nacional (19.779.300 personas) 1,6 puntos porcentuales por encima del peso demográfico de nuestra Comunidad que era de 14,1% en 2019 (según la propia Encuesta de Población Activa del INE). Como consecuencia de esto, la tasa de empleo (ocupación relativizada a la población activa) de la Comunidad de Madrid se encuentra por encima del total nacional, en un 56,2% frente al 50,4% del conjunto nacional (5,8 puntos por encima).

La población ocupada ha mantenido una tendencia creciente a lo largo del último año. En 2019 (media de los cuatro trimestres del año), el incremento de la ocupación ha sido de 3,6% respecto a 2018 (108.100 ocupados más), un crecimiento mayor que el experimentado por el conjunto nacional (2,3%).

En España, también se ha dado un incremento sostenido de la población activa a lo largo del año 2019, y en media, ha incrementado un 2,3% respecto a 2018 con 451.600 ocupados más.

Por sexo, son las mujeres las que en nuestra Comunidad han experimentado la mayor variación en la ocupación, con un incremento de 4,2% frente al 3,0% de los hombres. En España se da el mismo comportamiento, con un incremento de 2,7% entre las mujeres y 2,0% entre los hombres.

Tabla 7. Ocupados 2018 y 2019

Ocupados. Año 2018 y 2019

Unidades: Miles de personas y porcentaje

PERIODO	COMUNIDAD DE MADRID 16 y más			ESPAÑA 16 y más		
	Total	HOMBRES	MUJERES	Total	HOMBRES	MUJERES
2018 TI	2.948,9	1.525,8	1.423,1	18.874,2	10.284,0	8.590,2
2018 TII	2.987,4	1.552,1	1.435,3	19.344,1	10.528,3	8.815,7
2018 TIII	2.991,7	1.558,7	1.433,0	19.528,0	10.662,4	8.865,6
2018 TIV	3.035,6	1.567,8	1.467,8	19.564,6	10.653,1	8.911,5
MEDIA 2018	2.990,9	1.551,1	1.439,8	19.327,7	10.532,0	8.795,7
2019 TI	3.032,0	1.567,9	1.464,1	19.471,1	10.599,1	8.872,0
2019 TII	3.093,1	1.592,6	1.500,5	19.804,9	10.750,2	9.054,7
2019 TIII	3.096,2	1.607,6	1.488,6	19.874,3	10.824,5	9.049,8
2019 TIV	3.174,5	1.624,4	1.550,1	19.966,9	10.808,6	9.158,3
MEDIA 2019	3.098,9	1.598,1	1.500,8	19.779,3	10.745,6	9.033,7
VARIACIÓN INTERANUAL (%)	3,6	3,0	4,2	2,3	2,0	2,7

Fuente: Encuesta de Población Activa. INE

Los ocupados extranjeros han experimentado un aumento a destacar en nuestra Comunidad en 2019, 40.400 personas ocupadas más respecto al año anterior (9,6%), incremento mayor que el relativo al total poblacional madrileño (3,6%). En España este incremento ha sido de 196.600 personas, un 8,9%, que también es superior al experimentado por el conjunto nacional total (2,7%).

Tabla 8. Ocupados extranjeros 2018 y 2019

Ocupados extranjeros. Año 2018 y 2019

Unidades: Miles de personas y Porcentaje

PERIODO	Comunidad de Madrid	España
2018 TI	406,5	2.091,8
2018 TII	415,3	2.202,7
2018 TIII	426,5	2.232,3
2018 TIV	435,7	2.287,0
MEDIA 2018	421,0	2.203,5
2019 TI	450,1	2.310,0
2019 TII	453,4	2.392,2
2019 TIII	463,3	2.428,8
2019 TIV	478,6	2.469,3
MEDIA 2019	461,4	2.400,1
VARIACIÓN INTERANUAL (%)	9,6	8,9

Fuente: Encuesta de Población Activa. INE

El grupo de edad que mayor variación interanual de la ocupación ha experimentado es el relativo a personas de 55 a 64 años, 6,7%, aunque su peso sobre la ocupación total madrileña es de 16,1%. Entre los menores de 30 años también ha incrementado la ocupación por encima del crecimiento total madrileño, en un 3,9%.

Tabla 9. Ocupados por grupo de edad. Comunidad de Madrid 2018 y 2019

Ocupados por grupo de edad. Comunidad de Madrid, Año 2018 y 2019

Unidades: Miles de personas y porcentaje

PERIODO	16 y más	< 30	30-54	55-64
2018 TI	2.948,9	421,3	2.043,6	453,8
2018 TII	2.987,4	422,1	2.073,6	463,9
2018 TIII	2.991,7	420,6	2.071,4	468,0
2018 TIV	3.035,6	422,7	2.099,8	480,4
MEDIA 2018	2.990,9	421,6	2.072,1	466,5
2019 TI	3.032,0	415,9	2.109,1	474,5
2019 TII	3.093,1	431,2	2.131,7	497,8
2019 TIII	3.096,2	442,3	2.119,1	498,3
2019 TIV	3.174,5	462,5	2.152,4	519,6
MEDIA 2019	3.098,9	438,0	2.128,1	497,6
VARIACIÓN INTERANUAL (%)	3,6	3,9	2,7	6,7

Fuente: Encuesta de Población Activa. INE

Tasa de Ocupación

La tasa de ocupación media de 2019 en la Comunidad de Madrid ascendió a 56,2%, 5,8 puntos porcentuales por encima de la tasa nacional, de 50,4%.

La tasa de empleo ha mantenido una tendencia creciente a lo largo del último año, salvo en el tercer trimestre, correspondiente a los meses de verano, en el que ésta desciende de forma poco significativa y como consecuencia de la caída de la actividad económica relativa a este periodo. En 2019, la tasa de empleo ascendió 0,9 puntos porcentuales respecto al año 2018.

En España, la tasa de empleo aumenta levemente durante 2019 hasta el 50,6% en el cuarto trimestre del año, con una media anual de 50,4%, lo que supone una variación de 0,7 puntos respecto al año 2018.

Por sexo, son las mujeres las que en nuestra Comunidad han experimentado un incremento en su tasa de ocupación con 1,2 puntos más que en 2018, frente a un aumento de 0,7 puntos entre los hombres. En España se reproduce el mismo comportamiento, con un incremento de 0,7 puntos entre las mujeres y de 0,6 puntos entre los hombres.

Tabla 10. Tasas de empleo 2018 y 2018

Tasas de empleo. Año 2018 y 2019

Unidades: Porcentaje y puntos porcentuales

PERIODO	COMUNIDAD DE MADRID 16 y más			ESPAÑA 16 y más		
	Total	HOMBRES	MUJERES	Total	HOMBRES	MUJERES
2018 TI	54,8	59,9	50,2	48,7	54,5	43,1
2018 TII	55,3	60,6	50,4	49,8	55,8	44,2
2018 TIII	55,1	60,6	50,1	50,2	56,4	44,3
2018 TIV	55,7	60,7	51,1	50,1	56,2	44,5
MEDIA 2018	55,2	60,5	50,5	49,7	55,7	44,0
2019 TI	55,4	60,5	50,8	49,8	55,7	44,1
2019 TII	56,2	61,1	51,8	50,5	56,4	44,9
2019 TIII	56,0	61,3	51,1	50,5	56,6	44,8
2019 TIV	57,1	61,6	52,9	50,6	56,4	45,2
MEDIA 2019	56,2	61,2	51,7	50,4	56,3	44,8
VARIACIÓN INTERANUAL (puntos porcentuales)	0,9	0,7	1,2	0,7	0,6	0,7

Fuente: Encuesta de Población Activa. INE

Por grupos de edad, el que mayor incremento ha experimentado en el último año, ha sido el relativo a personas de 30 a 54 años con un aumento en su tasa de ocupación de 1,8 puntos porcentuales respecto al año anterior. Este grupo de edad, que es el mayoritario, ha alcanzado una tasa de ocupación de 82,5% en 2019. Le sigue el grupo de 55 a 64 años con un incremento de 1,7 puntos en su tasa. Sin embargo, los jóvenes menores de 30 años mantienen la tasa de ocupación que alcanzaron en 2018, por debajo de la variación registrada para la Comunidad de Madrid.

Tabla 11. Tasa de ocupación por grupo de edad. Comunidad de Madrid 2018 y 2019

Tasa de ocupación por grupo de edad. Comunidad de Madrid, Año 2018 y 2019

Unidades: Porcentaje y puntos porcentuales

PERIODO	16 y más	< 30	30-54	55-64
2018 TI	54,8	45,7	79,7	57,9
2018 TII	55,3	45,3	80,8	58,6
2018 TIII	55,1	44,8	80,7	58,7
2018 TIV	55,7	44,6	81,7	59,8
MEDIA 2018	55,2	45,1	80,7	58,7
2019 TI	55,4	43,5	82,0	58,5
2019 TII	56,2	44,7	82,8	60,8
2019 TIII	56,0	45,4	82,1	60,2
2019 TIV	57,1	46,9	83,2	62,2
MEDIA 2019	56,2	45,2	82,5	60,4
VARIACIÓN INTERANUAL (%)	0,9	0,0	1,8	1,7

Fuente: Encuesta de Población Activa. INE

Si la tasa de empleo de la Comunidad de Madrid (16 y más años) ha sido de 56,2%, entre los extranjeros, es más de 10 puntos superior, de 66,8%. Además la variación interanual de su tasa, ha sido positiva y de 0,7 puntos porcentuales. En España también aumentó 0,9 puntos situándose en 56,9%, casi diez puntos porcentuales por debajo de la tasa madrileña.

Tabla 12. Tasa de empleo de personas de nacionalidad extranjera 2018 y 2019

Tasa de empleo de personas de nacionalidad extranjera. Año 2018 y 2019

Unidades: Porcentaje y puntos porcentuales

PERIODO	Comunidad de Madrid	España
2018 TI	65,7	54,4
2018 TII	65,8	56,5
2018 TIII	66,3	56,4
2018 TIV	66,4	56,7
MEDIA 2018	66,1	56,0
2019 TI	67,2	56,2
2019 TII	66,5	57,3
2019 TIII	66,4	57,1
2019 TIV	66,9	57,0
MEDIA 2019	66,8	56,9
VARIACIÓN INTERANUAL (%)	0,7	0,9

Fuente: Encuesta de Población Activa. INE

Evolución de Ocupación

La tasa de empleo de la Comunidad de Madrid ha mantenido una tendencia positiva hasta 2007-2008, momento en el que comienza a decrecer hasta 2014. Ese año se produce otro cambio de tendencia y recupera sostenidamente hasta la actualidad. España sigue la misma pauta de comportamiento, solo que en unos niveles de unos cinco puntos porcentuales por debajo de nuestra región.

Gráfico 4. Tasa de empleo 16 años y más. Comunidad de Madrid

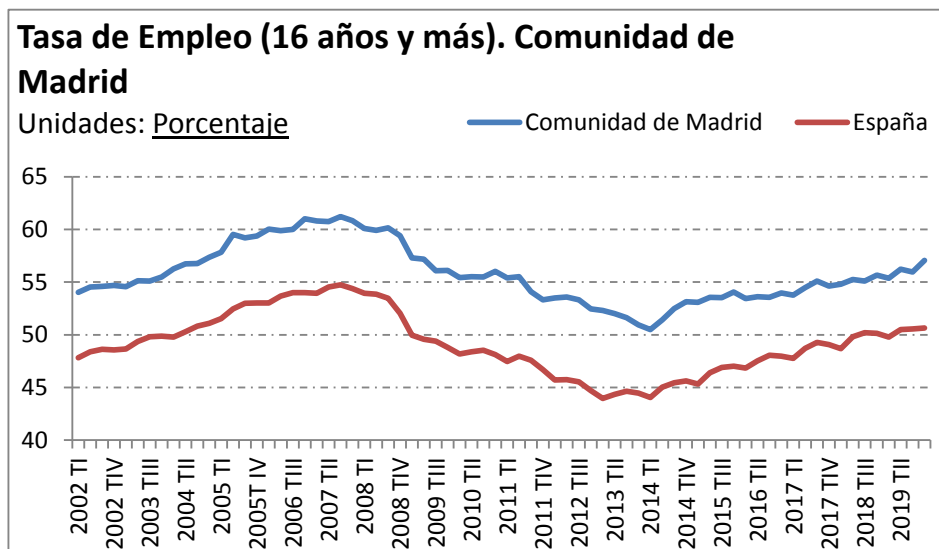

Fuente: Encuesta de Población Activa. INE

En términos absolutos, la población ocupada se mantuvo en una tendencia positiva importante hasta el año 2008, y a partir de ese momento pasa a descender hasta 2014, año en el que la ocupación alcanza un mínimo relativo, y crece después hasta la actualidad.

En España, la evolución de la población ocupada ha experimentado un comportamiento similar.

Gráfico 5. Ocupados 16 años y más. Comunidad de Madrid y España

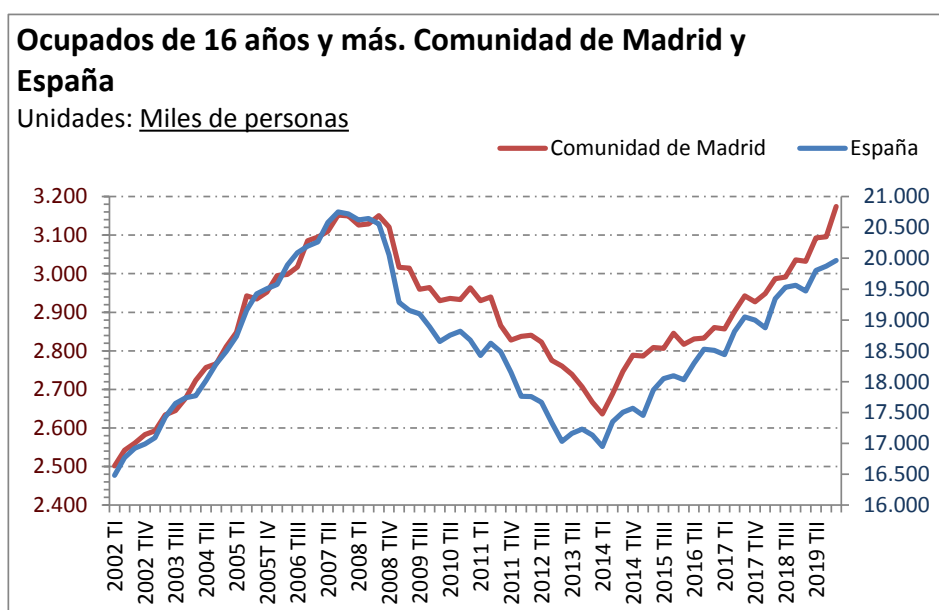

Fuente: Encuesta de Población Activa. INE

Comparativa por Comunidades Autónomas

La tasa de empleo de la Comunidad de Madrid, cerró el año 2019 siendo la más elevada del conjunto nacional con un 57,1%. Le siguen Baleares y Cataluña con un 56,2% y 55,1% respectivamente.

Gráfico 6. Tasas de empleo (%) 16 años y más. Trimestre IV 2019

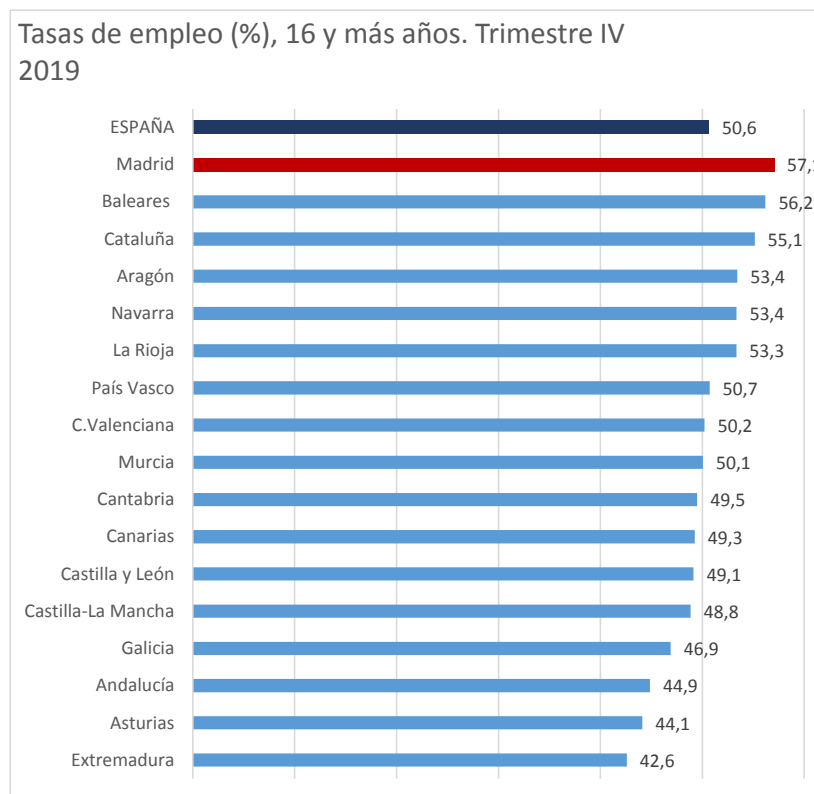

Fuente: Encuesta de Población Activa. INE

1.3 Paro

A lo largo del año 2019, el número de parados ha ido disminuyendo de forma sostenida en la Comunidad de Madrid según la Encuesta de Población Activa del INE. El número medio de parados del año, ha sido de 368.200 personas, tras descender un 11,5% respecto al año anterior (con 416.300 parados medios en el año 2018). Este descenso fue especialmente acusado entre los hombres (14,8% parados menos). Entre las mujeres descendió un 8,4%.

En España, el paro también ha disminuido de manera sostenida a lo largo del último año 2019, alcanzando la cifra de 3.247.800 parados en media anual, lo que supone un descenso de 6,6%. Este descenso es algo inferior al registrado por la Comunidad de Madrid (11,5%). En España, el paro masculino desciende de forma más intensa que entre las mujeres (8,8% y 4,7% respectivamente), al igual que en la Comunidad de Madrid.

Tabla 13. Número de parados. Comunidad de Madrid

Número de parados. Comunidad de Madrid

Unidades: Miles de personas

PERIODO	COMUNIDAD DE MADRID 16 y más			ESPAÑA 16 y más		
	Total	HOMBRES	MUJERES	Total	HOMBRES	MUJERES
2018 TI	456,2	225,1	231,1	3.796,1	1.840,7	1.955,4
2018 TII	410,3	199,0	211,3	3.490,1	1.673,9	1.816,2
2018 TIII	402,5	196,6	205,9	3.326,0	1.609,6	1.716,4
2018 TIV	396,2	195,1	201,1	3.304,3	1.574,1	1.730,2
MEDIA 2018	416,3	203,9	212,3	3.479,1	1.674,6	1.804,5
2019 TI	401,9	186,6	215,3	3.354,2	1.570,5	1.783,8
2019 TII	364,6	173,0	191,6	3.230,6	1.534,1	1.696,5
2019 TIII	354,1	166,9	187,1	3.214,4	1.500,5	1.713,9
2019 TIV	352,3	168,6	183,8	3.191,9	1.506,1	1.685,8
MEDIA 2019	368,2	173,8	194,4	3.247,8	1.527,8	1.720,0
VARIACIÓN INTERANUAL (%)	-11,5	-14,8	-8,4	-6,6	-8,8	-4,7

Fuente: Encuesta de Población Activa. INE

En cuanto a la evolución a largo plazo del número de parados, hasta el año 2007, el paro se mantuvo estable en torno a niveles de 200.000 parados. En el año 2007, el paro comenzó un incremento muy importante relacionado con la crisis económica financiera internacional. La recuperación comenzó en 2013, y desde entonces se ha mantenido una tendencia decreciente importante aunque sin lograr recuperar los niveles de paro previos a la crisis.

Gráfico 7. Parados 16 años y más. Comunidad de Madrid y España

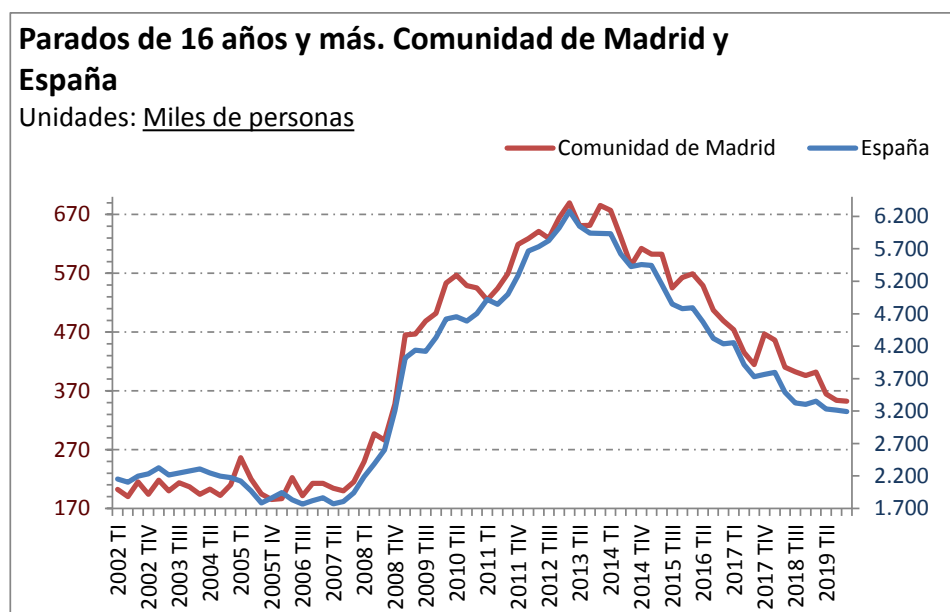

Fuente: Encuesta de Población Activa. INE

Tasa de paro

La tasa de paro de la Comunidad de Madrid ha ido descendiendo de forma sostenida a lo largo del año 2019. El año se inicia con una tasa de paro de 11,7% y termina con una tasa de 10,0%. La tasa de paro media del año 2019 ha sido de 10,6%, tras descender 1,6 puntos porcentuales respecto a la tasa de paro media de 2018. Por sexo, la tasa de paro femenina media anual, desciende 1,4 puntos porcentuales situándose en 11,5% y la tasa de paro masculina desciende en 1,8 puntos situándose en el 9,8%.

En España, también desciende la tasa de paro de forma sostenida a lo largo del año 2019. Se inicia con una tasa de 14,7% y el año concluye con una tasa de 13,8%. La tasa media de paro del año 2019 es de 14,1%, tras descender 1,2 puntos porcentuales respecto al año anterior. En la Comunidad de Madrid este descenso ha sido mayor, con un retroceso de 1,6 puntos.

Por sexo, al igual que en la Comunidad de Madrid, los hombres experimentan un decremento mayor en su tasa de paro media, que situándose en 12,4%, retrocede en 1,3 puntos porcentuales. Entre las mujeres, la tasa de paro media de 2019 se situó en 16,0% tras descender un punto respecto a 2018.

Tabla 14. Tasa de paro. Comunidad de Madrid

Tasa de paro. Comunidad de Madrid

Unidades: Porcentaje y puntos porcentuales

PERIODO	COMUNIDAD DE MADRID 16 y más			ESPAÑA 16 y más		
	Total	HOMBRES	MUJERES	Total	HOMBRES	MUJERES
2018 TI	13,4	12,9	14,0	16,7	15,2	18,5
2018 TII	12,1	11,4	12,8	15,3	13,7	17,1
2018 TIII	11,9	11,2	12,6	14,6	13,1	16,2
2018 TIV	11,5	11,1	12,0	14,4	12,9	16,3
MEDIA 2018	12,2	11,6	12,9	15,3	13,7	17,0
2019 TI	11,7	10,6	12,8	14,7	12,9	16,7
2019 TII	10,5	9,8	11,3	14,0	12,5	15,8
2019 TIII	10,3	9,4	11,2	13,9	12,2	15,9
2019 TIV	10,0	9,4	10,6	13,8	12,2	15,5
MEDIA 2019	10,6	9,8	11,5	14,1	12,4	16,0
VARIACIÓN INTERANUAL (puntos porcentuales)	-1,6	-1,8	-1,4	-1,2	-1,3	-1,0

Fuente: Encuesta de Población Activa. INE

Gráfico 8. Tasa de paro 16 años y más. Comunidad de Madrid

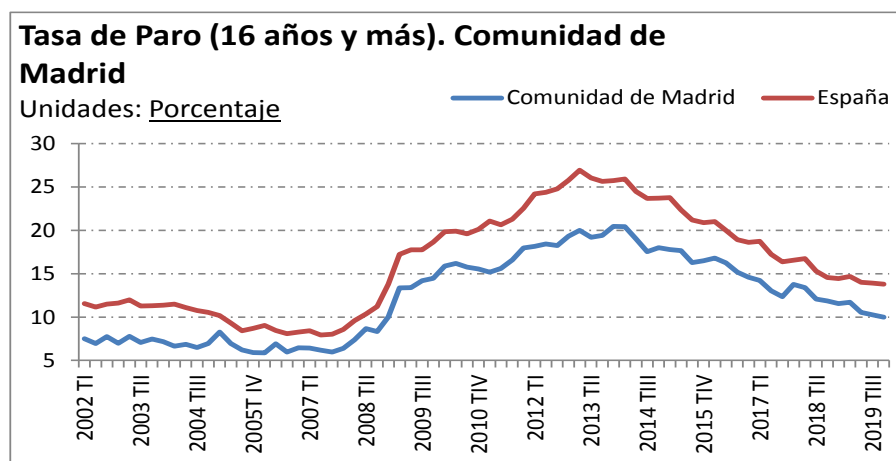

Fuente: Encuesta de Población Activa. INE

Jóvenes menores de 30 años, y personas de 55 a 64 años de edad

La tasa de paro juvenil (menores de 30 años) de la Comunidad de Madrid ha ido descendiendo de forma sostenida a lo largo del año 2019. El año se inicia con una tasa de paro de 22,2% y termina con una tasa de 17,0%. La tasa media de paro en 2019 ha sido de 19,3% tras descender 1,6 puntos porcentuales respecto a 2018. En España la tasa de paro juvenil de 2019 también descendió en una magnitud similar, con un descenso de 1,5 puntos respecto al año anterior.

El número de jóvenes parados se situó en 2019 (media de los cuatro trimestres del año) en 104.800 personas, y en 899.500 en España. Las cifras relativas al cuarto trimestre del año (últimos datos publicados por el INE), son más bajas dado que las cifras han evolucionado en forma de descenso.

Tabla 15. Parados y tasas de paro de menores de 30 años. Comunidad de Madrid y España

Parados y tasas de paro, menores de 30 años. Comunidad de Madrid y España

Unidades: Miles de personas y porcentaje

PERIODO	COMUNIDAD DE MADRID <30		ESPAÑA <30	
	Valor absoluto	Tasa de paro	Valor absoluto	Tasa de paro
2018 TI	106,7	20,2	987,7	28,1
2018 TII	108,6	20,5	955,8	26,5
2018 TIII	111,0	20,9	934,5	25,2
2018 TIV	119,0	22,0	902,5	25,1
MEDIA 2018	111,3	20,9	945,1	26,2
2019 TI	118,5	22,2	915,0	25,9
2019 TII	102,3	19,2	896,2	24,8
2019 TIII	103,7	19,0	920,2	24,4
2019 TIV	94,7	17,0	866,5	23,8
MEDIA 2019	104,8	19,3	899,5	24,7
VARIACIÓN INTERANUAL (% y puntos porcentuales)	-6,5	-1,6	-45,6	-1,5

Fuente: Encuesta de Población Activa. INE

La tasa de paro de mayores de 55 a 64 años de edad, de la Comunidad de Madrid no ha experimentado una evolución de descenso sostenido al igual que ha ocurrido para el total de parados y entre los jóvenes. La tasa de paro de las personas en la última etapa laboral ha descendido durante los tres primeros trimestres del año 2019, para repuntar en el último trimestre, cerrando el año con una tasa de 12,4% en nuestra región en el cuarto trimestre. La tasa media de paro de 2019 para este intervalo de edad ha sido de 11,2%, y se ha mantenido estable tras descender de forma no significativa (-0,02 puntos porcentuales) respecto a 2018.

En España, la evolución ha sido similar, con un descenso hasta el tercer trimestre del año y un repunte en la etapa final de 2019. La tasa de paro medio en 2019 para las personas de 55 a 64 años ha sido de 12,6% tras descender 1,1 puntos respecto al año anterior.

Tabla 16. Parados y tasas de paro de personas de 55 a 64 años. Comunidad de Madrid y España

Parados y tasas de paro, personas de 55 a 64 años. Comunidad de Madrid y España

Unidades: Miles de personas y porcentaje

PERIODO	COMUNIDAD DE MADRID 55-64		ESPAÑA 55-64	
	Valor absoluto	Tasa de paro	Valor absoluto	Tasa de paro
2018 TI	63,1	12,2	545,3	15,3
2018 TII	59,5	11,4	502,8	14,0
2018 TIII	52,9	10,2	454,0	12,6
2018 TIV	61,6	11,4	487,7	13,2
MEDIA 2018	59,3	11,3	497,5	13,8
2019 TI	63,2	11,7	481,6	13,0
2019 TII	61,0	10,9	475,9	12,6
2019 TIII	54,8	9,9	461,8	12,2
2019 TIV	73,3	12,4	499,8	12,8
MEDIA 2019	63,1	11,2	479,8	12,6
VARIACIÓN INTERANUAL (% y puntos porcentuales)	3,8	0,0	-17,7	-1,1

Fuente: Encuesta de Población Activa. INE

Sectores de Actividad

Por sectores de actividad, no disponemos de tasas de paro por motivos metodológicos de la Encuesta de Población Activa, ya que esta encuesta solo ofrece la actividad económica desde la que las personas fueron expulsadas al paro en el último año, y si están paradas desde hace más de un año, se pierde dicha información, por lo tanto las tasas de paro por sectores de actividad incurrir en un error metodológico. Por ello, pasamos a analizar los valores absolutos del paro por sectores de actividad teniendo en consideración que las personas paradas desde hace un año o más, no disponen de esta información.

En la Comunidad de Madrid, descendió el paro en todos los sectores de actividad en el año 2019 respecto a 2018 excepto en la Industria, con un aumento de 22,6%, aunque no hay que perder de vista que este descenso relativo suponen un descenso de tan solo 2.300 personas en términos absolutos dado que la industria en nuestra región no tiene un peso muy elevado en cuanto a paro. En España desciende el paro en todos los sectores excepto en el sector de la Construcción que aumenta en un 1,9%.

El análisis del paro por sectores de actividad en la EPA se ve muy condicionado por la metodología de la EPA, explicada en el primer párrafo de este epígrafe, y hace poco fiable el análisis de su evolución por sectores de actividad.

Tabla 17. Parados por sector de actividad. Comunidad de Madrid y España

Parados por sector de actividad. Comunidad de Madrid y España

Unidades: Miles de personas

PERIODO	COMUNIDAD DE MADRID					ESPAÑA					
	TOTAL	Industria	Construcción	Servicios	No clasificables	TOTAL	Agricultura	Industria	Construcción	Servicios	No clasificables
2018 TI	456,2	15,3	28,2	168,4	244,3	3.796,1	206,5	182,7	154,6	1.325,0	1.927,2
2018 TII	410,3	7,1	12,4	158,5	232,2	3.490,1	186,5	163,6	123,1	1.143,9	1.873,0
2018 TIII	402,5	9,8	15,4	151,9	225,3	3.326,0	194,3	161,6	132,4	1.085,3	1.752,3
2018 TIV	396,2	9,3	21,5	152,0	213,4	3.304,3	173,1	171,3	129,1	1.169,6	1.661,2
MEDIA 2018	416,3	10,4	19,4	157,7	228,8	3.479,1	190,1	169,8	134,8	1.181,0	1.803,4
2019 TI	401,9	13,9	18,6	160,0	208,0	3.354,2	173,7	179,9	131,6	1.239,4	1.629,7
2019 TII	364,6	15,8	14,9	139,7	193,5	3.230,6	183,3	165,6	134,7	1.154,6	1.592,5
2019 TIII	354,1	8,6	17,9	147,3	179,0	3.214,4	203,3	149,8	137,7	1.146,0	1.577,5
2019 TIV	352,3	12,6	19,4	148,6	170,6	3.191,9	184,0	161,4	145,5	1.168,7	1.532,3
MEDIA 2019	368,2	12,7	17,7	148,9	187,8	3.247,8	186,0	164,2	137,4	1.177,2	1.583,0
VARIACIÓN INTERANUAL (%)	-11,5	22,6	-8,7	-5,6	-17,9	-6,6	-2,1	-3,3	1,9	-0,3	-12,2

Fuente: Encuesta de Población Activa. INE

2. PARO REGISTRADO

En esta sección se analiza el mercado de trabajo madrileño desde los datos del paro registrado por los Servicios Públicos de Empleo.

2.1 Evolución mensual del paro registrado en la CM y España 2019

La cifra de paro registrado a 31 de diciembre de 2019 en la Comunidad de Madrid es de 339.332, lo que supone un aumento interanual de 34 desempleados (0,01%). Entre los hombres hay 1.171 desempleados más que hace un año (0,82%), mientras que entre las mujeres se produce un descenso de 1.137 (-0,58%).

Gráfico 9. Evolución mensual del paro registrado por sexo. Comunidad de Madrid 2019

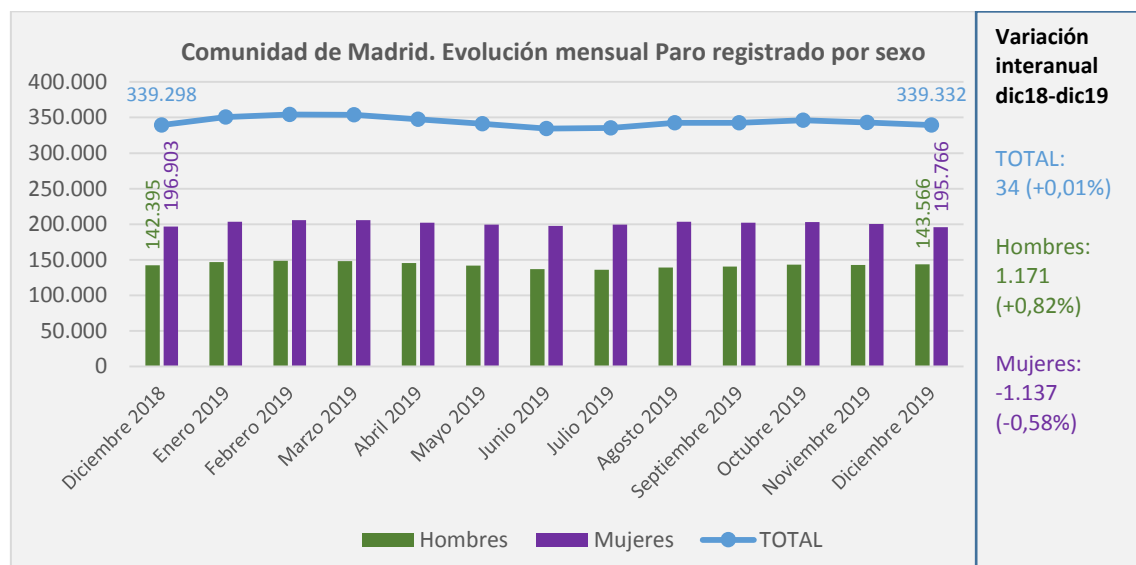

Fuente: Servicio Público de Empleo de la Comunidad de Madrid

En el caso de España, la variación interanual para ambos sexos es del -1,21%, siendo del -0,66% para los hombres y del -1,60% para las mujeres.

Gráfico 10. Evolución mensual del paro registrado por sexo. España 2019

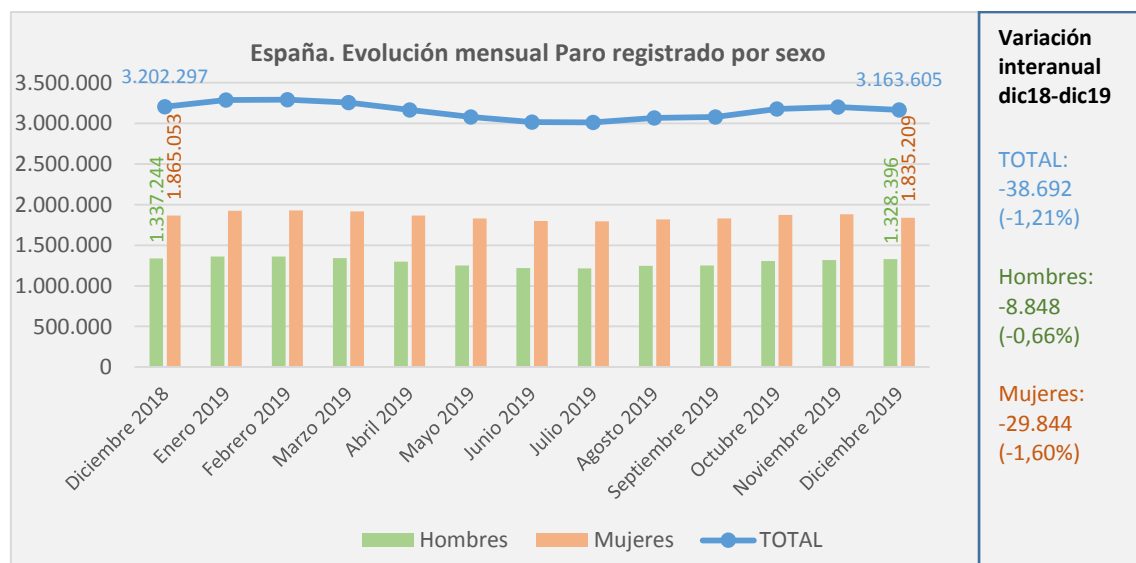

Fuente: Servicio Público de Empleo Estatal (SEPE)

Tanto en la Comunidad de Madrid como en España, el paro femenino es superior al masculino en todos los meses del año. De media en 2019, la contribución de las mujeres al paro registrado en nuestra región representa el 58,56% frente al 41,44% de los hombres, diferencia de 17 pp. En el caso de España, la aportación de mujeres y hombres al paro es del 59,00% vs 41,00%, diferencia de 18 puntos porcentuales.



En la Comunidad de Madrid, la variación interanual del paro según tramos de edad para los menores de 25 años se incrementa un 0,97%, desciende un 2,87% entre las personas de 25 a 44 años y aumenta un 2,14% para aquellos con 45 y más años.

La aportación promedio de los jóvenes menores de 25 años es del 7,71%, del 40,34% para los desempleados de 25 a 44 y del 51,94% para los de 45 años en adelante.

Gráfico 11. Evolución mensual del paro registrado por edad. Comunidad de Madrid 2019

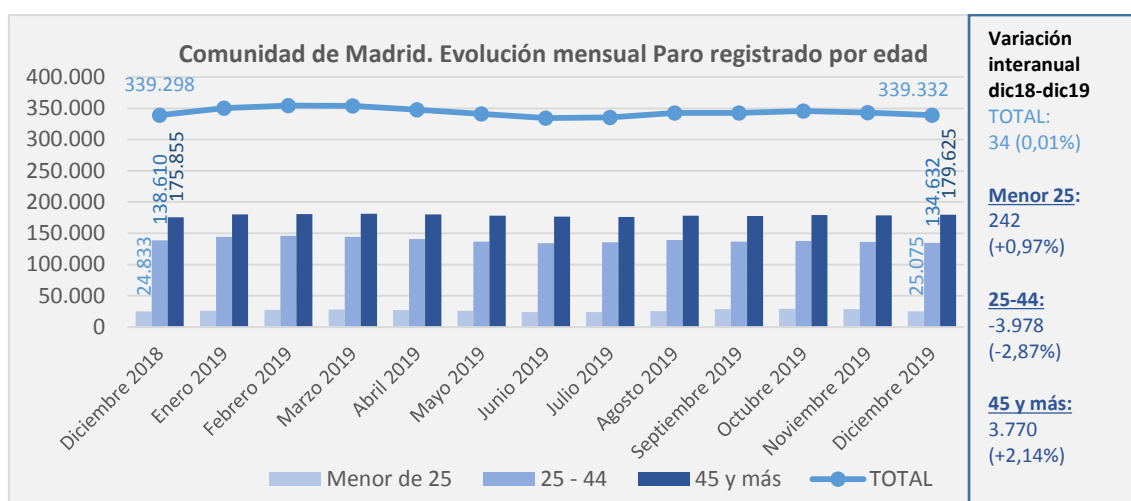

Fuente: Servicio Público de Empleo de la Comunidad de Madrid

En España, se produce un descenso del paro entre los jóvenes menores de 25 (-0,20%) y entre las personas de 25 a 44 años (-3,98%). Sube, por el contrario para los que tienen 45 y más años (0,92%). La contribución al paro promedio de los menores de 25 es del 7,89%, de entre 25 a 44 años del 40,82% y del 51,29% para los de 45 y más años.

Gráfico 12. Evolución mensual del paro registrado por sexo. España 2019

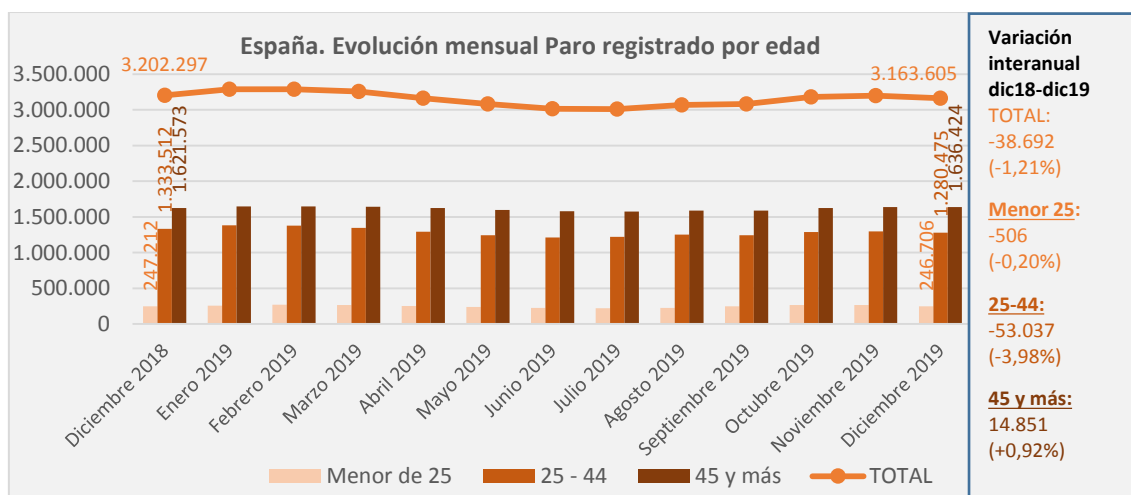

Fuente: Servicio Público de Empleo Estatal (SEPE)



En la Comunidad de Madrid, el sector Agrario participa del paro promedio en 2019 con un porcentaje muy bajo (0,81%), la industria aporta el 6,14%, la construcción el 7,91% y el mayor número de desempleados se dan en el sector Servicios, cuya contribución es del 78,33%. Las personas sin empleo anterior son el 6,81% de los parados.

La variación interanual es favorable en todos los sectores (variaciones negativas), excepto para el sector Servicios, que sufre un incremento del 0,52%, con 1.362 desempleados más.

Gráfico 13. Evolución mensual del paro registrado por sector. Comunidad de Madrid 2019

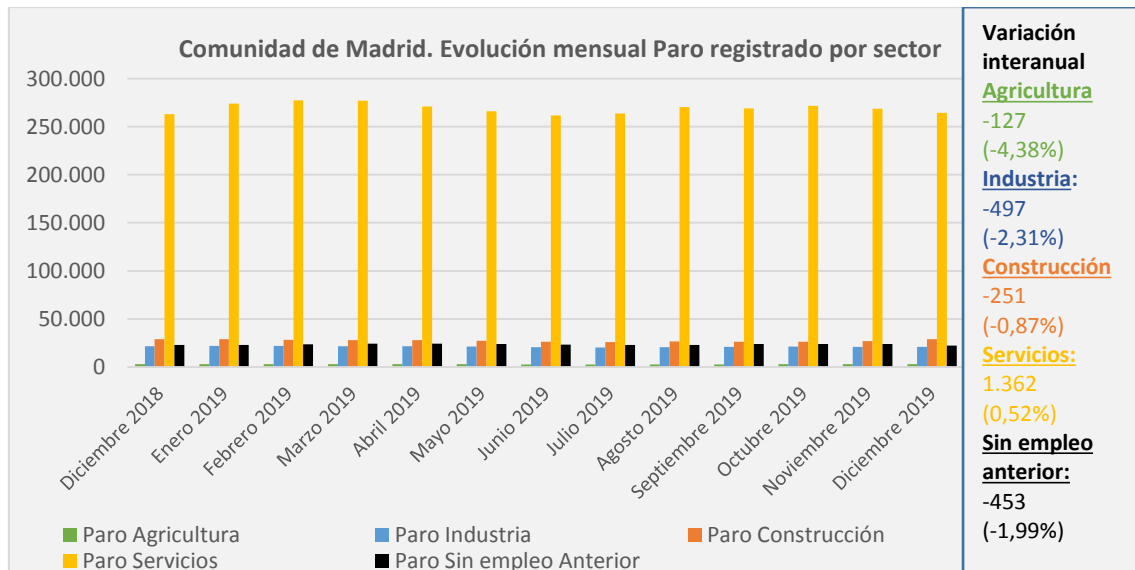

Fuente: Servicio Público de Empleo de la Comunidad de Madrid

En España, el sector Agrario supone el 4,65% del paro promedio en 2019, Industria el 8,61%, Construcción el 8,23% y Servicios el 69,92%. Las personas sin empleo anterior el 8,59%.

Las variaciones interanuales muestran que ha bajado el paro en todos los sectores, excepto en Agricultura que ha incrementado el número de desempleados en 2.189 (1,58%).

Gráfico 14. Evolución mensual del paro registrado por sector. España 2019

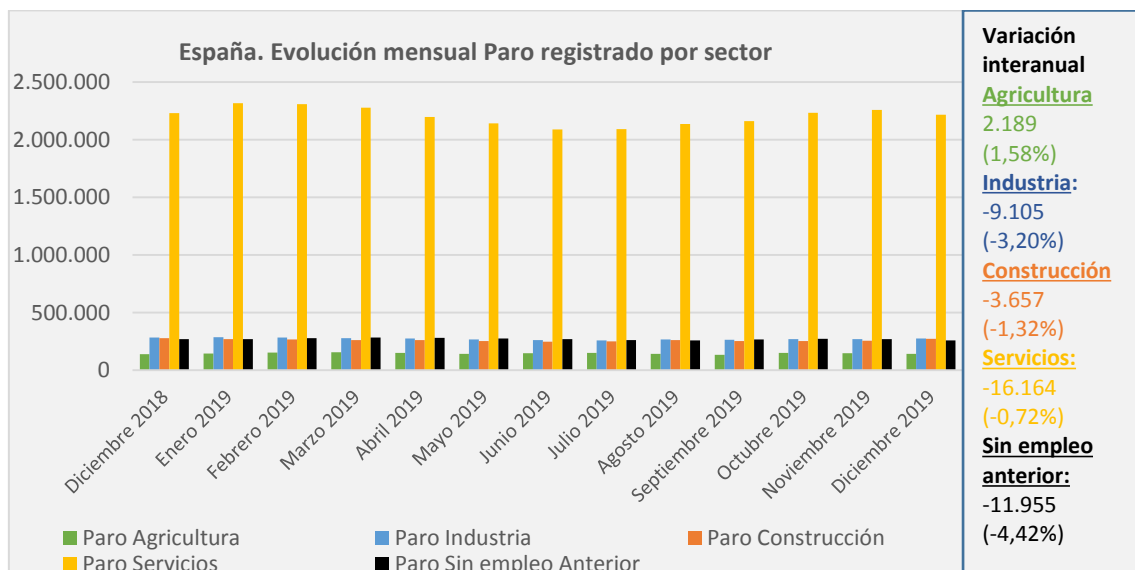

Fuente: Servicio Público de Empleo Estatal (SEPE)

2.2 Evolución de paro promedio anual en la CM y España 2011-2019

La evolución del paro promedio en la Comunidad de Madrid en el periodo 2011 a 2019, parte de 480.502 desempleados y finaliza con 344.266, lo que supone una reducción de 136.236 personas (-28,35%). En el caso de España también se produce una disminución importante del paro en 1.108.408 desempleados (-26,04%), aunque en menor medida que la registrada en la Comunidad de Madrid.

El máximo dato de paro promedio se registra en el año 2013, con 554.312 desempleados en la región y 4.845.302 en España; alcanzando en 2019 la cifra más baja de paro en el periodo de estudio, tanto en Madrid como en España.

Gráfico 15. Evolución del paro promedio 2011-2019

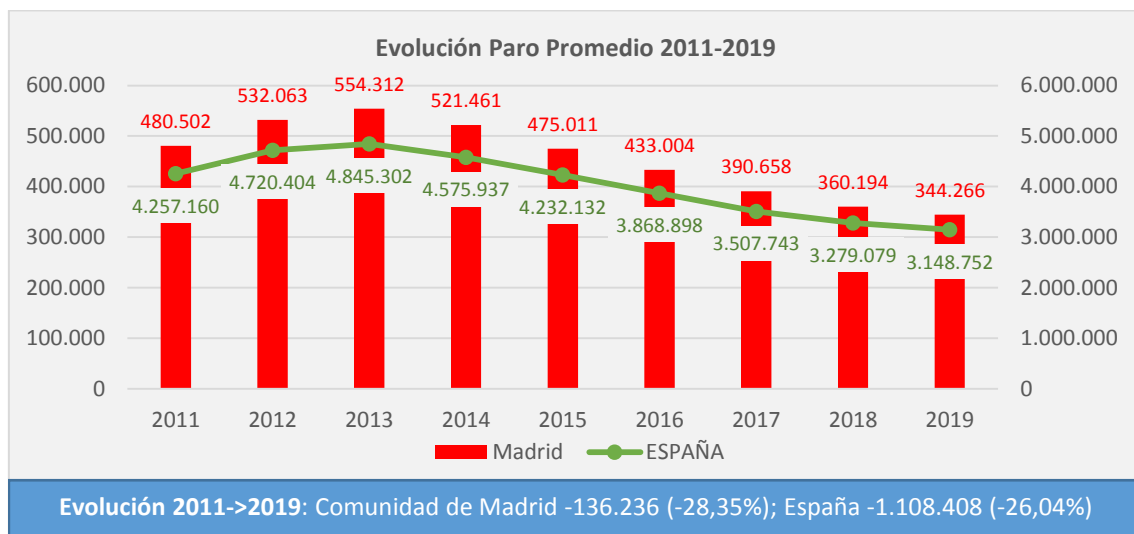

Fuente: Servicio Público de Empleo Estatal (SEPE)

Las variaciones interanuales de 2011 a 2019 se pueden observar en el gráfico siguiente. En la Comunidad de Madrid se aprecia un crecimiento del paro en los años 2012 y 2013 (10,73% y 4,18% respectivamente), siguiendo a continuación una senda constante de disminución del paro; aunque la tendencia cambia a partir del 2017 (-9,78%), cuando los descensos se han visto moderados, llegando a 2019 con una variación interanual del paro promedio del -4,42%. En España, las variaciones interanuales siguen la misma directriz.

Gráfico 16. Variación interanual del paro promedio 2012-2019



Fuente: Servicio Público de Empleo Estatal (SEPE)

Gráfico 17. Variación del paro promedio de 2011 a 2019

- La evolución en el resto de Comunidades Autónomas muestra que el mayor descenso del paro promedio se produce en Baleares (-41,58%), seguido de Cataluña y Aragón (-36,35% y -33,54%, respectivamente).
- Madrid es la octava comunidad con mejor evolución, con un descenso superior al de España.
- Las comunidades con peor progreso en el periodo 2011 a 2019 son Asturias y Andalucía, además de Ceuta y Melilla.

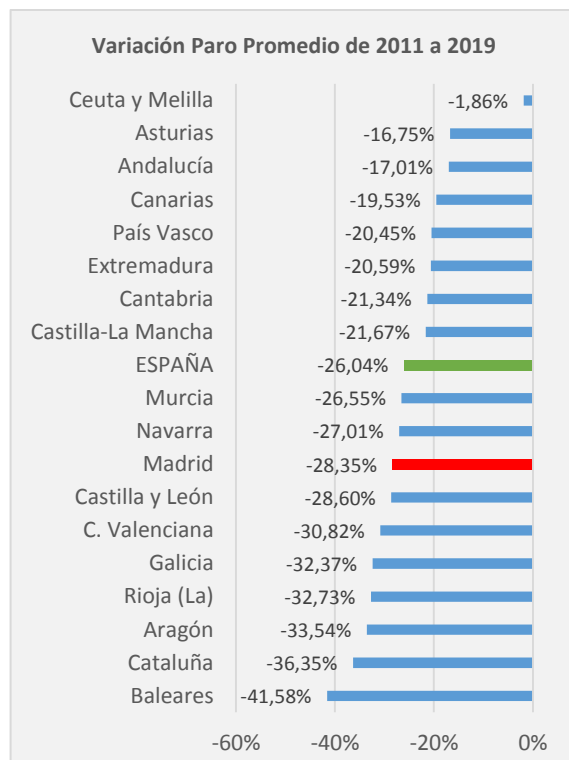

Fuente: Servicio Público de Empleo Estatal (SEPE)



La evolución del paro promedio según el sexo de la persona desempleada se puede observar en los gráficos siguientes. En el caso de los hombres pasa de 234.629 a 142.669, lo que supone una reducción del 39,19%, entre las mujeres el descenso es considerablemente menor del 18,01%.

En la Comunidad de Madrid, la ratio entre hombres y mujeres en el año 2011 era del 48,83% vs 51,17%, respectivamente, es decir, una diferencia de 2,34 puntos porcentuales, sin embargo dicha proporción ha ido aumentando con el paso del tiempo, llegando a ser en 2019 de 17 pp.

Gráfico 18. Evolución del paro promedio por sexo 2011-2019. Comunidad de Madrid

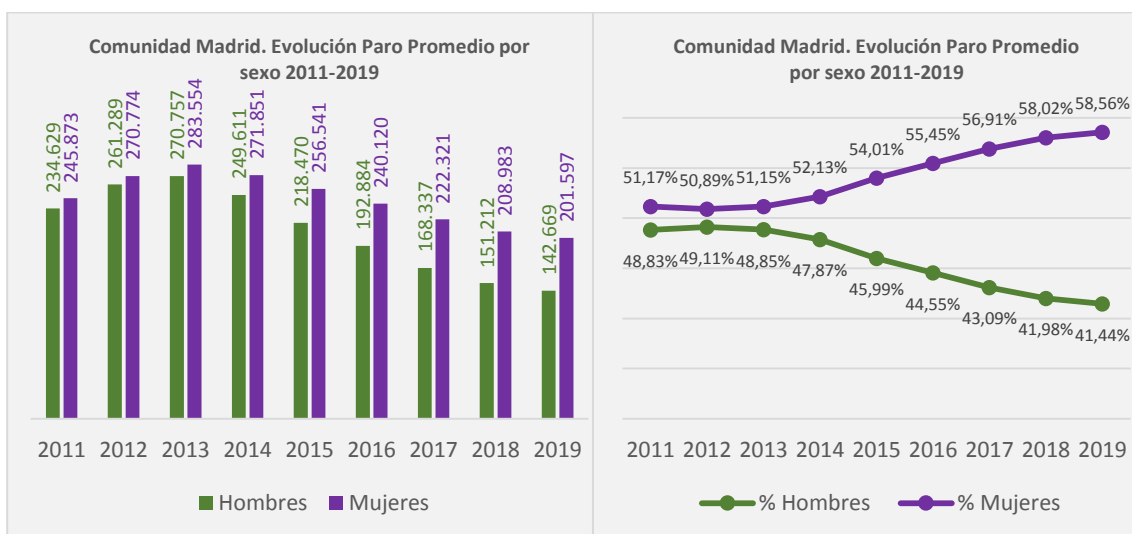

Fuente: Servicio Público de Empleo de la Comunidad de Madrid

En el caso de España, se observa un comportamiento similar, reduciéndose el paro masculino en un 38,62% y el femenino un 13,75%. La aportación entre hombres y mujeres al nivel de paro en 2011 es de 49,41% vs 50,59% (1,19 puntos porcentuales), pasando a una proporción mucho más desigual en 2019: hombres 41,00% frente al 59% de las mujeres (diferencia de 18 pp).

Gráfico 19. Evolución del paro promedio por sexo 2011-2019. España

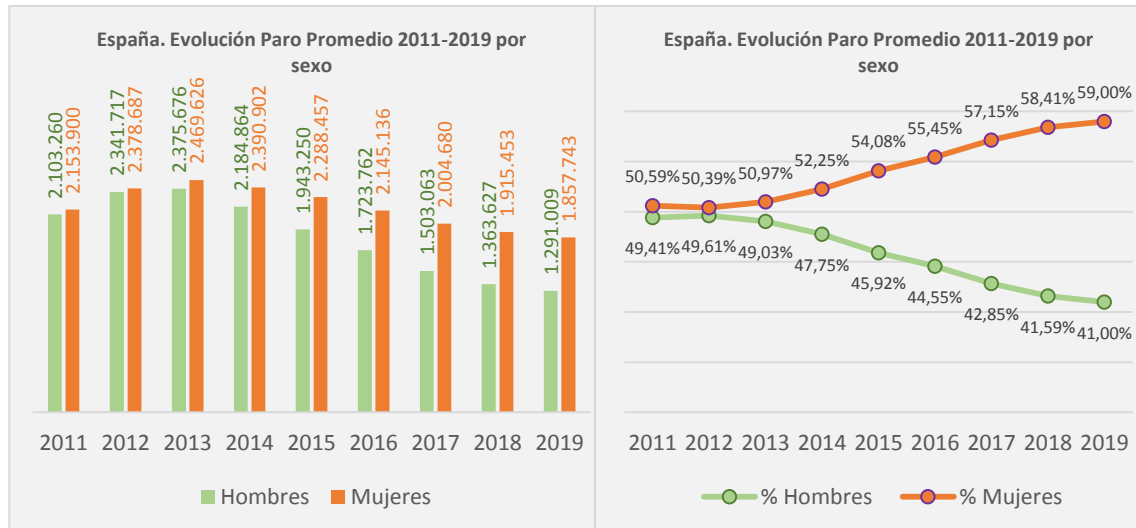

Fuente: Servicio Público de Empleo Estatal (SEPE)

En el resto de comunidades autónomas las variaciones de 2011 a 2019 se muestran en los gráficos siguientes. Tanto en hombres como en mujeres, la Comunidad de Madrid tiene una evolución mejor que la de España, situándose como la novena mejor en el caso de los varones y la séptima para la población femenina desempleada.

Gráfico 20. Variación del paro promedio de 2011 a 2019 Hombres y Mujeres

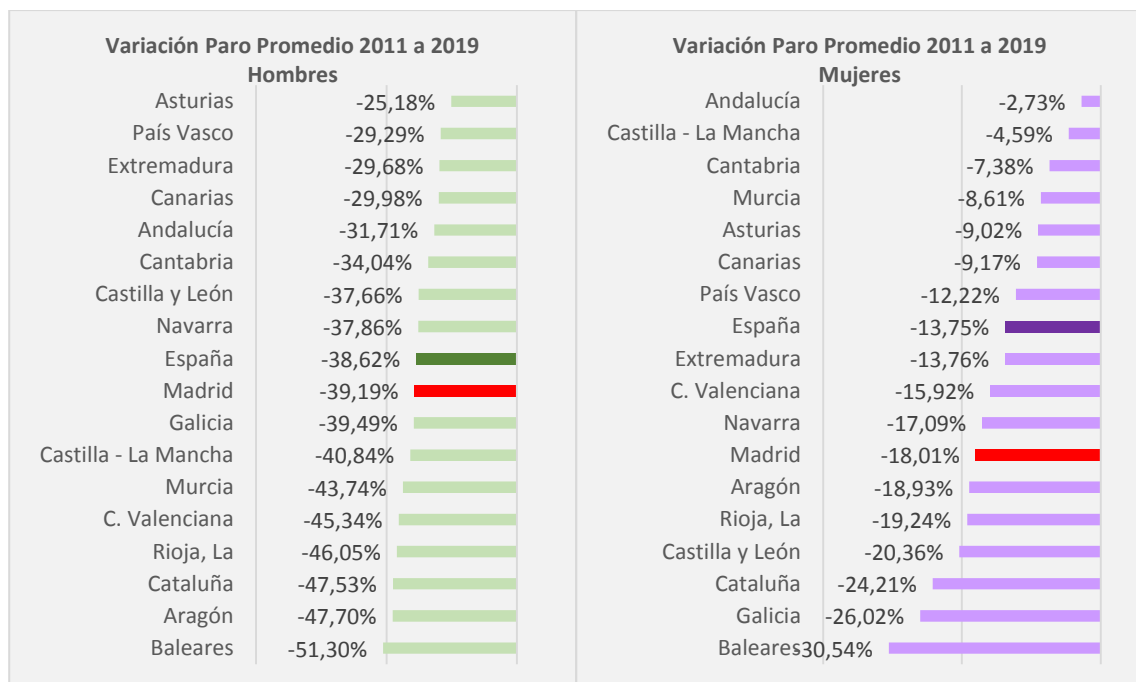

Fuente: Servicio Público de Empleo Estatal (SEPE)

La evolución para la variable edad de 2011 a 2019 se puede observar en los gráficos mostrados a continuación. En la Comunidad de Madrid se produce un descenso importante en los grupos de edad de los jóvenes menores de 25 (-46,14%) y entre los desempleados de 25 a 44 años (-46,42%); y por el contrario sube para los de 45 y más años (3,97%).

De hecho las aportaciones de cada uno de los grupos al paro promedio han cambiado considerablemente: en 2011 eran del 10,26%; 53,94%; 35,79% y en 2019 son 7,71%; 40,34%; 51,94%, siendo las franjas de edad de 25-44 y 45 en adelante las que experimentan los mayores cambios.

Gráfico 21. Evolución del paro promedio por edad 2011-2019. Comunidad de Madrid

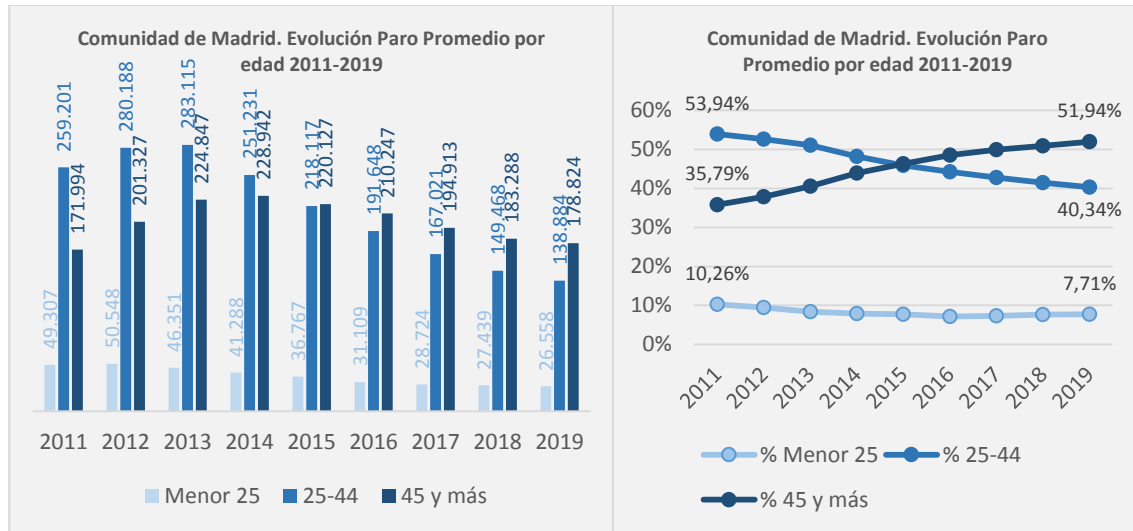

Fuente: Servicio Público de Empleo de la Comunidad de Madrid

En el caso de España, el patrón es similar al descrito anteriormente. Descenso del 45,44% para los menores de 25 años de 2011 a 2019, reducción del 42,85% para las personas de 25 a 44 años y crecimiento del 3,99% para los de 45 y más años.

Asimismo se producen variaciones similares en las aportaciones en cada grupo al nivel de paro.

Gráfico 22. Evolución del paro promedio por edad 2011-2019. España

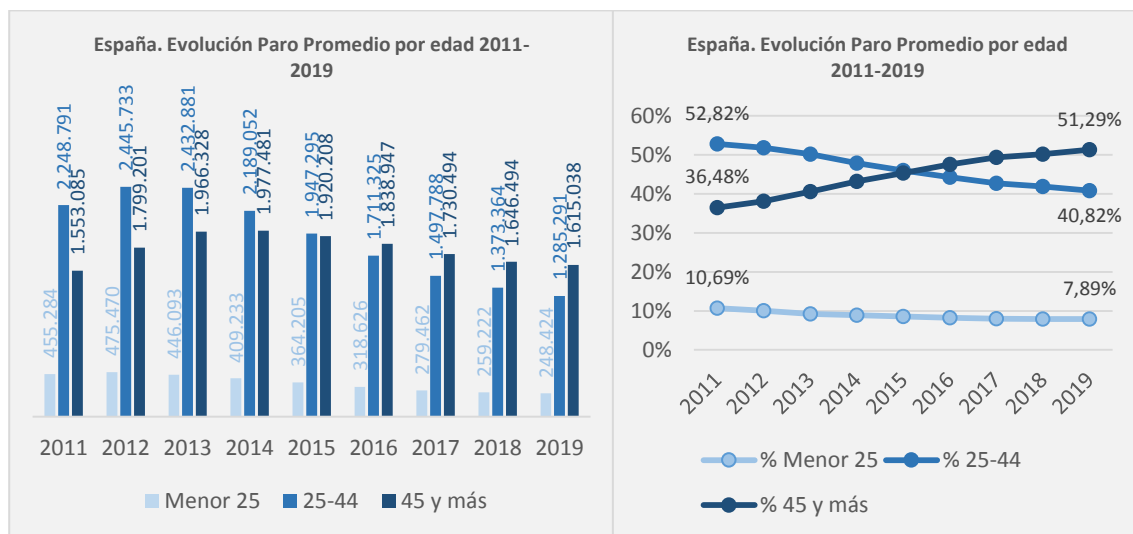

Fuente: Servicio Público de Empleo Estatal (SEPE)

A continuación se presentan las variaciones de 2011 a 2019 para el resto de CC.AAA. En los tres grupos de edad, las variaciones de la Comunidad de Madrid son mejores que las de España.

Gráfico 23. Variación del paro promedio por edad de 2011 a 2019

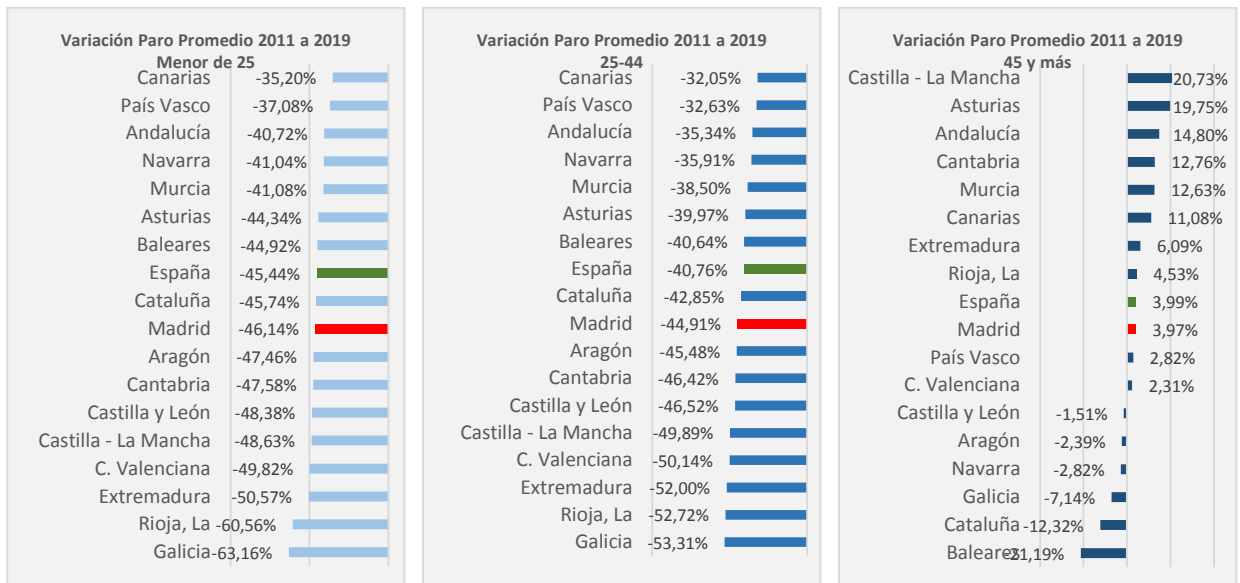

Fuente: Servicio Público de Empleo Estatal (SEPE)



En la Comunidad de Madrid, el sector que aglutina al mayor número de desempleados es el de Servicios, en 2011 con 342.678 personas aportaba el 58,65%, mientras que en 2019 son 269.674 desempleados que suponen el 78,33% del paro regional. El segundo sector con más parados es la Construcción, seguido de Industria y el último es el sector agrícola.

En el gráfico de la derecha se muestra la evolución del peso relativo de los distintos sectores con el paso del tiempo, Servicios es el único que aumenta (del 71,32% en 2011 al 78,33 en 2019), junto con los desempleados “sin empleo anterior”.

Gráfico 24. Evolución del paro promedio por sector 2011-2019. Comunidad de Madrid

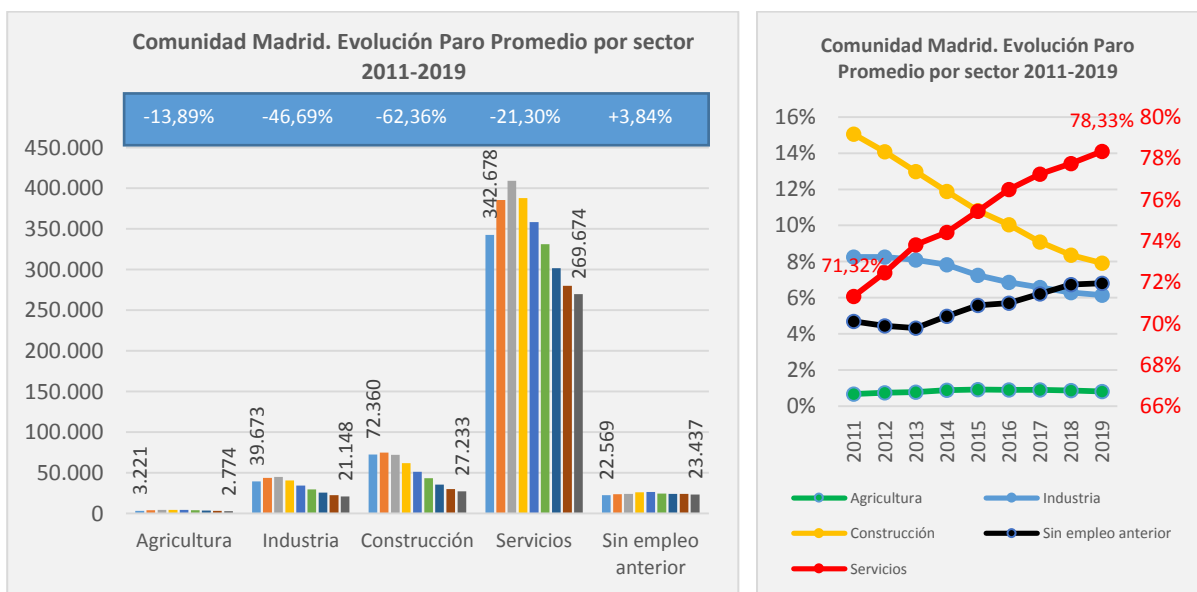

Fuente: Servicio Público de Empleo Comunidad de Madrid

En España, el sector Servicios también es el que tiene más importancia, aunque el peso relativo es menor que en la Comunidad de Madrid: en 2011 su aportación era del 58,65% y en 2019 es del 69,92%.

Tanto en España como en la Comunidad de Madrid, el mayor nivel de desempleo en el sector Servicios se dio en el año 2013, iniciándose a partir de entonces un descenso continuo que se mantiene hasta la fecha.

Gráfico 25. Evolución del paro promedio por sector 2011-2019. España

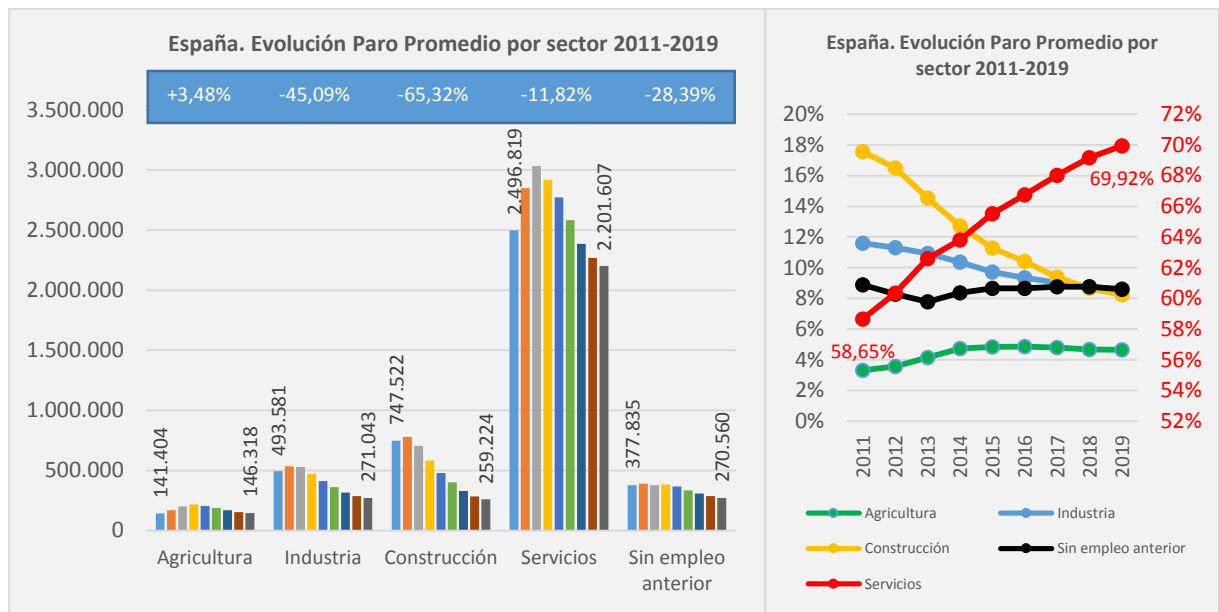

Fuente: Servicio Público de Empleo Estatal (SEPE)

Las variaciones del paro promedio de 2011 a 2019 se presentan en los gráficos siguientes:

- **Agricultura:** +3,48% en España y del -13,89% en la Comunidad de Madrid (séptima CCA con mejor evolución).
- **Industria:** -45,09% en España, -46,69% en Madrid (quinta comunidad con descenso más acusado).
- **Construcción:** -65,32% en España, siendo en la región del -62,36% (peor dato que en España).
- **Servicios:** -11,82% en España y del -21,30% en la Comunidad de Madrid. La evolución en la región ha estado 10 puntos porcentuales por encima de la del Estado.
- **Sin empleo anterior:** en España desciende un 28,39%, mientras que en Madrid aumenta un 3,84%.

Gráfico 26. Variación del paro promedio por sector de 2011 a 2019

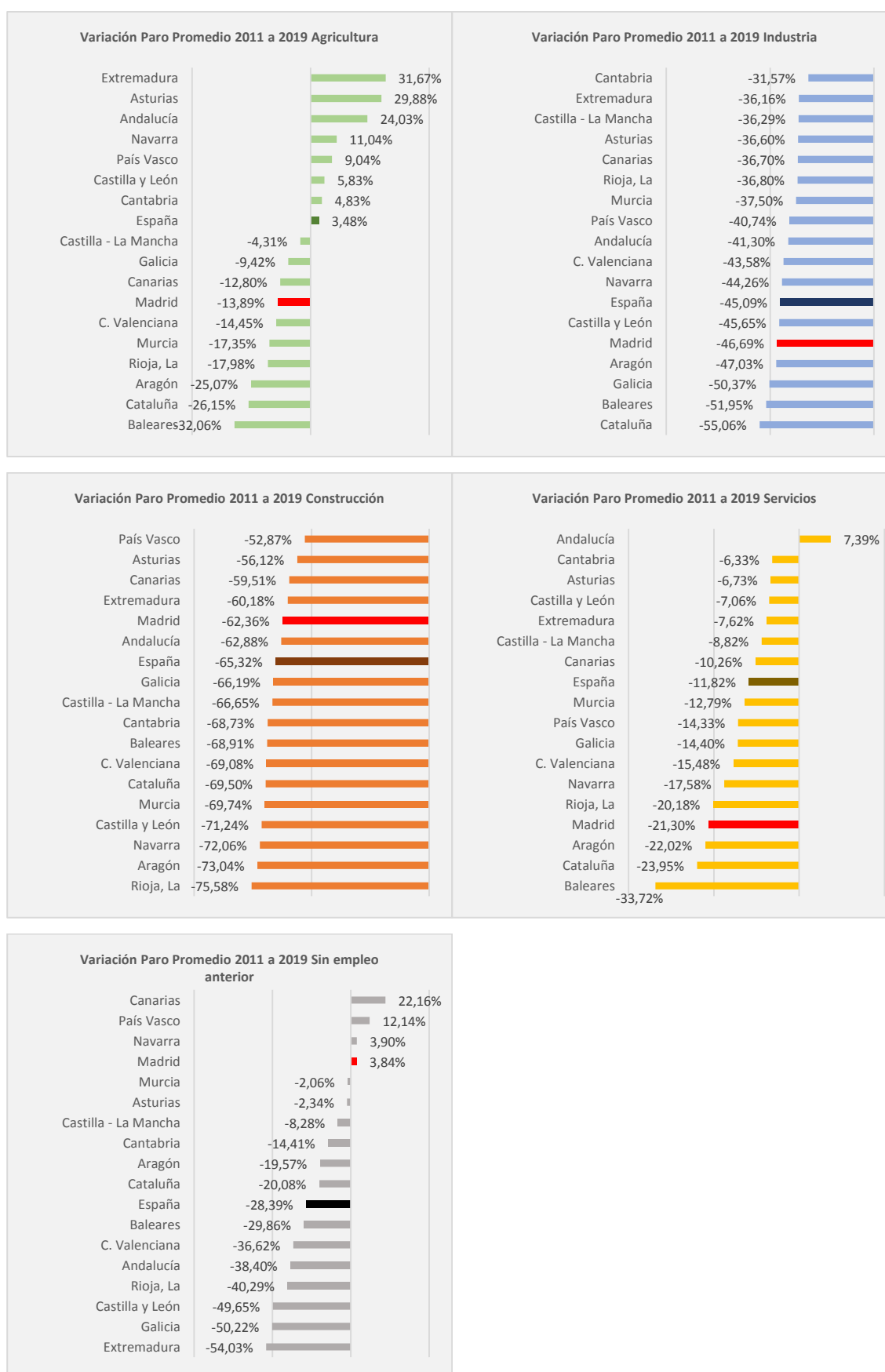

Fuente: Servicio Público de Empleo Estatal (SEPE)



El gráfico siguiente muestra la contribución de la Comunidad de Madrid al paro promedio de España para el periodo analizado: en 2011 el peso de Madrid al total nacional era del 11,3%, mientras que en 2019 ha sido del 10,9%, lo que indica una disminución en 0,4 puntos porcentuales.

Gráfico 27. Paro promedio (%) de la Comunidad de Madrid/España

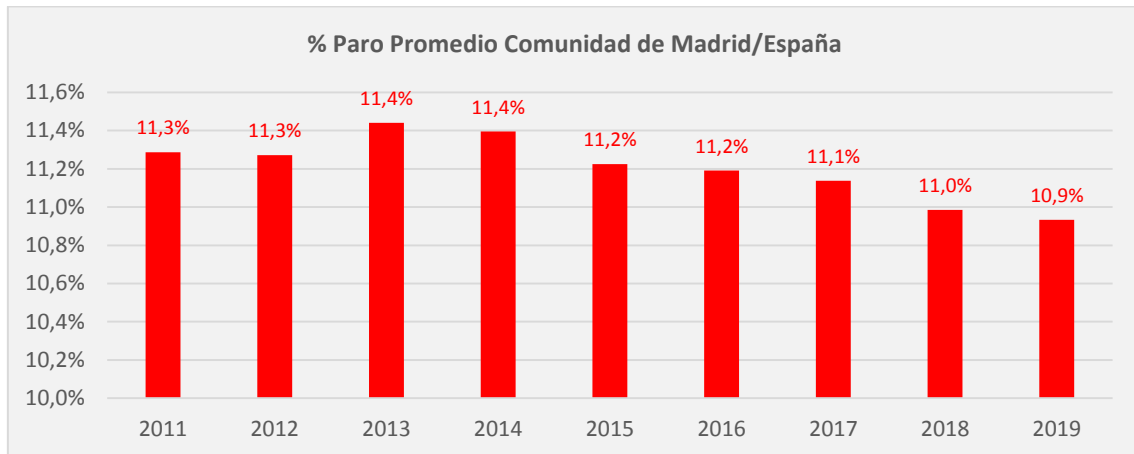

Fuente: Servicio Público de Empleo de la Comunidad de Madrid

Las contribuciones al paro promedio nacional de las restantes CCAA es el mostrado a continuación:

- Cataluña encabeza el mayor descenso en los porcentajes al paro promedio nacional, en 2011 contribuía con el 14,1% y en 2019 con el 12,1%, lo que supone un descenso del 2,0 en puntos porcentuales. La Comunidad Valenciana también desciende en su aportación al paro promedio, pasa del 12,3% al 11,5%, descenso de 0,8 pp.
- En sentido contrario, Andalucía es la comunidad autónoma que más incrementa su porcentaje al paro promedio nacional, pasando del 22,1% al 24,8% (aumento de 2,7 pp).

Gráfico 28. Paro promedio (%) CC.AA/España

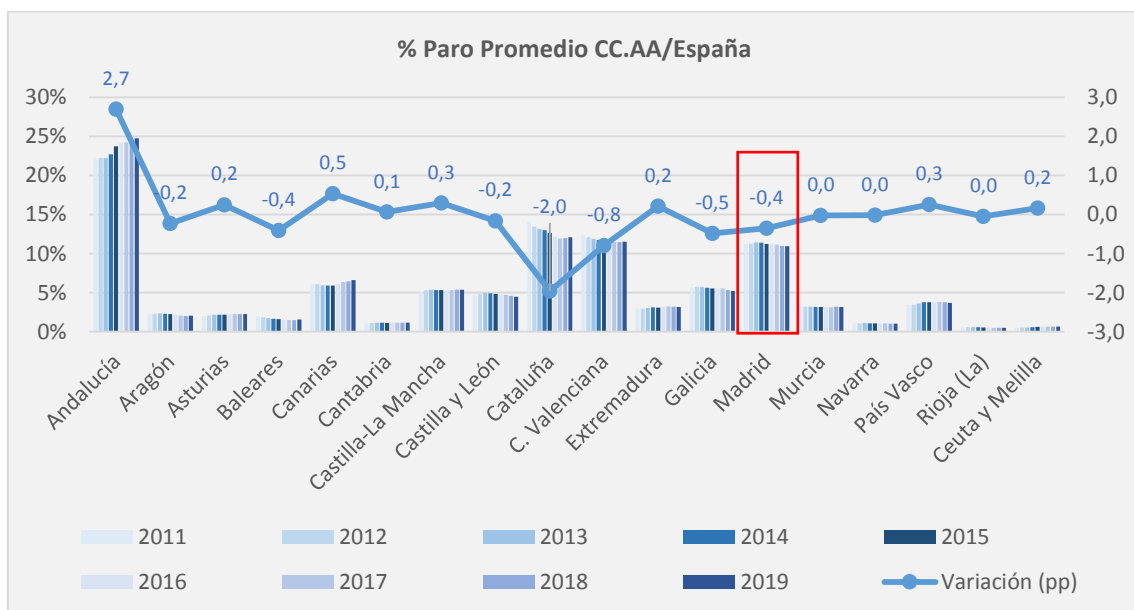

Fuente: Servicio Público de Empleo Estatal (SEPE)

2.3 Comparativa con otras CCAA

A fecha de 31 de diciembre de 2019, la cifra de paro registrado en España es de 3.163.605, lo que supone un descenso en el número de desempleados de 38.692 con respecto al mismo mes del año anterior (-1,21%).

El paro registrado promedio a lo largo del año 2019 en España ha sido de 3.148.752, que representa una disminución de 130.327 personas (-3,97%) con respecto al promedio del año 2018.

En el caso de la Comunidad de Madrid, a fecha 31 de diciembre de 2019, el número de parados es de 339.332, es decir, 34 desempleados más que hace un año (0,01%). Esto sitúa a la Comunidad de Madrid justo en la frontera entre las comunidades autónomas con una evolución favorable y desfavorable del paro: Castilla y León y el País Vasco lideran el descenso con el -5,08% y el -4,61%, respectivamente; mientras que Ceuta y Melilla y Castilla-La Mancha presentan el mayor crecimiento del paro, con el 6,09% y el 3,19%. (Véase gráfico izquierda)

Sin embargo, la situación cambia si se considera el paro promedio a lo largo del año. Se debe tener en cuenta que los datos de paro no son estáticos, sino que fluctúan bastante de un mes a otro, por lo que el uso del paro promedio nos da una idea más acertada del comportamiento del paro. Así, la variación de 2019 frente a 2018 en nuestra región muestra una disminución de 15.929 personas (-4,42%); esto la sitúa con un dato de evolución mejor que el de España (-3,97%), siendo la octava comunidad autónoma con mejor progresión del paro promedio. Galicia, País Vasco y Castilla y León presentan los mayores descensos del paro, superiores al 6%.

Gráfico 29. Variación interanual del paro registrado dic 18-dic 19 y del paro promedio 2018-2019

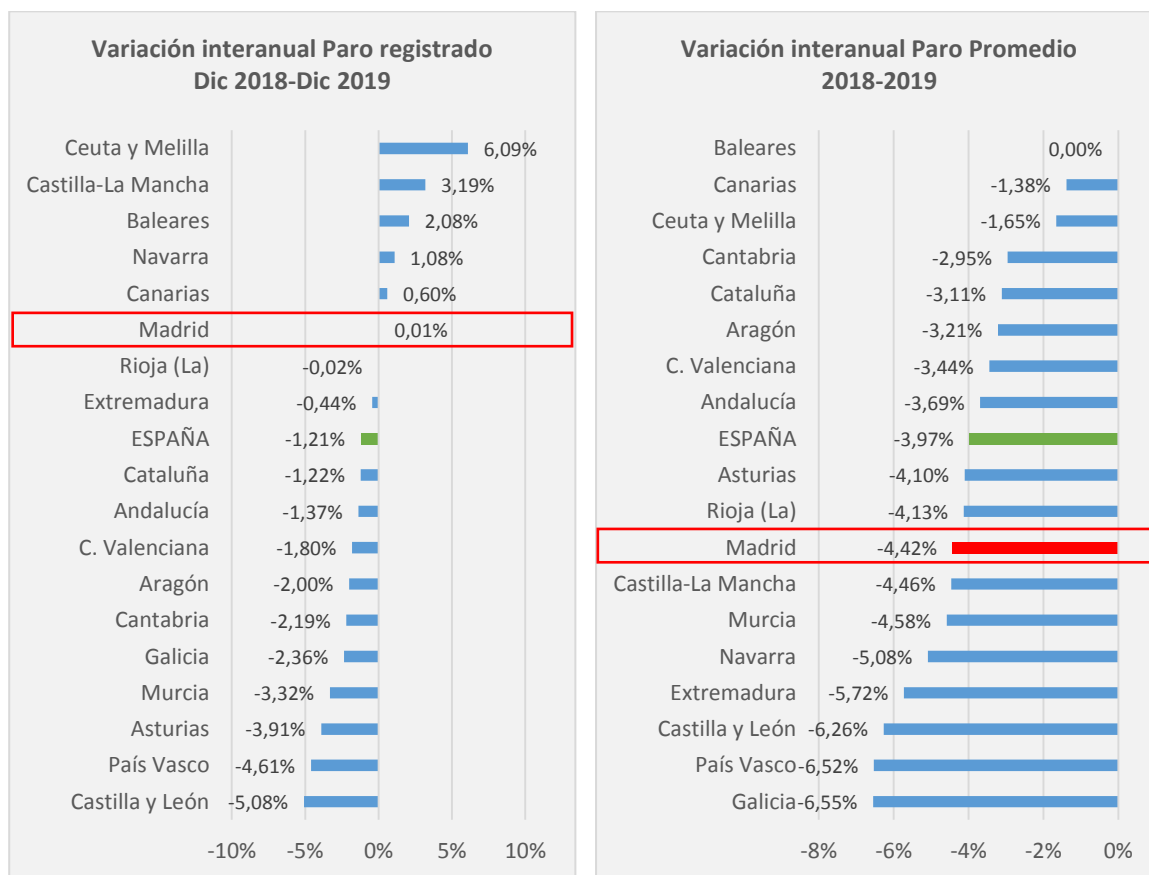

Fuente: Servicio Público de Empleo Estatal (SEPE)

La evolución del paro registrado a lo largo del año revela los meses “valle”, en los que se produce una bajada del paro y también los meses “picos”, en los que aumenta el desempleo. En el caso de la Comunidad de Madrid, los meses con mínimos de personas en desempleo se dan en junio y julio; mientras que el máximo dato de paro registrado se produce en febrero, con un segundo máximo (más bajo) en el mes de octubre

En el caso de España, la evolución a lo largo del año muestra un comportamiento similar: dos periodos con niveles más alto de paro, en febrero y noviembre, siendo el primero mayor que el segundo; y mínimos en junio y julio.

Gráfico 30. Evolución del paro registrado 2019. Comunidad de Madrid y España

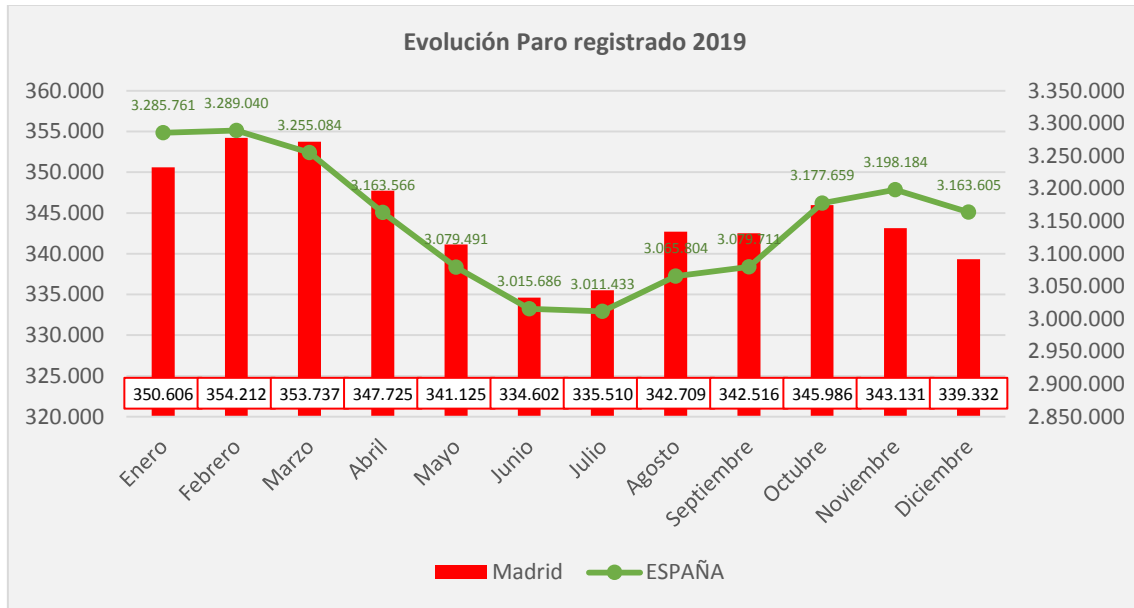

Fuente: Servicio Público de Empleo Estatal (SEPE)

El paro promedio de la Comunidad de Madrid en 2019 es de 344.266 desempleados, lo que supone el 10,9% del paro a nivel nacional.

Gráfico 31. Paro promedio por CC.AA. 2019

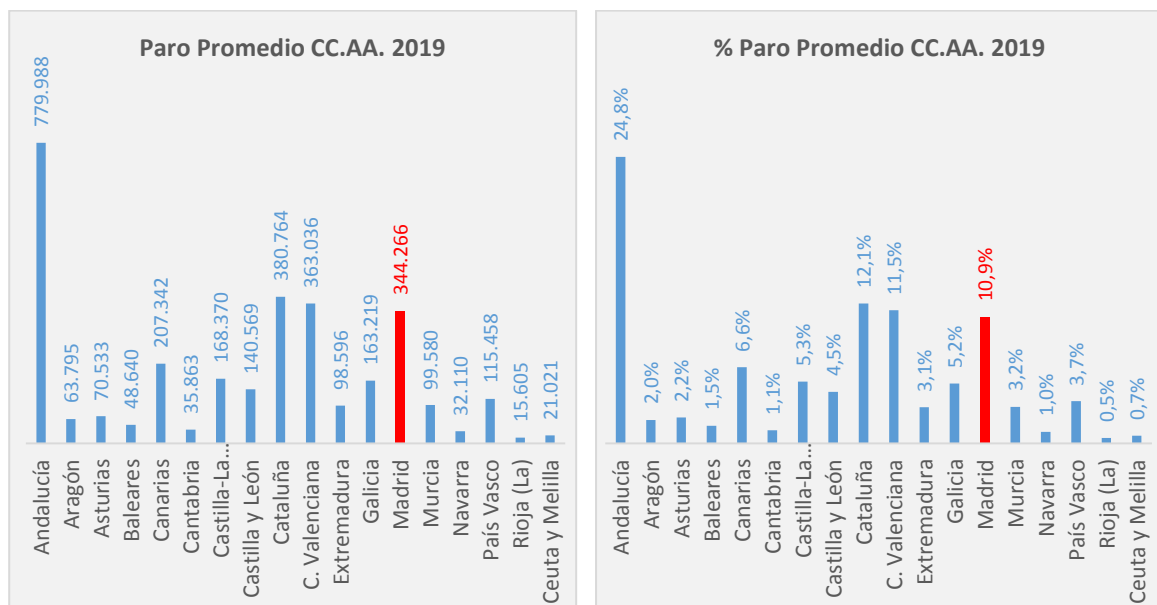

Fuente: Servicio Público de Empleo Estatal (SEPE)



La evolución para las restantes CCAA puede observarse en los gráficos siguientes:

Las variaciones interanuales del paro promedio en el resto de CCAA presenta la misma tendencia, una desaceleración en la reducción del paro registrado a partir del año 2016 o 2017.

Ninguna comunidad presenta todavía variaciones interanuales positivas, aunque en el caso de Baleares es del 0,00%, o en Canarias que es sólo del -1,38%.

Gráfico 32. Variación interanual del paro promedio 2012-2019 y Evolución del paro registrado 2019 por CC.AA.

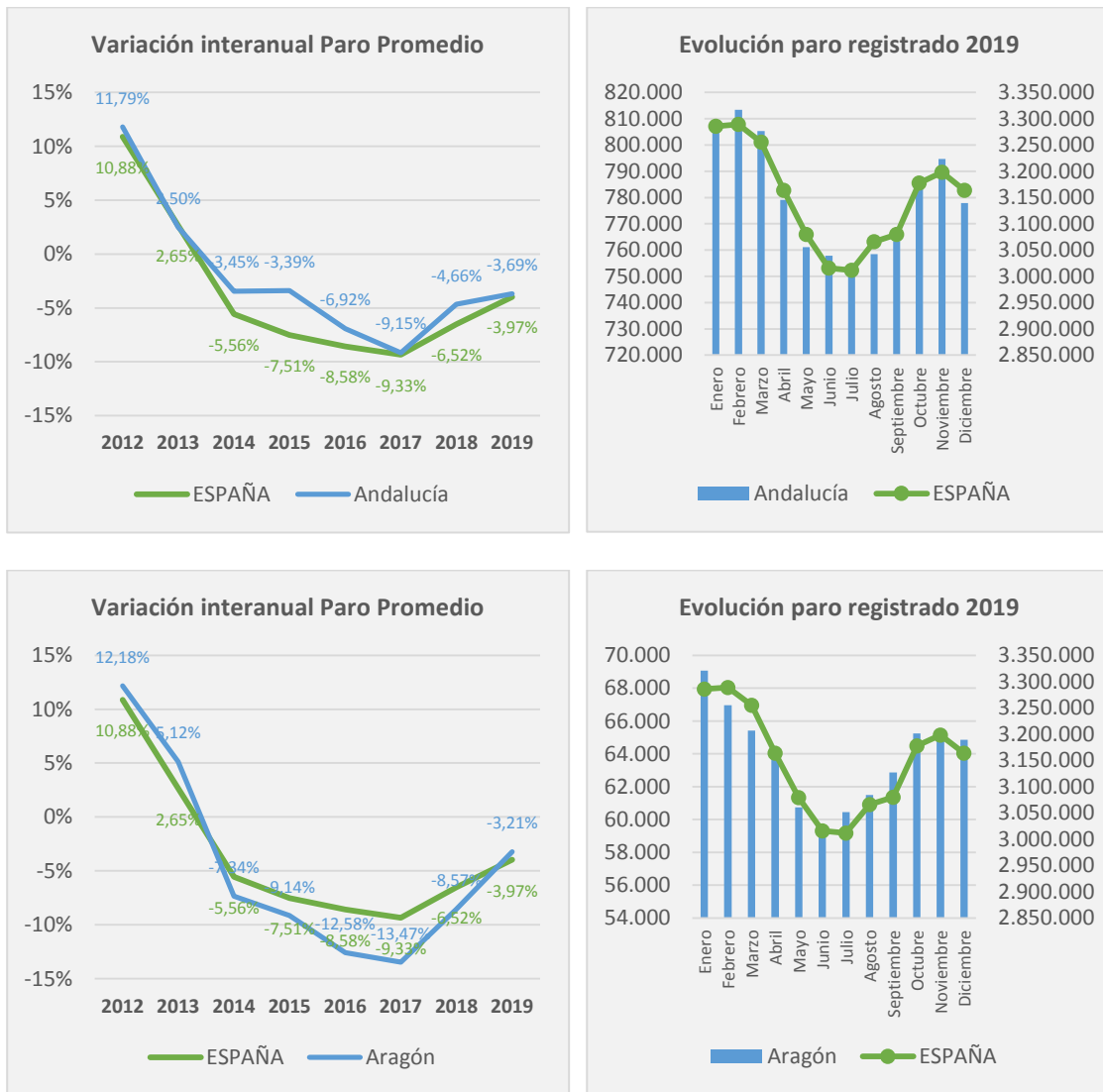

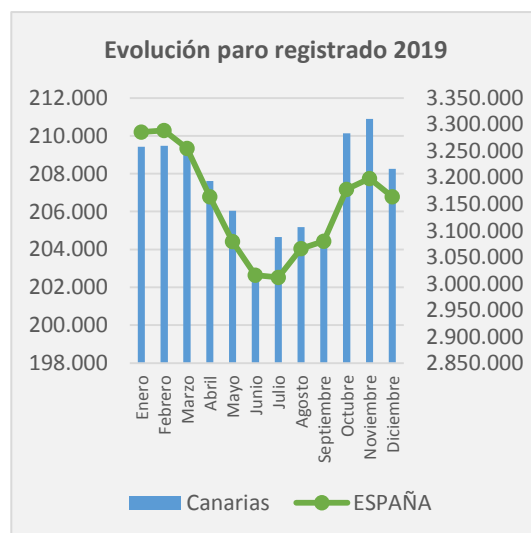
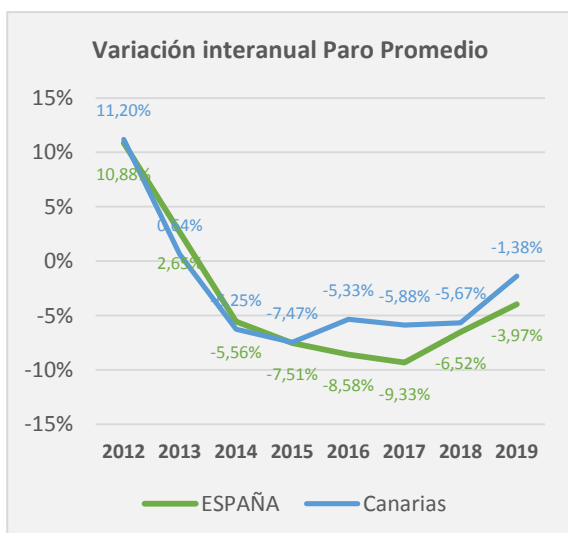
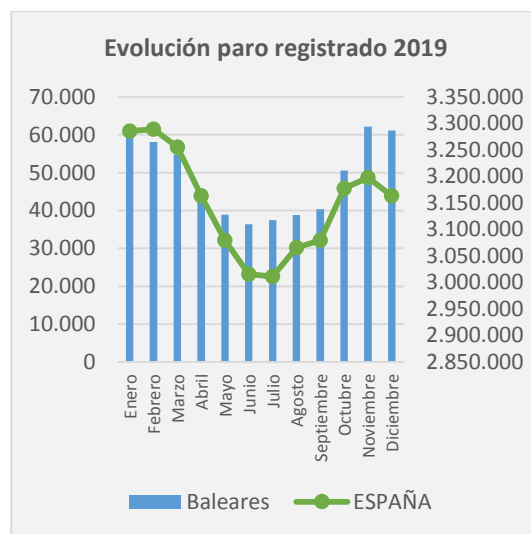
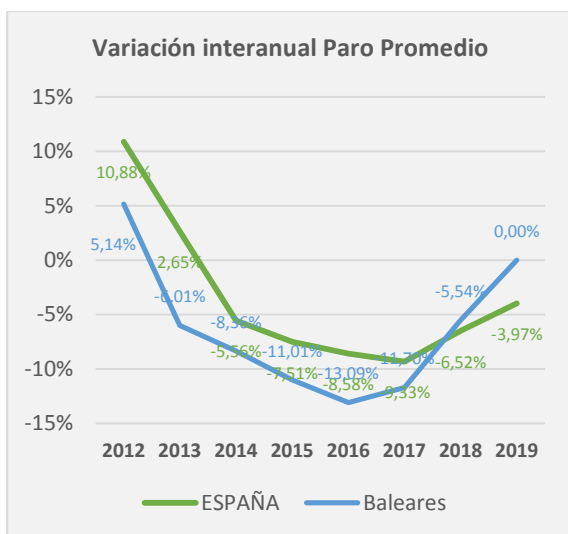
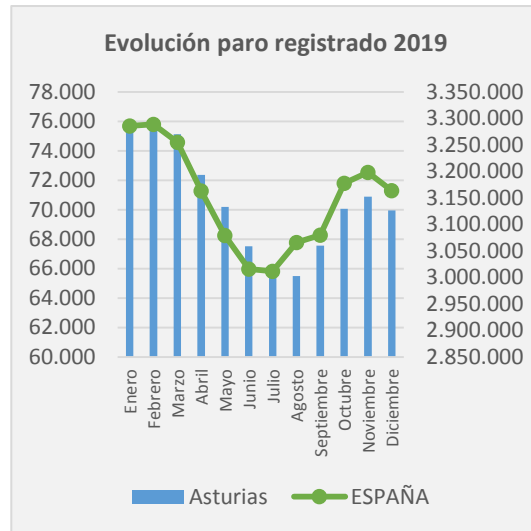
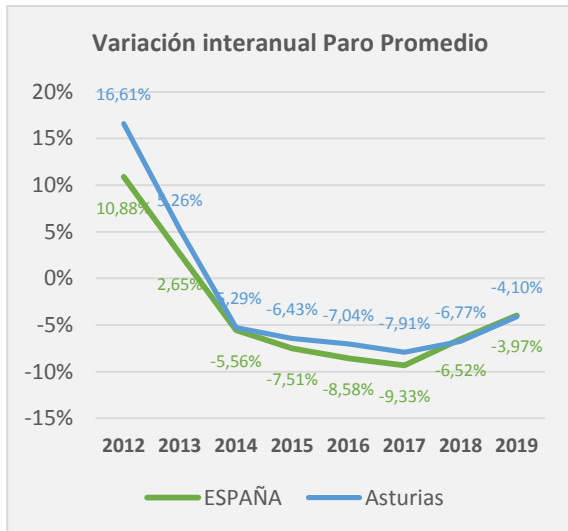

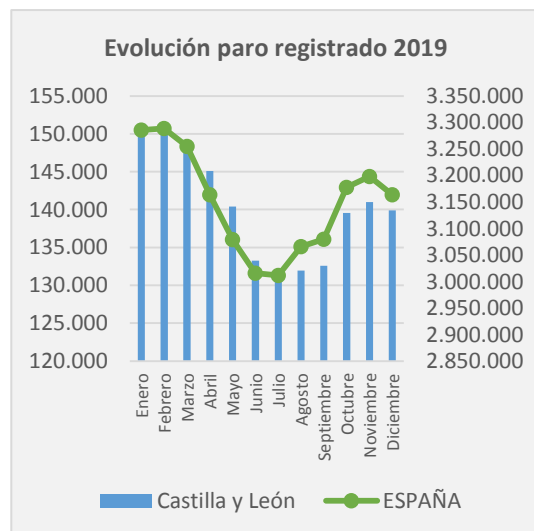
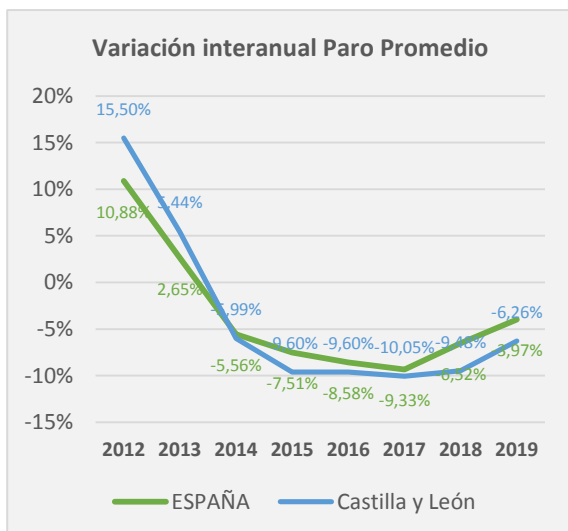
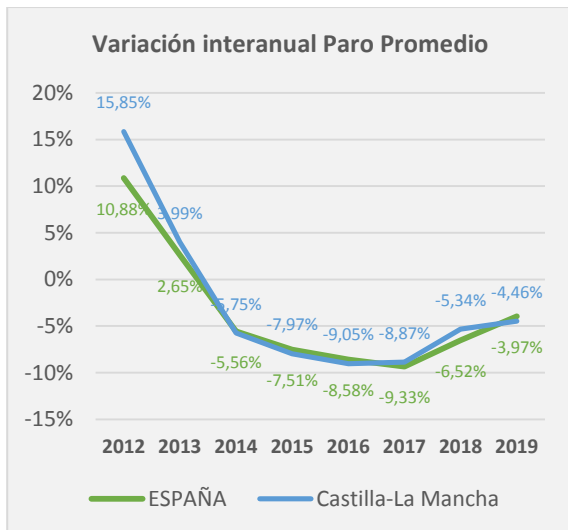
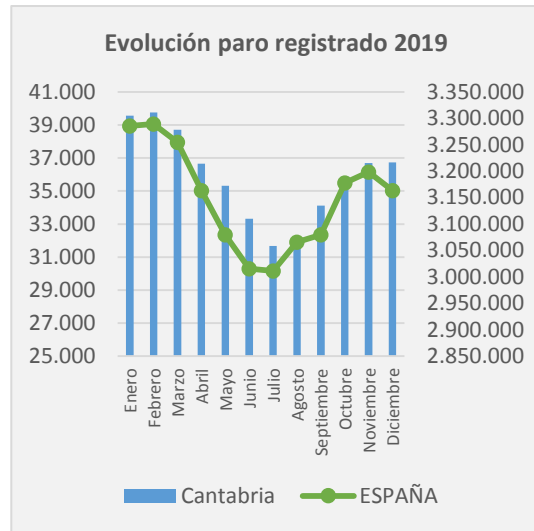
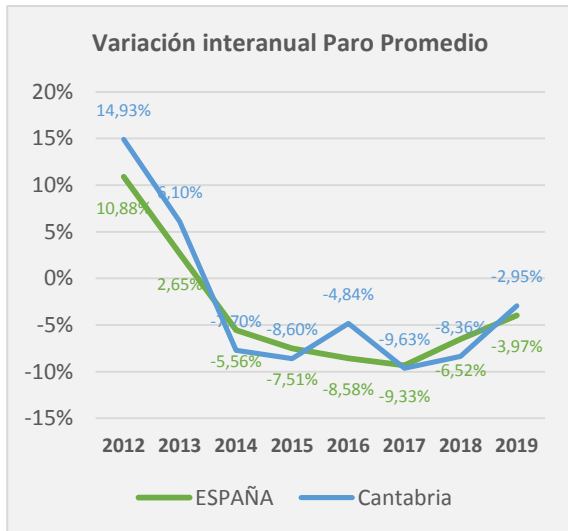

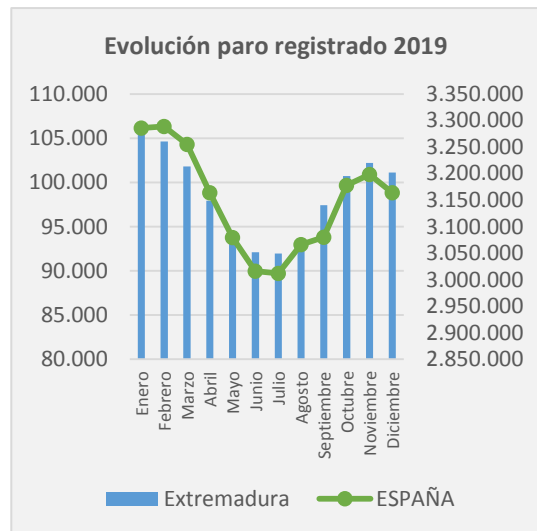
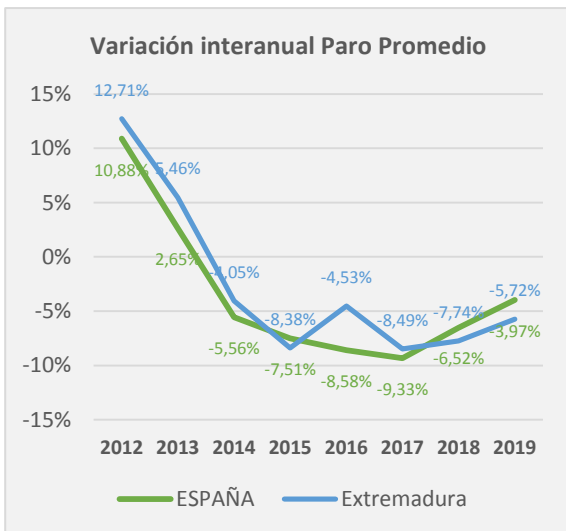
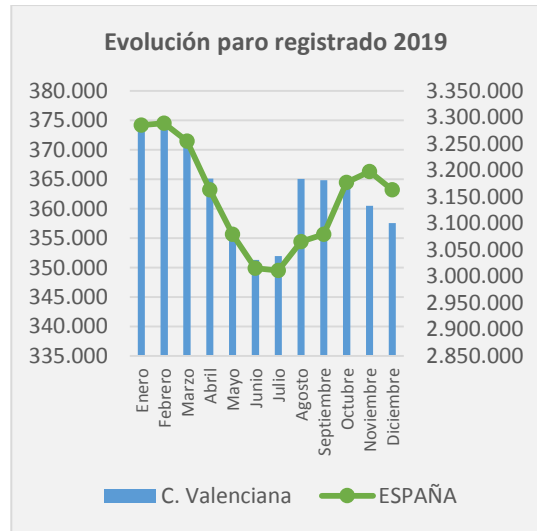
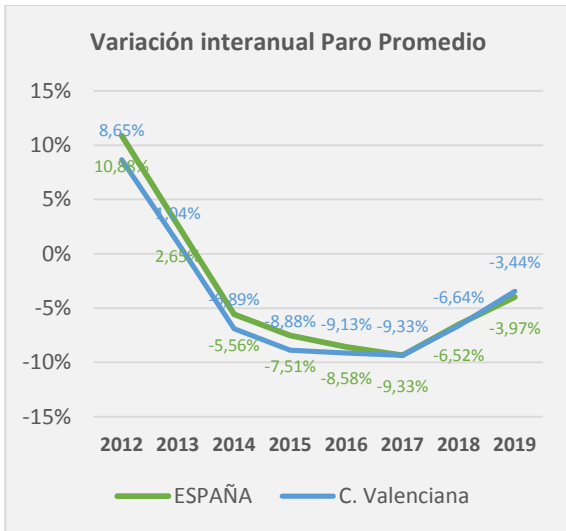
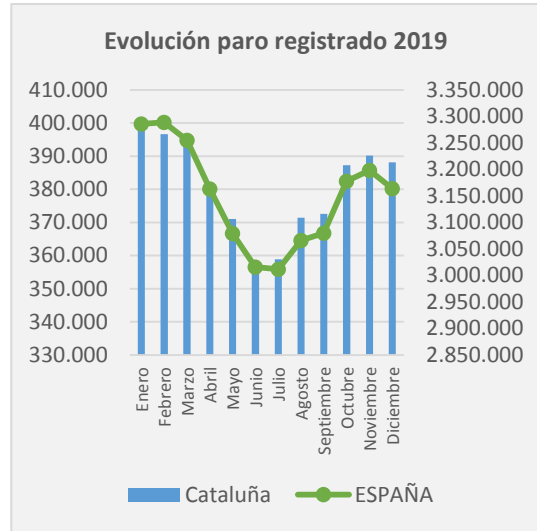
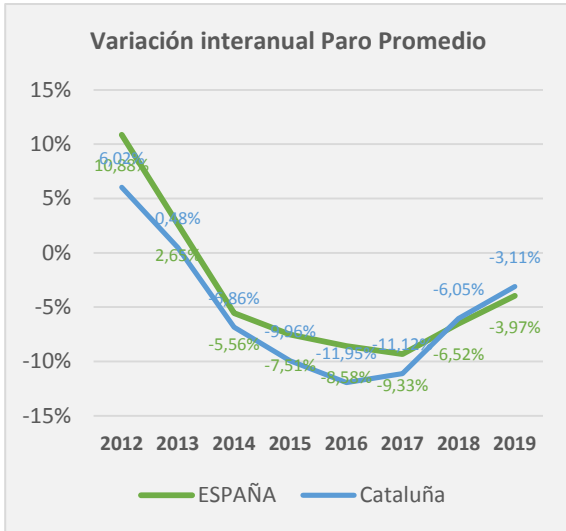

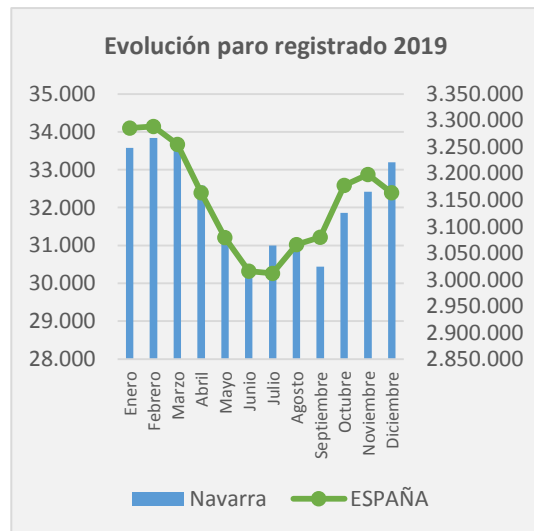
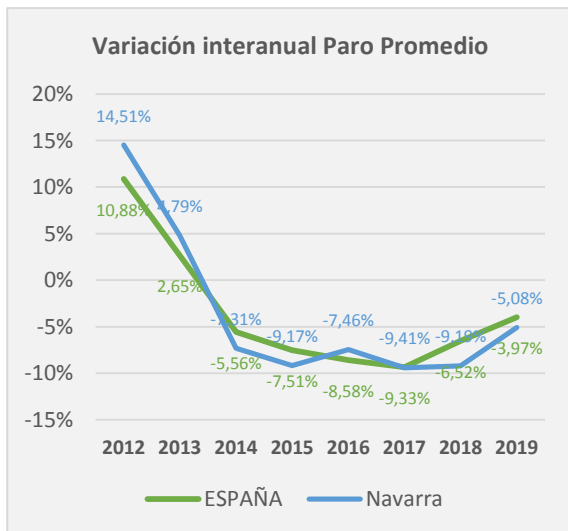
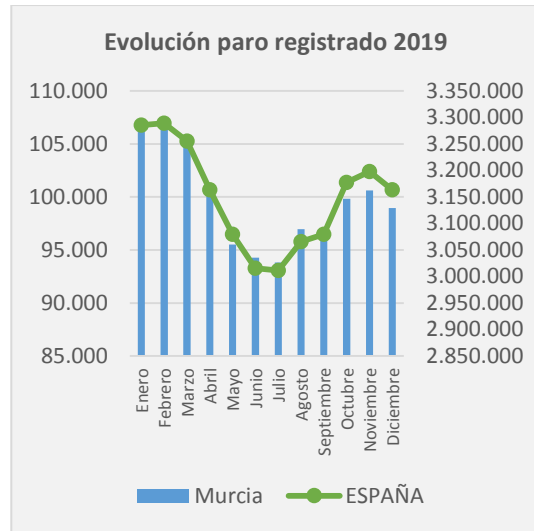
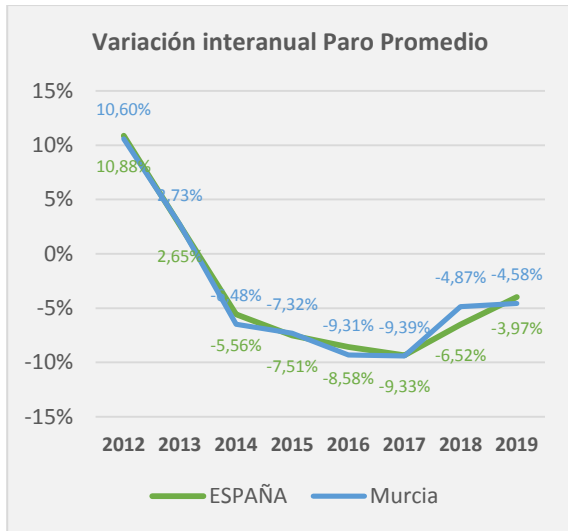
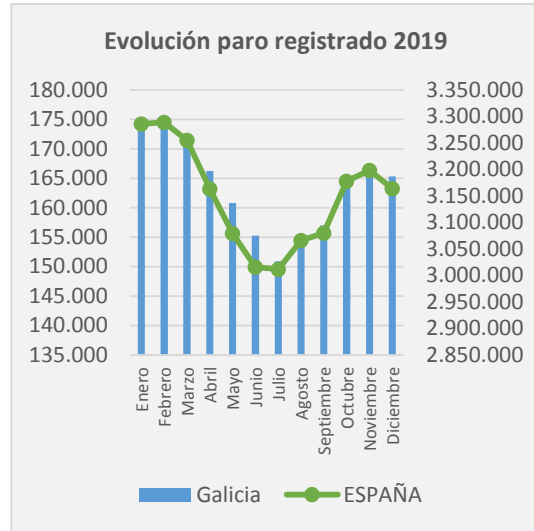
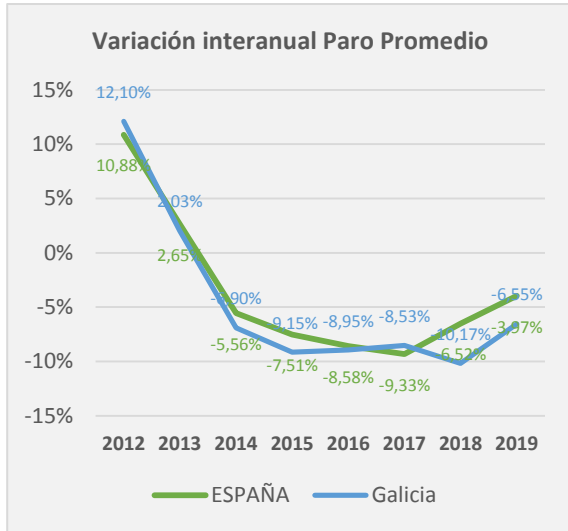

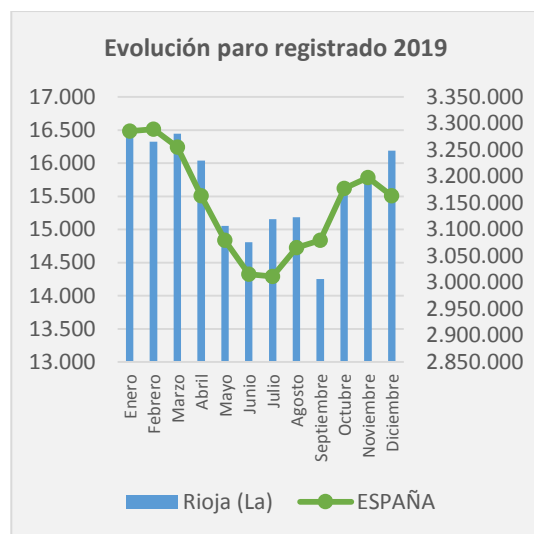
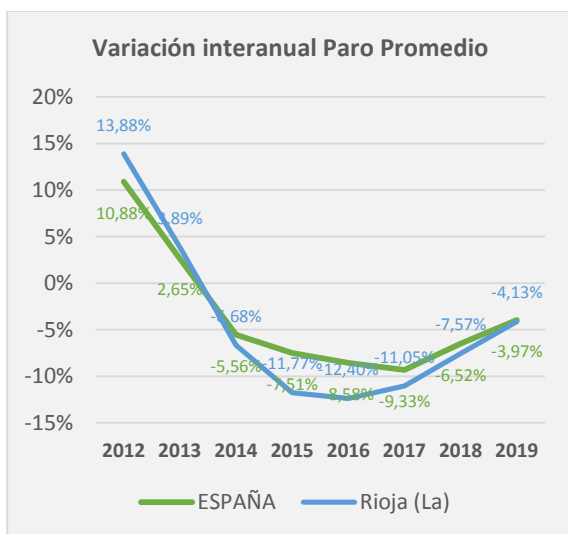
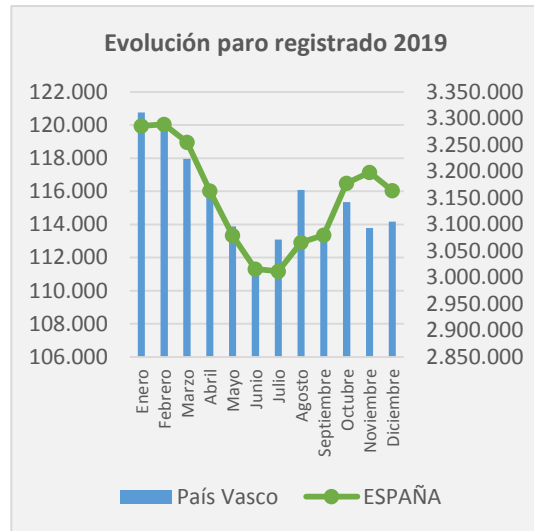
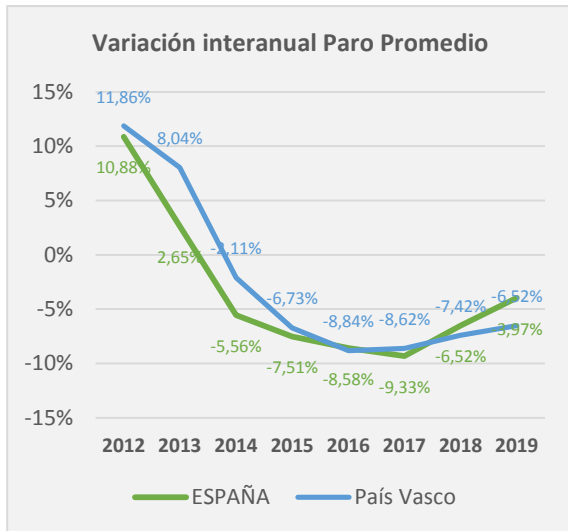

Fuente: Servicio Público de Empleo Estatal (SEPE)

3. CONTRATOS DE TRABAJO REGISTRADOS

Los contratos de trabajo registrados por los Servicios Públicos de Empleo, no nos permiten aproximar la ocupación (variable stock), pero nos dan una visión dinámica de los movimientos laborales que se producen mes a mes (variable flujo).

3.1 Volumen y características de la contratación en la CM y España. 2019

La Comunidad de Madrid registró, a lo largo del año 2019, un **volumen de contratos de trabajo** de 2.801.261 con centro de trabajo en la región, suponiendo el 12,4% del total de contratos suscritos en España, donde se registraron un total de 22.512.221 contratos.

El número de **contratos de trabajo acumulados a lo largo de 2019**, fue un 2,6% superior al registrado el año anterior, año 2018, con 70.520 contratos más. En España, aumentó un 1,0%.

El 51,7% de los contratos registrados durante 2019 fueron suscritos por **hombres** en la Comunidad de Madrid, frente al 48,3% de contratos a **mujeres**. En España el peso de los hombres en la contratación fue de 55,0%, frente al 45,0% de contratos suscritos por mujeres. El incremento interanual de la contratación registrada en la Comunidad de Madrid, fue de 3,9% en el caso de las mujeres y de 1,4% en el caso de los hombres. En España, la contratación aumentó entre las mujeres en un 2,0% frente a una variación de 0,1% en el caso de los hombres.

El colectivo de **jóvenes menores de 30 años** suscribió el 40,2% de los contratos de trabajo registrados en nuestra Comunidad a lo largo del año 2019, tras aumentar un 3,9% respecto al año anterior. Los **mayores de 45 años** registraron el 23,2% de la contratación anual de 2019, tras aumentar un 5,3% interanualmente.

El número de **contratos indefinidos** a lo largo del año 2019, fue de 470.998, el 21,8% de los suscritos en España. Este porcentaje es muy elevado, teniendo en cuenta que la Comunidad de Madrid registra el 12,4% de los contratos totales del territorio nacional. El 67,2% del volumen de contratos indefinidos, fue a **tiempo completo**. Los contratos indefinidos de 2019, conformaron el 16,8% del volumen total de la contratación madrileña. La contratación indefinida retrocedió el 3,8% en la Comunidad de Madrid y el 5,5% en España.

La **contratación temporal** registrada en la Comunidad de Madrid fue de 2.330.263 contratos, el 83,2% de la contratación total registrada en la región. La contratación temporal se incrementó en un 4,0% en la Comunidad de Madrid y en el 1,7% en España.

Tabla 18. Contratos de trabajo 2019. Comunidad de Madrid y España

	Total Contratos	Variación Interanual		Contratos indefinidos			Variación Interanual		Contratos temporales	Variación Interanual	
		Absoluta	%	Total indefinidos	Tiempo completo	Tiempo parcial	Absoluta	%		Absoluta	%
Comunidad de Madrid	2.801.261	70.520	2,6	470.998	316.504	154.494	-18.555	-3,8	2.330.263	89.075	4,0
España	22.512.221	220.540	1,0	2.159.434	1.274.774	884.660	-125.490	-5,5	20.352.787	346.030	1,7
% Peso	12,4	-	-	21,8	21,8	21,8	-	-	11,4	-	-

Fuente: Servicio Público de Empleo Estatal (SEPE)

Por sectores de actividad, las que mayor volumen de contratación registran en 2019 y en la Comunidad de Madrid, son la **Hostelería** con 492.062 contratos. Le siguen las **Actividades Administrativas y Servicios Auxiliares** con 431.358 y el **Comercio** con 302.007 contratos.

En España, la **Hostelería** también encabeza los nuevos contratos de trabajo (4.543.485 contratos), seguida de la **Agricultura y Pesca** (3.133.669 contratos), e **Industria** (2.280.638 contratos).

En cuanto al incremento anual absoluto en la Comunidad de Madrid, destacan los **Servicios de hostelería** que experimenta un incremento de 40.706 contratos (+9,0%). En segundo lugar, las **actividades de Información y Comunicaciones**, aumentan el volumen de contratación anual en 38.444 contratos, lo que supone un incremento de 16,3% (incremento relativo más elevado). Las actividades económicas que más han retrocedido en términos de contratación, son las relativas al sector de la **Construcción**, con 16.174 contratos menos, un 9,6% menos que en 2018.

En España, la variación absoluta más importante, se produce en las mismas actividades que en la Comunidad de Madrid. En términos relativos, destacan igualmente las **actividades de Información y Comunicaciones**, con un incremento de 13,4% y 72.758 contratos más.

Tabla 19. Contratos de trabajo 2019 por actividad económica. Comunidad de Madrid y España

2019	Total Contratos		Variación Interanual contratos totales			
			Comunidad de Madrid		España	
	Comunidad de Madrid	España	Absoluta	%	Absoluta	%
Total	2.801.261	22.512.221	70.520	2,6	220.540	1,0
Agricultura y Pesca	12.184	3.133.669	576	5,0	68.621	2,2
Industria	147.526	2.280.638	3.214	2,2	-8.920	-0,4
Construcción	151.723	1.239.824	-16.174	-9,6	-35.639	-2,8
Servicios	2.489.828	15.858.090	82.904	3,4	196.478	1,3
Comercio por mayor y menor y rep. vehículos	302.007	2.257.343	-11.444	-3,7	-34.109	-1,5
Transporte y almacenamiento	192.218	1.402.206	11.201	6,2	50.675	3,7
Hostelería	492.062	4.543.485	40.706	9,0	191.279	4,4
Información y comunicaciones	273.936	614.914	38.444	16,3	72.758	13,4
Actividades financieras y de seguros	28.151	101.007	-1.644	-5,5	-4.875	-4,6
Actividades inmobiliarias	13.055	56.839	-342	-2,6	-4.427	-7,2
Act. profesionales, científica y técnicas	216.879	692.133	19.603	9,9	13.220	1,9
Act. administrativas y servicio auxiliares	431.385	2.068.763	-19.146	-4,2	-66.157	-3,1
Admon. pública, defensa y seg. soc. obligatoria	18.152	490.490	-429	-2,3	-10.439	-2,1
Educación	123.358	695.085	3.532	2,9	1.491	0,2
Act. sanitarias y de servicios sociales	147.522	1.341.776	5.903	4,2	-10.356	-0,8
Act. artísticas, recreati. y entretenima	137.576	1.010.010	-120	-0,1	14.988	1,5
Otros servicios	52.648	358.454	-142	-0,3	-4.462	-1,2
Act. hogares, empleador personal doméstico	59.620	220.304	-3.236	-5,1	-12.883	-5,5
Act. organiza. y organis. Extraterritoriales	1.259	5.281	18	1,5	-225	-4,1

Fuente: Servicio Público de Empleo Estatal (SEPE)

En cuanto a las ocupaciones contratadas, las que mayor volumen de contratación han registrado en 2019 en la Comunidad de Madrid, son las englobadas entre los **Trabajadores asalariados de los servicios de restauración** con 355.770 contratos de trabajo y **Personal de limpieza** con 201.546 contratos. En España, las ocupaciones más contratadas también se engloban entre los **Trabajadores asalariados de los servicios de restauración** con 3.296.422 de contratos suscritos. En segundo lugar se sitúan las ocupaciones de **Peones agrarios, forestales y de pesca**, con 2.859.471 contratos de trabajo registrados.

En lo relativo a la variación interanual absoluta en la Comunidad de Madrid, son los **Trabajadores asalariados de los servicios de restauración** los que mayor incremento en la contratación han registrado este 2019, con una variación relativa de 8,4%. En segundo lugar, los **Profesionales de**

la cultura y el espectáculo, con un incremento de 25.893 contratos en el año, son las ocupaciones que mayor variación relativa registran con un crecimiento de 19,5%.

En España, las ocupaciones que más han crecido en 2019, han sido las mismas que en la Comunidad de Madrid, con incrementos de 4,5% y de 8,0% respectivamente.

3.2 Evolución de Contratos 2011-2019

El número de contratos de trabajo registrados por los Servicios Públicos de Empleo ha ido en aumento de forma sostenida a lo largo de los últimos diez años. La serie presenta un claro componente estacional, con caídas muy bruscas en los meses de julio y agosto (asociados al descenso de la actividad en Madrid del verano), recuperación fuerte en septiembre y octubre, descenso sostenido hasta el mes de enero (con un incremento puntual en diciembre asociado a la campaña navideña), y aumento sostenido desde enero hasta junio.

Gráfico 33. Evolución contratos de trabajo 2010-2019. Comunidad de Madrid

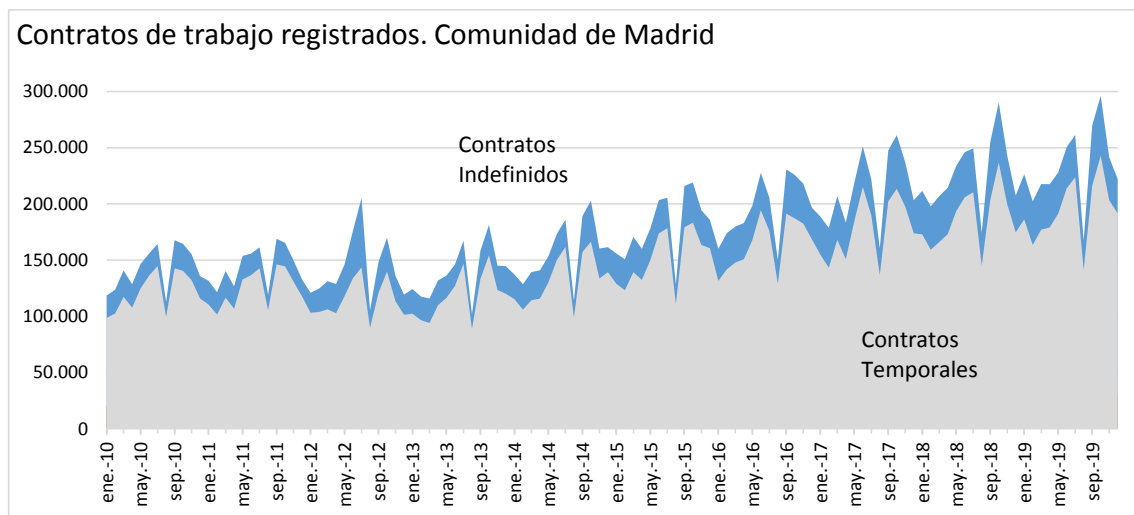

Fuente: Servicio Público de Empleo de la Comunidad de Madrid

En España, el patrón de comportamiento es similar.

Gráfico 34. Evolución contratos de trabajo 2011-2019. España

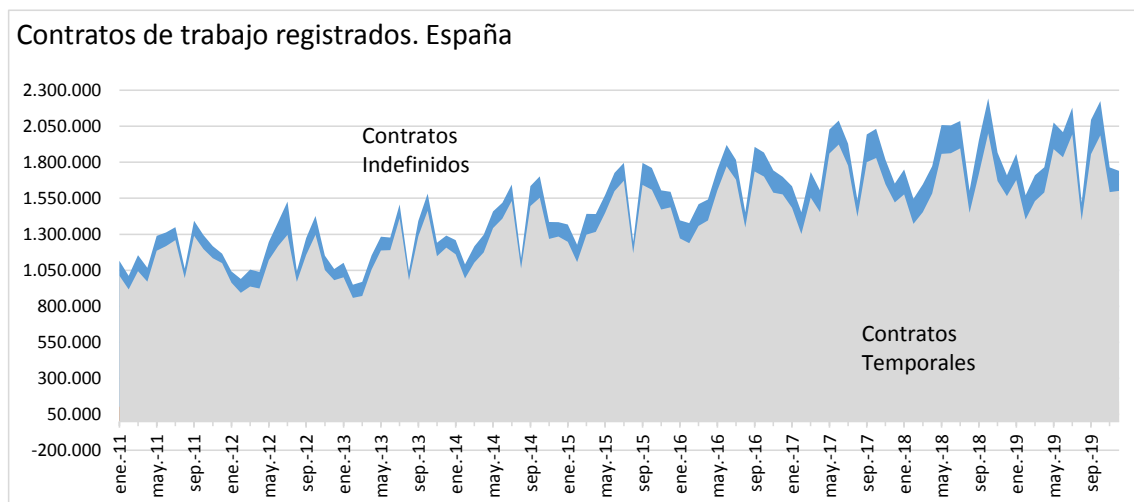

Fuente: Servicio Público de Empleo Estatal (SEPE)

La proporción de contratos indefinidos sobre el total de contratos, ha experimentado una evolución similar en la Comunidad de Madrid y el total nacional, aunque en la Comunidad de Madrid, la tasa de contratación estable es superior a la registrada en España.

Gráfico 35. Evolución % contratos de trabajo indefinidos/total contratos 2011-2019. Comunidad de Madrid y España

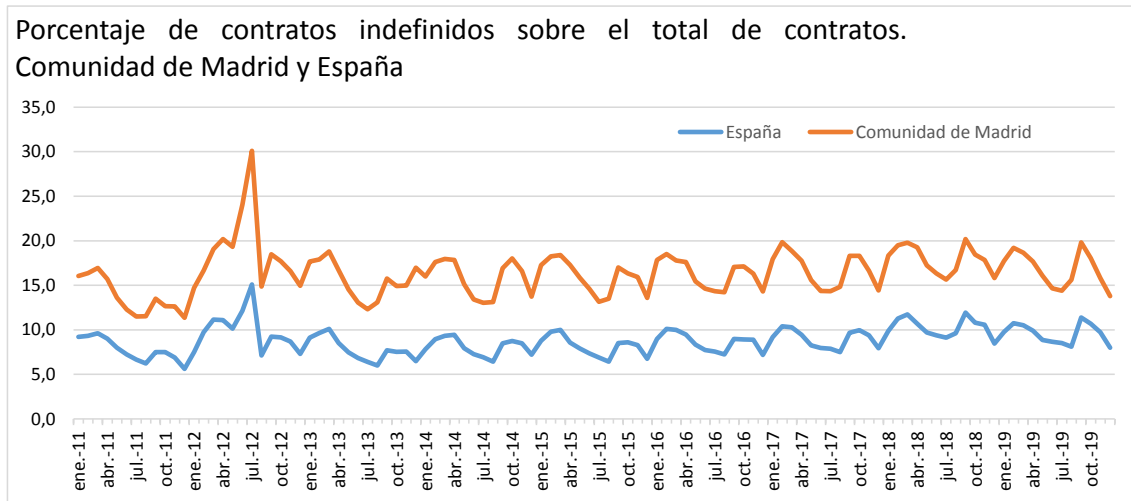

Fuente: Servicio Público de Empleo Estatal (SEPE)

3.3 Comparativa con otras CCAA. 2019

Durante el año 2019, se registraron 22.512.221 contratos de trabajo en España, de los cuales, el 12,4% se registró en la Comunidad de Madrid, con 2.801.261 contratos. La comunidad autónoma que mayor número de contratos registró fue Andalucía con 5.202.621, en segundo lugar, Cataluña con 3.346.255, y en tercer lugar es la Comunidad de Madrid la que registra el mayor número de contratos de trabajo.

Gráfico 36. Contratos de trabajo totales 2019 por CC.AA.



Fuente: Servicio Público de Empleo Estatal (SEPE)

En cuanto a la variación interanual del volumen total de contratos de trabajo registrados durante el año 2019 respecto al año 2018, las comunidades autónomas que encabezaron esta variación fueron Navarra (3,6%), Extremadura (3,5%), y la Comunidad de Madrid (2,6%). De estas tres comunidades autónomas, cabe destacar que la que mayor peso en la contratación nacional tiene es nuestra región, con un 12,4% de los contratos de trabajo registrados.

En el siguiente gráfico se muestran las variaciones relativas en la contratación por comunidades autónomas, acompañadas del peso que su contratación tiene sobre el total nacional con el objetivo de relativizar la importancia que puedan tener dichas variaciones.

Gráfico 37. Contratos de trabajo registrado. Tasa de variación interanual y peso de la contratación CC.AA/España

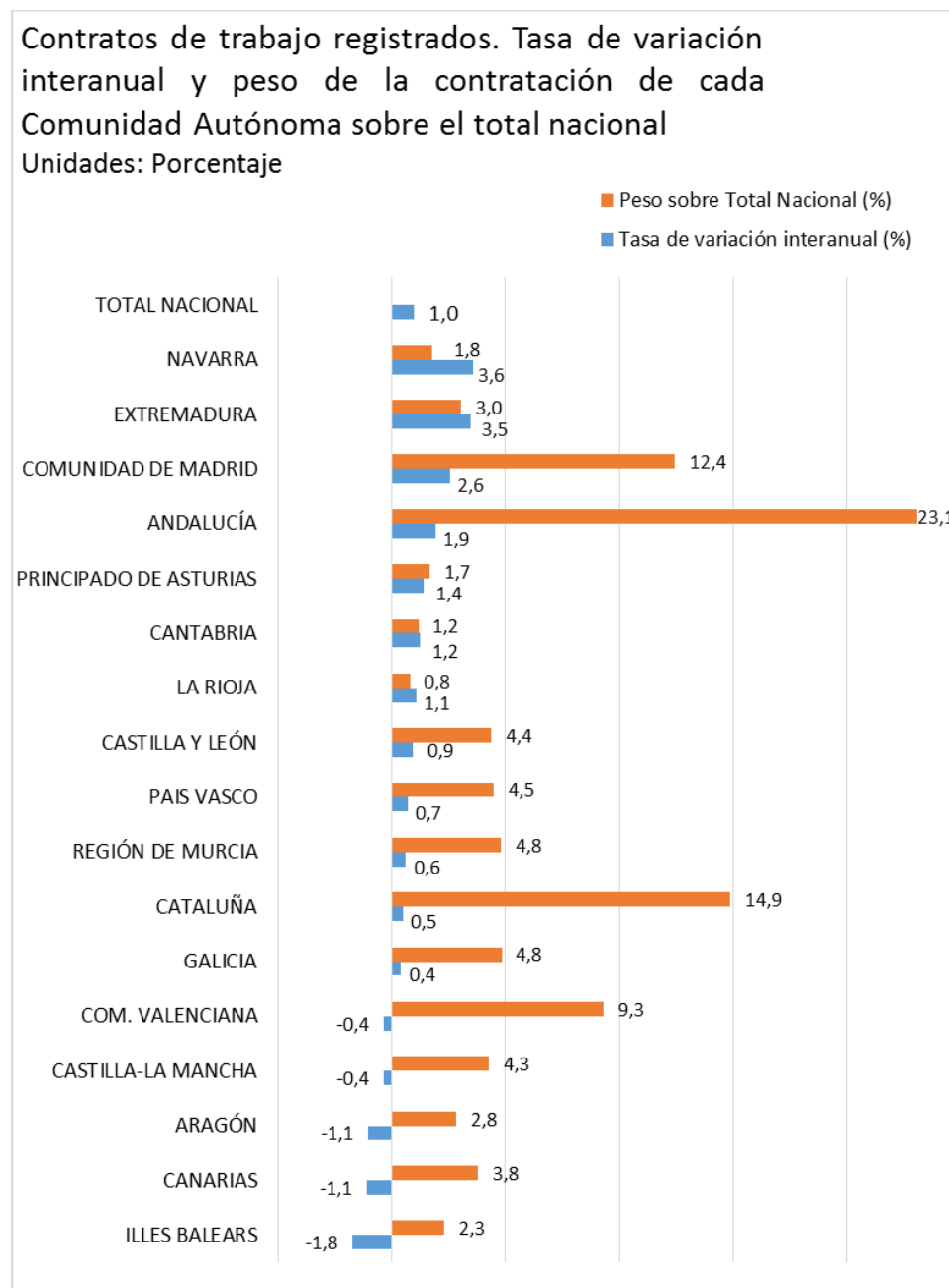

Fuente: Servicio Público de Empleo Estatal (SEPE)

Atendiendo al número relativo de contratos de trabajo indefinidos, la tasa de contratación estable de la Comunidad de Madrid es la más elevada del conjunto nacional alcanzando un 16,8% de los nuevos contratos que se suscriben en la región. En segundo lugar y con muy poca diferencia, están las Islas Baleares (16,4%), y en tercer lugar Cataluña con el 13,4% de contratación estable.

Gráfico 38. % Contratos de trabajo indefinidos/total de contratos por CC.AA. 2019

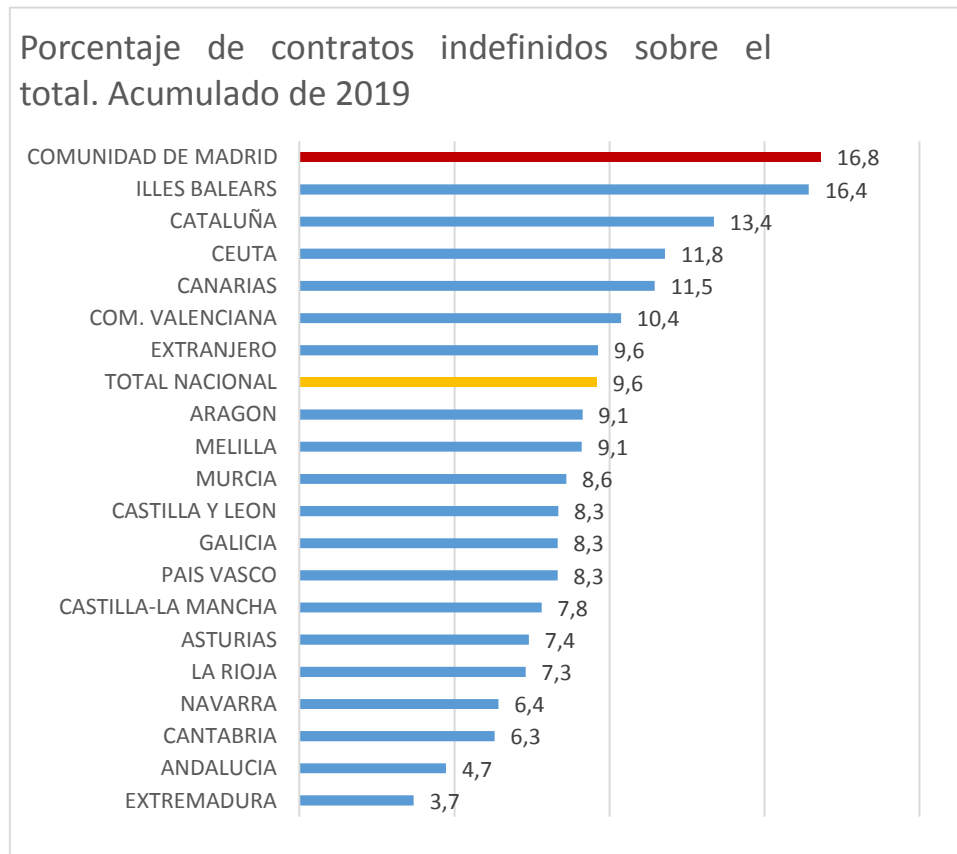

Fuente: Servicio Público de Empleo Estatal (SEPE)

4. AFILIACIÓN A LA SEGURIDAD SOCIAL

En esta sección se analiza el mercado de trabajo en la Comunidad de Madrid en base a los trabajadores afiliados a la Seguridad Social¹, según total del sistema y trabajadores autónomos.

4.1 Afiliados a la Seguridad Social en la CM y España 2019

En nuestra región, la afiliación a la Seguridad Social de diciembre de 2018 a diciembre de 2019 aumenta en 93.976 trabajadores, lo que representa un incremento del 2,93%.

Esta subida se produce tanto en hombres como en mujeres, 2,89% y 2,98% respectivamente.

En España, también aumenta la afiliación en el último año, aunque en menor cuantía que los registrados en la Comunidad de Madrid. En el caso de los hombres la diferencia es de 1,41 puntos y para las mujeres de 0,33 puntos.

Gráfico 39. Variación interanual Afiliación SS 2018-2019

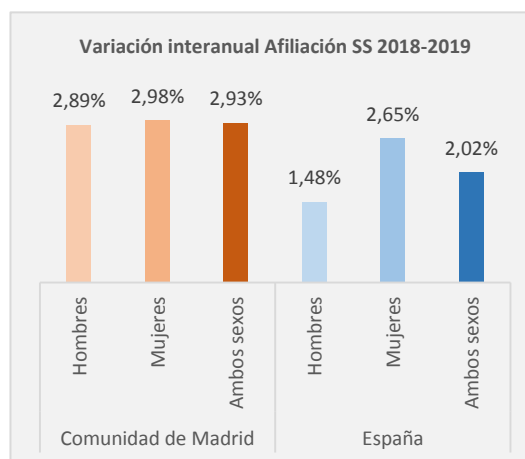

Fuente: Ministerio de Inclusión, Seguridad Social y Migraciones

Como se puede observar en el siguiente gráfico, en la Comunidad de Madrid a lo largo del año 2019 la afiliación masculina siempre ha sido superior a la femenina; de hecho la afiliación promedio de los hombres supone un 52,33% y las de las mujeres el 47,67%, es decir, una diferencia de 4,67 puntos porcentuales.

El gráfico también muestra la marcha de la afiliación a lo largo del año, el máximo principal se alcanza en diciembre (el otro máximo se da en el mes de junio), mientras que el menor nivel de empleo se da en los meses de enero y agosto.

Gráfico 40. Evolución Afiliación SS por sexo 2019. Comunidad de Madrid

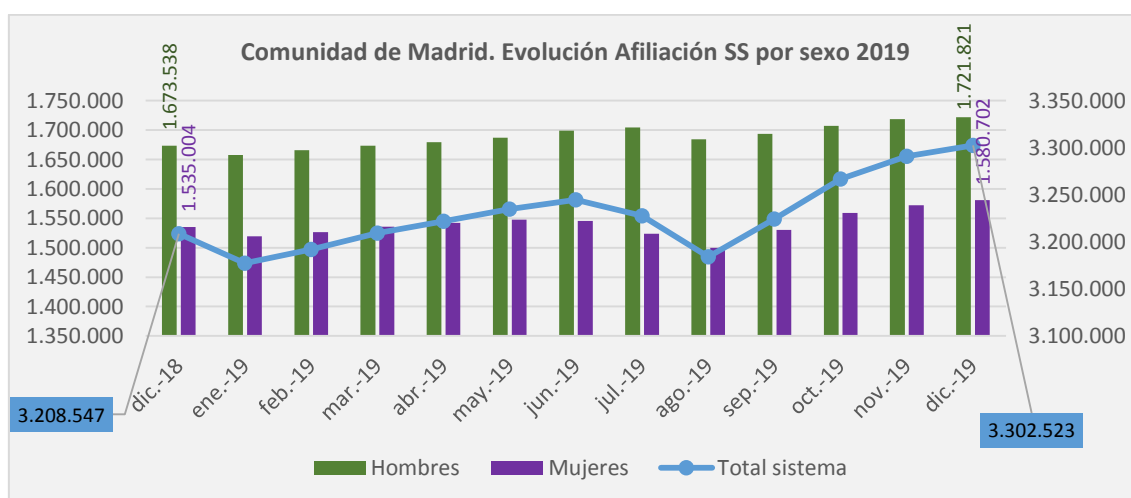

Fuente: Ministerio de Inclusión, Seguridad Social y Migraciones

¹ Los datos mensuales se corresponden con la afiliación media del mes y los datos anuales con el promedio de afiliación media de los 12 meses del año.

Esta situación se repite en España, mayor afiliación masculina que femenina, siendo la desigualdad entre hombres y mujeres superior a la existente en la Comunidad de Madrid: hombres 53,60% frente al 46,40% de mujeres, es decir, una diferencia de 7,19 puntos.

La evolución en España coincide con la de Madrid en que enero es el mes con menor afiliación, subiendo hasta alcanzar el máximo anual el mes de julio, a partir de ahí se produce un descenso (menos acusado que el registrado en Madrid) para terminar con un ligero repunte los últimos meses del año.

Gráfico 41. Evolución Afiliación SS por sexo 2019. España

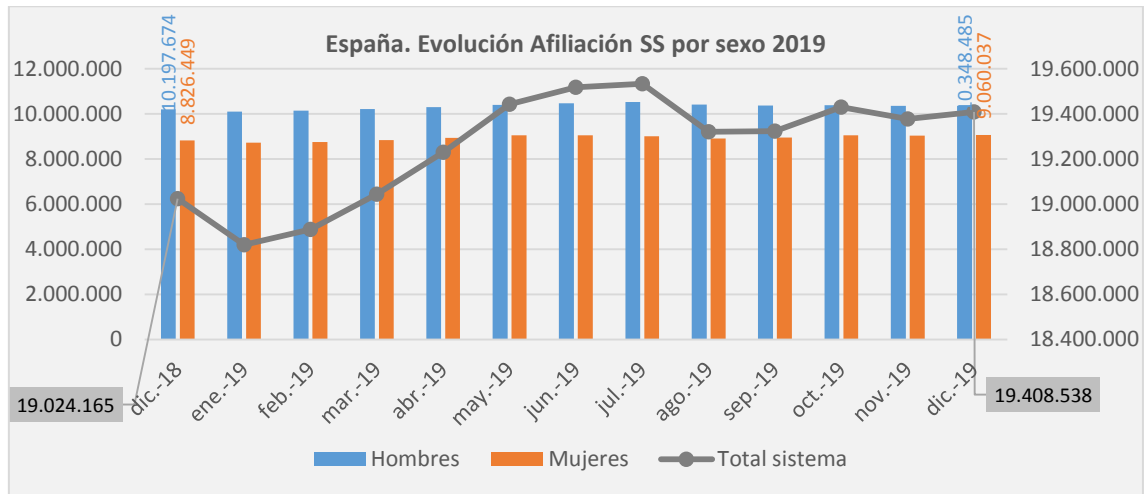

Fuente: Ministerio de Inclusión, Seguridad Social y Migraciones



En el caso de la afiliación de los trabajadores autónomos, en el último año ha experimentado una subida tanto a nivel de la Comunidad de Madrid (1,43%) como en España (0,44%).

- En Madrid el máximo de afiliación entre los autónomos se logra en diciembre, y los mínimos en enero y agosto.
- España presenta el mayor empleo autónomo en junio y el mínimo en enero.

Gráfico 42. Evolución Afiliación SS Autónomos 2019. Comunidad de Madrid y España

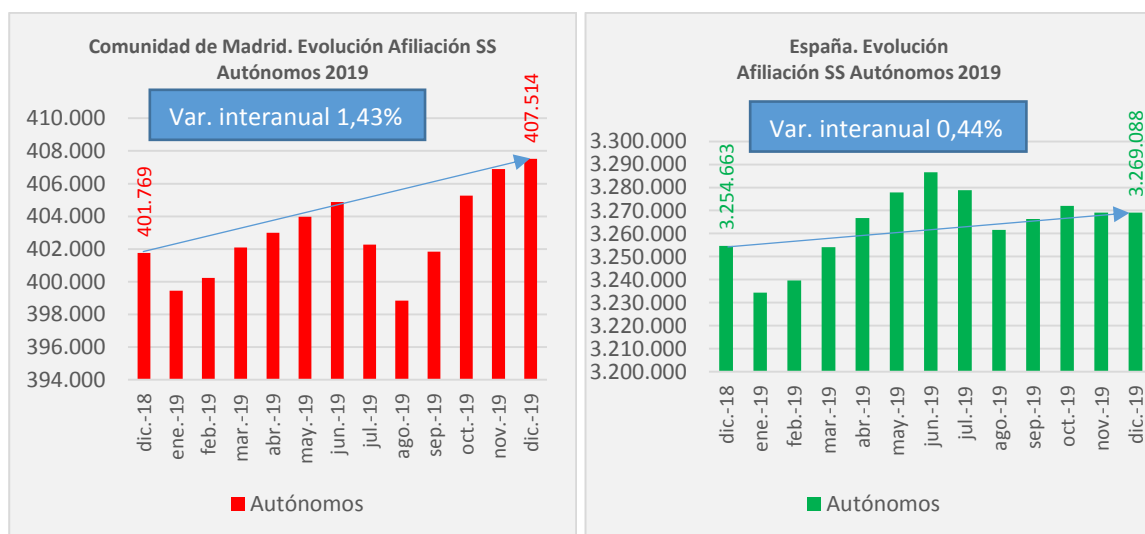

Fuente: Ministerio de Inclusión, Seguridad Social y Migraciones

4.2 Evolución de Afiliaciones a la Seguridad Social en la CM y España 2011-2019

En la Comunidad de Madrid, la afiliación media a lo largo del año 2011 era de 2.791.582 trabajadores y para el año 2019 es de 3.231.384, esto representa una subida del 15,75%, 439.802 trabajadores en 8 años. El incremento es del 13,61% para los hombres y del 18,20% en las mujeres.

En España, el incremento en el número de afiliados ha sido menor que el registrado en la Comunidad de Madrid, del 10,60% para ambos sexos (más de 5 puntos porcentuales de diferencia); por sexos, aumenta un 8,48% para los hombres y 13,15% en las mujeres.

Gráfico 43. Evolución Afiliación SS por sexo 2011-2019. Comunidad de Madrid y España

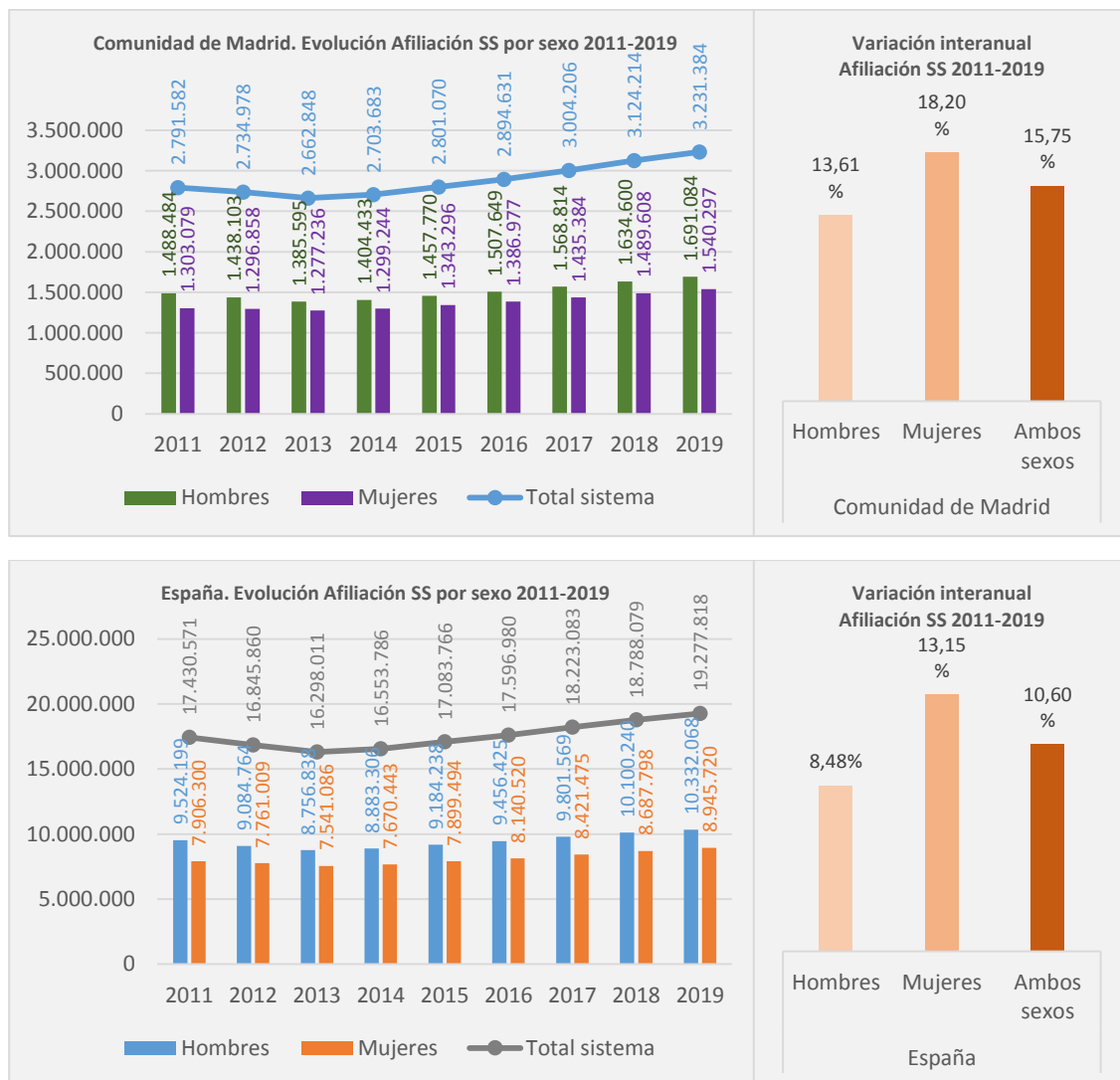

Fuente: Ministerio de Inclusión, Seguridad Social y Migraciones

Tal y como se ha visto anteriormente, la afiliación masculina se encuentra por encima de la femenina, aunque dicha desigualdad se ha visto reducida entre 2011 a 2019.

La proporción de afiliados por sexo muestra que en el año 2011 el número de trabajadores varones era un 6,64% superior al de mujeres en la Comunidad de Madrid. Esta diferencia se redujo hasta el 3,89% en el 2014, a partir de ahí se ha vuelto a incrementar hasta llegar al 4,67% en el 2019.

A nivel de España, se parte de una brecha en los porcentajes de afiliación del 9,28% en 2011, reduciéndose a lo largo de los 8 años siguientes hasta el 7,19% en el año 2019.

Gráfico 44. % Afiliación SS por sexo. Comunidad de Madrid 2011-2019. Comunidad de Madrid y España

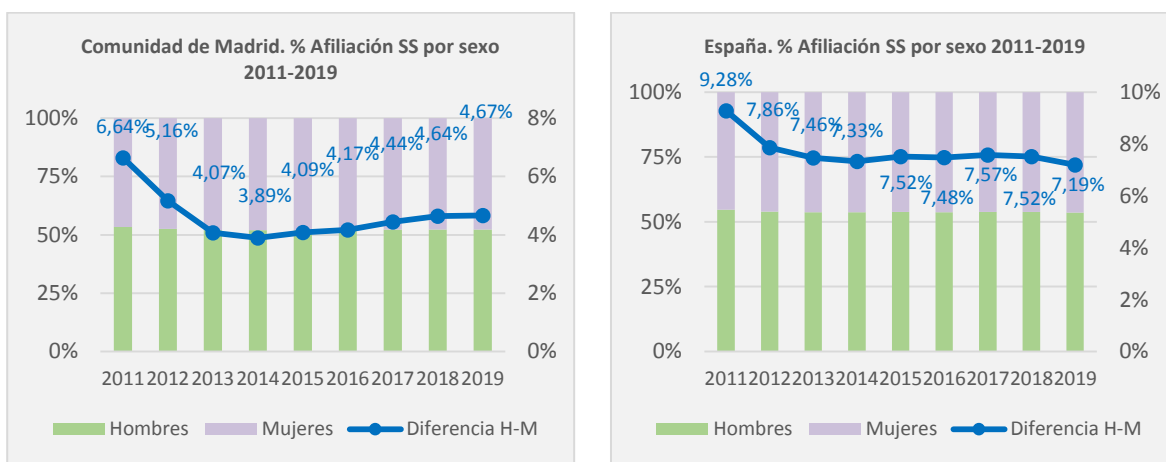

Fuente: Ministerio de Inclusión, Seguridad Social y Migraciones

Gráfico 45. Variación interanual Afiliación SS 2012 a 2019. Comunidad de Madrid y España

Por otro lado, las variaciones interanuales muestran que el comportamiento de la afiliación en la Comunidad de Madrid siempre ha sido mejor que el de España.

Así, en los años 2012 y 2013 se registraron descensos en la afiliación, siendo menores en Madrid que en España.

A partir de 2014 se incrementa la afiliación, con tasas de crecimiento interanuales más altas en Madrid.

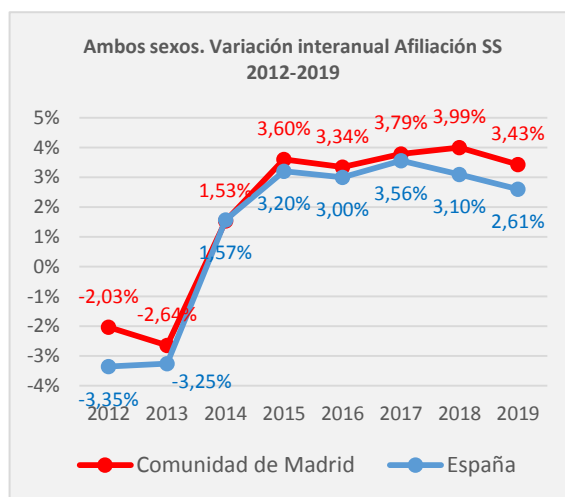

Fuente: Ministerio de Inclusión, Seguridad Social y Migraciones

Gráfico 46. % Afiliación SS Comunidad Madrid/España 2011-2019

En los 8 años analizados, el peso de la afiliación madrileña sobre el total de España ha aumentado, pasando del 16,02% en 2011 al 16,76% en 2019.

Entre los trabajadores masculinos pasa del 15,63% al 16,37% y entre las trabajadoras sube del 16,48% al 17,22%.

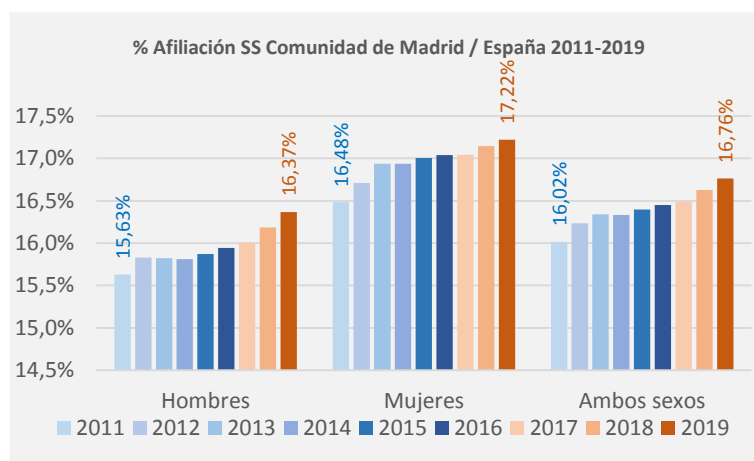

Fuente: Ministerio de Inclusión, Seguridad Social y Migraciones



La afiliación entre los autónomos también ha experimentado un crecimiento importante en el periodo 2011 a 2019, tanto en la Comunidad de Madrid como en España, aunque bastante mayor en el caso de nuestra región, del 13,22% frente al 5,57%.

Gráfico 47. Evolución Afiliación SS Autónomos 2011-2019. Comunidad de Madrid y España

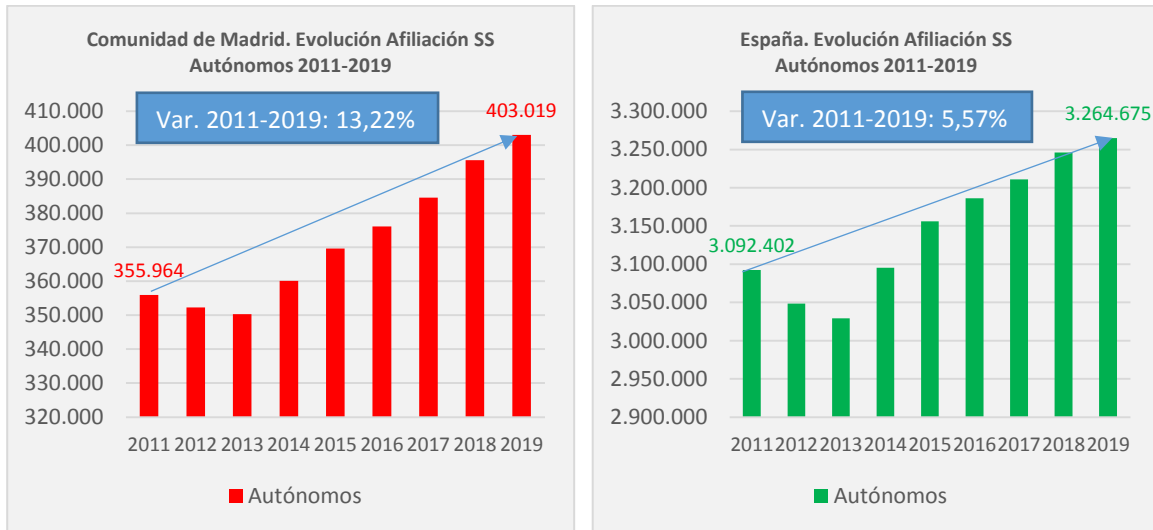

Fuente: Ministerio de Inclusión, Seguridad Social y Migraciones

Del 2011 al 2019, el peso de los trabajadores autónomos madrileños ha aumentado sobre el total de España, sube del 11,51% al 12,34%.

Por otro lado, la evolución de las variaciones interanuales muestra que la Comunidad de Madrid ha tenido un comportamiento mejor que el registrado en España.

Gráfico 48. % Afiliación SS Autónomos Comunidad de Madrid/España 2011-2019

Gráfico 49. Variación interanual Afiliación SS Autónomos 2012-2019

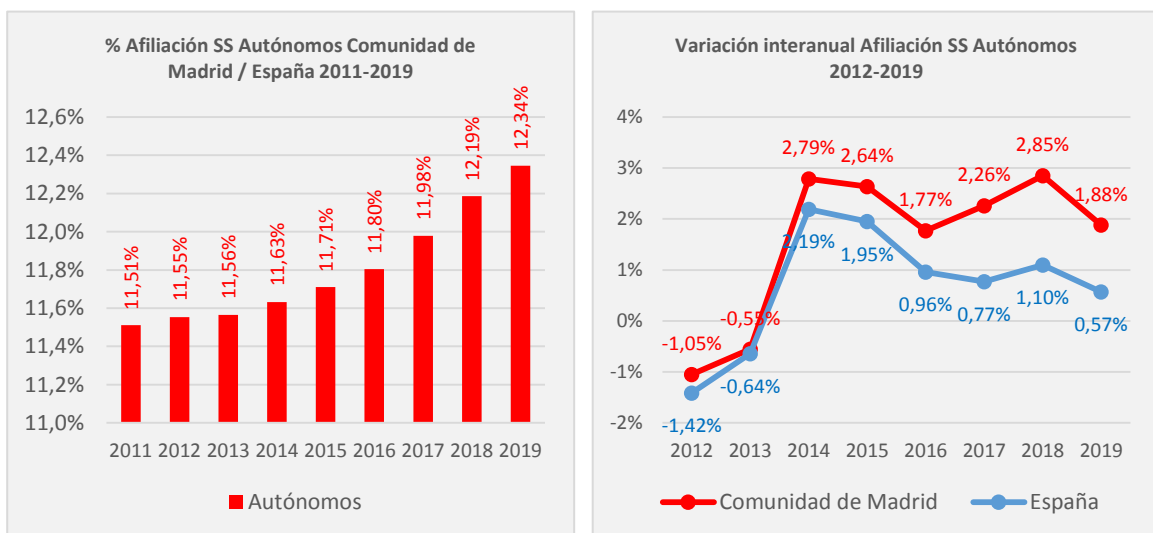

Fuente: Ministerio de Inclusión, Seguridad Social y Migraciones

4.3 Comparativa con otras CC.AA.

En el año 2019, la afiliación promedio a la Seguridad Social es de 3.231.384 en la Comunidad de Madrid y de 19.277.818 en España, lo que posiciona a nuestra región como la segunda comunidad autónoma con mayor número de afiliados (16,76%) por detrás de Cataluña (17,90%). En 2018, la afiliación en Madrid fue de 3.124.214 y de 18.788.079 en España, lo que supone un crecimiento del 3,43% (el mayor entre el resto de CC.AA.) y del 2,61%, respectivamente.

Gráfico 50. % Afiliación SS promedio 2019 y Variación Afiliación SS promedio 2018-2019 por CC.AA.

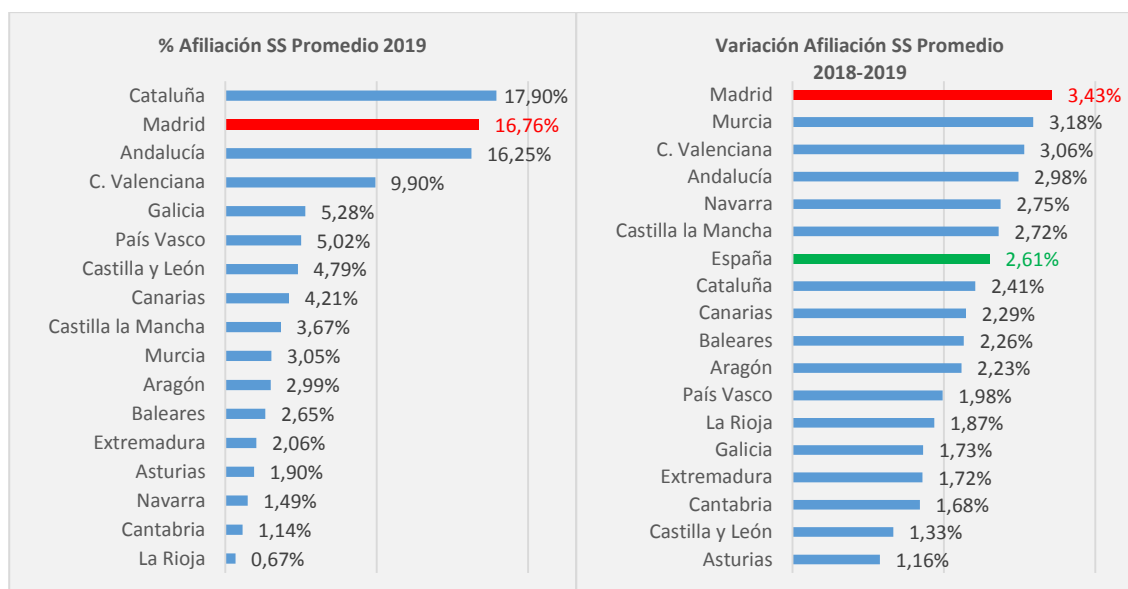

Fuente: Ministerio de Inclusión, Seguridad Social y Migraciones

En el caso de los trabajadores autónomos, la afiliación promedio durante el año 2019 es de 403.019 en Madrid y de 3.264.675 en España, es decir, nuestra región es la tercera comunidad con más trabajadores por cuenta propia (12,34%), por detrás de Cataluña y Andalucía. En Madrid, la variación con respecto al 2018 es del 1,88% (cuarta mejor evolución), situándose por encima de la de España (0,57%).

Gráfico 51. % Afiliación SS Autónomos promedio 2019 y Variación Afiliación SS promedio 2018-2019 por CC.AA.

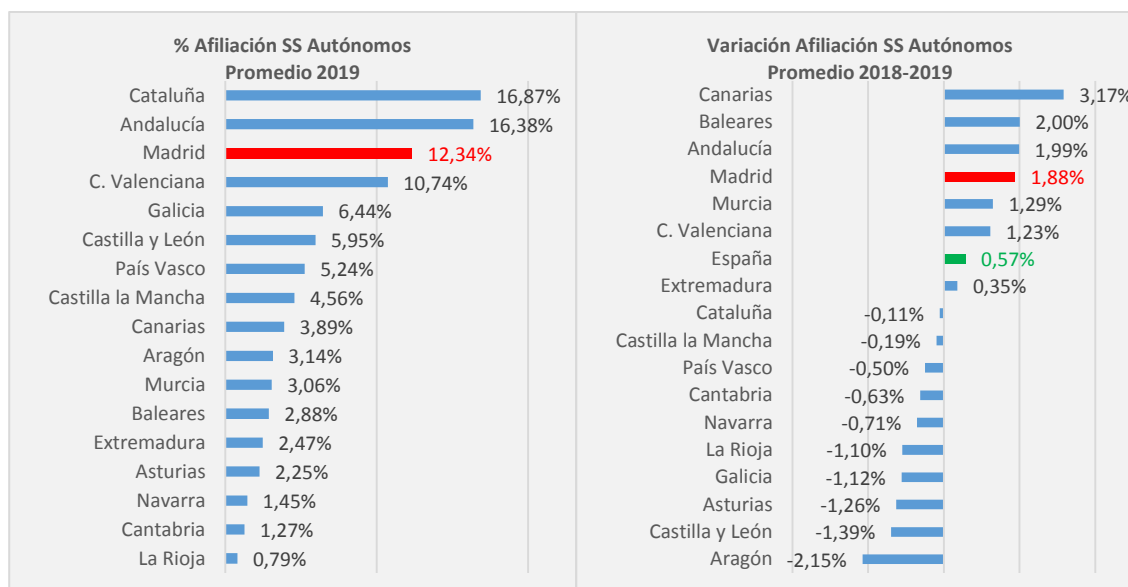

Fuente: Ministerio de Inclusión, Seguridad Social y Migraciones

Como se ha mencionado, de 2011 a 2019 la afiliación a la Seguridad Social subió en España un 10,60%. Este incremento se produjo en todas las Comunidades Autónomas, excepto en Asturias que ha perdido un 1,94% de trabajadores afiliados. En dicho periodo, Madrid es la tercera comunidad con un nivel de crecimiento mayor, por detrás de Baleares y Canarias.

De 2011 a 2019, el número de trabajadores autónomos afiliados a la Seguridad Social subió en 10 comunidades, situándose Madrid como la cuarta con mayor nivel de crecimiento (13,22%), por detrás de Canarias, Baleares y Andalucía. En siete comunidades hay en 2019 menos trabajadores autónomos que hace 8 años.

Gráfico 52. Variación Afiliación SS de 2011 a 2019. Total Sistema y Autónomos por CC.AA.

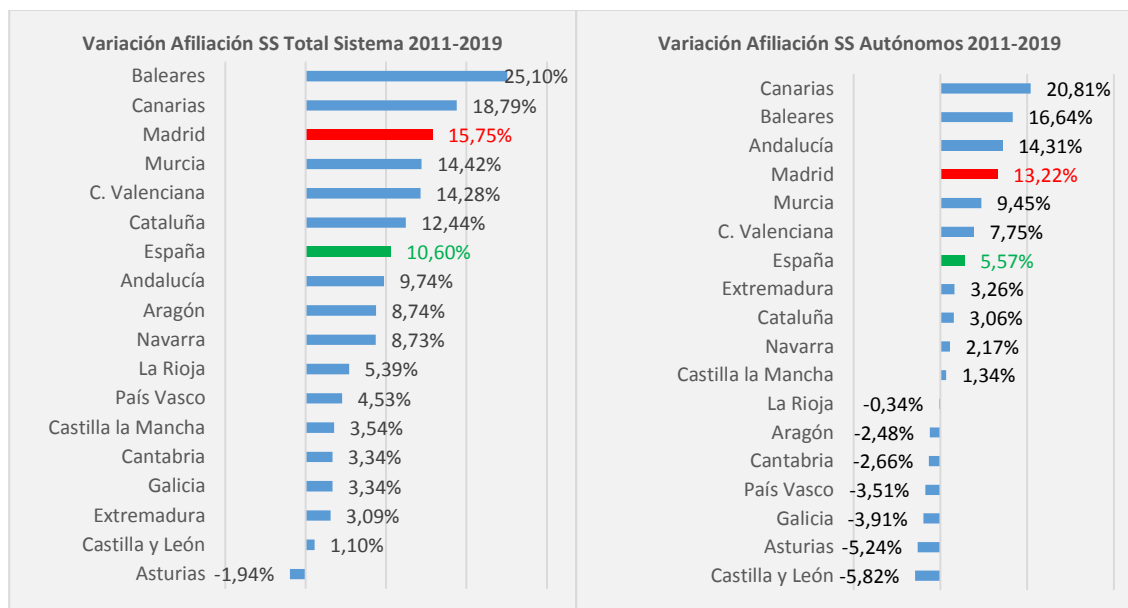

Fuente: Ministerio de Inclusión, Seguridad Social y Migraciones

En cuanto al peso relativo, en 2011 Madrid era la tercera comunidad con el 16,02%, por detrás de Cataluña (17,61%) y Andalucía (16,38%). En 2019, se sitúa como segunda con el 16,76% (registra el mayor aumento con 0,75 puntos); Cataluña sigue la primera con el 17,90% (sube 0,29 puntos), mientras que Andalucía pasa a la tercera posición con el 16,25% (baja 0,13 pp).

Gráfico 53. % Afiliación SS en 2011 y 2019 por CC.AA

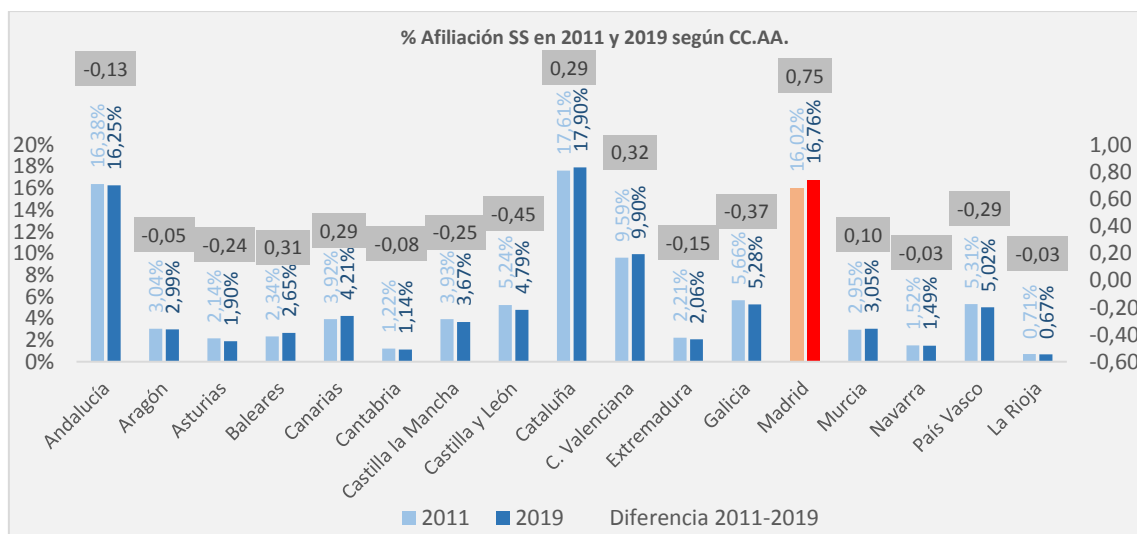

Fuente: Ministerio de Inclusión, Seguridad Social y Migraciones

En lo relativo al porcentaje de cada comunidad en la afiliación de autónomos, nuestra región se mantiene en la tercera posición, tanto en 2011 como en 2019, por detrás de Cataluña y Andalucía, aunque ha incrementado su peso en 0,83 puntos (del 11,51% al 12,34%).

- Cataluña sigue en cabeza, pero pierde peso al pasar del 17,28% al 16,87%.
- Andalucía sube del 15,13% al 16,38% (sube 1,25 pp).

Gráfico 54. % Afiliación SS Autónomos en 2011 y 2019 por CC.AA.

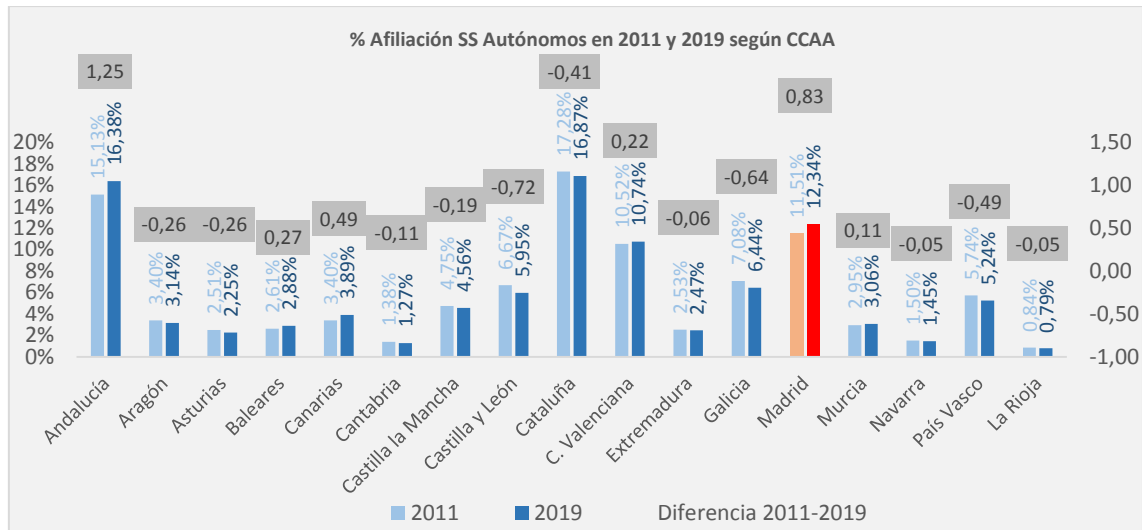

Fuente: Ministerio de Inclusión, Seguridad Social y Migraciones



A continuación se muestra el comportamiento de la afiliación mensual en 2019 en las distintas comunidades autónomas y la variación interanual en el periodo de análisis.

Gráfico 55. Evolución Afiliación SS 2019 y Variación interanual Afiliación SS 2012-2019 por CC.AA.

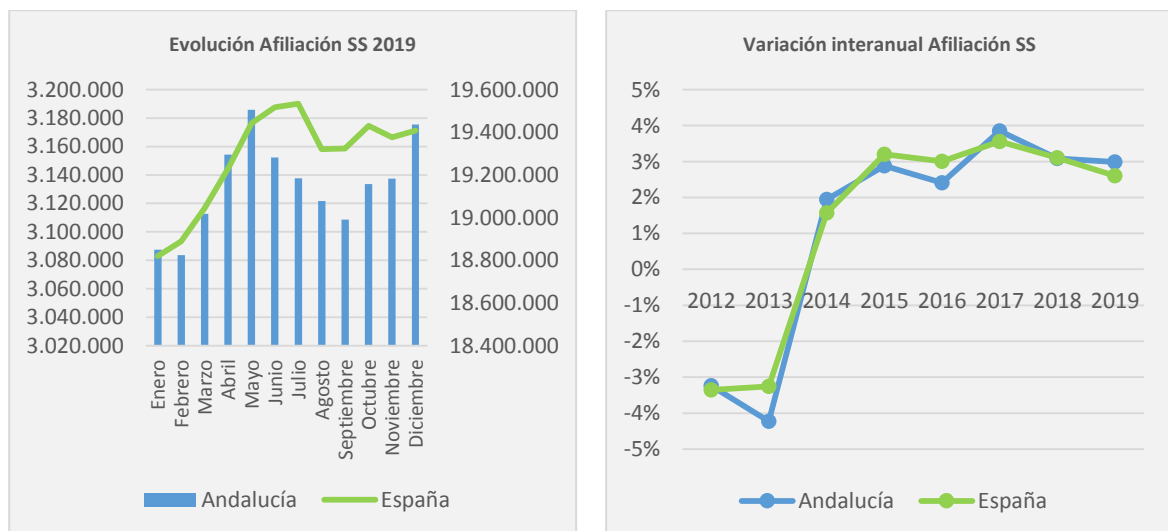

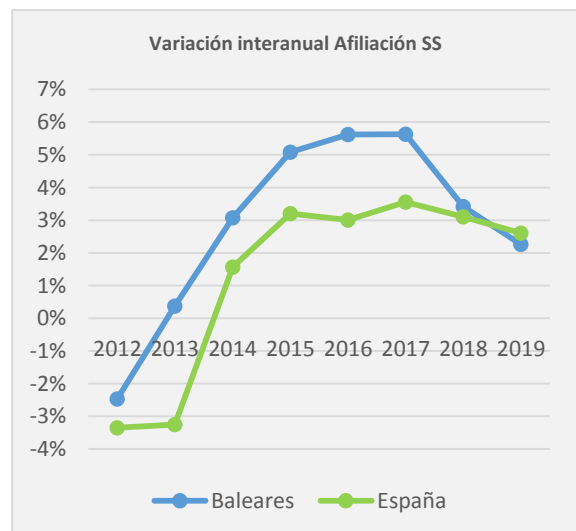
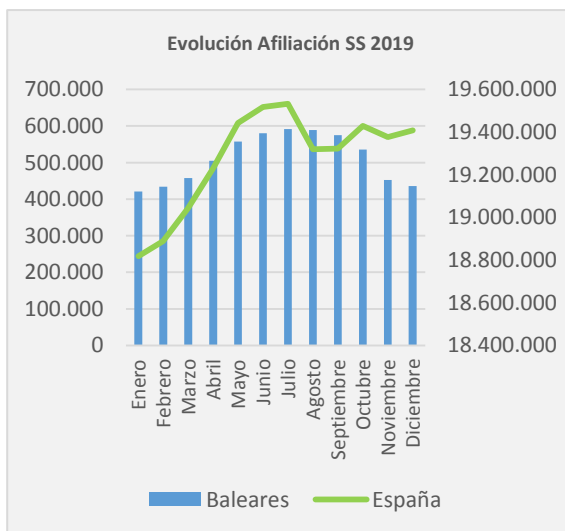
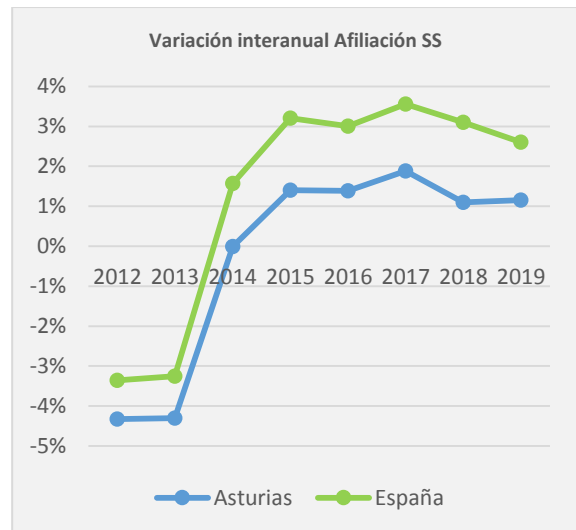
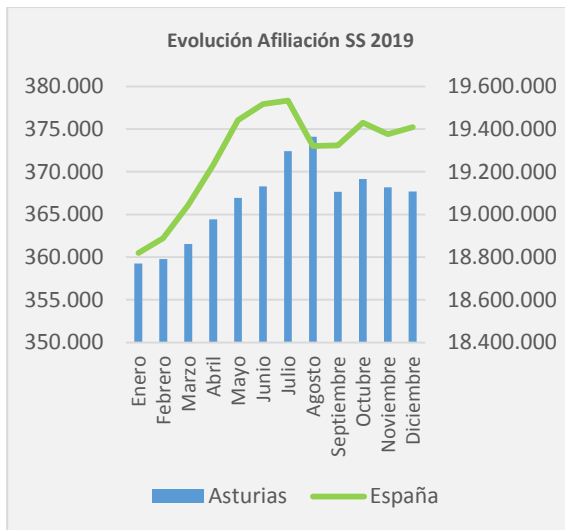
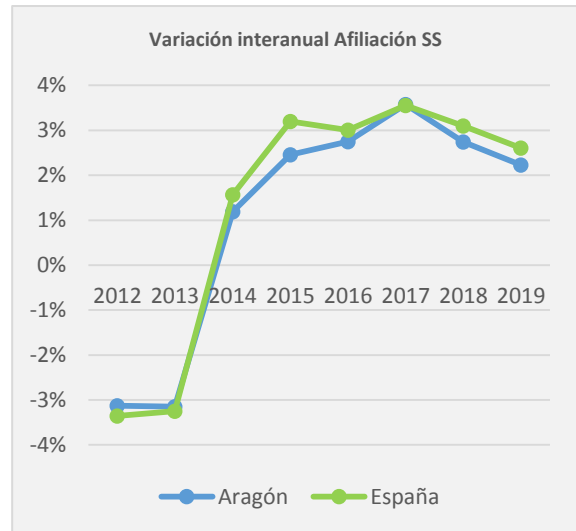
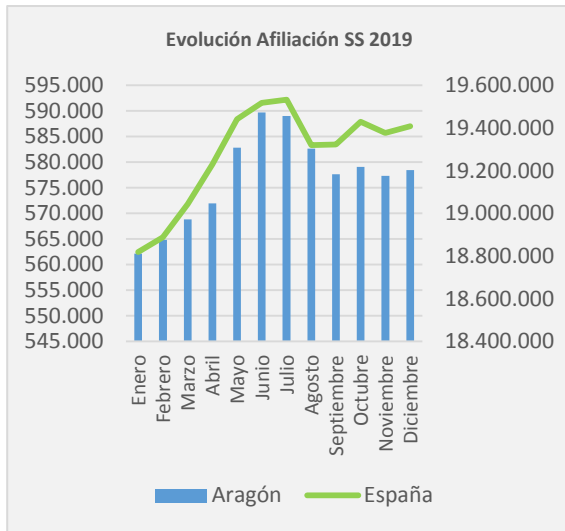

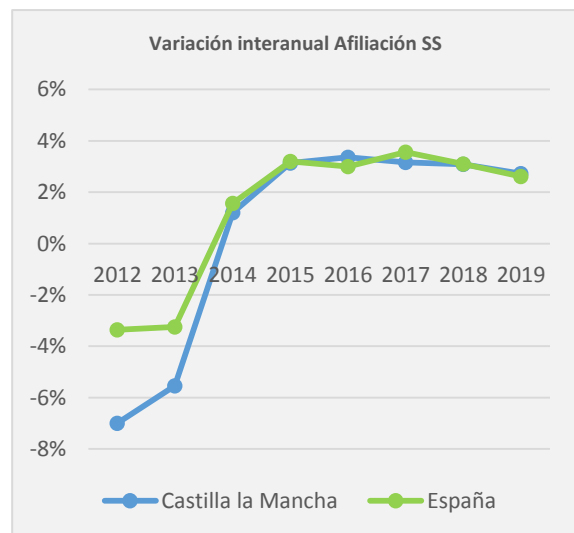
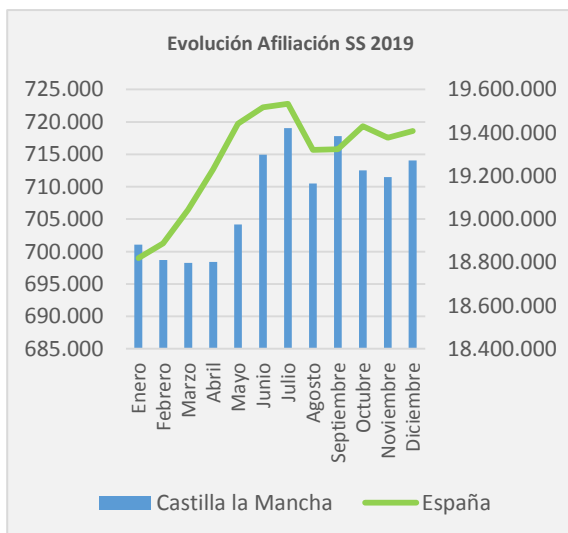
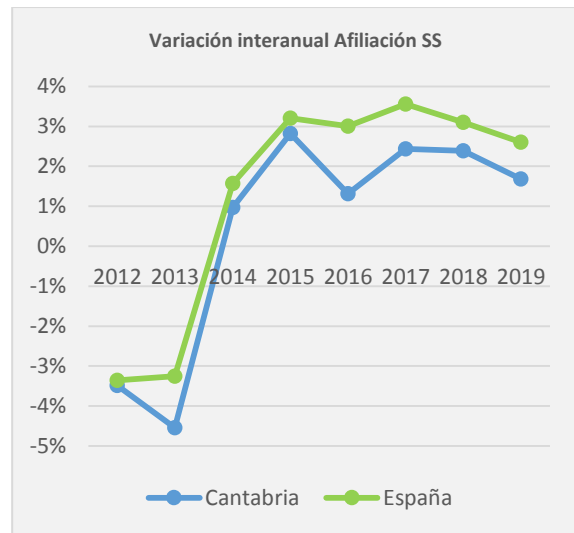
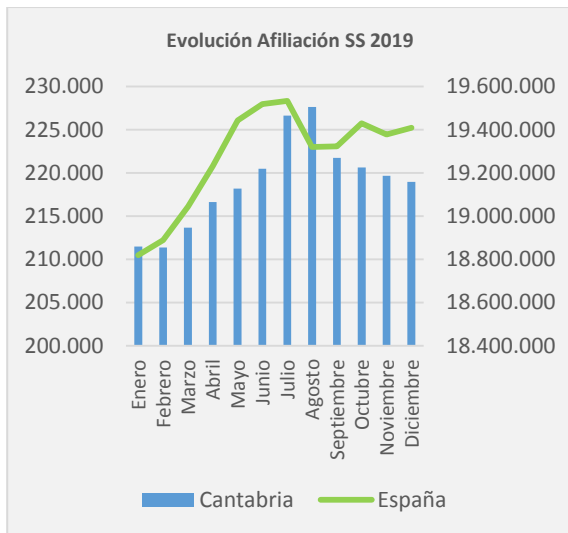
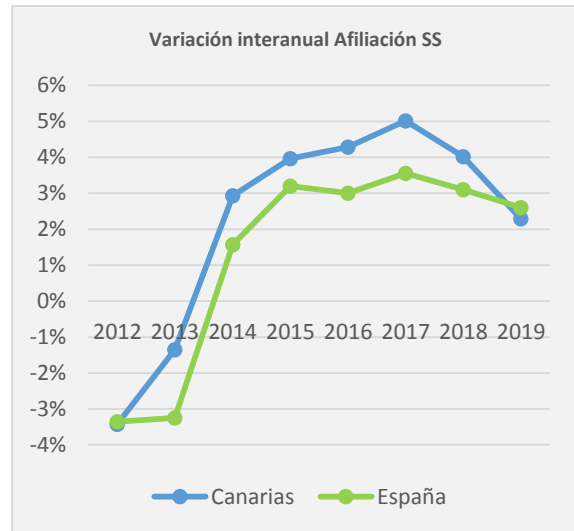
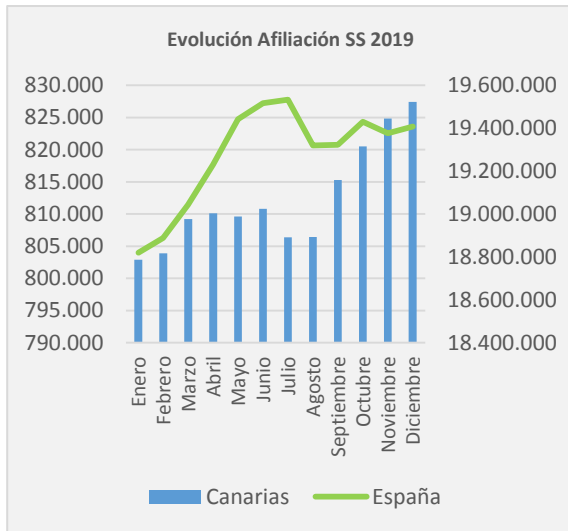

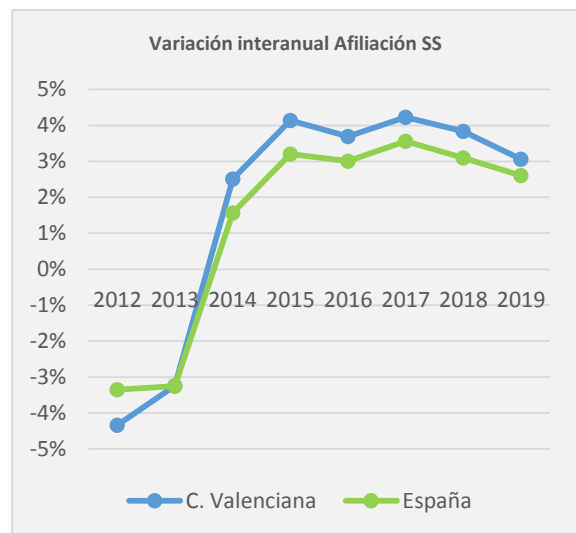
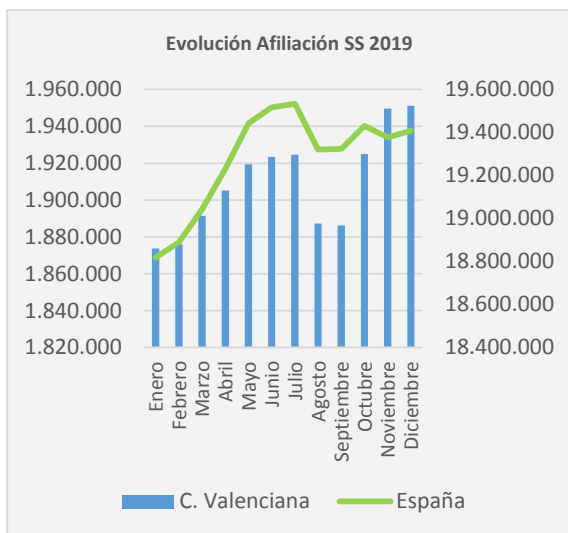
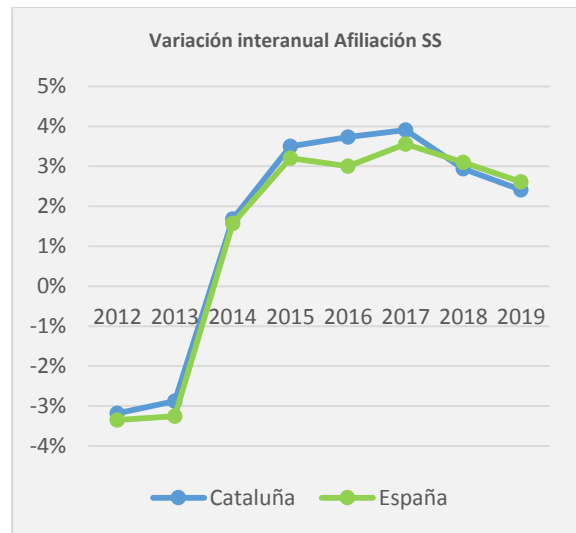
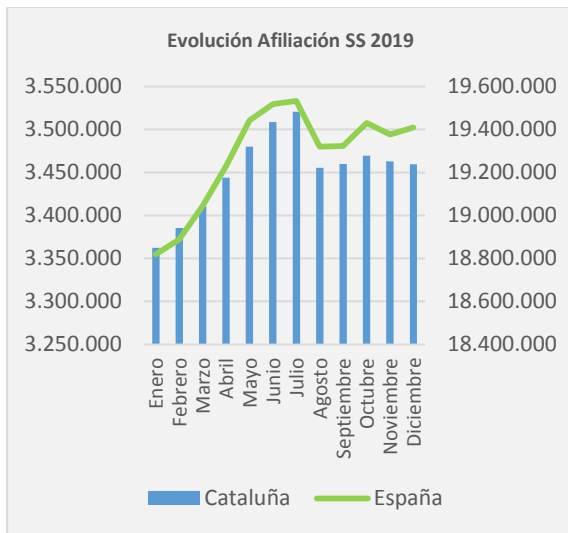
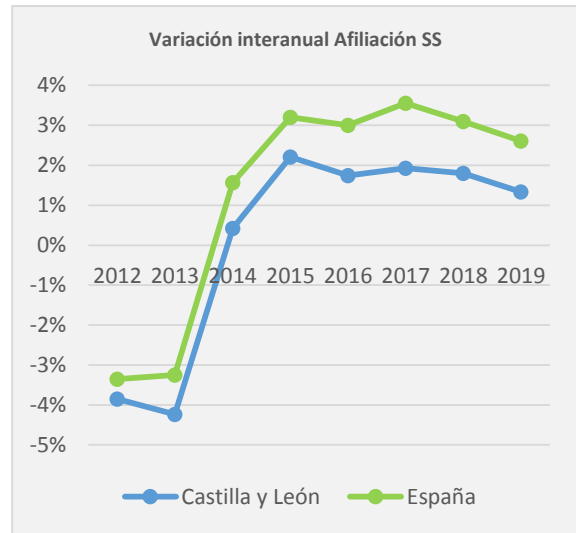
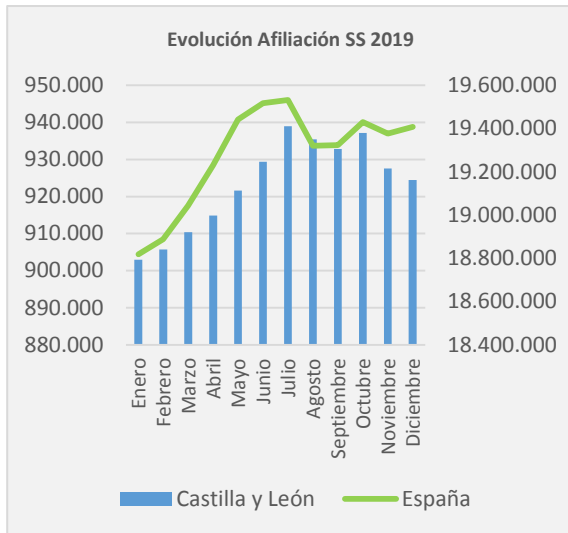

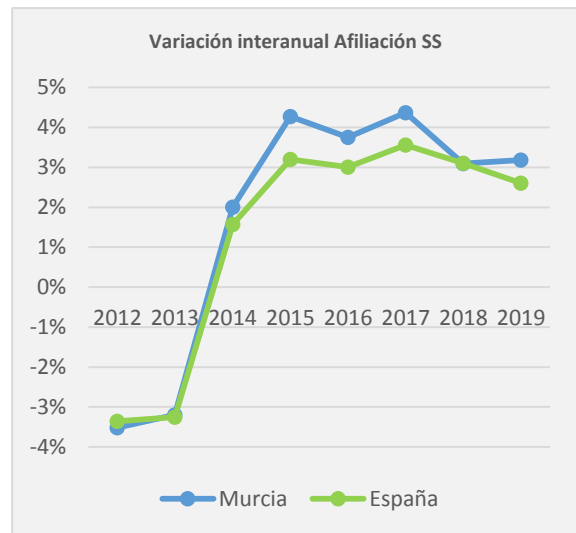
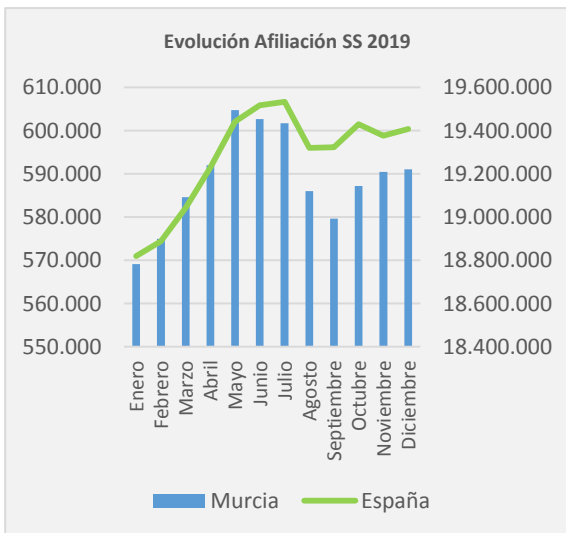
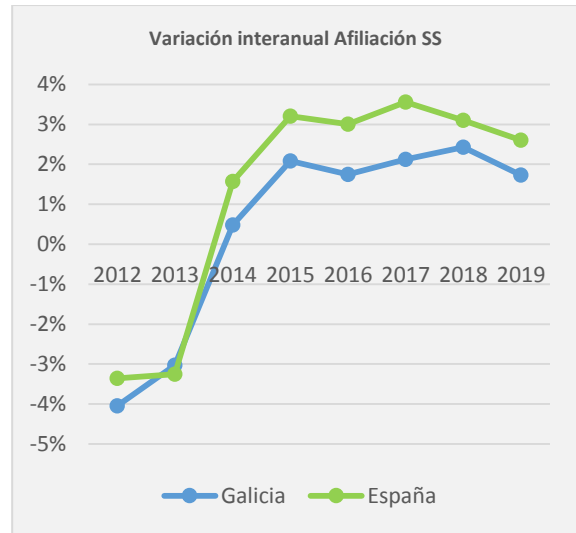
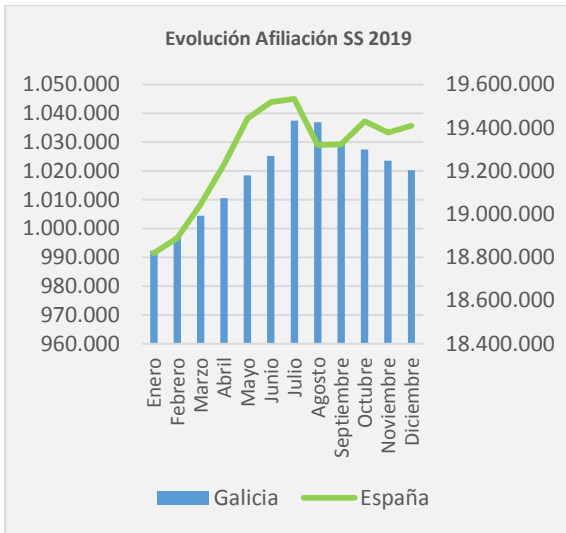
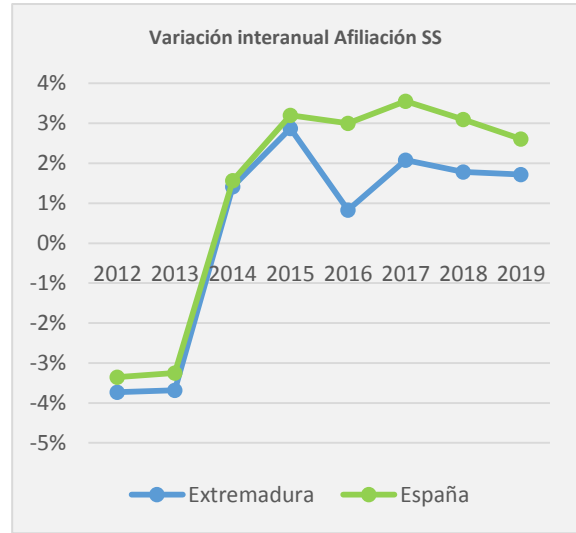
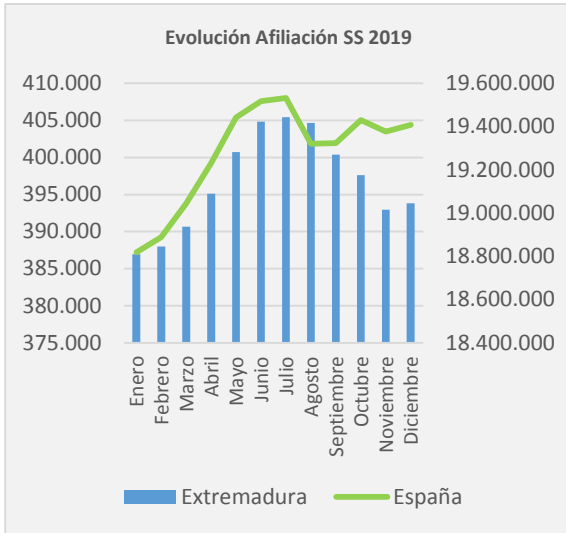

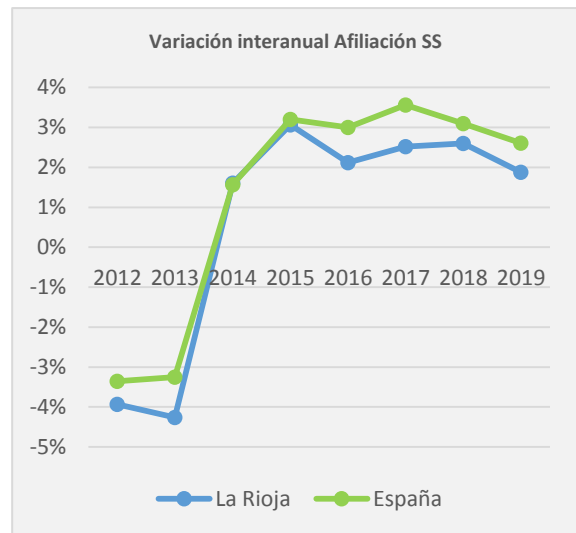
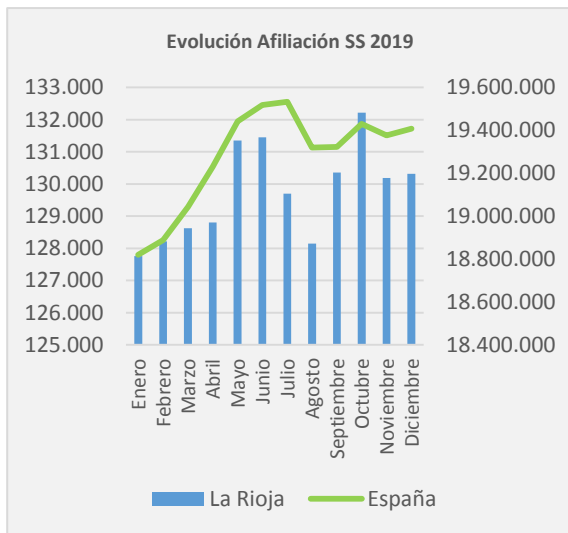
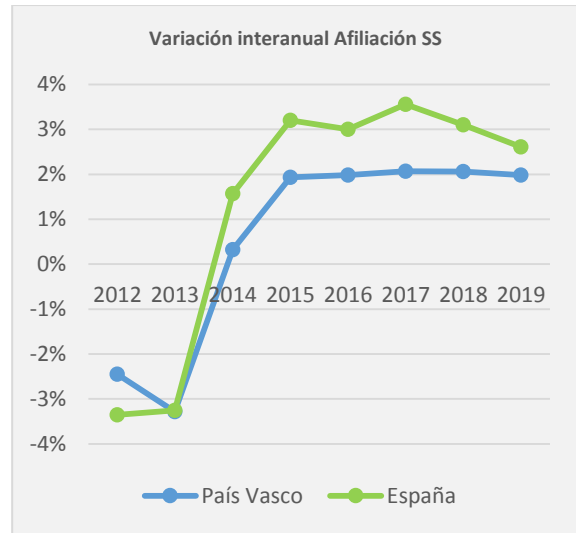
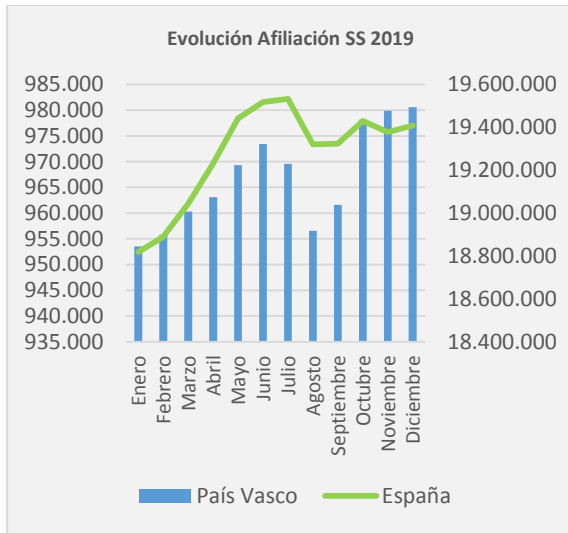
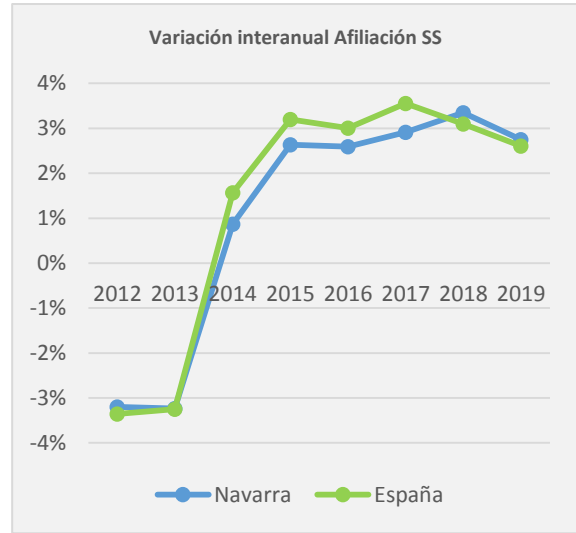
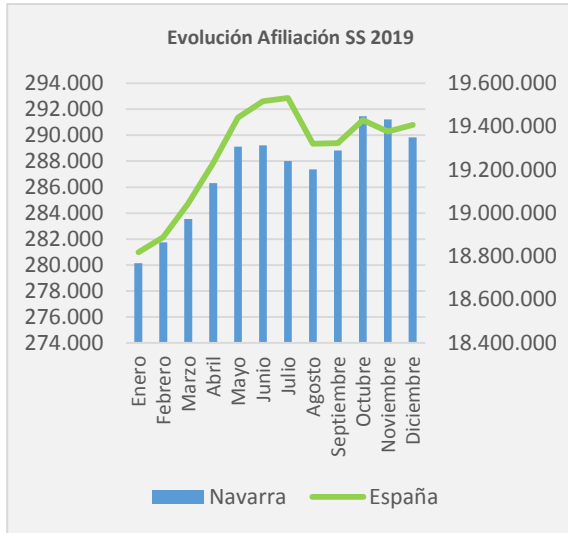

Fuente: Ministerio de Inclusión, Seguridad Social y Migraciones



A continuación, se representa gráficamente la evolución en la afiliación de trabajadores autónomos a lo largo del año 2019 y las variaciones interanuales de 2011 a 2019.

Gráfico 56. Evolución Afiliación SS 2019 Autónomos y Variación interanual Afiliación SS Autónomos 2012-2019

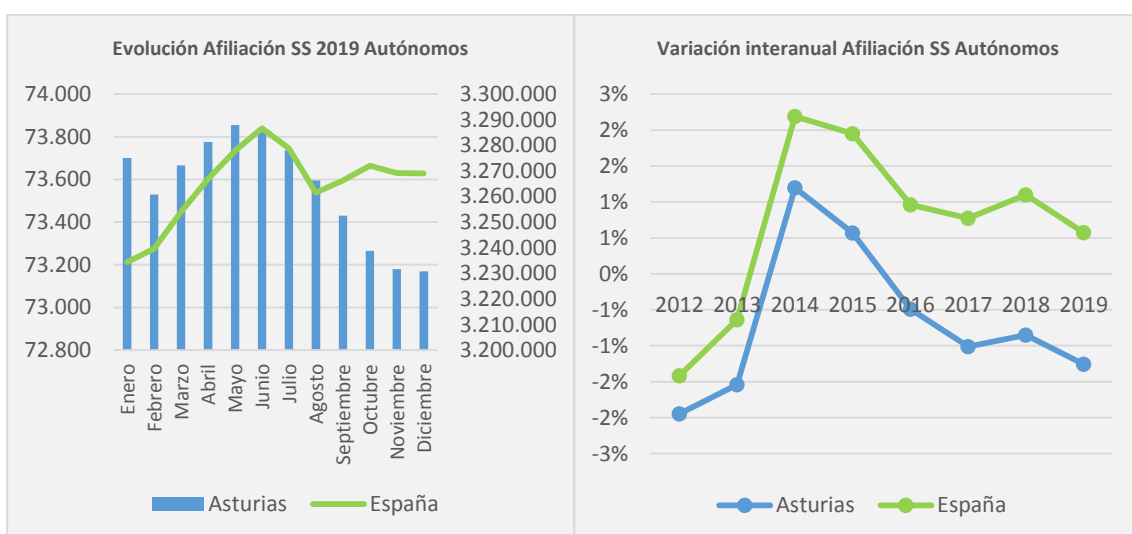
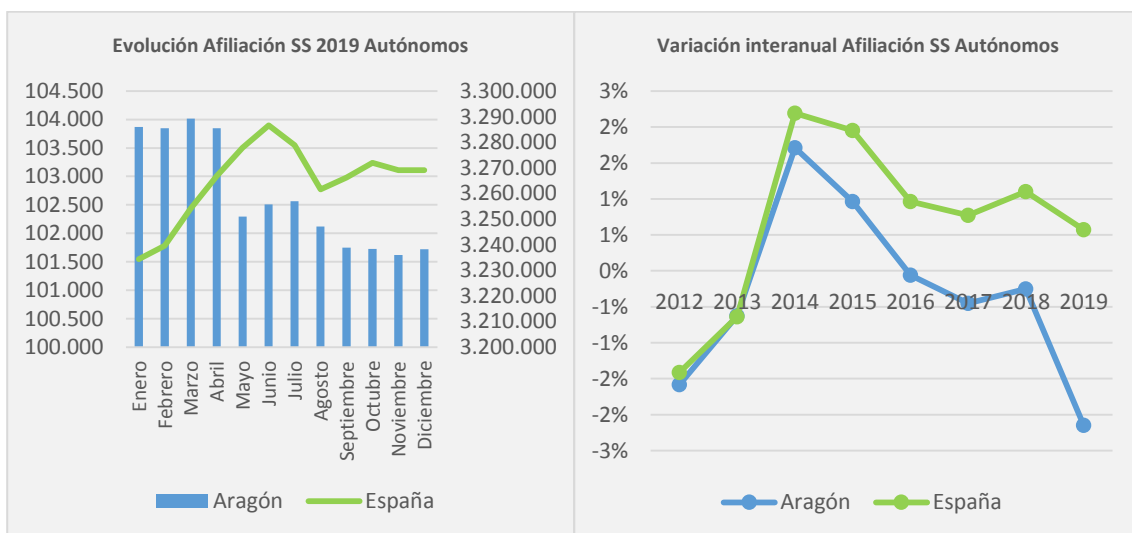
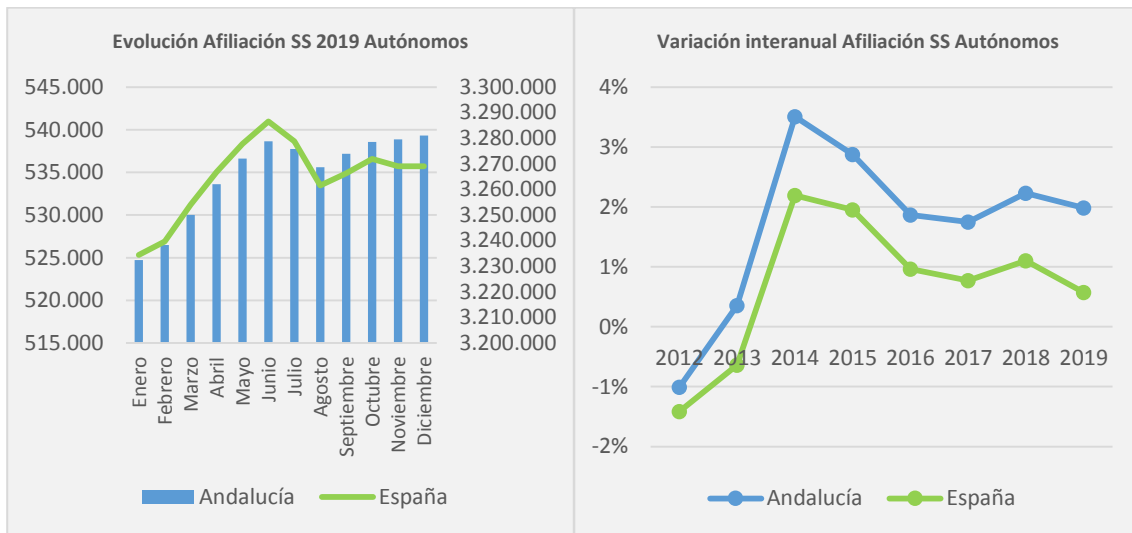

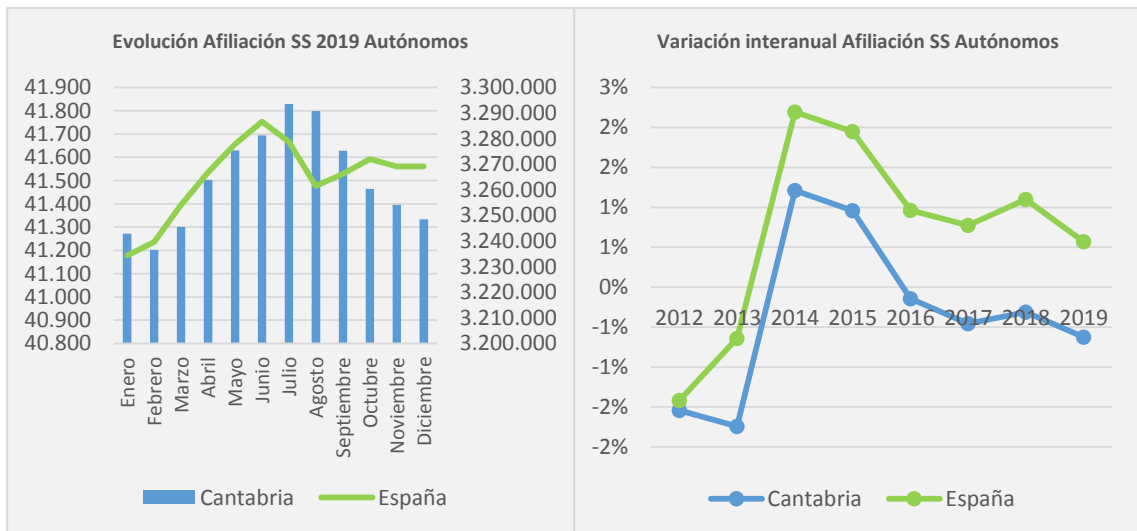
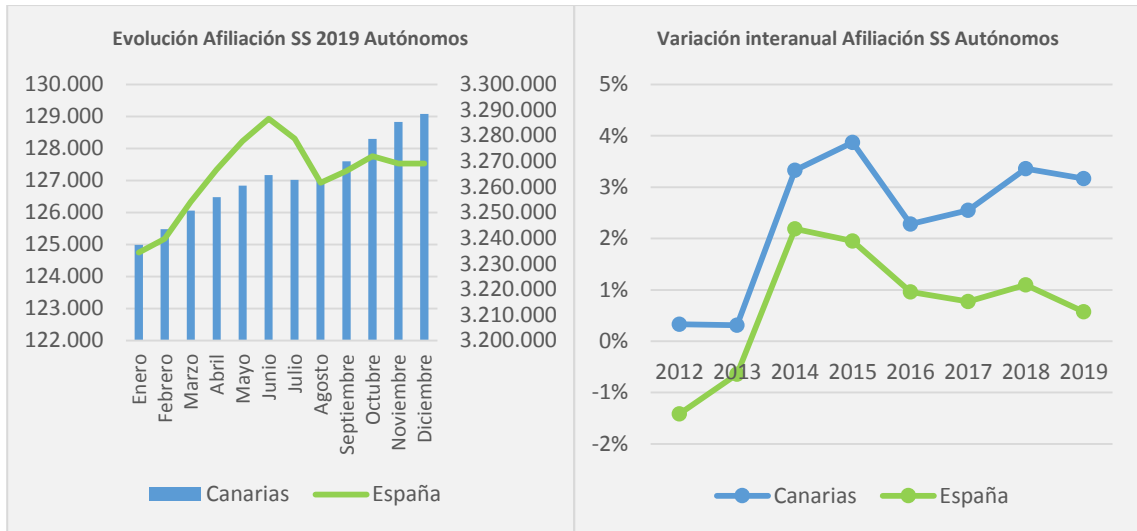
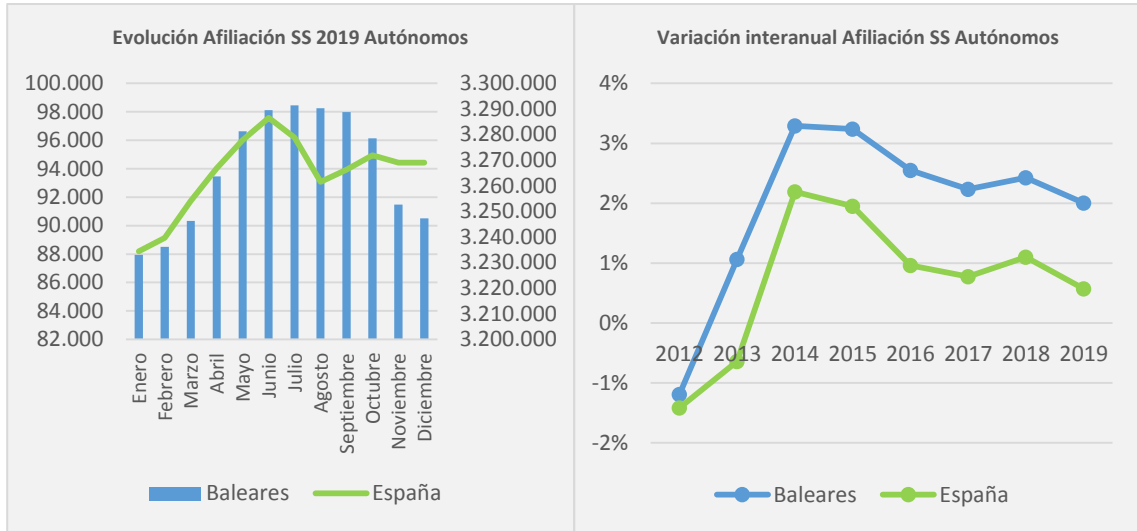

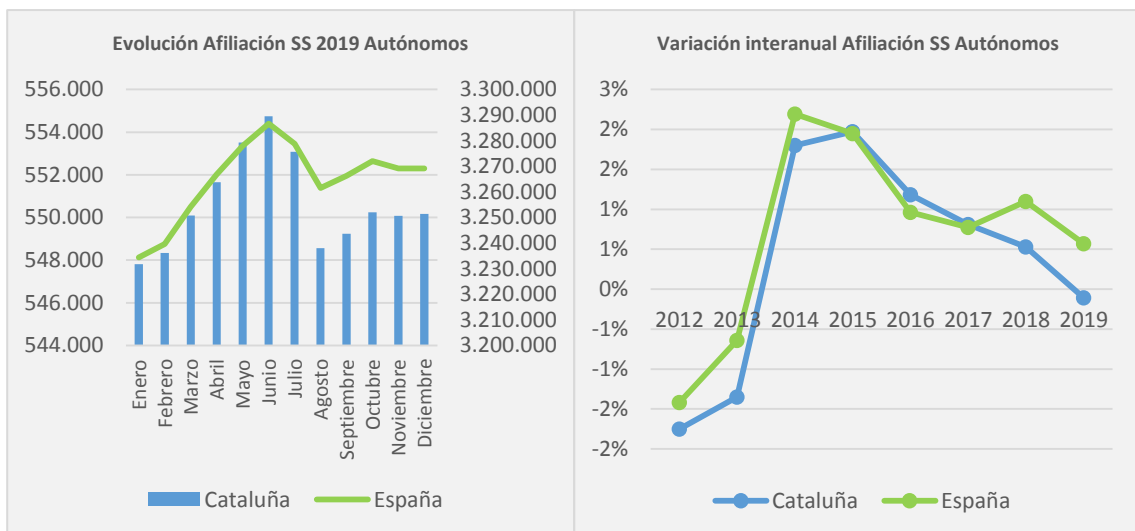
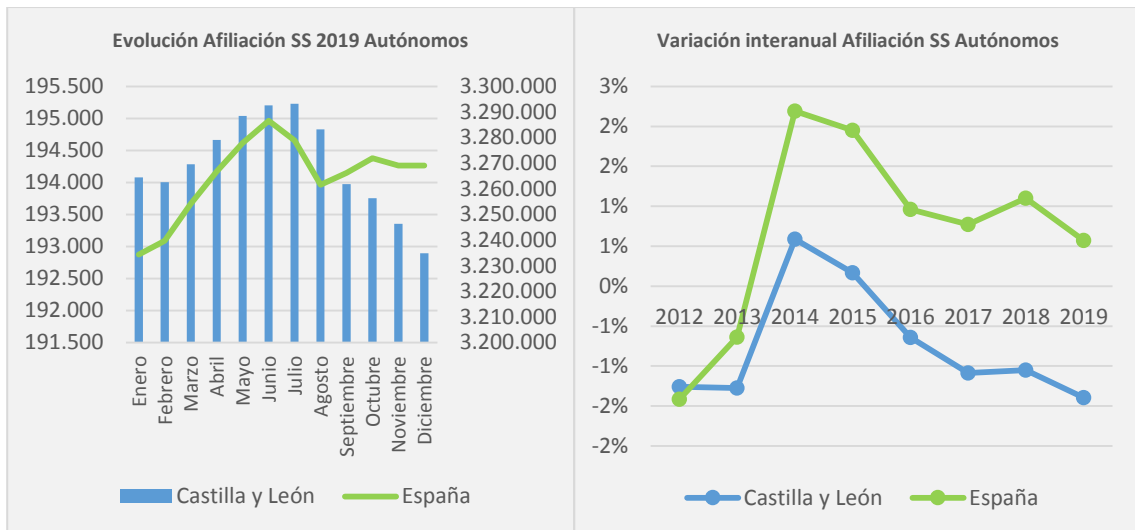
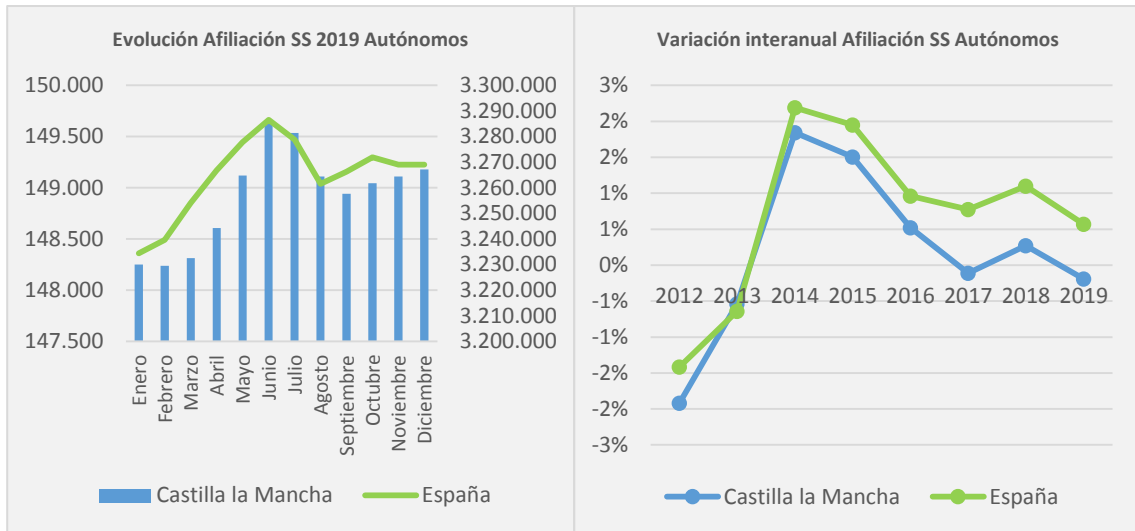

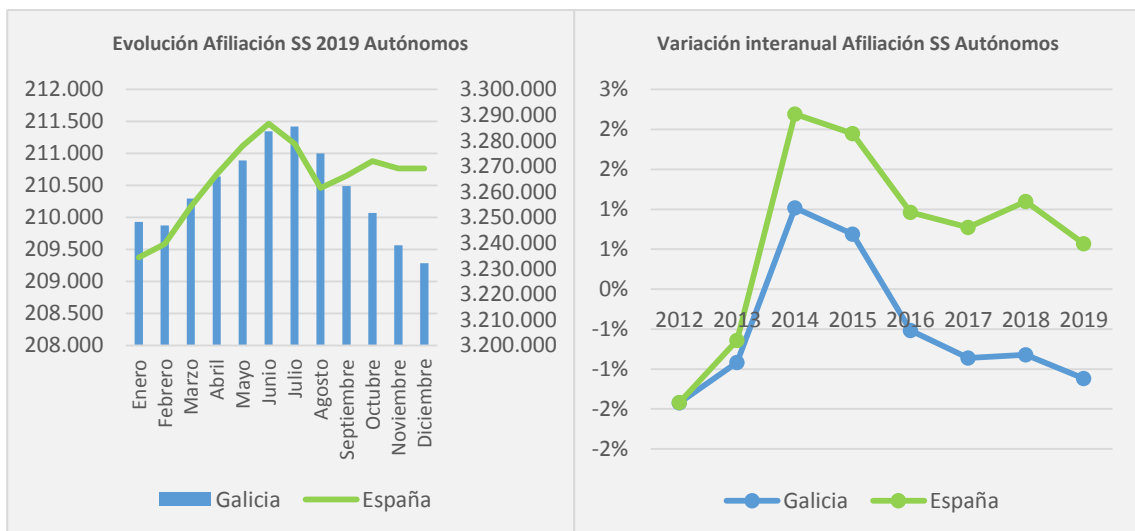
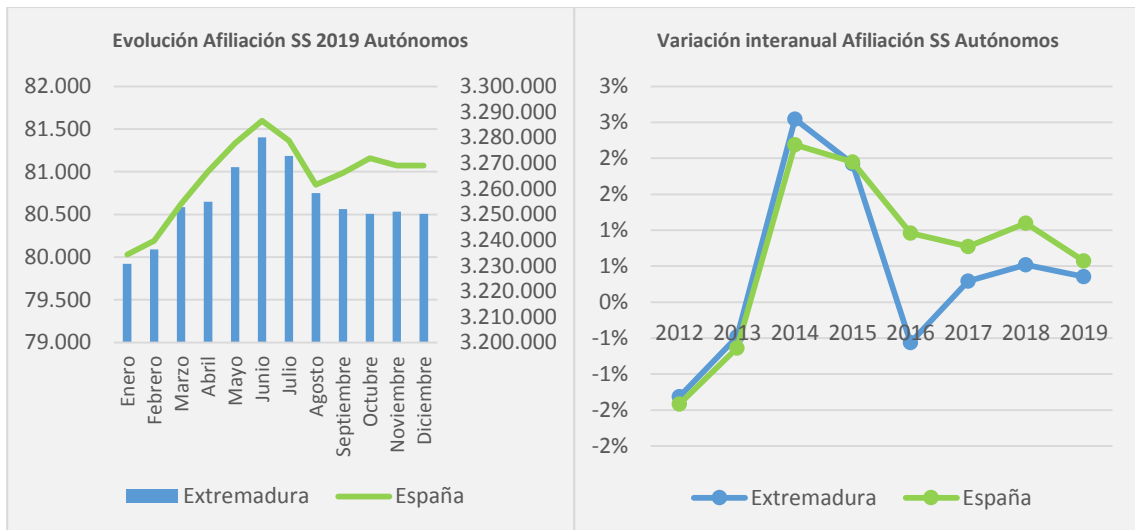
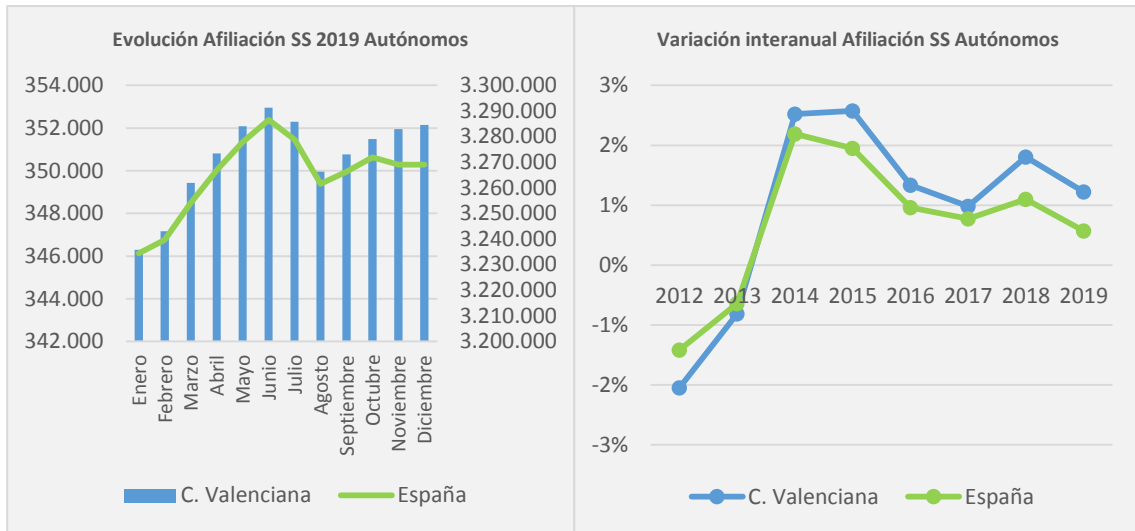

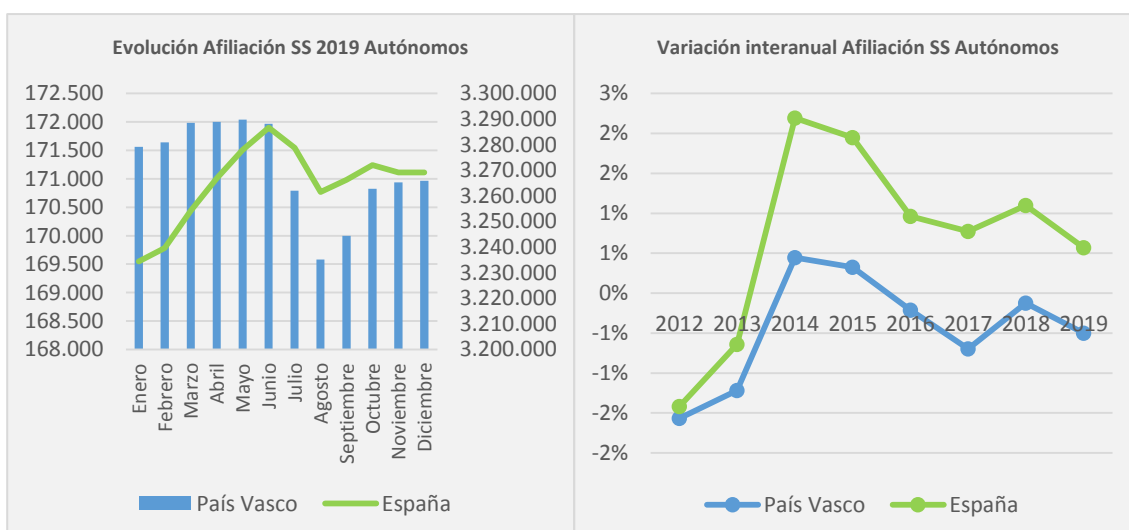
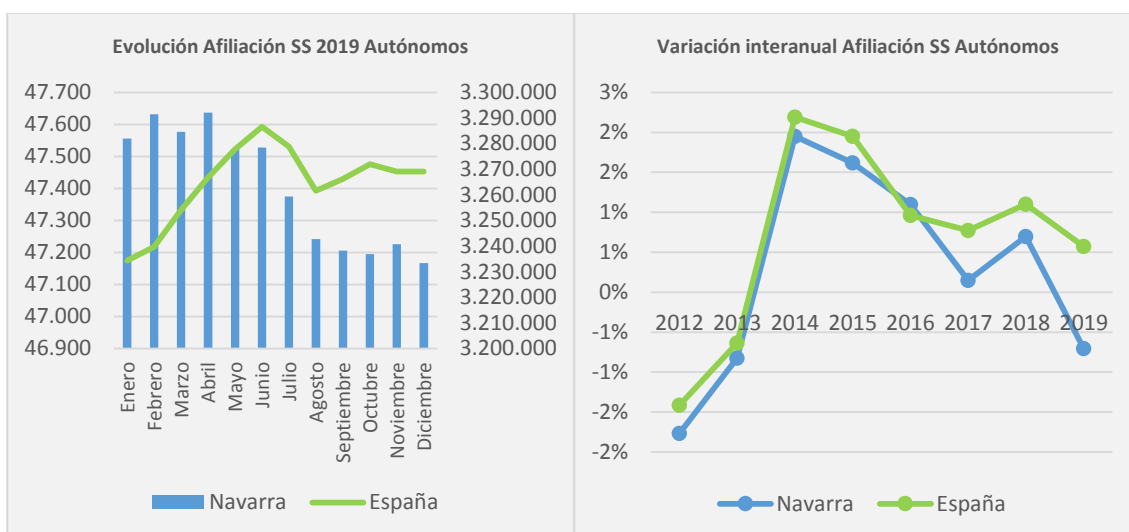
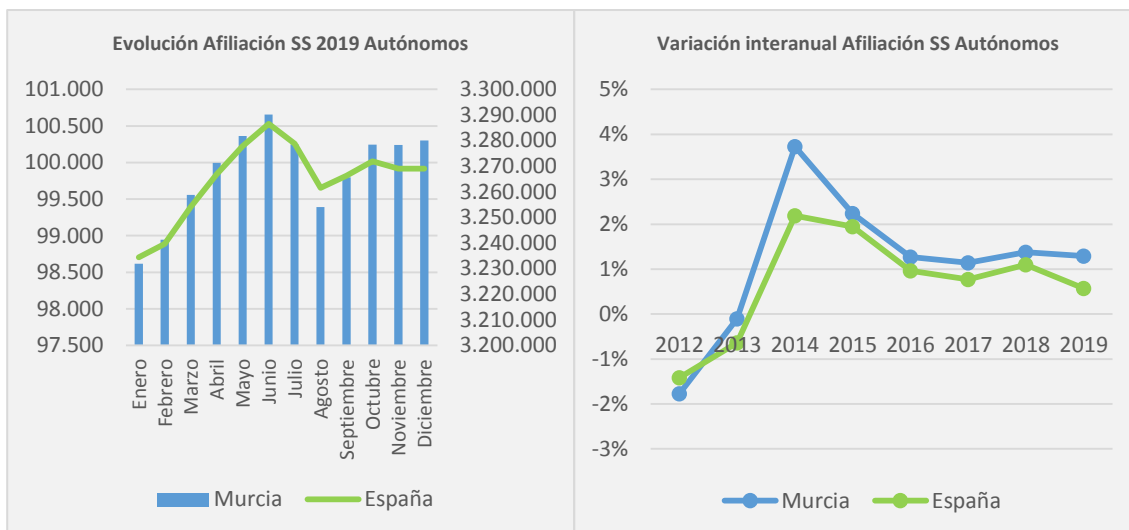

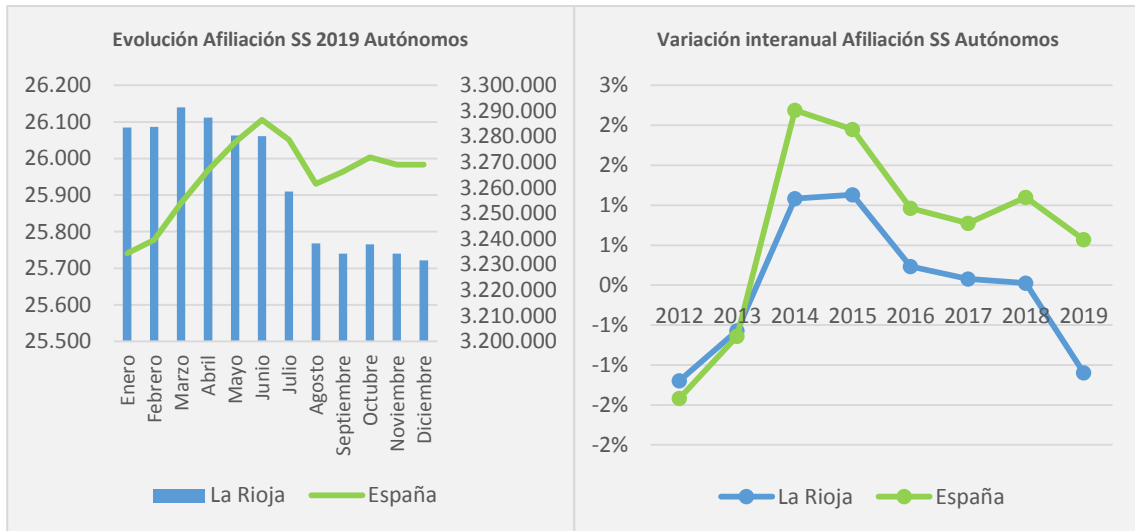

Fuente: Ministerio de Inclusión, Seguridad Social y Migraciones

5. PRINCIPALES INDICADORES POR NUTS4

NUTS es el acrónimo de Nomenclatura de las Unidades Territoriales Estadísticas (derivado de las siglas en francés de *Nomenclature des Unités Territoriales Statistiques*), son una serie de demarcaciones territoriales utilizadas por la Unión Europea con fines estadísticos.

El Instituto de Estadística de la Comunidad de Madrid, en consenso con los diferentes organismos de la Comunidad de Madrid implicados en estas cuestiones, ha elaborado una zonificación estadística NUTS4 (comarcas), para desagregaciones territoriales superiores a la municipal, quedando la Comunidad de Madrid dividida en 11 zonas:

Tabla 20. Mapa de la Comunidad de Madrid y Población por NUTS

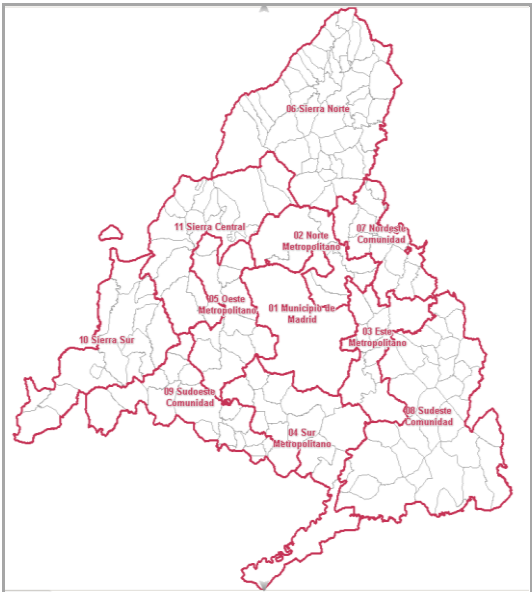

Población	Total ambos sexos	Total Hombres	Total Mujeres
01. Madrid capital	49,02%	47,69%	50,23%
02. Norte Metropolitano	5,20%	5,27%	5,13%
03. Este Metropolitano	9,86%	10,15%	9,60%
04. Sur Metropolitano	19,94%	20,41%	19,50%
05. Oeste Metropolitano	7,48%	7,55%	7,41%
06. Sierra Norte	0,63%	0,68%	0,59%
07. Nordeste Comunidad	0,98%	1,03%	0,93%
08. Sudeste Comunidad	1,60%	1,69%	1,51%
09. Sudoeste Comunidad	2,14%	2,23%	2,06%
10. Sierra Sur	0,54%	0,57%	0,50%
11. Sierra Central	2,63%	2,72%	2,55%
C. de Madrid	100%	100%	100%

Fuente: Padrón municipal 2019. INE

Los datos según el padrón municipal publicados por el Instituto Nacional de Estadística (INE) para el año 2019 se puede consultar en la siguiente tabla:

Tabla 21. Población de la Comunidad de Madrid por NUTS

NUTS4	Total ambos sexos	Ambos sexos 16 a 64 años	Total Hombres	Hombres 16-64	Total Mujeres	Mujeres 16-64
01. Madrid capital	3.266.126	2.140.657	1.520.153	1.024.649	1.745.973	1.116.008
02. Norte Metropolitano	346.208	233.206	167.984	113.349	178.224	119.857
03. Este Metropolitano	657.148	446.209	323.477	221.031	333.671	225.178
04. Sur Metropolitano	1.328.378	869.799	650.454	430.328	677.924	439.471
05. Oeste Metropolitano	498.220	329.033	240.631	158.996	257.589	170.037
06. Sierra Norte	42.133	27.763	21.591	14.498	20.542	13.265
07. Nordeste Comunidad	65.112	44.627	32.949	22.717	32.163	21.910
08. Sudeste Comunidad	106.403	71.331	53.937	36.503	52.466	34.828
09. Sudoeste Comunidad	142.587	94.453	71.140	47.390	71.447	47.063
10. Sierra Sur	35.773	22.875	18.315	11.912	17.458	10.963
11. Sierra Central	175.306	117.118	86.681	58.576	88.625	58.542
Comunidad de Madrid	6.663.394	4.397.071	3.187.312	2.139.949	3.476.082	2.257.122

Fuente: Padrón municipal 2019. INE

5.1. Paro registrado NUTS4

En el gráfico siguiente se indica el paro promedio en 2019 y la contribución de cada zona al paro regional:

- Municipio de Madrid cuenta con una media en el año 2019 de 163.526 desempleados, y aporta el 47,50% al paro regional.
- Norte metropolitano: 14.086 (4,09%)
- Este metropolitano: 38.240 (11,11%)
- Sur metropolitano: 80.038 (23,25%)
- Oeste metropolitano: 17.260 (5,01%)
- Sierra Norte: 2.194 (0,64%)
- Nordeste Comunidad: 3.494 (1,01%)
- Sudeste Comunidad: 7.007 (2,04%)
- Sudoeste Comunidad: 7.486 (2,17%)
- Sierra Sur: 2.735 (0,79%)
- Sierra Central: 8.199 (2,38%)

Gráfico 57. Evolución del paro registrado 2019 por NUTS.

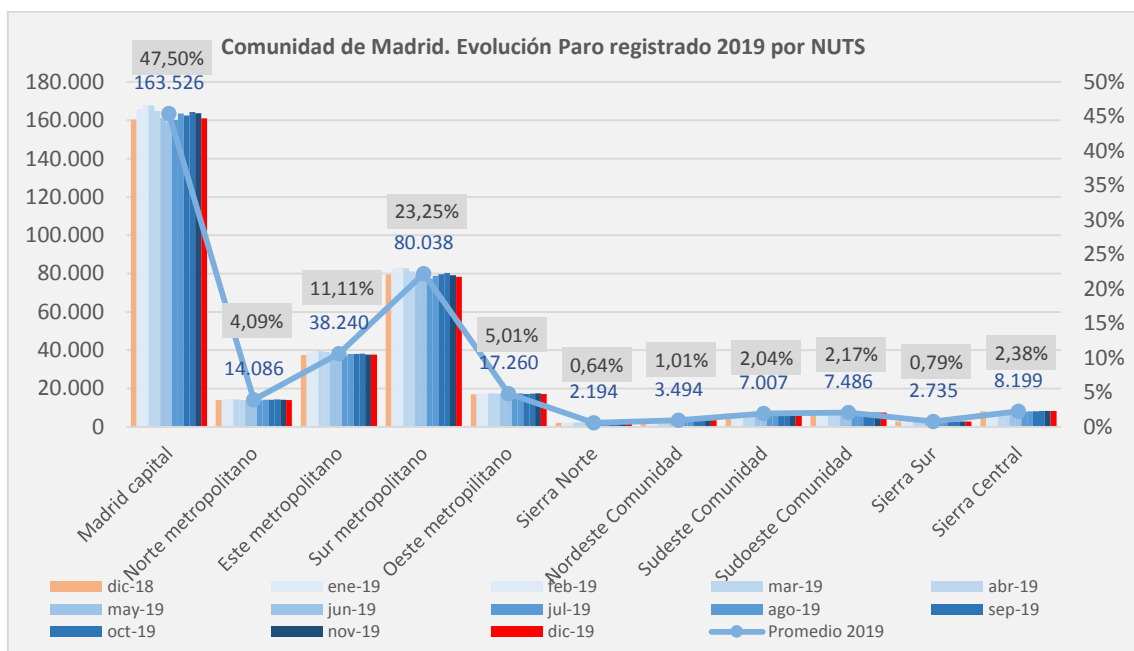

Fuente: Servicio Público de Empleo de la Comunidad de Madrid

Gráfico 58. Variación interanual del paro registrado 2019 por NUTS

La variación interanual de dic-18 a dic-19 por zona NUTS deja el siguiente gráfico.

- Madrid capital ha incrementado el nivel de paro en un 0,34%, al igual que otras siete zonas.
- En sólo 3 zonas ha descendido el nivel de paro: Sur metropolitano (-1,42%), Sudoeste Comunidad (-1,27%) y Sierra Sur (-0,29%).

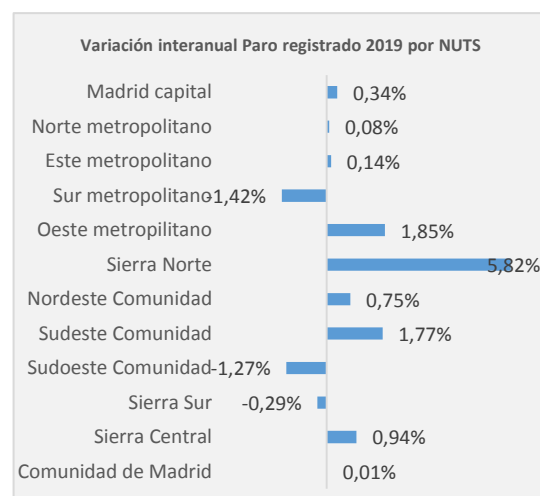

Fuente: Servicio Público de Empleo de la Comunidad de Madrid

Gráfico 59. Variación interanual del paro registrado 2019 por NUTS y sexo

La variación interanual del paro en la Comunidad de Madrid es del 0,82% para los varones y del -0,58% para las mujeres.

En Madrid capital se incrementa 0,86% en los hombres y disminuye 0,07% en mujeres.

- En la mayor parte de zonas NUTS, el paro masculino aumenta, salvo en el Sur metropolitano y Sierra Sur y Central.
- En el caso del paro femenino, el paro femenino disminuye, excepto en las zonas del Oeste metropolitano, Sierra Norte, Nordeste y Sudeste Comunidad y Sierra Central.

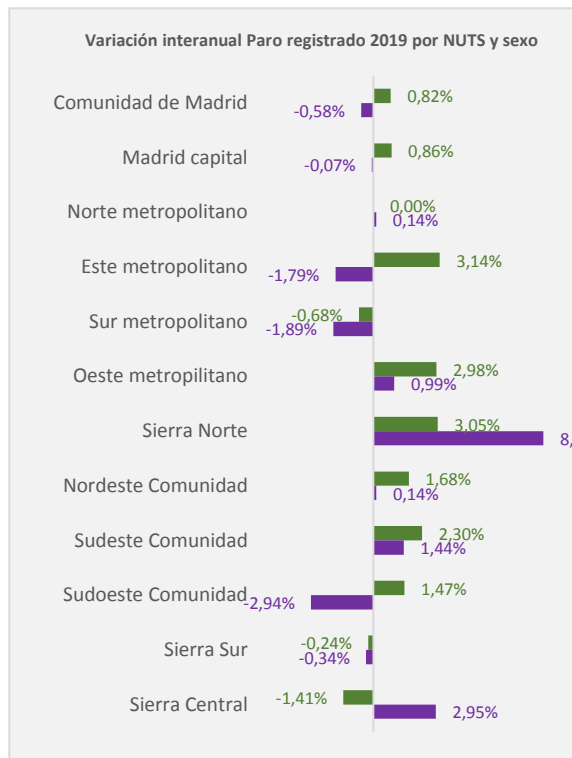

Fuente: Servicio Público de Empleo de la Comunidad de Madrid

En todas las zonas NUTS, el número de desempleadas mujeres es superior al de desempleados varones. A nivel de la Comunidad, la diferencia es de 17,12 puntos porcentuales, siendo en Madrid capital de 12,88 pp.

Las mayores diferencias se encuentran en la zona este y sur, así por ejemplo, en el Este metropolitano es de 21,97 pp, y en el Sur metropolitano de 23,32 pp; o en el Sudeste o Sudoeste de la Comunidad con 24,38 y 25,07 pp, respectivamente.

Gráfico 60. Paro promedio 2019 por NUTS y sexo.

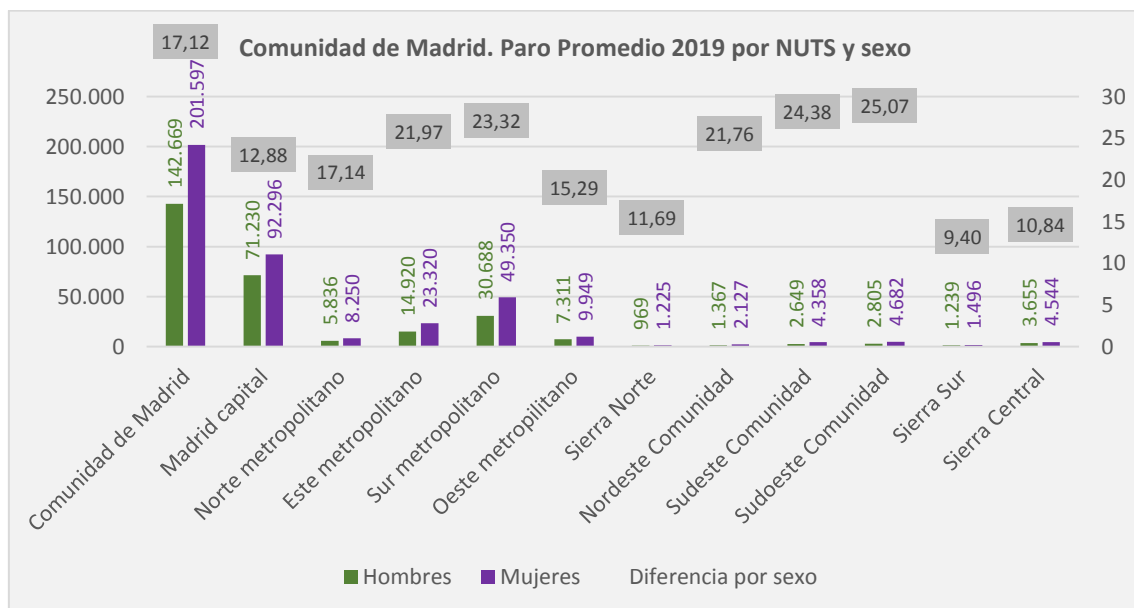

Fuente: Servicio Público de Empleo de la Comunidad de Madrid

Gráfico 61. Variación interanual del paro registrado 2019 por NUTS y edad

Las variaciones interanuales del paro según la edad de los desempleados se pueden observar en el gráfico siguiente:

En la mayoría de las zonas desciende en la franja de edad de 25 a 44 años, mientras que asciende para los jóvenes menores de 25 años y en los de 45 en adelante.

En el Nordeste Comunidad y en la Sierra Central el aumento del paro entre los de 45 y más años es del 9,60% y 10,95%, respectivamente.

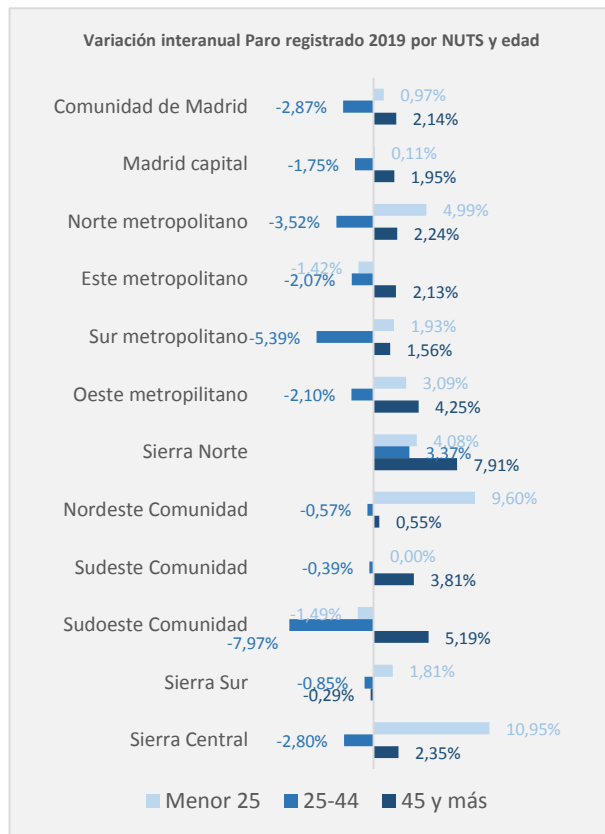

Fuente: Servicio Público de Empleo de la Comunidad de Madrid

A nivel de la toda la Comunidad, el paro entre los menores de 25 años supone el 7,71%, para los desempleados de entre 25 a 44 años el 40,34% y para los de 45 y más años el 51,94%. Estos porcentajes se mantienen con algunas variaciones en el resto de zonas NUTS. Por ejemplo, en el municipio de Madrid las contribuciones son: 7,40%, 39,91% y 52,69%.

Gráfico 62. Paro promedio 2019 por NUTS y edad

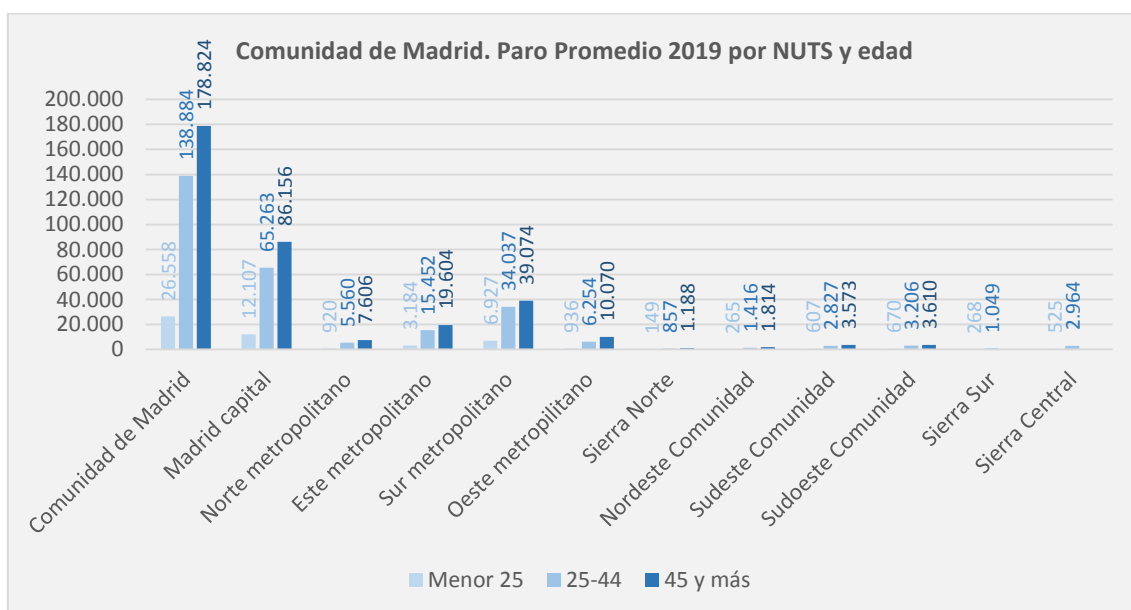

Fuente: Servicio Público de Empleo de la Comunidad de Madrid

Gráfico 63. Variación interanual del paro registrado 2019 por NUTS y sector

Las variaciones interanuales del paro siguen, en general, la pauta de la Comunidad de Madrid, descensos en los sectores agrario (-4,39%), industrial (-2,31%) y construcción (-0,87%) y aumento en el sector Servicios (+0,52%).

También desciende entre las personas sin empleo anterior (-1,99%).

En Madrid capital las variaciones son: Agricultura -3,28%, Industria -4,18%, Construcción -1,40%, Servicios +0,88% y Sin empleo anterior -0,43%.

Algunas zonas que siguen otra pauta son:

- Este metropolitano: crece Industria (+1,24%) y Construcción (+0,69%)
- Nordeste Comunidad: Industria +4,09%, Construcción +8,64% y Servicios -0,15% y sin empleo anterior +3,57%

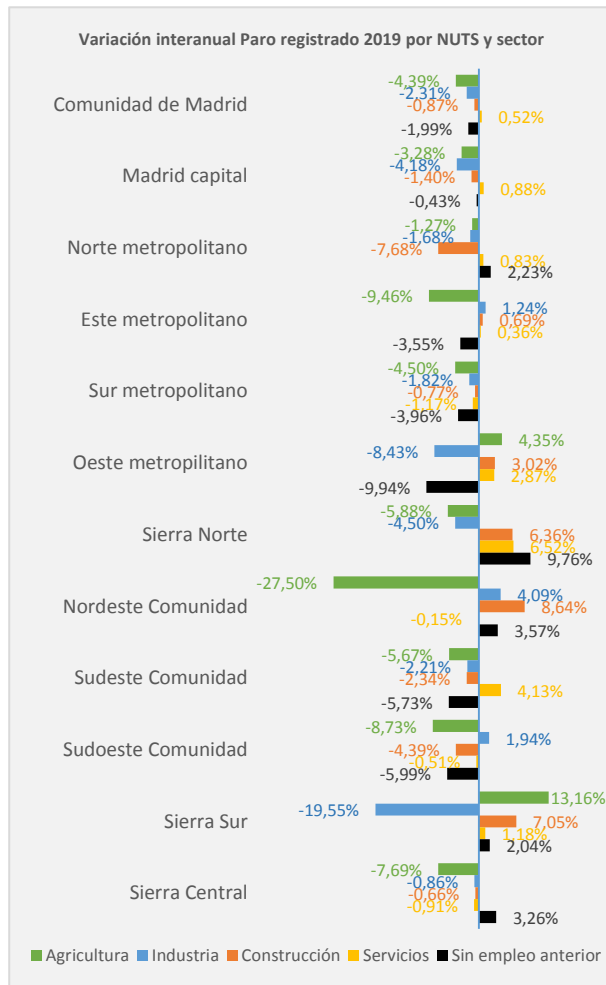

Fuente: Servicio Público de Empleo de la Comunidad de Madrid

Gráfico 64. Paro promedio 2019 por NUTS y sector

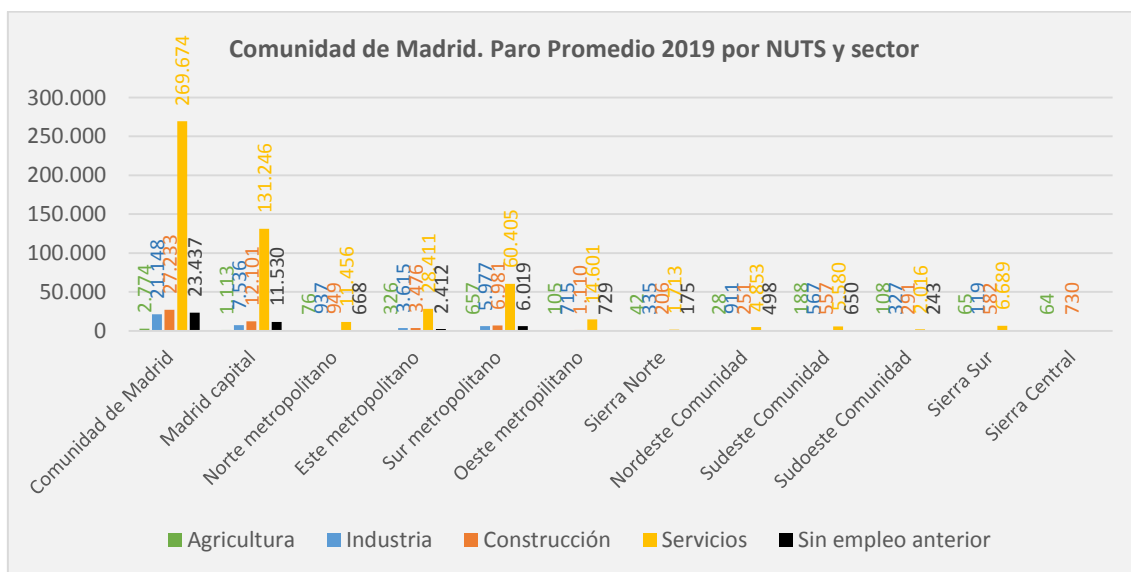

Fuente: Servicio Público de Empleo de la Comunidad de Madrid

El paro promedio en la Comunidad de Madrid durante el periodo 2011 a 2019 se incrementa hasta llegar al mayor nivel en el año 2013, siguiendo a continuación un descenso que llega al año actual, en el que se alcanzan los mínimos del periodo. Esta situación se repite en todas las zonas.

En conjunto, el paro promedio se reduce un 28,35% en la región, teniendo la capital y las zonas del sur de la comunidad un descenso menor al regional. Así, en el municipio de Madrid la reducción del número de desempleados es del 25,58% (diferencia de 2,77 puntos porcentuales), en el Sudeste y Sudoeste del -26,52% y -21,85%, respectivamente y en la Sierra Sur y Central del -24,96% y del -23,73%.

Tabla 22. Paro promedio 2011-2019 por NUTS

	2011	2012	2013	2014	2015	2016	2017	2018	2019
MADRID CAPITAL	219.747	241.675	251.220	236.516	218.270	200.758	183.709	170.409	163.526
NORTE METROPOLITANO	20.388	22.827	24.002	22.445	20.206	18.403	16.313	14.831	14.086
ESTE METROPOLITANO	55.508	61.056	63.981	61.147	54.744	49.042	43.463	39.904	38.240
SUR METROPOLITANO	119.090	131.460	137.610	128.299	115.878	104.229	92.757	84.604	80.038
OESTE METROPOLITANO	24.301	26.997	27.876	26.294	23.723	21.481	19.528	18.061	17.260
SIERRA NORTE	3.114	3.563	3.591	3.420	3.100	2.927	2.557	2.285	2.194
NORDESTE COMUNIDAD	4.845	5.542	5.849	5.480	4.842	4.369	3.847	3.613	3.494
SUDESTE COMUNIDAD	9.536	11.128	11.336	10.608	9.450	8.632	7.641	7.169	7.007
SUDOESTE COMUNIDAD	9.579	11.411	12.124	11.418	10.405	9.663	8.635	7.954	7.486
SIERRA SUR	3.644	4.185	4.241	3.950	3.617	3.458	3.087	2.885	2.735
SIERRA CENTRAL	10.750	12.220	12.483	11.886	10.776	10.042	9.121	8.480	8.199
Comunidad de Madrid	480.502	532.063	554.312	521.461	475.011	433.004	390.658	360.194	344.266

Fuente: Servicio Público de Empleo de la Comunidad de Madrid

Gráfico 65. Variación interanual del paro promedio de 2011 a 2019

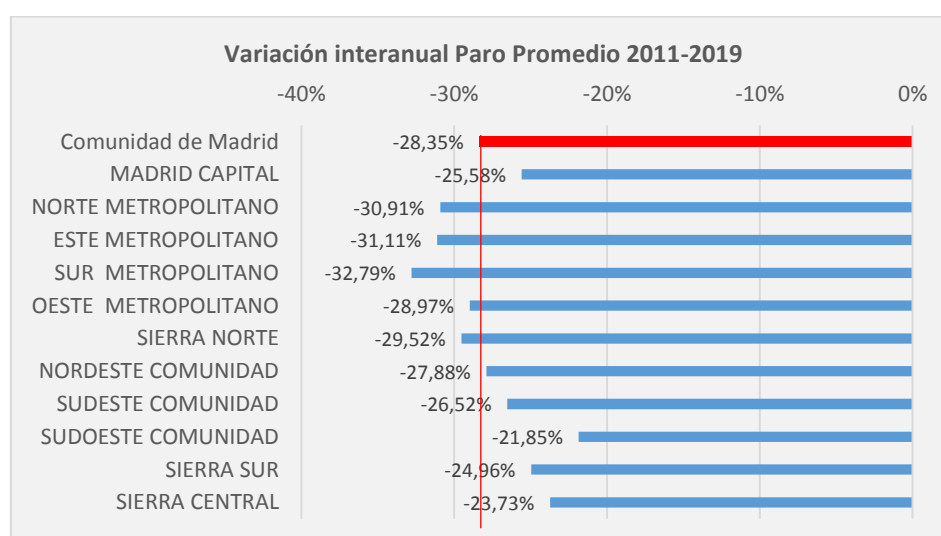

Fuente: Servicio Público de Empleo de la Comunidad de Madrid

Si se observa la aportación de las distintas zonas al paro promedio encontramos que Madrid capital pasa de suponer el 45,73% del paro regional al 47,50% en 2019, lo que supone un aumento en 1,77 puntos porcentuales. Las contribuciones pasan del 11,55% al 11,11% en el Este metropolitano y del 24,78% al 23,25% en el Sur metropolitano.

Gráfico 66. % Paro promedio NUTS/Total Comunidad

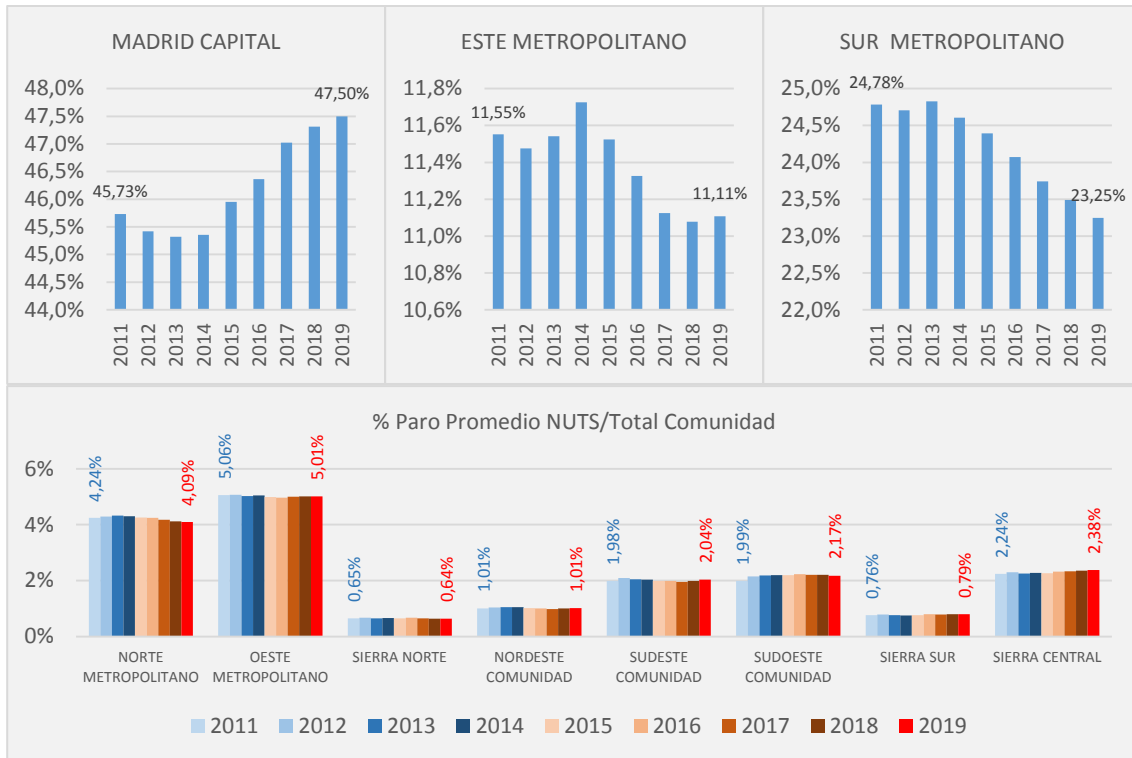

Fuente: Servicio Público de Empleo de la Comunidad de Madrid



El descenso en los niveles de paro no ha sido por igual en función del sexo del desempleado. Entre los hombres baja el 39,19%, mientras en las mujeres el 18,01%. En todas las zonas, la reducción del paro femenino es siempre inferior al masculino.

Gráfico 67. Variación interanual de 2011 a 2019 por NUTS y sexo

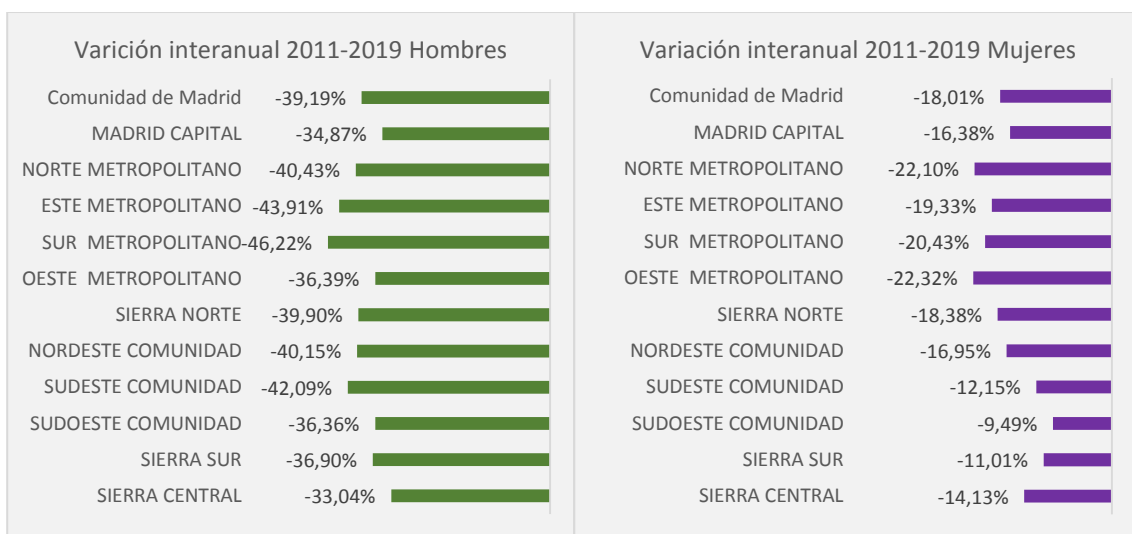

Fuente: Servicio Público de Empleo de la Comunidad de Madrid

Si cabe, este comportamiento en la evolución del paro promedio entre hombres y mujeres se observa todavía mejor según sea la aportación de cada sexo.

A nivel de la Comunidad de Madrid, el número de parados medio en el año 2011 era de 234.629 hombres y de 245.873 mujeres, es decir, el 48,83% vs 51,17%, lo que suponía una diferencia por sexo de 2,34 puntos porcentuales. En el año 2019, hay una media de 142.669 hombres en desempleo frente a 201.597 mujeres, que en porcentajes es del 41,44% vs 58,56%, es decir, la diferencia en 2019 ha aumentado hasta los 17,12 puntos.

En Madrid capital, existía una práctica igual entre sexo (diferencia de sólo 0,45 puntos), que llega hasta los 12,88 puntos en 2019.

Este comportamiento se repite en mayor o menor medida en todas las zonas en las que se divide la región. En algunas, como la Sierra Norte, la Sierra Sur o la Sierra Central, en 2011 había más hombres que mujeres en paro, sin embargo al final del periodo, la tendencia se ha invertido

Gráfico 68. Diferencia en la aportación al paro promedio 2011-2019 por NUTS y sexo

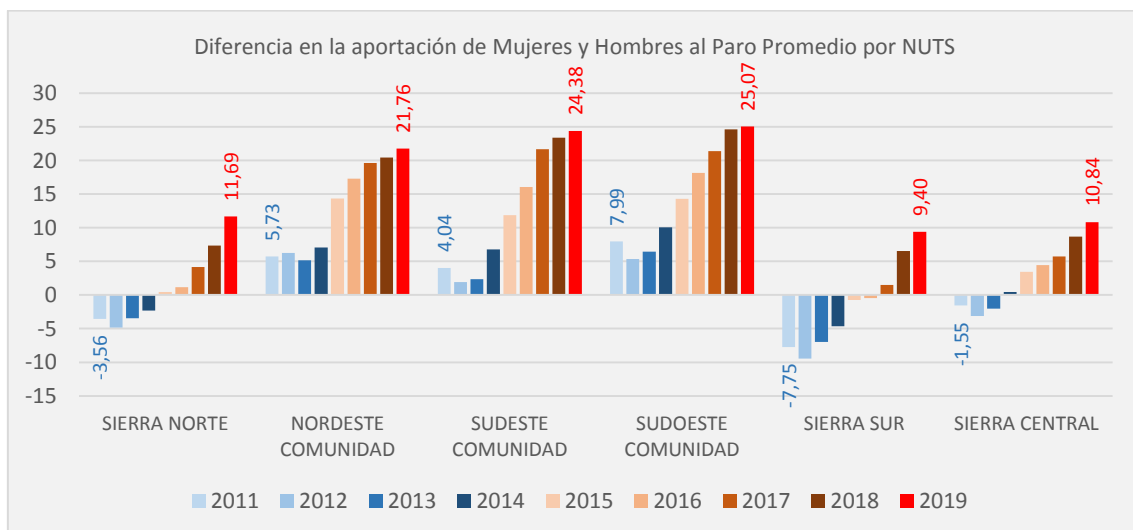
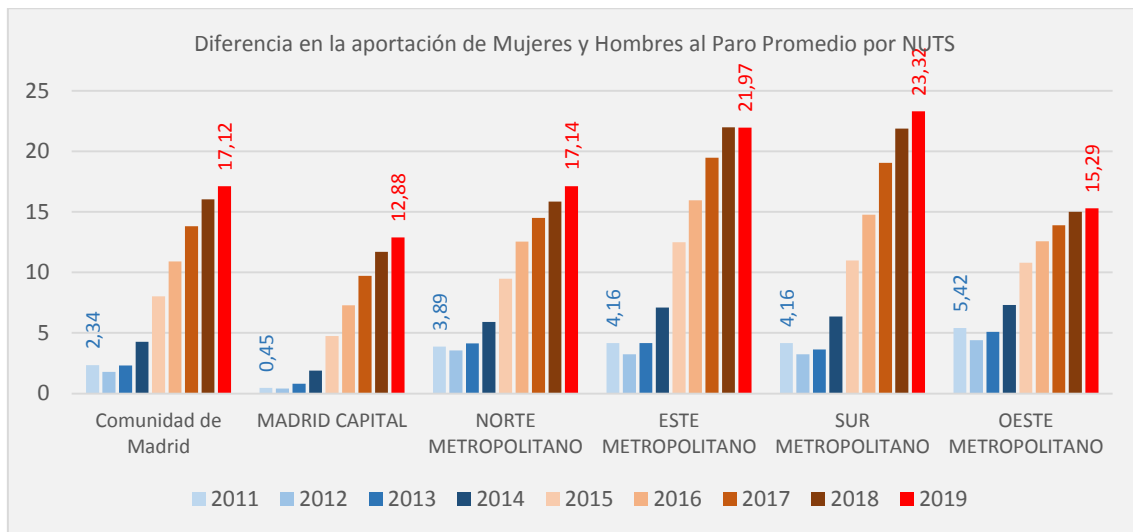

Fuente: Servicio Público de Empleo de la Comunidad de Madrid



La evolución del paro promedio a lo largo del periodo 2011 a 2019 se representa en los gráficos siguientes.

- Los menores de 25 años han reducido el nivel de paro en un 46,14% en la región. En todas las zonas los niveles han sido negativos y valores por encima del -38,11% (menor reducción en Madrid capital).
- Para los desempleados de entre 25 a 44 años, los descensos también han sido todos negativos y muy importantes: del 46,42% en la Comunidad de Madrid y del 44,75% en el municipio de Madrid.
- Por el contrario, para las personas de 45 y más años, la evolución no ha sido favorable, ya que ha aumentado el nivel de desempleo. En la Comunidad de Madrid el 3,97% y en Madrid capital el 5,00%. En algunas zonas ha tenido crecimientos considerables, como en el Sudoeste de la Comunidad (23,66%). Sólo se ha reducido en el Sur metropolitano 2,26%.

Gráfico 69. Variación interanual del paro promedio de 2011 a 2019 por NUTS y edad

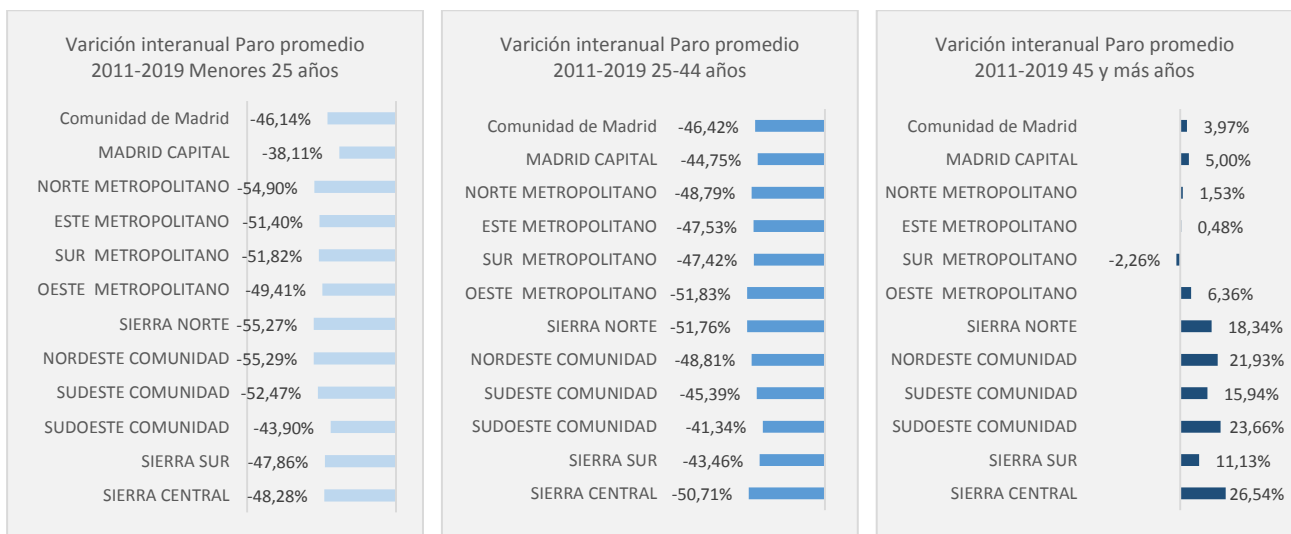

Fuente: Servicio Público de Empleo de la Comunidad de Madrid

En la Comunidad de Madrid, los parados de 45 y más años han pasado de suponer el 33,37% del desempleo en 2011 al 50,89% en 2019, y en Madrid capital del 34,69% al 51,89%.

Gráfico 70. Diferencia en la aportación al paro promedio 2011 y 2019 por NUTS y edad

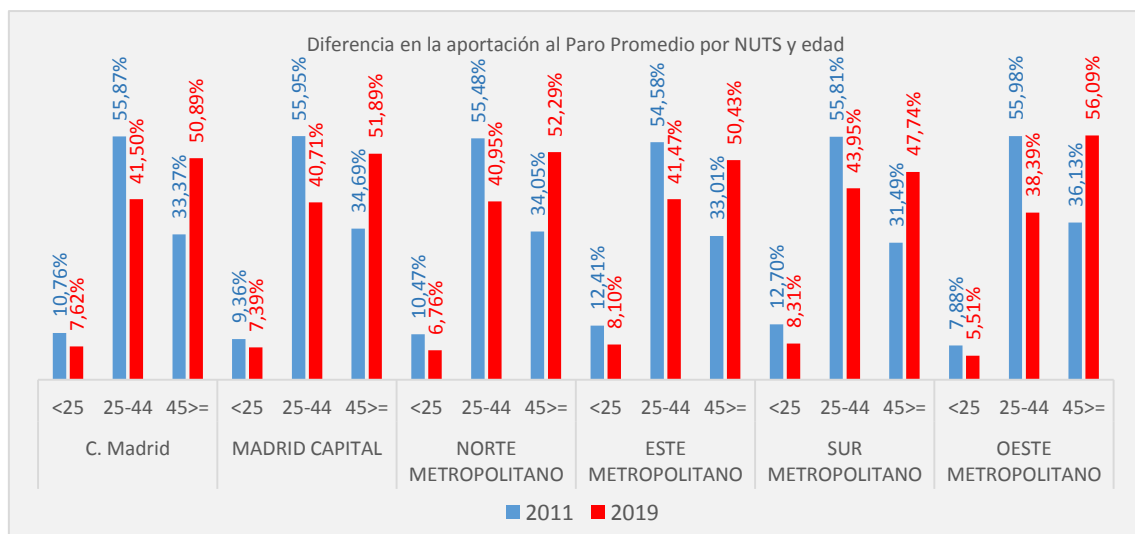

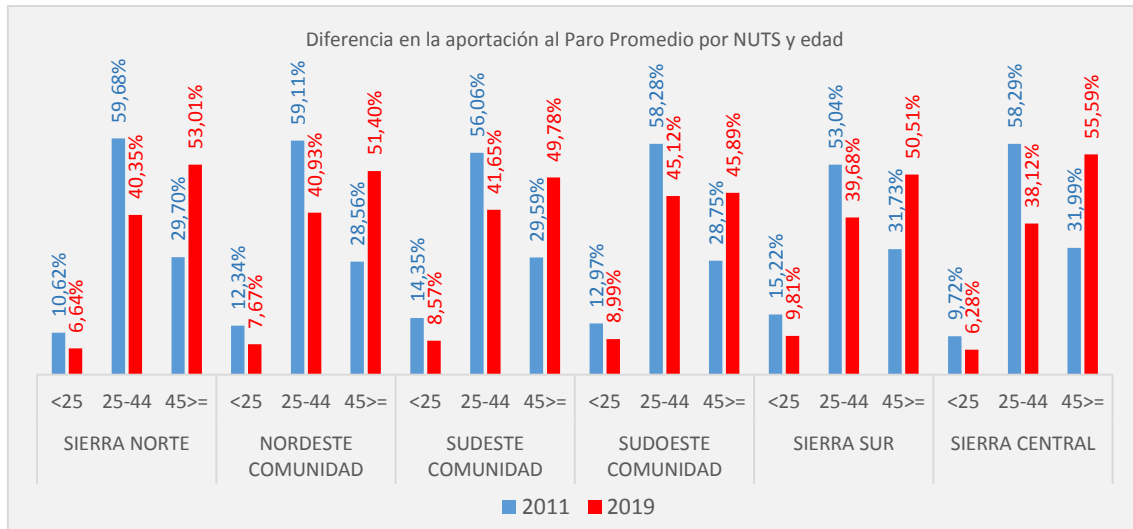

Fuente: Servicio Público de Empleo de la Comunidad de Madrid



Las variaciones interanuales en el periodo de estudio según el sector de actividad económica se muestran en los gráficos siguientes.

- El paro en Agricultura desciende el 13,89% a nivel regional, sin embargo hay zonas en las que aumenta, por ejemplo el Este metropolitano, el Sudoeste de la Comunidad y la Sierra Central.
- En Industria, se reduce el desempleo en todas las zonas, en Comunidad el 46,69% y en Madrid capital el 49,13%.
- En el sector de la Construcción también baja el paro en todas las zonas, con descensos superiores al 50%.
- En Servicios también se reduce en todas las zonas, a nivel regional se sitúa en el 21,30%. En el municipio de Madrid es del -19,26%
- Los parados sin empleo anterior aumentan de 2011 a 2019, un 3,89% regional. Especialmente sube en Madrid capital (3.224 parados más, que supone un 24,99%). También sube en la Sierra Sur un 102,36%, aunque en este caso representan 137 parados más.

Gráfico 71. Variación interanual del paro promedio de 2011 a 2019 por NUTS y sector

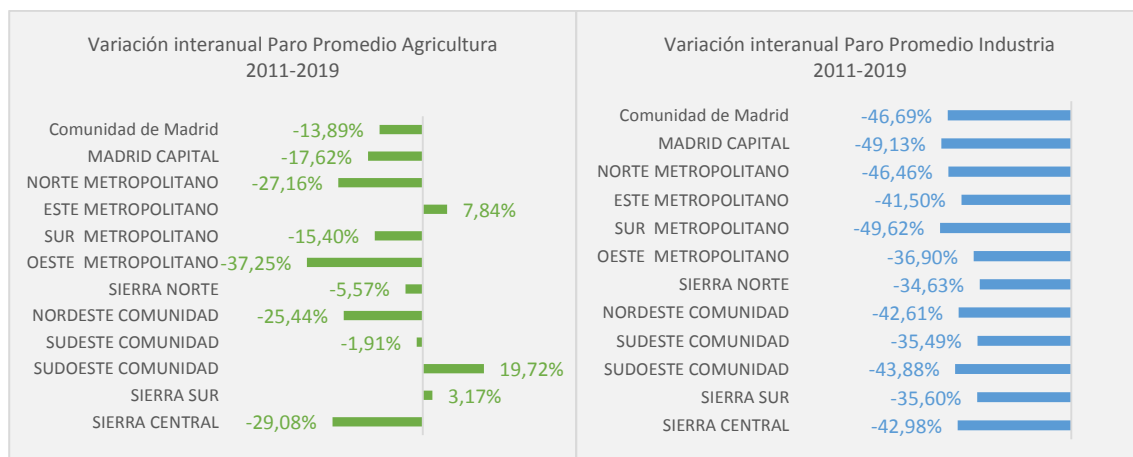

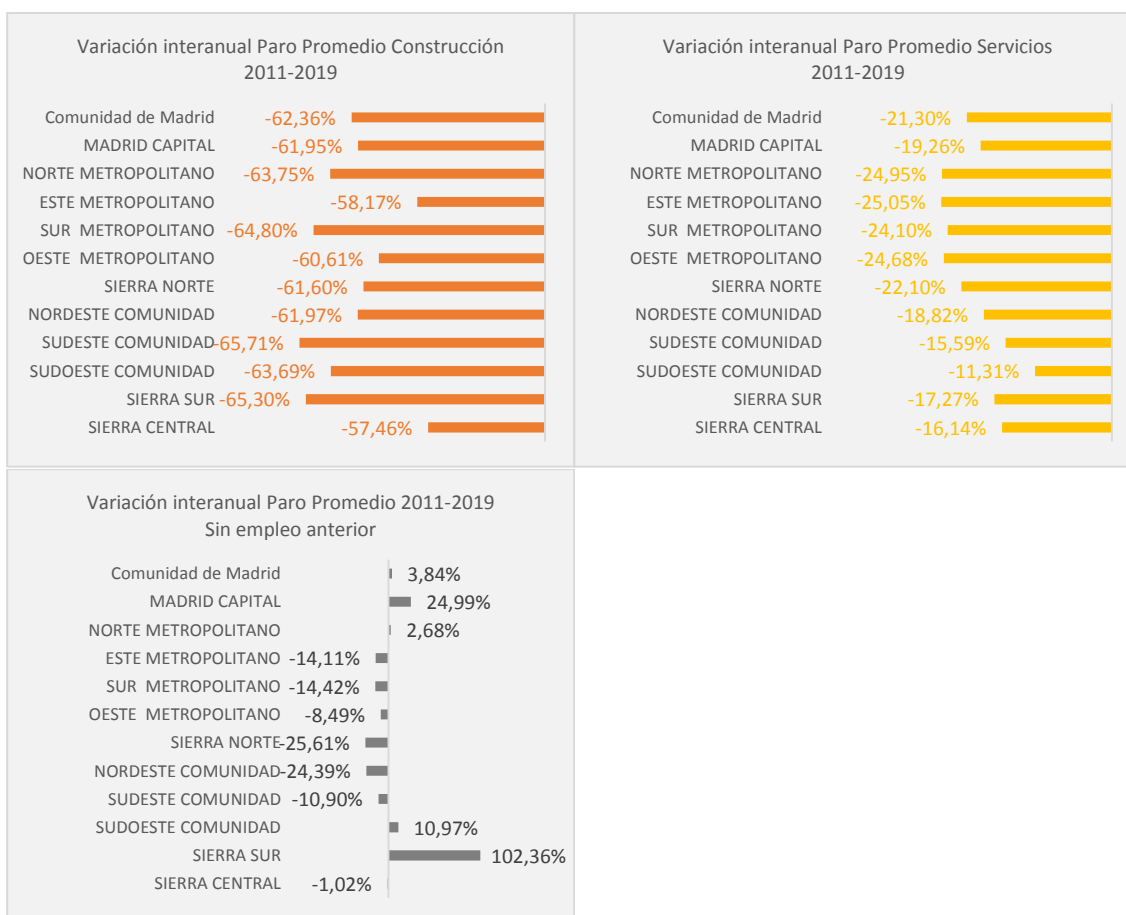

Fuente: Servicio Público de Empleo de la Comunidad de Madrid

A continuación se muestra la contribución de cada sector al paro promedio en los años 2011 y 2019. En la Comunidad de Madrid, aumenta en el Sector Servicios del 70,15% al 77,75% y entre las personas sin empleo anterior del 4,20% al 6,74%.

Gráfico 72. Diferencia en la aportación al paro promedio 2011 y 2019 por NUTS y sector

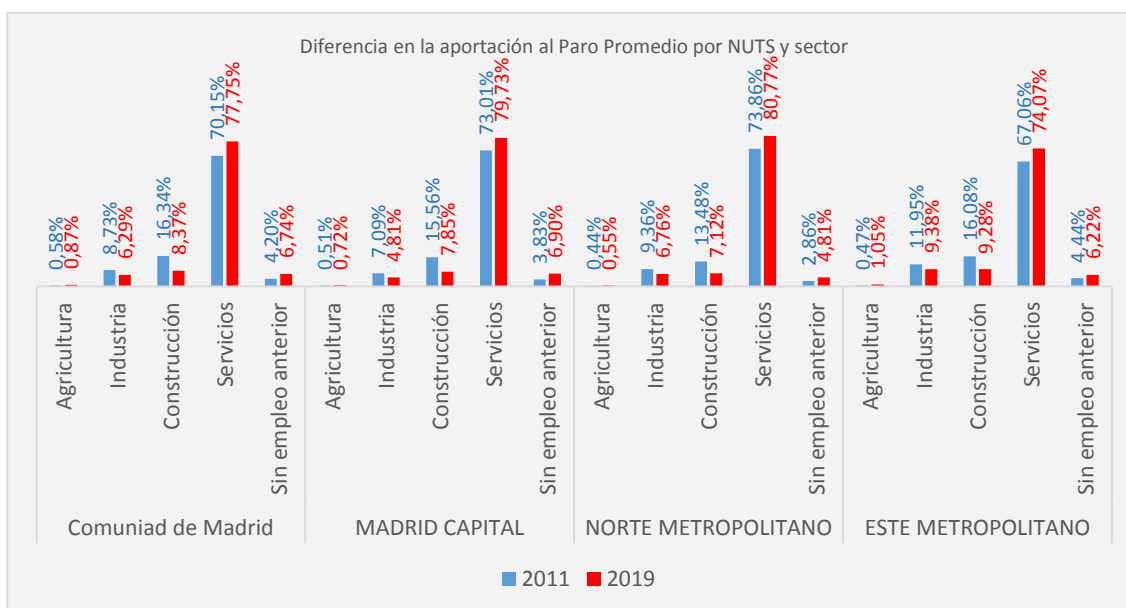

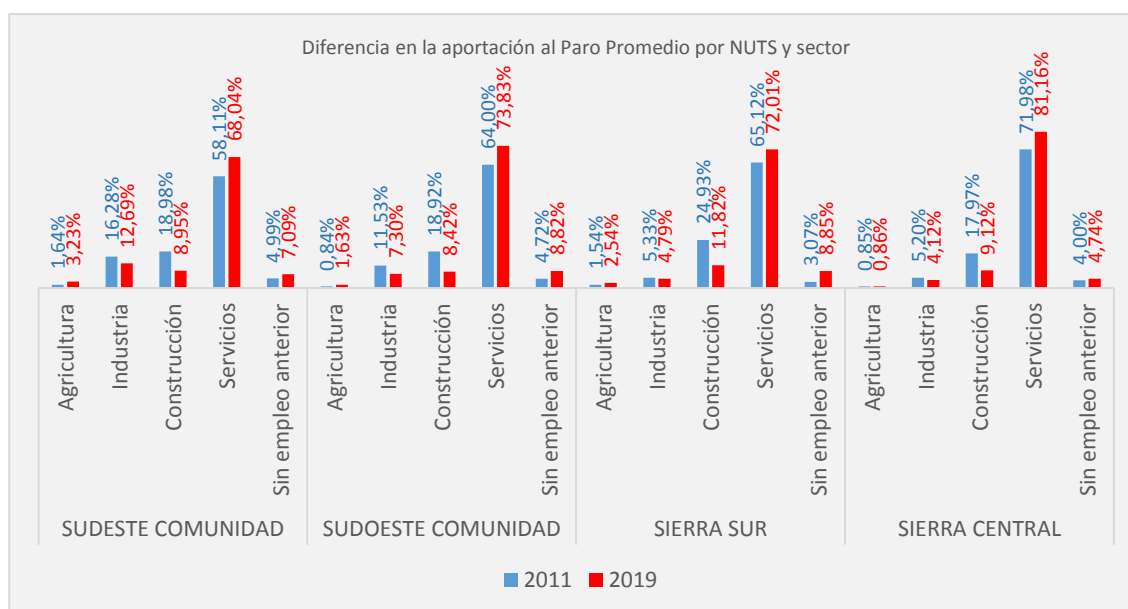
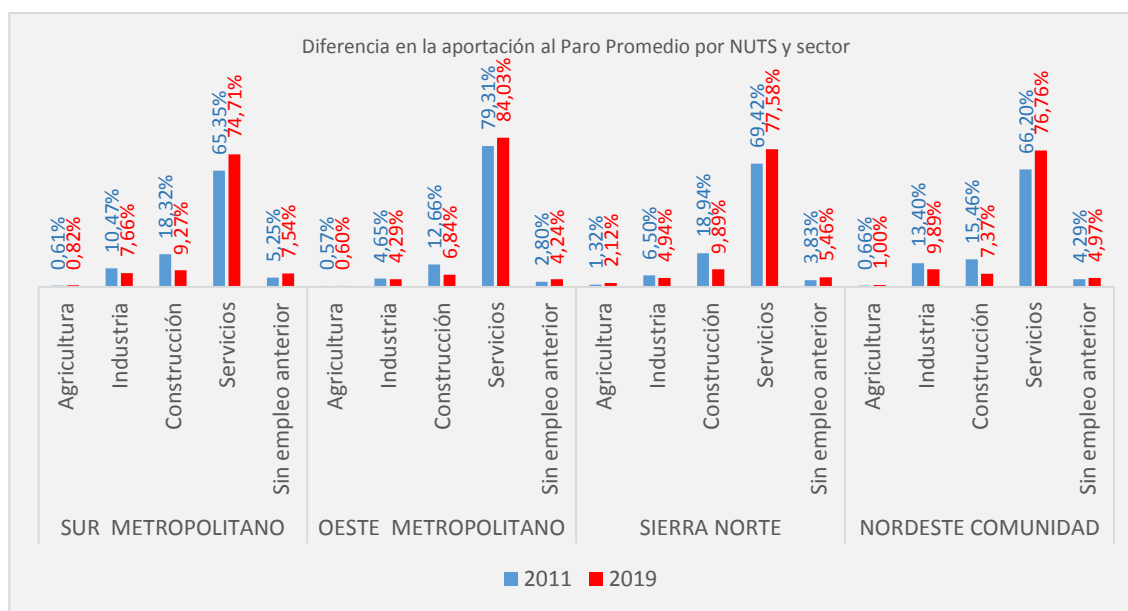

Fuente: Servicio Público de Empleo de la Comunidad de Madrid

5.2. Contratos de trabajo registrados NUTS4

En el año 2019 se formalizan 2.801.261 contratos de trabajo a lo largo del año, de los cuales el 64,06% se suscriben en el municipio de Madrid, la segunda zona con más nivel de contratación es el Sur metropolitano, con el 11,73%.

En el periodo de 2011 a 2019, Madrid capital incrementa su nivel dentro de la contratación regional, pasando del 63,87% al 64,06%, 0,19 puntos. Las otras zonas que suben son el Este y Oeste metropolitano y el Sudoeste de la Comunidad.

Gráfico 73. % Contratos de trabajo 2011 y 2019 por NUTS

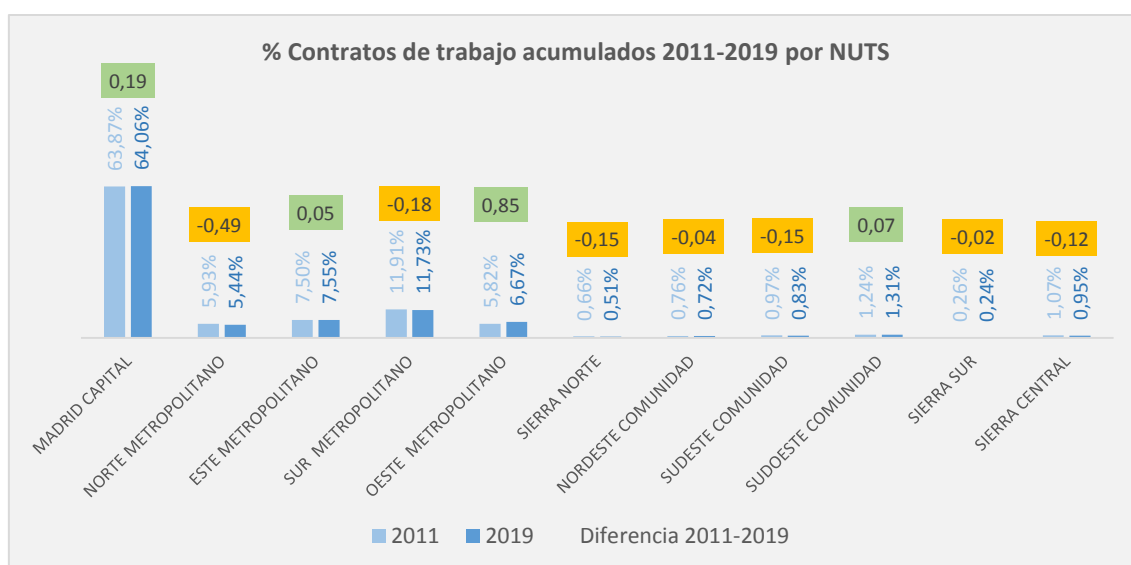

Fuente: Servicio Público de Empleo de la Comunidad de Madrid

En el último año sube la contratación en todas las zonas, excepto la Sierra Central que disminuye un 6,58%. A nivel regional se incrementa un 2,58%, similar a Madrid capital 2,54%. La mayor subida interanual se produce en la Sierra Norte (2.001 contratos que suponen un 16,34%).

En 2011 el número de contratos acumulados en la Comunidad fue de 1.727.207, lo que ha supuesto un aumento del 62,18% en el nivel de contratación, cifra muy similar a la registrada en el municipio de Madrid (62,66%). El mayor aumento se da en el Oeste metropolitano (85,85%) y el Sudoeste de la Comunidad (71,05%).

Gráfico 74. Variación contratos de trabajo 2018-2019 y 2011-2019 por NUTS

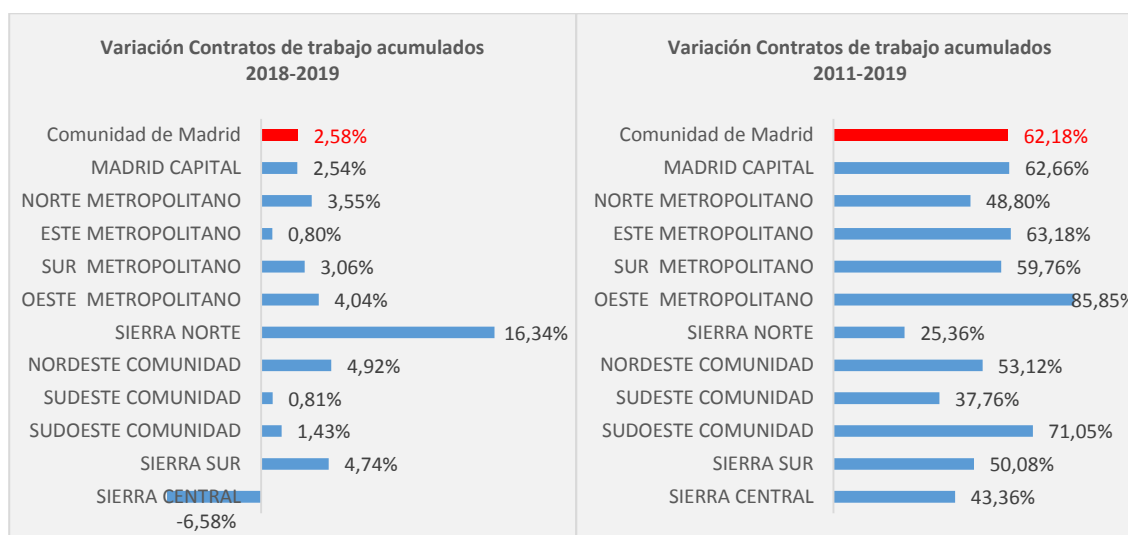

Fuente: Servicio Público de Empleo de la Comunidad de Madrid



En cuanto a la estabilidad de la contratación, la variación con respecto al año anterior muestra que no fue un buen resultado, ya que a nivel regional disminuye la contratación indefinida un 3,79%, sólo se incrementa en dos zonas (Norte metropolitano 0,39% y Sierra Norte 40,85%). Sin

embargo, la contratación temporal aumenta interanualmente un 3,97% en la región y sólo disminuye en la Sierra Central.

Gráfico 75. Variación contratos indefinidos y temporales 2018-2019 por NUTS

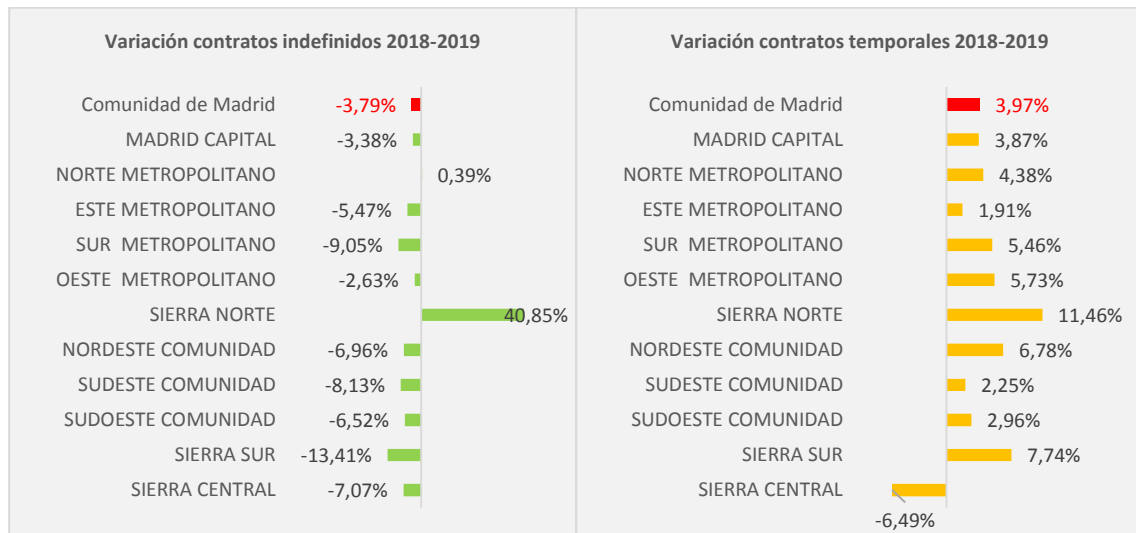

Fuente: Servicio Público de Empleo de la Comunidad de Madrid

Las variaciones entre 2011 y 2019 indican una clara mejora en la estabilidad del empleo, ya que aumenta la contratación indefinida un 100,62% a nivel de toda la Comunidad, destacando el 208,74% de la Sierra Norte. También sube la contratación temporal, aunque en menor medida, un 56,14% regional.

Gráfico 76. Variación contratos indefinidos y temporales 2011-2019 por NUTS

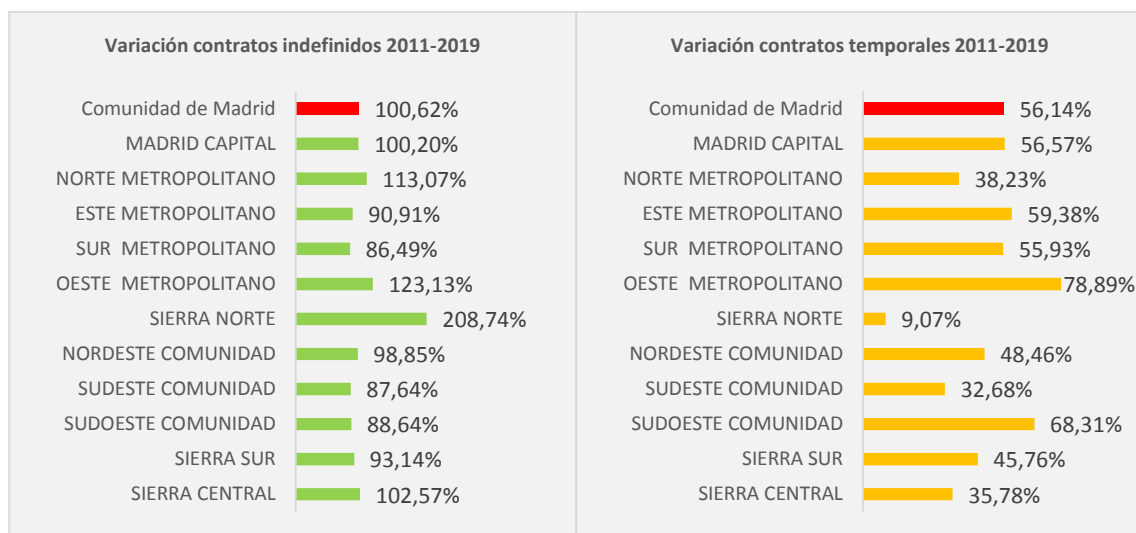

Fuente: Servicio Público de Empleo de la Comunidad de Madrid



La Comunidad de Madrid es una región con un gran sector Servicios, es el sector de actividad económica mayoritario en todas las zonas NUTS.

A nivel regional, en el año 2019 el 88,88% de los contratos suscritos son de dicho sector. Esta cifra se sobrepasa en algunas zonas, como Madrid capital (92,63%), el Oeste metropolitano (93,28%) o la Sierra Norte (90,64%)

Las zonas con menor implantación del sector Servicios son el Nordeste y Sudeste de la Comunidad, 58,80% y 57,76%, respectivamente.

De 2011 a 2019 la contratación en Servicios sube su peso en la región, del 86,78% al 88,88%.

Gráfico 77. % Contratación del sector Servicios 2011 y 2019 por NUTS

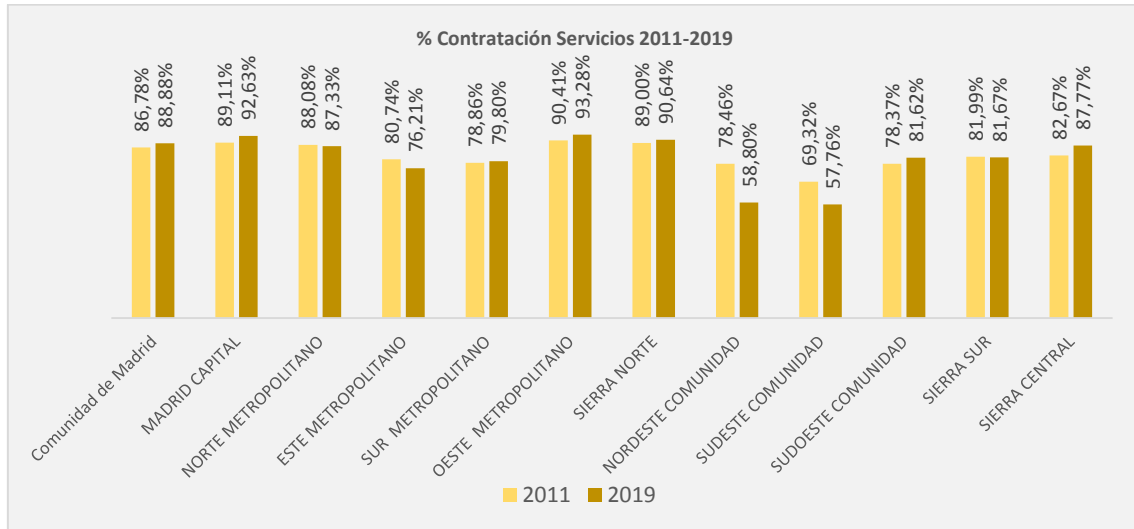

Fuente: Servicio Público de Empleo de la Comunidad de Madrid

Durante el último año crece la contratación en el sector Servicios un 3,44% a nivel regional, y en el periodo 2011 a 2019 un 66,11%.

Gráfico 78. Variación contratos del sector Servicios 2018-2019 y 2011-2019 por NUTS

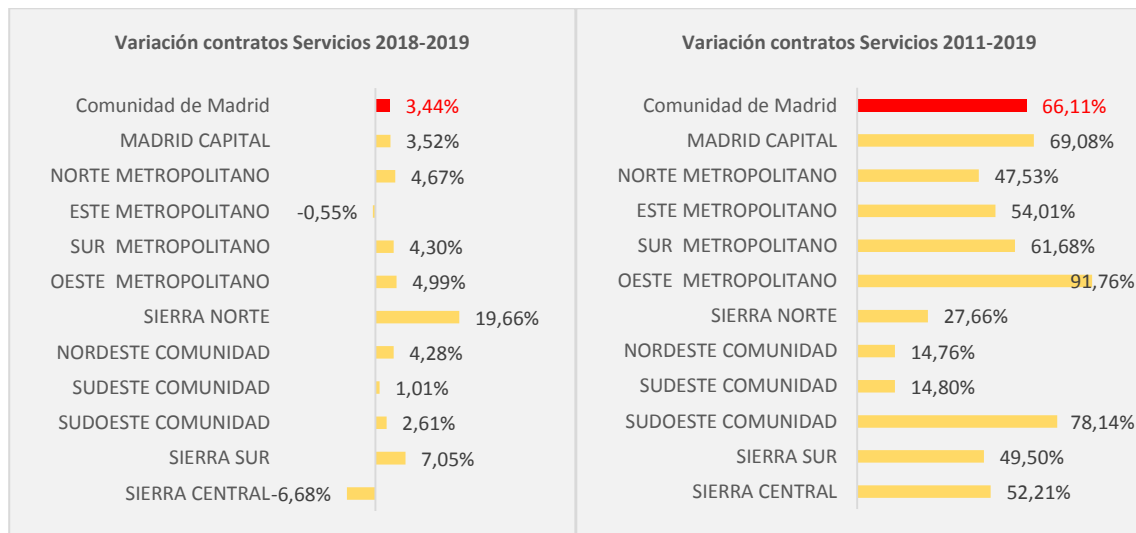

Fuente: Servicio Público de Empleo de la Comunidad de Madrid

El segundo sector en importancia, desde el punto de vista de la contratación, es la Construcción, aunque en el año 2019 sólo supone el 5,42% de los contratos. Además, este sector ha perdido peso sobre el total de la contratación regional, ya que en el año 2011 representaba el 8,57%.

Durante el último año, el nivel de la contratación en construcción desciende un 9,36% en la Comunidad, y baja en todas las zonas excepto el Este metropolitano.

En los gráficos siguientes se puede observar las zonas NUTS en las que tiene más relevancia la construcción, y las variaciones con respecto a 2018 y el tramo 2011 a 2019.

Gráfico 79. % Contratación del sector Construcción 2011 y 2019 por NUTS



Gráfico 80. Variación contratos del sector Construcción 2018-2019 y 2011-2019 por NUTS



Fuente: Servicio Público de Empleo de la Comunidad de Madrid

El tercer sector en importancia es el sector industrial, con un 5,27% de la contratación. A nivel regional ha experimentado una ligera subida desde el 4,16% en el año 2011. Las zonas que más han crecido son el Nordeste y Sudeste de la Comunidad y el Este y Sur metropolitano. Los contratos en Industria suben un 2,23% con respecto a 2018 y un 105,55% sobre el año 2011.

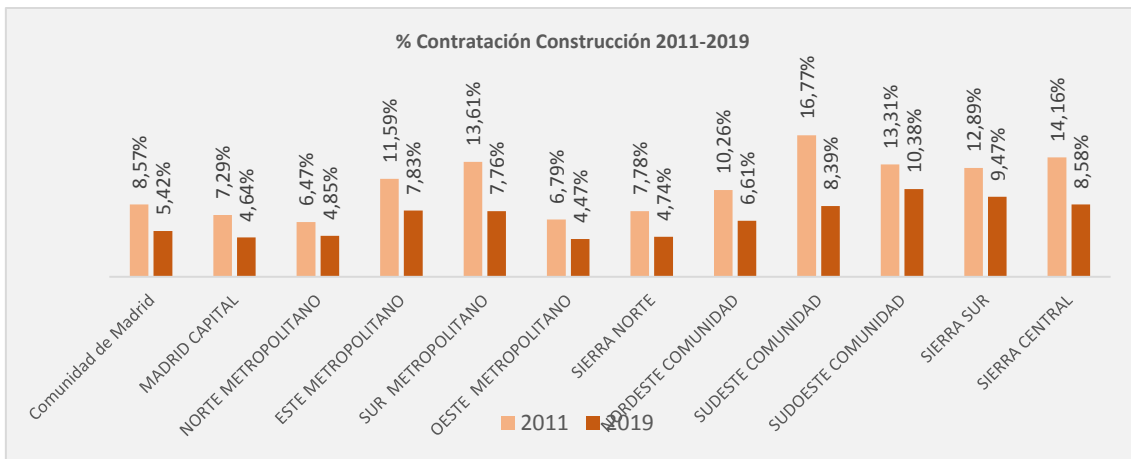
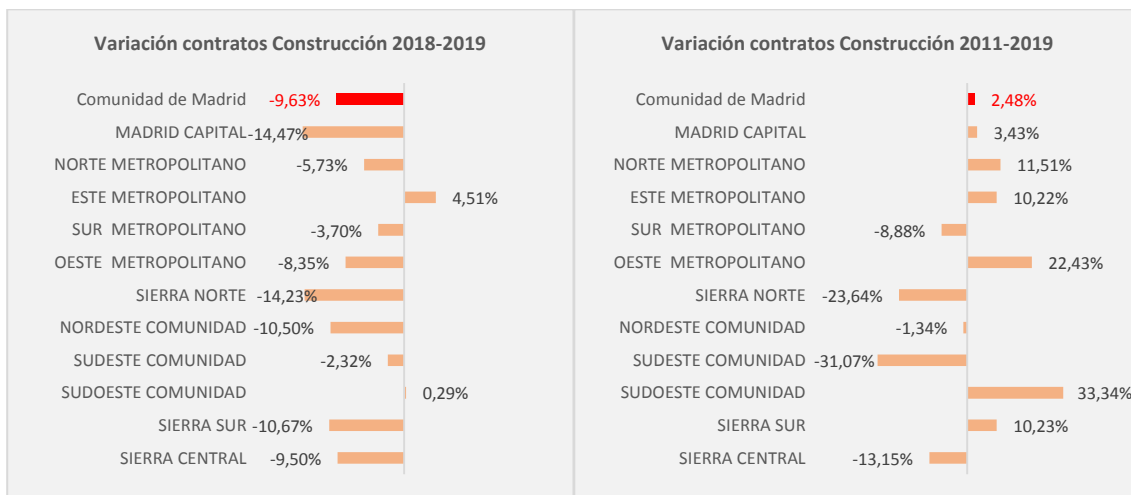
Gráfico 81. % Contratación del sector Industria 2011 y 2019 por NUTS

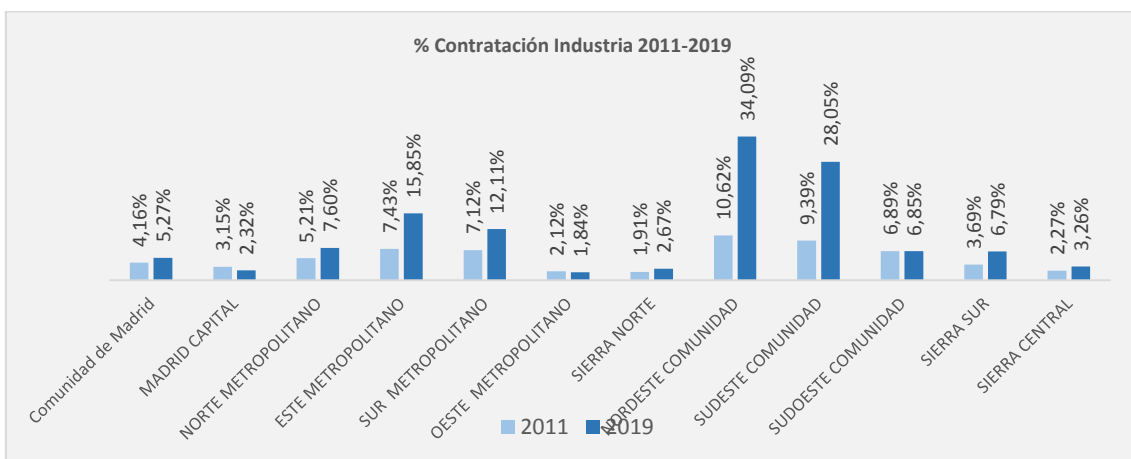

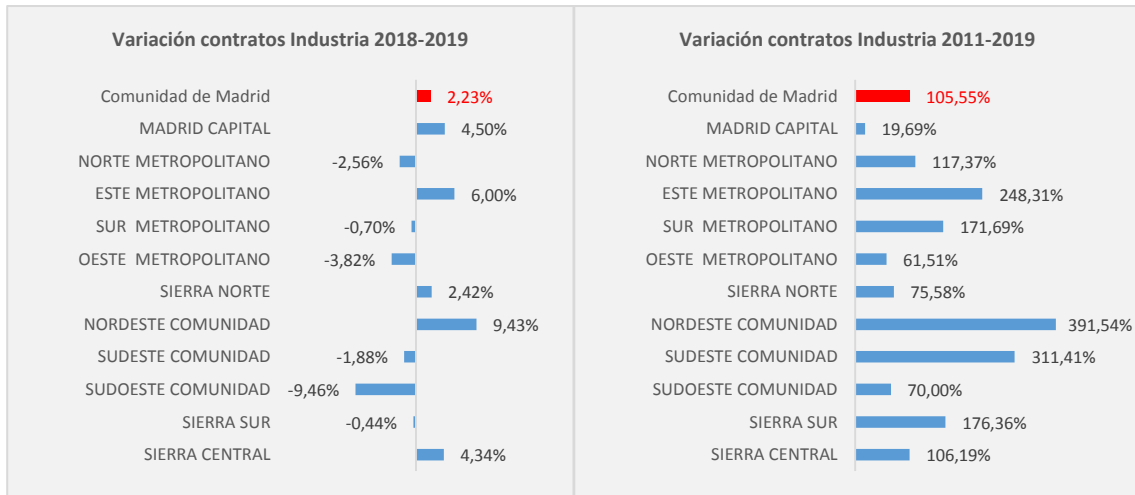

La agricultura sólo representa el 0,43% de los contratos realizados en el año 2019. La zona NUTS con mayor nivel de implantación es el Sudeste de la Comunidad, con un 5,79% en el año 2019.

Durante el último año crece un 4,96% en toda la región, especialmente en Nordeste de la Comunidad (29,49%) y en el Sur metropolitano (22,98%).

Gráfico 82. % Contratación del sector Agricultura 2011 y 2019 por NUTS



Gráfico 83. Variación del sector Agricultura 2018-2019 y 2011-2019 por NUTS



Fuente: Servicio Público de Empleo de la Comunidad de Madrid

5.3. Afiliación a la Seguridad Social NUTS4

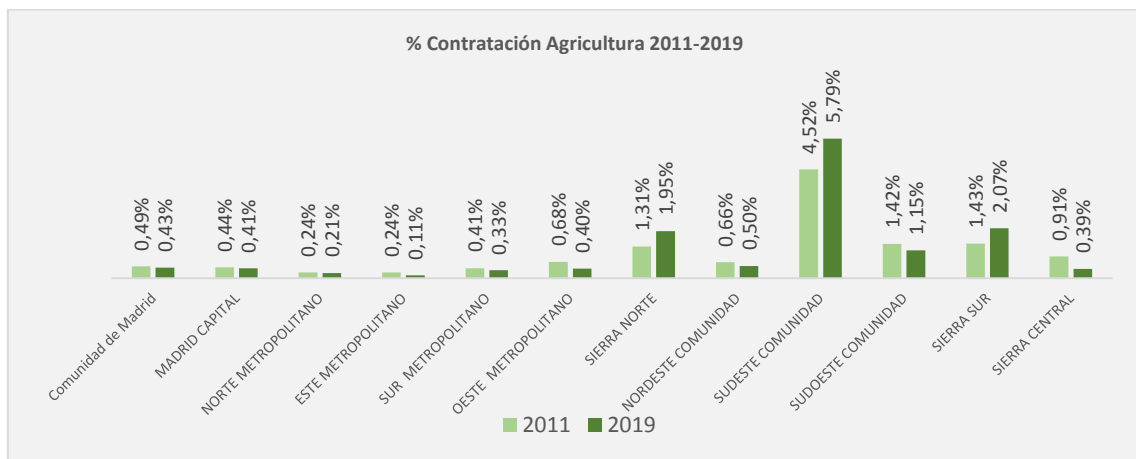
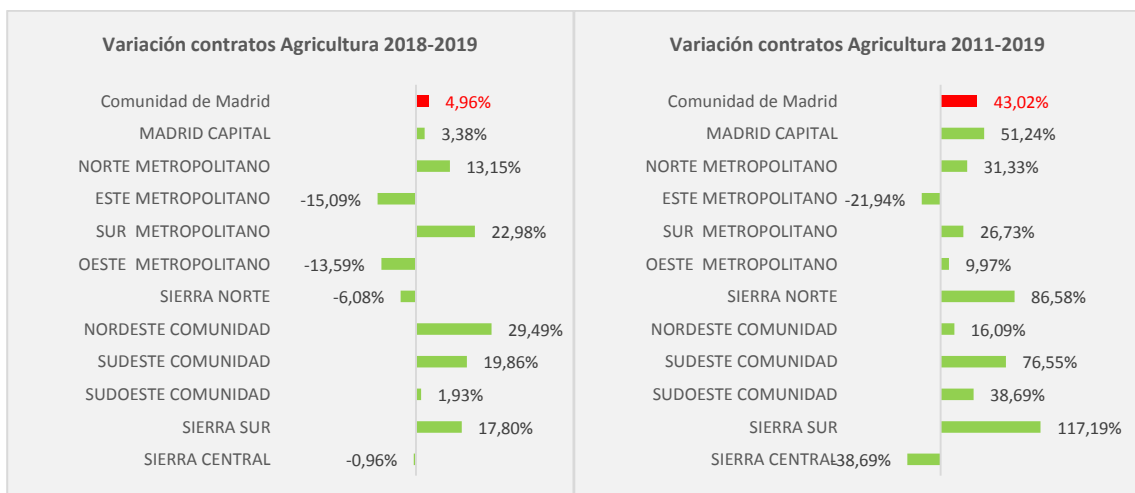
El municipio de Madrid es la zona que cuenta con el mayor afiliación a la Seguridad Social², en el año 2011 aportaba el 62,09% de los afiliados de la región, mientras que en 2019 contribuye con el 62,43%, es decir, ha aumentado su peso 0,34 puntos. También han visto incrementado su peso el Oeste metropolitano y el Sudeste de la Comunidad, 0,57 y 0,24, respectivamente.

Por el contrario, pierden peso en afiliación las zonas Norte, Este y Sur metropolitano.

Gráfico 84. % Afiliación SS en 2011 y 2019 por NUTS

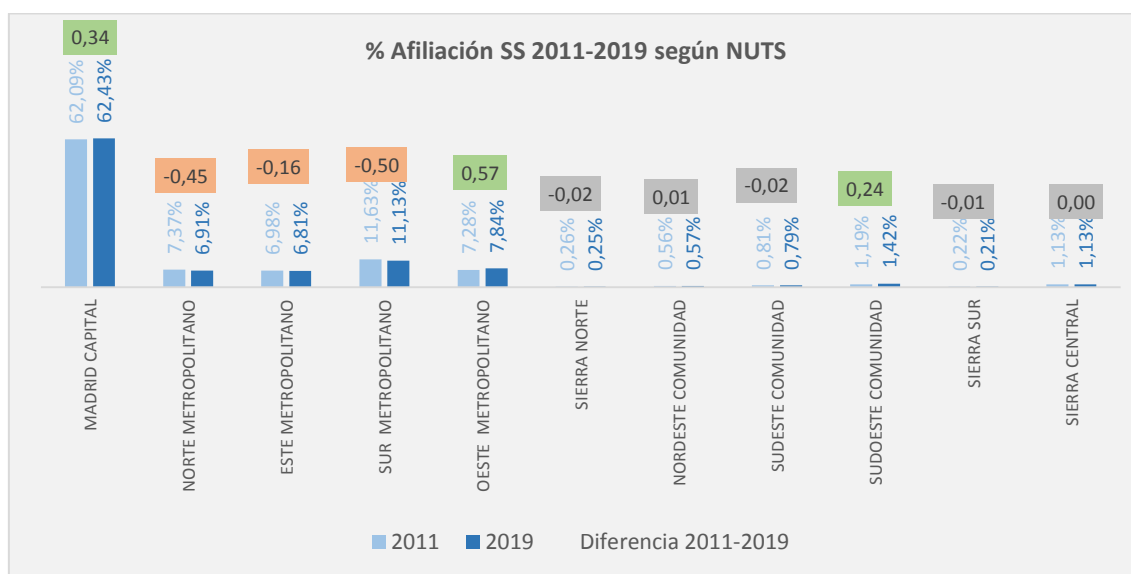

Fuente: Ministerio de Inclusión, Seguridad Social y Migraciones

Gráfico 85. Variación Afiliación SS de 2011 a 2019 por NUTS

Durante el periodo que va de 2011 a 2019, Madrid capital aumenta el número de afiliados un 16,59%, algo más que la Comunidad en su conjunto (15,94%).

Las zonas con los incrementos más significativos son el Sudoeste de la Comunidad (38,95%), Oeste metropolitano (24,94%) y Nordeste Comunidad (18,64%).

Las zonas con menores subidas en la afiliación son la Sierra Norte (8,58%) y el Norte metropolitano (8,80%).

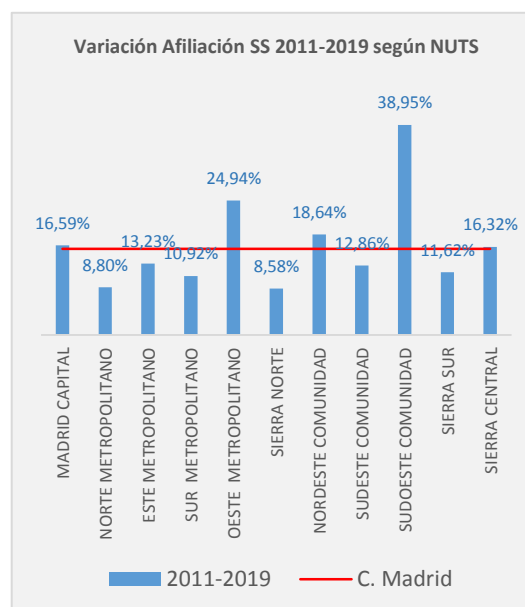

Fuente: Ministerio de Inclusión, Seguridad Social y Migraciones

² Los datos disponibles para la elaboración de este punto se obtienen de la afiliación mensual a la Seguridad Social por municipios el último día del mes.

5.4. Comparativa principales indicadores del mercado de trabajo por NUTS4 en 2019

En este punto se pretende poner en relación la población en edad de trabajar (de 16 a 64 años) con tres de los principales indicadores del mercado de trabajo, como son la afiliación a la Seguridad Social, el paro registro y los contratos de trabajo.

Gráfico 86. Comparativa principales indicadores del mercado de trabajo 2019. Madrid capital

En el municipio de Madrid, la población de 16 a 64 años representa el 48,68% del total regional, cifra similar a la aportación al paro regional (47,50%).

Sin embargo, el porcentaje de la afiliación a la SS (62,43%) y de la contratación (64,06%) es bastante más elevado que el de la población en edad de trabajar.

Por tanto, se puede apuntar que Madrid capital cuenta con un mercado de trabajo “favorable” dentro del conjunto de la región.

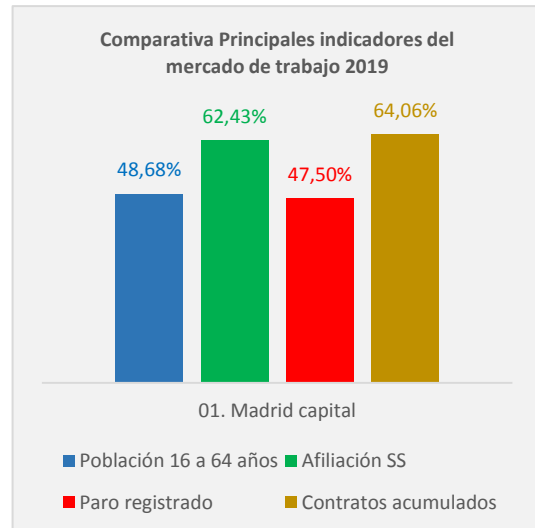

La zona del Norte metropolitano también cuenta con un mercado laboral “favorable”, ya que la afiliación es mayor que la población de 16 a 64, los contratos formalizados están en un nivel similar a la población y el paro registrado tiene un menor peso.

Por el contrario, existen otras zonas que se pueden calificar claramente de “desfavorables” desde el punto de vista de los indicadores del mercado utilizados.

Por ejemplo, las zonas Sur metropolitano y Sudeste comunidad presentan unas cotas de paro superiores a la población, mientras que la afiliación y los contratos son significativamente inferiores.

Gráfico 87. Comparativa principales indicadores del mercado de trabajo 2019 por NUTS

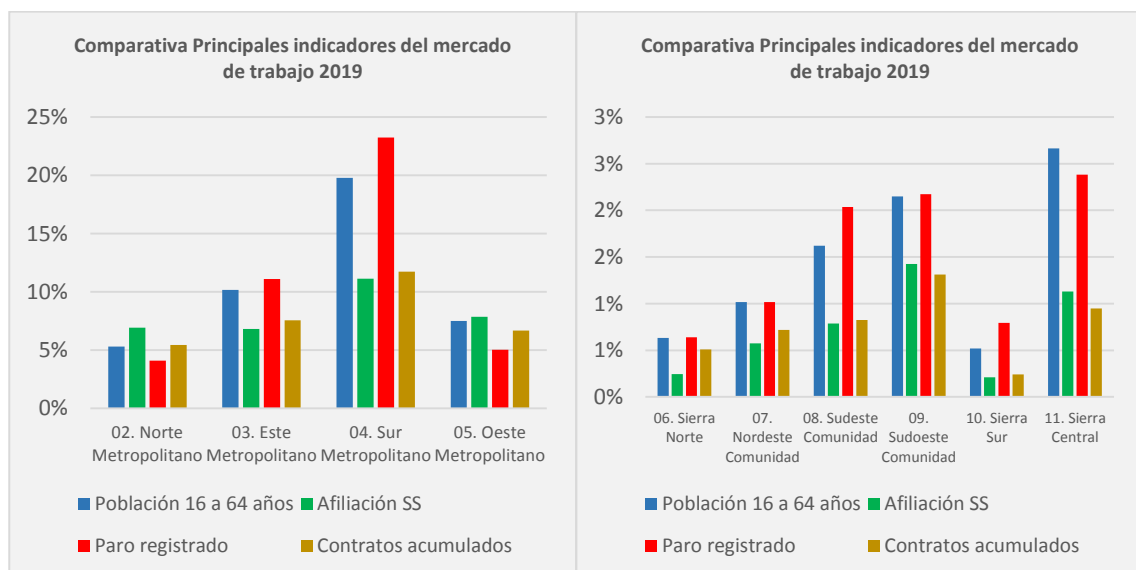

6. CONCLUSIONES / RESUMEN EJECUTIVO

RESULTADOS EPA

- La población activa en la Comunidad de Madrid ascendió en el año 2019 a 3.467.200 personas, el 15,1% del total nacional (23.027.100 personas) casi un punto porcentual por encima del peso demográfico de nuestra Comunidad que era de 14,1% en 2019.
- La población activa ha mantenido una tendencia creciente a lo largo del último año, (salvo en el tercer trimestre relativo al verano a consecuencia de la estacionalidad), y en 2019 el incremento de la población activa ha sido de 1,8% respecto a 2018 (60.000 activos más), un crecimiento mayor que el experimentado por el conjunto nacional (1,0% con 220.300 activos más).
- La población activa extranjera ha experimentado un aumento destacable en nuestra Comunidad en 2019: 27.900 personas activas más respecto al año anterior (5,4%), incremento mayor que el relativo al total poblacional madrileño (1,8%). En España este incremento ha sido de 183.200 personas, un 6,5%, que también es superior al experimentado por el conjunto nacional total (1,0%).
- Por sexo, las mujeres han experimentado la mayor variación en la población activa, con un incremento de 2,6% frente al 1,0% de los hombres. En España se da el mismo comportamiento, con un incremento de 1,4% entre las mujeres y 0,5% entre los hombres.
- La población joven menor de 30 años y los mayores de 55 años, son los grupos de edad que han experimentado el mayor aumento en su población activa, con incrementos de 1,8% y de 6,6% respectivamente. Estos dos grupos de edad conforman el 31,8% de la población activa madrileña. El grupo de edad más numeroso, de 30 a 54 años, incrementa sus activos en el 0,5%.
- La tasa de actividad de la Comunidad de Madrid (16 y más años), de 62,8%, se encuentra 4,2 puntos por encima de la relativa al total nacional, de 58,6%. En el último trimestre del año, fue la más elevada del conjunto nacional.
- Las variaciones interanuales (2019 respecto a 2018) en la tasa de actividad, son muy poco significativas, tanto en la Comunidad de Madrid como en España (-0,1 y 0,0 puntos respectivamente).
- La tasa de actividad de la población extranjera experimentó un descenso de 2,3 puntos porcentuales en la Comunidad de Madrid, situándose en el 79,2%. La tasa de actividad de la población extranjera en 2019, ha sido 7,9 puntos porcentuales superior a la relativa al conjunto nacional (71,2%), y 16,3 puntos superior a tasa de actividad de la Comunidad de Madrid.
- La tasa de actividad de los mayores de 55 años aumentó en 1,9 puntos y entre el grupo mayoritario de 30 a 54 años, se mantuvo constante. Entre los menores de 30 años, descendió 1,1 puntos porcentuales.
- La ocupación en la Comunidad de Madrid ascendió en el año 2019 a 3.098.900 personas, el 15,7% del total nacional (19.779.300 personas), 1,6 puntos porcentuales por encima del peso demográfico de nuestra Comunidad (14,1%).

- La población ocupada ha mantenido una tendencia creciente a lo largo del último año en la Comunidad de Madrid. El incremento respecto a 2018 ha sido de 3,6% (108.100 ocupados más), crecimiento mayor que el experimentado por el conjunto nacional (2,3%).
- Por sexo, las mujeres incrementan la ocupación en un 4,2% y los hombres un 3,0%.
- Los ocupados extranjeros han experimentado un aumento de 40.400 personas más respecto al año anterior (9,6%), incremento mayor que el relativo al total poblacional madrileño (3,6%). En España este incremento ha sido de 196.600 personas, un 8,9%, que también es superior al experimentado por el conjunto nacional total (2,7%).
- La tasa de empleo de la Comunidad de Madrid (16 y más años) es de 56,2% y se encuentra 5,8 puntos por encima del total nacional (50,4%). Ascendió 0,9 puntos porcentuales respecto al año anterior. En España aumentó 0,7 puntos respecto a 2018.
- En el último trimestre del año 2019, la tasa de empleo de la Comunidad de Madrid fue la más elevada del conjunto nacional.
- Por sexo, son las mujeres las que en nuestra Comunidad han experimentado un incremento en la tasa de ocupación, con 1,2 puntos más que en 2018, frente a un aumento de 0,7 puntos entre los hombres.
- El número de parados ha ido disminuyendo de forma sostenida en la Comunidad de Madrid a lo largo del año 2019. El número medio de parados del año ha sido de 368.200 personas, tras descender un 11,5% respecto al año anterior.
- Por sexo, el descenso del número de parados en nuestra región fue especialmente acusado entre los hombres (14,8% parados menos). Entre las mujeres descendió un 8,4%. En España, el paro masculino desciende también de forma más intensa que entre las mujeres (descensos de 8,8% y 4,7% respectivamente).
- En España, el paro también ha disminuido de manera sostenida a lo largo del año, alcanzando la cifra de 3.247.800 parados en media anual, lo que supone un descenso de 6,6%. Este descenso es algo inferior al registrado por la Comunidad de Madrid (11,5%).
- La tasa de paro de la Comunidad de Madrid ha ido descendiendo de forma sostenida a lo largo del año 2019, al igual que en el conjunto nacional. El año se inicia con una tasa de paro de 11,7% y termina con una tasa de 10,0%. La tasa de paro media del año 2019 ha sido de 10,6%, tras descender 1,6 puntos porcentuales respecto a la tasa de paro media de 2018.
- Por sexo, la tasa de paro femenina (media anual) desciende 1,4 puntos porcentuales situándose en 11,5% y la tasa de paro masculina desciende en 1,8 puntos situándose en el 9,8%. En España, los hombres experimentan un decremento mayor en su tasa de paro: se sitúa en el 12,4% tras retroceder en 1,3 puntos. Entre las mujeres, la tasa de paro se situó en 16,0% tras descender un punto respecto a 2018.
- En España, la tasa media de paro del año 2019 es de 14,1%, tras descender 1,2 puntos porcentuales respecto al año anterior. En la Comunidad de Madrid este descenso ha sido mayor, con un retroceso de 1,6 puntos en la tasa de paro.
- La tasa de paro juvenil (menores de 30 años) ha sido de 19,3%, 1,6 puntos inferior a la de 2018. En España, también descendió en una magnitud similar, 1,5 puntos.
- La tasa de paro de mayores de 55 a 64 años de edad, de la Comunidad de Madrid fue de 11,2%, y se ha mantenido prácticamente estable (-0,02 puntos porcentuales) respecto a

2018. En España, la evolución se sitúa en el 12,6%, tras descender 1,1 puntos respecto al año anterior.

CONCLUSIONES PARO REGISTRADO

- El paro registrado a 31 de diciembre de 2019 en la Comunidad de Madrid fue de 339.332 personas, lo que supone un ligero aumento respecto a diciembre de 2018 de 34 desempleados (0,01%). Entre los hombres hay 1.171 desempleados más que hace un año (0,82%), mientras que entre las mujeres se ha producido un descenso de 1.137 (-0,58%).
- En España el comportamiento global ha sido más favorable, con un descenso de 1,21% (-0,66% para los hombres y -1,60% para las mujeres).
- Por otro lado, las cifras de paro registrado no son estáticas, fluctúan a lo largo de los distintos meses del año, así el año 2019 comenzó con 350.606 desempleados en el mes de enero, sube en febrero hasta los 354.212 (la mayor del año) y baja hasta alcanzar la menor cifra del año en junio con 334.602 parados. A partir de junio repunta y, como ya se ha indicado, cierra el año con 339.332 parados en diciembre. La media anual de trabajadores en paro en la Comunidad de Madrid durante el año 2019 ha sido de 344.266.
- En el año 2018, el paro promedio fue de 360.194 desempleados, lo que representa un descenso en el nivel de paro registrado de un 4,42%.
- Al igual que sucede en nuestra región, en España los datos de paro registrado varían a lo largo del año, así el paro medio a nivel nacional fue de 3.148.752 desempleados en 2019 y de 3.279.079 en 2018, es decir, una reducción del paro del 3,97%. Esta disminución del paro en España es inferior a la registrada en Madrid en 0,45 puntos porcentuales.
- La evolución del paro promedio en la Comunidad de Madrid en el periodo 2011 a 2019, parte de 480.502 desempleados y finaliza con 344.266, lo que supone una reducción de 136.236 personas (-28,35%). En el caso de España también se produce una disminución importante del paro en 1.108.408 desempleados (-26,04%), aunque en menor medida que la registrada en la Comunidad de Madrid.
- En el periodo 2011 a 2019, el máximo dato de paro promedio se registra en el año 2013, con 554.312 desempleados en la región y 4.845.302 en España; alcanzando en 2019 la cifra más baja de paro, tanto en Madrid como en España.
- Por otro lado, la distribución del paro regional en las 11 zonas NUTS en las que está dividida la Comunidad de Madrid muestra que el municipio de Madrid es el que cuenta con el mayor número de parados y experimenta una variación interanual del 0,34% de dic-18 a dic-19. En el resto de zonas también aumenta el desempleo, excepto en tres zonas en las que desciende: Sur metropolitano (-1,42%), Sudoeste Comunidad (-1,27%) y Sierra Sur (-0,29%).

CONCLUSIONES CONTRATOS DE TRABAJO

- La Comunidad de Madrid registró, a lo largo del año 2019, un volumen de contratos de trabajo de 2.801.261, suponiendo el 12,4% del total de contratos suscritos en España, donde se registraron un total de 22.512.221 contratos.
- El número de contratos de trabajo acumulados a lo largo de 2019, fue un 2,6% superior al registrado el año anterior (año 2018) con 70.520 contratos más. En España, aumentó un 1,0%.

- El número de contratos indefinidos a lo largo del año 2019, fue de 470.998, el 21,8% de los suscritos en España. Este porcentaje es muy elevado, teniendo en cuenta que la Comunidad de Madrid registra el 12,4% de los contratos totales del territorio nacional.
- El 67,2% del volumen de contratos indefinidos fue a tiempo completo. Los contratos indefinidos de 2019 conformaron el 16,8% del volumen total de la contratación madrileña. La contratación indefinida retrocedió el 3,8% en la Comunidad de Madrid y el 5,5% en España.
- La contratación temporal registrada en la Comunidad de Madrid fue de 2.330.263 contratos, el 83,2% de la contratación total registrada en la región. La contratación temporal se incrementó el 4,0% en la Comunidad de Madrid y el 1,7% en España.
- La comunidad autónoma que mayor número de contratos registró fue Andalucía con 5.202.621, en segundo lugar, Cataluña con 3.346.255, y en tercer lugar es la Comunidad de Madrid la que registra el mayor número de contratos de trabajo.
- En cuanto a la variación interanual del volumen total de contratos de trabajo registrados durante el año 2019 respecto al año 2018, las comunidades autónomas que encabezaron esta variación fueron Navarra (3,6%), Extremadura (3,5%), y la Comunidad de Madrid (2,6%). De estas tres comunidades autónomas la que mayor peso en la contratación nacional tiene es nuestra región, con un 12,4% de los contratos de trabajo registrados.
- La tasa de contratación estable de la Comunidad de Madrid es la más elevada del conjunto nacional, alcanzando un 16,8% de los contratos. En segundo lugar, y con muy poca diferencia, están las Islas Baleares (16,4%) y en tercer lugar Cataluña con el 13,4%.
- Por sectores de actividad, la que mayor volumen de contratación registra en 2019 y en la Comunidad de Madrid es Hostelería con 492.062 contratos. Le siguen las Actividades Administrativas y Servicios Auxiliares con 431.358 y el Comercio con 302.007 contratos registrados.
- En España, la Hostelería también encabeza los nuevos contratos de trabajo (4.543.485 contratos), seguida de Agricultura y Pesca (3.133.669 contratos), e Industria (2.280.638 contratos).
- En cuanto al incremento anual absoluto en la Comunidad de Madrid, destacan los Servicios de Hostelería, que experimenta un incremento de 40.706 contratos (+9,0%) y, las actividades de Información y Comunicaciones, con 38.444 contratos más, lo que supone un incremento de 16,3% (incremento relativo más elevado).
- Las actividades económicas que más han descendido, son las relativas al sector de la Construcción, con 16.174 contratos menos, un 9,6% menos que en 2018.
- En el año 2019 se formalizan 2.801.261 contratos de trabajo a lo largo del año, de los cuales el 64,06% se suscriben en el municipio de Madrid, la segunda zona NUTS con más nivel de contratación es el Sur metropolitano, con el 11,73%.

CONCLUSIONES AFILIACIÓN A LA SEGURIDAD SOCIAL

- En nuestra región, la afiliación a la Seguridad Social de diciembre de 2018 a diciembre de 2019 aumenta en 93.976 trabajadores, lo que representa un incremento del 2,93%. En

España, la afiliación también aumenta, aunque en menor medida que la registrada en Madrid: 2,02%.

- La afiliación de autónomos tiene un crecimiento del 1,43% en Madrid y del 0,44% en España.
- En 2019, nuestra región es la segunda comunidad autónoma con mayor número de afiliaciones en el total del sistema de la Seguridad Social, y la tercera en trabajadores autónomos.
- En el periodo 2011 a 2019, la evolución de la afiliación media en la Comunidad de Madrid sube un 15,75% (de 2.791.582 trabajadores a 3.231.384, 439.802 personas en 8 años). Este crecimiento regional es superior al nacional (10,60%) y la sitúa como la tercera comunidad autónoma con mayor nivel de crecimiento.
- Asimismo, la afiliación entre los autónomos experimenta un crecimiento considerable en la etapa 2011 a 2019: Comunidad de Madrid 13,22% vs España 5,75%, siendo la cuarta comunidad con mayor progreso.
- La distribución de la afiliación a la Seguridad Social en las 11 zonas NUTS en las que está dividida la región, deja a Madrid capital como la zona con mayor número de trabajadores, 62,43% de la afiliación regional.

ANEXO

Índice de TABLAS

Tabla 1. Población Activa 2018 y 2019	7
Tabla 2. Población Activa extranjera 2018 y 2019.....	8
Tabla 3. Población Activa por grupo de edad. Comunidad de Madrid 2018 y 2019	8
Tabla 4. Tasas de actividad 2018 y 2019	9
Tabla 5. Tasa de actividad de persona de nacionalidad extranjera 2018 y 2019	10
Tabla 6. Tasa de actividad por grupo de edad. Comunidad de Madrid 2018 y 2019	10
Tabla 7. Ocupados 2018 y 2019.....	13
Tabla 8. Ocupados extranjeros 2018 y 2019	13
Tabla 9. Ocupados por grupo de edad. Comunidad de Madrid 2018 y 2019.....	14
Tabla 10. Tasas de empleo 2018 y 2018.....	14
Tabla 11. Tasa de ocupación por grupo de edad. Comunidad de Madrid 2018 y 2019	15
Tabla 12. Tasa de empleo de personas de nacionalidad extranjera 2018 y 2019	15
Tabla 13. Número de parados. Comunidad de Madrid	18
Tabla 14. Tasa de paro. Comunidad de Madrid.....	19
Tabla 15. Parados y tasas de paro de menores de 30 años. Comunidad de Madrid y España	20
Tabla 16. Parados y tasas de paro de personas de 55 a 64 años. Comunidad de Madrid y España	21
Tabla 17. Parados por sector de actividad. Comunidad de Madrid y España	22
Tabla 18. Contratos de trabajo 2019. Comunidad de Madrid y España	42
Tabla 19. Contratos de trabajo 2019 por actividad económica. Comunidad de Madrid y España	43
Tabla 20. Mapa de la Comunidad de Madrid y Población por NUTS.....	67
Tabla 21. Población de la Comunidad de Madrid por NUTS	67
Tabla 22. Paro promedio 2011-2019 por NUTS.....	72

Índice de GRÁFICOS

Gráfico 1. Tasa de Actividad 16 años y más. Comunidad de Madrid	11
Gráfico 2. Población Activa 16 años y más. Comunidad de Madrid y España	11
Gráfico 3. Tasas de actividad (%) 16 años y más. Trimestre IV 2019.....	12
Gráfico 4. Tasa de empleo 16 años y más. Comunidad de Madrid	16
Gráfico 5. Ocupados 16 años y más. Comunidad de Madrid y España	16
Gráfico 6. Tasas de empleo (%) 16 años y más. Trimestre IV 2019	17
Gráfico 7. Parados 16 años y más. Comunidad de Madrid y España	18
Gráfico 8. Tasa de paro 16 años y más. Comunidad de Madrid	19
Gráfico 9. Evolución mensual del paro registrado por sexo. Comunidad de Madrid 2019	23
Gráfico 10. Evolución mensual del paro registrado por sexo. España 2019	23
Gráfico 11. Evolución mensual del paro registrado por edad. Comunidad de Madrid 2019	24
Gráfico 12. Evolución mensual del paro registrado por sexo. España 2019	24
Gráfico 13. Evolución mensual del paro registrado por sector. Comunidad de Madrid 2019	25
Gráfico 14. Evolución mensual del paro registrado por sector. España 2019.....	25
Gráfico 15. Evolución del paro promedio 2011-2019.....	26
Gráfico 16. Variación interanual del paro promedio 2012-2019.....	26
Gráfico 17. Variación del paro promedio de 2011 a 2019.....	27
Gráfico 18. Evolución del paro promedio por sexo 2011-2019. Comunidad de Madrid	27
Gráfico 19. Evolución del paro promedio por sexo 2011-2019. España	28
Gráfico 20. Variación del paro promedio de 2011 a 2019 Hombres y Mujeres	28
Gráfico 21. Evolución del paro promedio por edad 2011-2019. Comunidad de Madrid	29
Gráfico 22. Evolución del paro promedio por edad 2011-2019. España.....	29
Gráfico 23. Variación del paro promedio por edad de 2011 a 2019	30
Gráfico 24. Evolución del paro promedio por sector 2011-2019. Comunidad de Madrid	30

Gráfico 25. Evolución del paro promedio por sector 2011-2019. España	31
Gráfico 26. Variación del paro promedio por sector de 2011 a 2019	32
Gráfico 27. Paro promedio (%) de la Comunidad de Madrid/España	33
Gráfico 28. Paro promedio (%) CC.AA/España	33
Gráfico 29. Variación interanual del paro registrado dic 18-dic 19 y del paro promedio 2018-2019	34
Gráfico 30. Evolución del paro registrado 2019. Comunidad de Madrid y España	35
Gráfico 31. Paro promedio por CC.AA. 2019	35
Gráfico 32. Variación interanual del paro promedio 2012-2019 y Evolución del paro registrado 2019 por CC.AA.	36
Gráfico 33. Evolución contratos de trabajo 2010-2019. Comunidad de Madrid.....	44
Gráfico 34. Evolución contratos de trabajo 2011-2019. España	44
Gráfico 35. Evolución % contratos de trabajo indefinidos/total contratos 2011-2019. Comunidad de Madrid y España	45
Gráfico 36. Contratos de trabajo totales 2019 por CC.AA.	45
Gráfico 37. Contratos de trabajo registrado. Tasa de variación interanual y peso de la contratación CC.AA/España	46
Gráfico 38. % Contratos de trabajo indefinidos/total de contratos por CC.AA. 2019	47
Gráfico 39. Variación interanual Afiliación SS 2018-2019	48
Gráfico 40. Evolución Afiliación SS por sexo 2019. Comunidad de Madrid.....	48
Gráfico 41. Evolución Afiliación SS por sexo 2019. España	49
Gráfico 42. Evolución Afiliación SS Autónomos 2019. Comunidad de Madrid y España.....	49
Gráfico 43. Evolución Afiliación SS por sexo 2011-2019. Comunidad de Madrid y España	50
Gráfico 44. % Afiliación SS por sexo. Comunidad de Madrid 2011-2019. Comunidad de Madrid y España	51
Gráfico 45. Variación interanual Afiliación SS 2012 a 2019. Comunidad de Madrid y España.....	51
Gráfico 46. % Afiliación SS Comunidad Madrid/España 2011-2019.....	51
Gráfico 47. Evolución Afiliación SS Autónomos 2011-2019. Comunidad de Madrid y España	52
Gráfico 48. % Afiliación SS Autónomos Comunidad de Madrid/España 2011-2019	52
Gráfico 49. Variación interanual Afiliación SS Autónomos 2012-2019	52
Gráfico 50. % Afiliación SS promedio 2019 y Variación Afiliación SS promedio 2018-2019 por CC.AA.	53
Gráfico 51. % Afiliación SS Autónomos promedio 2019 y Variación Afiliación SS promedio 2018-2019 por CC.AA.	53
Gráfico 52. Variación Afiliación SS de 2011 a 2019. Total Sistema y Autónomos por CC.AA.	54
Gráfico 53. % Afiliación SS en 2011 y 2019 por CC.AA	54
Gráfico 54. % Afiliación SS Autónomos en 2011 y 2019 por CC.AA.	55
Gráfico 55. Evolución Afiliación SS 2019 y Variación interanual Afiliación SS 2012-2019 por CC.AA.	55
Gráfico 56. Evolución Afiliación SS 2019 Autónomos y Variación interanual Afiliación SS Autónomos 2012-2019	61
Gráfico 57. Evolución del paro registrado 2019 por NUTS.	68
Gráfico 58. Variación interanual del paro registrado 2019 por NUTS	68
Gráfico 59. Variación interanual del paro registrado 2019 por NUTS y sexo	69
Gráfico 60. Paro promedio 2019 por NUTS y sexo.	69
Gráfico 61. Variación interanual del paro registrado 2019 por NUTS y edad	70
Gráfico 62. Paro promedio 2019 por NUTS y edad	70
Gráfico 63. Variación interanual del paro registrado 2019 por NUTS y sector	71
Gráfico 64. Paro promedio 2019 por NUTS y sector	71
Gráfico 65. Variación interanual del paro promedio de 2011 a 2019	72
Gráfico 66. % Paro promedio NUTS/Total Comunidad.....	73
Gráfico 67. Variación interanual de 2011 a 2019 por NUTS y sexo	73
Gráfico 68. Diferencia en la aportación al paro promedio 2011-2019 por NUTS y sexo.....	74
Gráfico 69. Variación interanual del paro promedio de 2011 a 2019 por NUTS y edad	75
Gráfico 70. Diferencia en la aportación al paro promedio 2011 y 2019 por NUTS y edad.....	75
Gráfico 71. Variación interanual del paro promedio de 2011 a 2019 por NUTS y sector	76

Gráfico 72. Diferencia en la aportación al paro promedio 2011 y 2019 por NUTS y sector.....	77
Gráfico 73. % Contratos de trabajo 2011 y 2019 por NUTS	79
Gráfico 74. Variación contratos de trabajo 2018-2019 y 2011-2019 por NUTS	79
Gráfico 75. Variación contratos indefinidos y temporales 2018-2019 por NUTS.....	80
Gráfico 76. Variación contratos indefinidos y temporales 2011-2019 por NUTS.....	80
Gráfico 77. % Contratación del sector Servicios 2011 y 2019 por NUTS	81
Gráfico 78. Variación contratos del sector Servicios 2018-2019 y 2011-2019 por NUTS.....	81
Gráfico 79. % Contratación del sector Construcción 2011 y 2019 por NUTS	82
Gráfico 80. Variación contratos del sector Construcción 2018-2019 y 2011-2019 por NUTS.....	82
Gráfico 81. % Contratación del sector Industria 2011 y 2019 por NUTS.....	82
Gráfico 82. % Contratación del sector Agricultura 2011 y 2019 por NUTS	83
Gráfico 83. Variación del sector Agricultura 2018-2019 y 2011-2019 por NUTS	83
Gráfico 84. % Afiliación SS en 2011 y 2019 por NUTS	84
Gráfico 85. Variación Afiliación SS de 2011 a 2019 por NUTS	84
Gráfico 86. Comparativa principales indicadores del mercado de trabajo 2019. Madrid capital	85
Gráfico 87. Comparativa principales indicadores del mercado de trabajo 2019 por NUTS	85



Análisis de las principales fuentes de información relacionadas con el mercado laboral, como son la Encuesta de Población Activa (EPA) del Instituto Nacional de Estadística (INE); los registros administrativos de demandantes de empleo y contratos de trabajo derivados de la gestión del Servicio Público de Empleo de la Comunidad de Madrid y del Servicio Público de Empleo Estatal para los datos a nivel nacional; y los datos de afiliación de trabajadores al sistema de la Seguridad Social competencia del Ministerio de Inclusión, Seguridad Social y Migraciones.

