

La Sierra del Rincón, en el noreste de la Comunidad de Madrid, está integrada por cinco municipios: La Hiruela, Horcajuelo de la Sierra, Montejo de la Sierra, Prádena del Rincón y Puebla de la Sierra. En total unas 15.000 ha de montañas y valles entre el puerto de Somosierra y el macizo de Aylón.

Fue declarada **Reserva de la Biosfera** en 2005 por constituir un modelo de desarrollo sostenible. Efectivamente, los vecinos de la sierra han usado sabiamente sus recursos a lo largo de siglos. La prueba es su belleza paisajística, la singular diversidad biológica y el rico patrimonio natural y cultural.

El Plan de Dinamización de Producto Turístico Mancomunidad Sierra del Rincón ha recuperado y señalizado un total de 20 rutas que ahora forman parte de las "Sendas Verdes", una iniciativa de la Comunidad de Madrid para el uso disfrute del senderista.



Consejería de Medio Ambiente, Vivienda y Ordenación del Territorio
C/ Princesa, 3 28008 Madrid
Información Ambiental 901 525 525
www.madrid.org

112 Teléfono de atención de llamadas de emergencia



FINANCIADO POR EL PLAN DE DINAMIZACIÓN DEL PRODUCTO TURÍSTICO MANCOMUNIDAD SIERRA DEL RINCÓN



Caminando por MONTEJO de la SIERRA



Diseño y realización: e11a.com 2009



INFORMACIÓN GENERAL (ACTIVIDADES, SENDAS GUIADAS...)

Centro de Recursos e Información de la Reserva de la Biosfera Sierra del Rincón.
C/ Real, 64. Montejo de la Sierra.
Telf: 91 869 70 58 / 72 17
www.sierradelrincon.org

RESTAURANTES Y BARES

- **Bar Restaurante "Casa Benito"**
C/ Iglesia, 1. Tlf.: 91 869 70 63
- **Mesón "Montejo"**
Avda. Madrid, 18. Tlf.: 91 869 70 06/91 684 72 77
- **Restaurante "La Hontanilla"**
C/ Real, 28 y urb Soto, 3
Tlf.: 91 869 71 61 / 91 869 70 65
- **Restaurante "El Cucharón de Lola"**
C/ Del Pozo, 23-25
Tlf.: 91 869 74 45 / 667 521 452

ALOJAMIENTOS

- **Alojamiento "Condado de Mendoza"**
C/ Real, 38. Tlf.: 91 540 02 81 / 606 584 147
- **Alojamiento "El Horno"**
Avda. de Madrid, 37. Tlf.: 690 869 898
- **Alojamientos "Las Tres Casitas"**
Avda. Soto, 10. Tlf.: 649 767 753
- **Alojamiento-Mesón "El Hayedo"**
C/ Turco, 9 y 13. Tlf.: 91 869 70 27/23/08
- **Alojamiento "Montedeltejo"**
C/ Del Pozo, 23-25. Tlf.: 91 869 74 45 / 667 821 452
- **Alojamiento "Fuente del Arca"**
C/ Pozo, 10. Tlf.: 670 333 978

CÓMO LLEGAR

A 82 km de Madrid por la A-1 hasta la salida 76 y se accede por la carretera M-137, a 2 km de Prádena. Dispone de autobús de Continental- Auto todos los días. (Telf: 91 314 57 55).

PUNTOS DE INTERÉS

Plazuela y Fuente de los Tres Caños.
Iglesia Parroquial de San Pedro en Cédreda.
Poto de Herrar. Edificio del Toril.
Ermita de la Soledad. Ermita de Nuestra Señora de Nazaret.

3 POR LA DEHESA BOYAL

Paseando dentro de la dehesa boyal llegaremos a un atractivo chozo de pastores.



1 POR EL VIEJO CAMINO A HORCAJUELO Y LAS HUERTAS

Encontraremos grandes saúcos, fresnos desmochados, arces y salgueras.



4 EL CASCO URBANO RURAL

Por el casco urbano para visitar los mejores lugares de interés.







2 DE LA ERMITA DE LA SOLEDAD A LA DE NAZARET





Atravesando prados de siega y llegaremos a la ermita de Nazaret.



Legenda

-  **1** Por el Viejo Camino a Horcajuelo y las Huertas
-  **2** De la Ermita de la Soledad a la de Nazaret
-  **3** Por la Dehesa Boyal
-  **4** El Casco Urbano Rural

Legenda

-  Aparcamiento
-  Interés etnográfico
-  Formación vegetal de interés
-  Fuente
-  Mirador

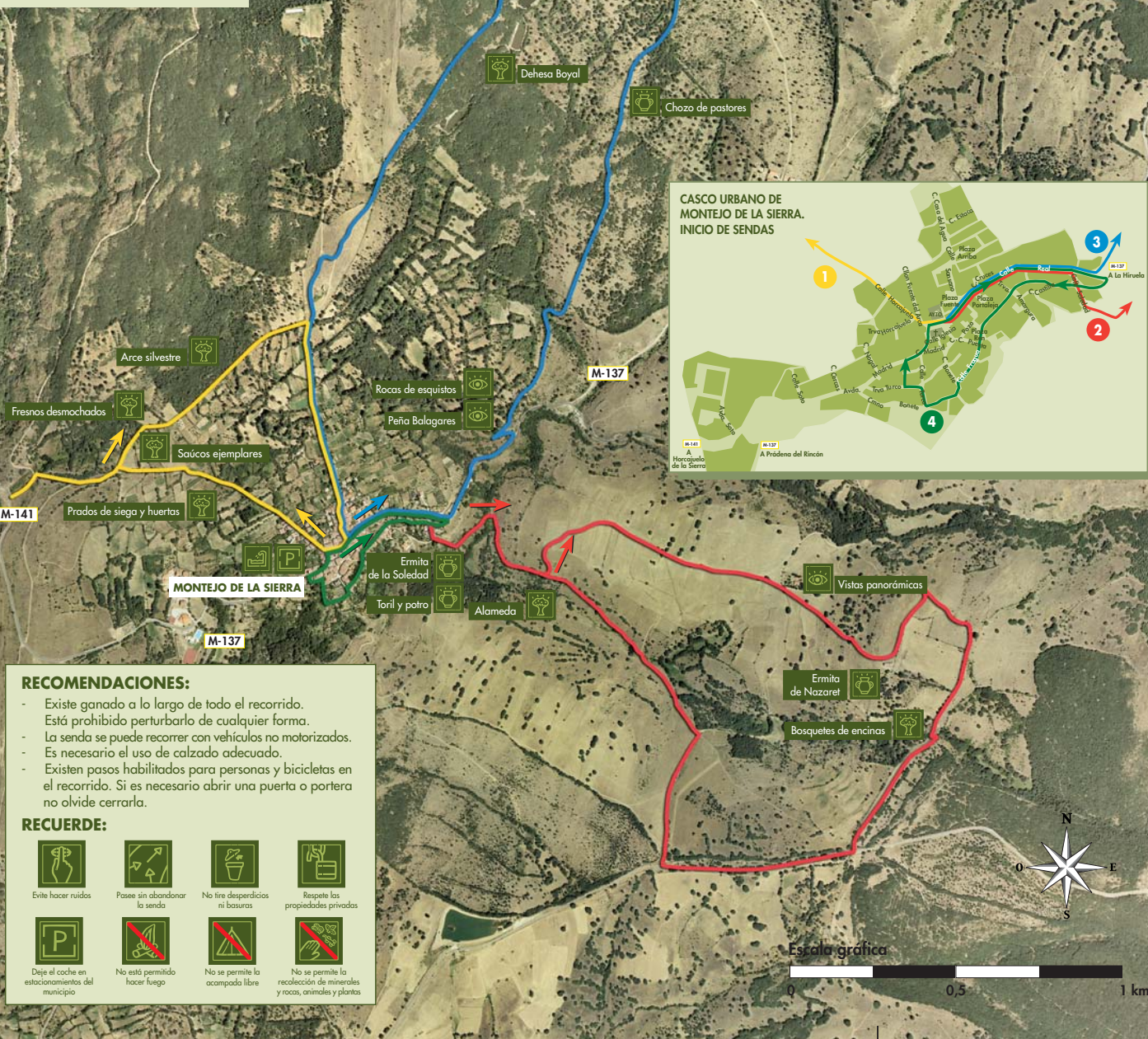

RECOMENDACIONES:

- Existe ganado a lo largo de todo el recorrido. Está prohibido perturbarlo de cualquier forma.
- La senda se puede recorrer con vehículos no motorizados.
- Es necesario el uso de calzado adecuado.
- Existen pasos habilitados para personas y bicicletas en el recorrido. Si es necesario abrir una puerta o portera no olvide cerrarla.

RECUERDE:

- | | | | |
|---|---|---|---|
|  |  |  |  |
| Evite hacer ruidos | Posee sin abandonar la senda | No tire desperdicios ni basuras | Respete las propiedades privadas |
|  |  |  |  |
| Deje el coche en estacionamientos del municipio | No está permitido hacer fuego | No se permite la acampada libre | No se permite la recolección de minerales y rocas, animales y plantas |

1 POR EL VIEJO CAMINO A HORCAJUELO Y LAS HUERTAS

Este pequeño recorrido circular discurre entre huertos y prados de siega, por el antiguo camino que unía Montejo de la Sierra con Horcajuelo. Aunque el recorrido no termina en Horcajuelo, encontraremos indicaciones de cómo llegar a esta vecina localidad.

A lo largo de la senda observaremos vegetación de gran interés como:

- Saúcos de gran tamaño junto a unos prados adehesados.
- Fresnos "desmochados": práctica que consiste en podar todas las ramas por encima de los dos metros para que durante el invierno el ganado aproveche el ramón.
- Arce silvestre, conocido en la zona como "rabiacano" de más de seis metros de altura que nos muestra una atractiva coloración rojiza en el otoño.
- Setos donde podremos distinguir algunas salgueras muy podadas. Éstas proporcionaban el mimbre -brotes jóvenes-, usados para los trabajos de cestería.



Panorámica de la sierra

2 DE LA ERMITA DE LA SOLEDAD A LA DE NAZARET

Esta atractiva senda discurre a través de antiguos prados de siega y llega a la Ermita de Nuestra Señora de Nazaret. Partiremos desde la Ermita de la Soledad -siglo XVI-, para encontrarnos en pocos minutos con el toril y el potro del concejo.

Atravesaremos varios arroyos y unos prados de siega aterrizados, que es posible que fueran antiguos cultivos de lino. Recientemente se han usado como eras para el trillado de la mies.

En lo alto de la loma veremos la Ermita Nuestra Señora de Nazaret, lugar donde se celebra la Romería de Montejo de la Sierra el último domingo de mayo. Desde este punto podremos disfrutar de una bonita panorámica de la sierra y del pueblo.

En las laderas de solana podremos fijarnos en algunos bosquetes de encinas mientras descendemos por la vía pecuaria de la Cañada Real de las Merinas, con una anchura legal de 75 metros. Las encinas, no muy abundantes en el término, eran muy valoradas por proporcionar "hoja verde" en invierno, bellotas y buena madera de la que también se aprovechaba su corteza para curtir o teñir pieles.



Ermita de Nazaret

3 POR LA DEHESA BOYAL

Este bonito itinerario discurre por el interior de la dehesa boyal de Montejo de la Sierra, la cual sigue proporcionando ricos pastos para el ganado. A partir del 25 de abril se guarda el mismo para evitar que éste dañe los cultivos o los prados de siega.

En la Peña de los Balagares encontraremos rocas de esquistos alterados y entre las brillantes micas podremos ver abundantes granates de gran tamaño.

En un claro de la loma, entre fresnos, llegaremos a un atractivo "chozo" utilizado como refugio por los ganaderos. Destaca su sencilla construcción circular con "cubierta viva" de cepellones de pastizal y de lajas que le proporcionan mayor resistencia e impermeabilidad.

A lo largo del camino podremos pasear entre grandes fresnos, viejos ejemplares de rebollos y pastizales. No nos resultará difícil encontrar las huellas y hozaduras de algún jabalí que ha buscado alimento bajo la hojarasca. También disfrutaremos de las atractivas panorámicas del pueblo y del valle del Lozoya.



Vistas panorámicas desde la senda

4 EL CASCO URBANO RURAL

El municipio de Montejo de la Sierra es un claro ejemplo de conservación de la arquitectura rural, destacando las construcciones en piedra de gneis y madera. La mayoría de las casas han sido restauradas pero siempre respetando las estructuras tradicionales.

La agrupación urbana se adaptó tanto a la pendiente del terreno como a la forma de explotación de recursos de antaño que hoy día se ve reflejado en la disposición de las casas, calles estrechas, agrupaciones formando rincones y plazas pequeñas.

La calle Real atraviesa el municipio. Paseándonos por ella y desviándonos en algún punto concreto, podremos observar los lugares y las construcciones arquitectónicas más relevantes del municipio.



Edificio del toril