

# PRESUPUESTOS\_2026 GENERALES

Consejería de Presidencia, Justicia y  
Administración Local  
Asamblea de Madrid  
Cámara de Cuentas  
Presidencia de la Comunidad de Madrid



**Comunidad  
de Madrid**



**PRESUPUESTOS GENERALES  
DE LA COMUNIDAD DE MADRID  
2026**

**Consejería de  
Presidencia,  
Justicia y  
Administración  
Local**

**Sección 11**



**PRESUPUESTOS GENERALES  
DE LA COMUNIDAD DE MADRID**

**2026**

**MEMORIA DE SECCIÓN**



## **SECCIÓN 11**

### **PRESIDENCIA, JUSTICIA Y ADMINISTRACIÓN LOCAL**

Por el Decreto 229/2023, de 6 de septiembre, del Consejo de Gobierno, se estableció la estructura orgánica de la Consejería de Presidencia, Justicia y Administración Local.

La Consejería de Presidencia, Justicia y Administración Local es la encargada de la propuesta y ejecución de las políticas del Gobierno en las materias de Presidencia, Administración Local, Justicia y Víctimas definidas en el referido Decreto 229/2023, de 6 de septiembre, entre las que se destacan las siguientes: la cooperación con el Estado y asuntos relacionados con la Unión Europea, las relaciones con la Asamblea, la coordinación de la política informativa del Gobierno, la propuesta del plan normativo de la Comunidad de Madrid, la transparencia y el gobierno abierto, la atención al ciudadano, la calidad de los servicios; el fomento y coordinación de las políticas en materia de administración local y el desarrollo local; la gestión del personal funcionario y laboral al servicio de la administración de justicia, la participación en la fijación de la demarcación y planta judicial, el régimen interior, los servicios generales y la gestión ordinaria en los órganos de la administración de justicia, la gestión del pago de indemnizaciones por procesos judiciales, la gestión, conservación y mantenimiento de los inmuebles e instalaciones al servicio de la Administración de Justicia, y las nuevas construcciones al servicio de la administración de justicia, el Registro de Fundaciones, los colegios profesionales; y la atención a las víctimas del terrorismo y, en general, a las víctimas del delito.

Además, sin perjuicio de las competencias atribuidas a la Presidencia de la Comunidad de Madrid, al titular de la Consejería de Presidencia, Justicia y Administración Local le corresponde la coordinación e impulso de la acción del Gobierno entre las Consejerías, así como en sus relaciones con la Asamblea, otras administraciones y organismos públicos, y la Portavocía del Gobierno.

La Sección 11: "Presidencia, Justicia y Administración Local" dispondrá en el año 2026 de 1.226.939.924 euros, lo que supone un incremento del 7,35 % respecto del Crédito Inicial homogéneo de 2025, un importe de 84.028.295 euros más.



De acuerdo con criterios SEC, el importe presupuestado es de 1.226.728.499 euros, lo que supone el mismo incremento porcentual señalado anteriormente.

De un análisis de los tres Centros Presupuestarios de la Sección 11 habría que destacar que el Centro 1001 contará con un Presupuesto para 2026 de 1.162.190.465 euros, 81.768.515 euros más, lo que representa un incremento del 7,57 % en relación al crédito inicial homogéneo de 2025.

En el Centro 1005 “Agencia de la Comunidad de Madrid para la Reeducción y Reinserción del Menor Infractor” figura un Presupuesto para 2026 por un importe de 55.187.698 euros, lo que representa un incremento del 0,51 % sobre el crédito inicial homogéneo 2025.

El Centro presupuestario 1012 “Boletín Oficial de la Comunidad de Madrid” dispondrá de un presupuesto para 2026 de 9.561.761 euros, lo que supone un incremento del 26,11 % en relación con su crédito inicial homogéneo 2025.

El Capítulo 1 “Gastos de Personal” de la Sección 11 cuenta para 2026 con 465.781.092 euros, incrementándose en 10.016.392 euros, un 2,2 % más, en relación al crédito inicial homogéneo 2025, destacando el Programa 112C “Personal al Servicio de la Administración de Justicia”, cuyo Capítulo 1 tiene una dotación de 371.250.245 euros, un 2 % más que en 2025.

El Capítulo 2 “Gastos corrientes en Bienes y Servicios” dispone para 2026 de 181.247.917 euros, con un crecimiento de 10.965.583 euros respecto del ejercicio 2025. Por programas presupuestarios, las actuaciones más importantes recogidas dentro del Capítulo 2 son las siguientes:

-El Programa 112A “Modernización de las Infraestructuras de la Administración de Justicia” contará en 2026 con una dotación de 85.044.995 euros en este capítulo, siendo de destacar: el subconcepto 22700 “Trabajos realizados por empresas de limpieza y aseo”, presupuestado con 6.940.597 euros; el subconcepto 22701 “Trabajos realizados por empresas de seguridad”, con 17.942.346 euros; y el subconcepto 20200 “Arrendamiento de edificios y otras construcciones”, con 45.532.854 euros, para financiar los costes de los servicios de limpieza, de los servicios de la seguridad y de los contratos de arrendamiento de todos los inmuebles al servicio de la Administración de Justicia.



-Dentro del Programa 112B “Relaciones con la Administración de Justicia”, se significan los siguientes gastos: el subconcepto 22201 “Servicios postales y telegráficos”, que dispondrá de 8.325.000 euros, para atender los gastos derivados de los servicios postales y telegráficos prestados a la Administración de Justicia, acogidos al Acuerdo Marco suscrito por la Junta Central de Compras (Consejería de Economía, Hacienda y Empleo) y la Sociedad Estatal de Correos y Telégrafos S.A., así como los gastos del contrato de burofax y valijas, y el subconcepto 22709 “Otros trabajos con el exterior”, dotado con 3.980.000 euros, que incluye los gastos derivados de la celebración de un contrato para la prestación de un servicio para la interpretación y traducción en órganos judiciales, el contrato de custodia, archivo y gestión de la documentación de los órganos judiciales, y el contrato de gestión del archivo de Asistencia Jurídica Gratuita, entre otros.

- Del Organismo Autónomo de la Agencia de la Comunidad de Madrid para la Reeducción y Reinserción del Menor Infractor (Programa 114A), con un presupuesto de 35.299.545 euros en este capítulo, se destaca el subconcepto 25401 “Con entidades privadas” que cuenta con una dotación para 2026 de 20.386.555 euros, el mismo crédito que en el año 2025, con objeto de disponer de un Centro de Ejecución de Medidas Judiciales de Internamiento (Teresa de Calcuta), gestionado mediante un Convenio de Colaboración, y de los contratos necesarios para el cumplimiento de las medidas judiciales de medio abierto y otras actuaciones, y, además, el subconcepto 22704 “Gestión de centros”, que tiene el importe de 8.899.250 euros, con el objetivo de atender, a través de un contrato de servicio, la gestión integral de los dos centros de ejecución de medidas judiciales de internamiento adscritos a la Agencia.

-En el Programa 921Q “Oficina de Comunicación del Gobierno” se destaca el subconcepto 20600 “Arrendamiento equipos para procesos de información” que dispondrá de 547.382 euros para 2026, destinados a gastos generados por el servicio de noticias prestados por las agencias de prensa contratadas AGENCIA EFE, EUROPA PRESS, SERVIMEDIA Y HALLON.

-El Programa 921T “Atención al Ciudadano y Transparencia” contará en este capítulo con 9.325.126 euros, siendo de significar el subconcepto 22709 “Otros trabajos con el exterior”, en el que figuran 6.570.181 euros, principalmente para la financiación del contrato de Servicio de Información y Atención al Ciudadano 012 y mejoras en el mismo, y también para la realización de estudios e investigaciones de carácter sociológico, estadístico y





demoscópico que mejoren el diseño de las políticas públicas, así como contenidos audiovisuales de interés en materia de información y atención al ciudadano, actuaciones en materia de lenguaje claro y las necesidades de actuaciones y servicios dirigidos a mejorar la accesibilidad universal en materia de información y atención al ciudadano.

Además, se presupuesta el subconcepto 22300 “Transporte”, con el importe de 2.241.945 euros, para sufragar el servicio de transporte con vehículos adaptados y conductores para prestar información y atención presencial al ciudadano en municipios de la Comunidad de Madrid, así como la mejora y ampliación del servicio.

-En el Programa 921U “Asuntos Europeos”, se destaca el subconcepto 22706 “Trabajos realizados por otras empresas: estudios y trabajos técnicos” con la cuantía de 339.092 euros, que financia la ejecución del contrato de servicios de información, formación y consultoría de proyectos sobre programas europeos de gestión directa y sobre los programas operativos Interreg, y el coste de los contratos para facilitar la presentación de proyectos a las convocatorias de dichos programas europeos, a sectores que eran destinatarios de algunos de los convenios que se venían firmando tradicionalmente. Así mismo, se significa el subconcepto 22809 “Otros Convenios, conciertos o acuerdos” con el importe de 228.000 euros, para financiar los siguientes Convenios ya firmados: con la Confederación Empresarial de Madrid-CEOE (CEIM) para el apoyo a la participación de empresas y sus asociaciones en programas europeos de gestión directa; el Convenio singularizado con el Ministerio de Asuntos Exteriores, Unión Europea y Cooperación sobre la Oficina de la Comunidad de Madrid en Bruselas para su ubicación en las instalaciones de la Representación Permanente de España ante la Unión Europea; y el Convenio con la Fundación +34 para atender a los emigrantes madrileños en el exterior en situación de privación de libertad y de precariedad.

-El Programa 924M “Dirección y Gestión Administrativa de Presidencia, Justicia y Administración Local” dispondrá de 17.900.594 euros, un 15,66 % más que en el crédito inicial homogéneo 2025.

Se destaca de este Programa el subconcepto 20200 “Arrendamiento de edificios y otras construcciones” con el importe de 6.884.833 euros para hacer frente a los alquileres de las Sedes de la Consejería.



- En el Programa 942N "Administración local", destaca el subconcepto 22706 con el importe de 2.102.147 euros para hacer frente a gastos de estudios, trabajos técnicos e informes encomendados a empresas especializados, profesionales y expertos en materias competencia de la Dirección General de Inversiones y Desarrollo Local y el subconcepto 22719 "Trabajos de apoyo técnico con medios propios. Programas de inversión y servicios" con la cuantía de 2.186.215 euros para hacer frente a encargos de trabajos de apoyo técnico encomendados a TRAGSA / TRAGSATEC.

-En el Programa 942O "Reequilibrio Territorial" se dota el subconcepto 22706 con el importe de 3.349.646 euros, destinado a financiar las siguientes actuaciones: los trabajos de diagnóstico del estado de la región a nivel municipal, en concreto, se llevará a cabo la fase 2ª de la "Encuesta de Infraestructuras y Equipamientos de Entidades Locales", que permitirá la toma de decisiones con datos cualificados georreferenciados; el contrato para la instalación de cajeros automáticos para garantizar servicios bancarios en todos los municipios que no disponen de los mismos; el apoyo a la gestión para la asistencia a municipios pequeños y el apoyo en la gestión para llevar a cabo la actividad subvencional; y otros contratos para el estudio del territorio y el impulso del reequilibrio territorial, en coordinación con las entidades locales.

En este Programa también se destaca como novedad el subconcepto 26002 "Formación y Empleo Fondo Social Europeo y Otros" con 4.072.825 euros para ejecutar el proyecto formativo, promovido por entidades locales, para su financiación mediante el Programa de Empleo, Educación, Formación y Economía Social, del Fondo Social Europeo Plus (FSE+), previsto para el período de programación 2021-2027, en ejercicio de las competencias de la Comunidad de Madrid como Comunidad Autónoma Uniprovincial.

En el Capítulo 3 "Gastos financieros" se consignan 14.530 euros para hacer frente a intereses de demora a satisfacer a los diversos agentes, en el subconcepto 34200 "Intereses de Demora" del Programa 942N "Administración Local".

En el Capítulo 4 "Transferencias corrientes" se presupuestan un total de 195.185.424 euros. Destacan en este Capítulo las siguientes subvenciones y ayudas:

-Dentro del Programa 112B "Relaciones con la Administración de Justicia" se dotan créditos por importe de 66.774.535 euros, lo que representa un incremento del 5,61 % con respecto al ejercicio 2025, en total 3.550.000 euros más. En el mismo se presupuestan las





transferencias para la Asistencia Jurídica Gratuita que se canalizan a través del Consejo de Colegios de Abogados y de Procuradores, así como las destinadas a satisfacer el coste del Turno de Oficio, y los Servicios de Orientación Jurídica y Representación Procesal, que se prestan por los Ilustres Colegios de Abogados tanto de Madrid como de Alcalá de Henares, así como por el Ilustre Colegio de Procuradores de Madrid. Para 2026 se destaca el incremento de 2.900.000 euros, lo que representa un 5,91 % más que en 2025, en el subconcepto 44502 “Consejo de Colegios de Abogados de la Comunidad de Madrid: asistencia jurídica gratuita” y de 450.000 euros, un 5,66 % más en relación al año 2025, en el subconcepto 44503 “Consejo General de Procuradores de los Tribunales de España: Asistencia Jurídica Gratuita”.

-En el Programa 924M “Dirección y Gestión Administrativa de Presidencia, Justicia y Administración Local” para 2026 se recoge, en este capítulo, el subconcepto 48311 “Ayudas a Víctimas del Terrorismo”, con el importe de 5.000.000 euros, a través del cual se financiarán las ayudas económicas y medidas asistenciales de las solicitudes presentadas tras las modificaciones de la Ley 5/2018, de 17 de octubre, para la Protección, Reconocimiento y Memoria de la Víctimas del terrorismo, y el subconcepto 48099 “Otras instituciones sin fines de lucro” por importe de 330.000 euros para la concesión de subvenciones destinadas a entidades sin ánimo de lucro, para el desarrollo de actividades de apoyo, asistencia y asesoramiento a las víctimas del terrorismo.

Además, en este programa presupuestario se dota la cuantía de 86.500.000 euros en el subconcepto 44401, para financiar el Contrato-Programa con Radio Televisión Madrid, cuya gestión se realiza por la Secretaría General Técnica de la Consejería de Presidencia, Justicia y Administración Local.

-Dentro del Programa 942N “Administración Local” se dota el subconcepto 46300 “Programa de Inversión y Servicios” con un crédito por importe de 28.483.448 euros, con el fin de atender el gasto corriente conforme a las especificaciones del Decreto que regula el Programa de Inversión Regional de la Comunidad de Madrid 2022-2026.

-En el Programa 942O “Reequilibrio Territorial”, se presupuesta el subconcepto 46309 “A Corporaciones Locales”, con un importe de 5.715.750 euros, para financiar, entre otras, las siguientes actuaciones:



- las subvenciones dirigidas a mancomunidades de municipios para financiar gastos corrientes necesarios para la gestión de la mancomunidad, así como los gastos de personal generados por el mantenimiento del puesto de Secretario-Interventor propio, y las subvenciones dirigidas a agrupaciones de municipios para el sostenimiento en común de puestos de trabajo.

- Subvenciones dirigidas para el Proyecto Cuídame Sierra Norte, que incide en aspectos fundamentales para la lucha contra la despoblación, incidiendo sobre los colectivos de población de mayor edad no dependientes.

-Actuaciones de reequilibrio Territorial encaminadas a intervenir en los municipios o zonas más vulnerables, mejorando la dotación de recursos para la prestación de los servicios básicos a la ciudadanía en todos los municipios de la región para luchar contra la despoblación y los desequilibrios entre los municipios, favoreciendo la cohesión del territorio y el fomento del empleo, lo cual estará financiado al 100 % con fondos estatales procedentes del Servicio Público de Empleo.

Asimismo, se dota el subconcepto 48099 “Otras Instituciones sin fines de lucro”, con el importe de 660.027 euros, para financiar las ayudas concebidas para la gestión, seguimiento y evaluación de la Estrategia de Desarrollo Local Participativo a las entidades interesadas, y su animación para cada uno de los Grupos de Acción Local seleccionados, conforme a la metodología LEADER, con financiación del FEADER y de la Administración General del Estado, y dentro de los objetivos fijados en el Plan Estratégico de la Política Agraria Comunitaria para la Comunidad de Madrid 2023-2027.

El Capítulo 6 “Inversiones reales” dispondrá de 229.834.011 euros, lo que representa un 24,08 % más que en el año 2025, con un incremento de 44.610.015 euros. Dentro de este capítulo los gastos más significativos son los siguientes:

-El Programa 112A “Modernización de las Infraestructuras de la Administración de Justicia”, contará con la cantidad de 134.049.979 euros, un 21,13 % más que en 2025, y el mismo se centrará en la agrupación y en la ampliación de sedes judiciales, y en la optimización de todo el patrimonio inmobiliario al servicio de la Administración de Justicia, siendo de destacar:

- El subconcepto 62101 “Construcción de edificios” con un crédito de 20.290.532 euros para 2026, que tiene como finalidad la financiación de las actuaciones encaminadas a



la ampliación de las sedes judiciales actuales o, en su caso, a la construcción de nuevos edificios judiciales. En el año 2026 está previsto continuar con la ejecución de la obra de construcción de un Nuevo Edificio Judicial en Collado Villalba y la continuación de las obras de construcción de un Nuevo Edificio Judicial en Móstoles. Además, está prevista la redacción del proyecto constructivo del Nuevo Edificio Judicial de Pozuelo de Alarcón.

- El subconcepto 62106 “Construcción Ciudad de la Justicia de Madrid”, contará con una dotación de 108.308.564 euros para dar continuidad a la obra de construcción de la futura Ciudad de la Justicia de Madrid, que va a permitir agrupar en la zona de Valdebebas, las 26 sedes judiciales existentes en la actualidad, en un único complejo.

- Por otro lado, el subconcepto 63100 “Reposición o mejora de edificios”, contará con un crédito de 3.222.383 euros, para obras de reforma, adaptación y mejora en edificios judiciales propiedad de la Comunidad de Madrid.

-En el Programa 114A “Agencia de la Comunidad de Madrid para la Reeducción y Reinserción del menor infractor”, se consigna un crédito de 5.225.279 euros en el subconcepto 63100 “Reposición o mejora de edificios”, para acometer las actuaciones necesarias para mantener en perfecto estado y condiciones, los centros de ejecución de medidas judiciales que tiene adscritos la Agencia para el cumplimiento de sus fines.

-En el Programa 921T “Atención al Ciudadano y Transparencia” se presupuestan 2.315.575 euros en el subconcepto 64001 “Estudios de nuevas aplicaciones informáticas”, para la plataforma tecnológica que forma parte del objeto del contrato plurianual denominado “Servicio de Información y Atención al ciudadano omnicanal 012 de la Comunidad de Madrid” y las modificaciones previstas para la mejora del servicio.

-En el Programa 924M “Dirección y Gestión Administrativa de Presidencia, Justicia y Administración Local”, en el subconcepto 63100 “Reposición o Mejora de Edificios” se dotan 3.049.641 euros en 2026, principalmente para poder acometer las obras de implantación de la Oficina de Atención al Ciudadano en el edificio de uso administrativo sito en la Calle Carretas número 4, de Madrid.

- Por otro lado, en el subconcepto 62900 “Inversiones Directas de Programas de Inversión y Servicios” del Programa 942N “Administración Local” se presupuesta para 2026 la cifra de 46.807.231 euros, lo que representa un 17,52 % más que en 2025, para hacer frente a las inversiones que se gestionan directamente por la Dirección General, que se destinarán a



gastos derivados de obras, infraestructuras, equipamientos y zonas verdes derivados de la ejecución del Programa de Inversión Regional de la Comunidad de Madrid.

Asimismo, en este Programa son de destacar el subconcepto 62905 “Inversiones directas Programa Inversiones y Servicios Obras Supramunicipales” con un importe de 17.784.020 euros, lo que supone 9.901.409 euros más en 2026, para financiar actuaciones supramunicipales, ejecutadas por la empresa pública Planifica Madrid, Proyectos y Obras, M.P, S.A y el nuevo subconcepto 62906 “Inversiones directas de Programas de Inversión Cerrados Ejecución Planifica” con un crédito de 6.647.567 euros, destinado a actuaciones de programas de inversión cerrados, ejecutadas por la empresa pública Planifica Madrid, Proyectos y Obras, M.P, S.A.

También se significa en el Programa 942N “Administración Local” el subconcepto 65003 “Encargos de Programas de Inversión y Servicios a Empresa de Transformación Agraria, S.A (TRAGSA)”, con la cifra de 2.500.000 euros, que se destina al encargo de la ejecución de las inversiones a la citada empresa.

-Dentro del Programa 942O “Reequilibrio Territorial” se presupuesta el subconcepto 64001 “Estudios de nuevas aplicaciones informáticas” por importe de 2.460.961 euros, un 36,72 % más que crédito inicial homogéneo de 2025, para financiar la contratación para el desarrollo de plataformas tecnológicas y soluciones digitales en los destinos de la Red de Destinos Turísticos Inteligentes y la continuación del contrato para la transformación digital y modernización de los sistemas de gestión del padrón de las entidades locales, todo ello en el marco del Plan de Recuperación, Transformación y Resiliencia.

En el Capítulo 7 de Transferencias de capital, se presupuestan 154.665.525 euros, con un incremento del 15,08 % en relación con el crédito inicial de 2025, lo que representa 20.265.341 euros más, resaltándose las siguientes actuaciones:

-Dentro del Programa 942N “Administración Local”, el subconcepto 76300 “Programas de Inversión y Servicios” tiene una dotación de 117.339.217 euros, 20.44.299 euros más que en 2025, lo que representa un 20,6 % de incremento, destinados a la concesión de subvenciones a los ayuntamientos que asumen la gestión de las inversiones del Programa de Inversión Regional.

-En el Programa 942O “Reequilibrio Territorial”, las transferencias de capital ascienden para 2026 a 37.326.308 euros, destacándose los siguientes subconceptos:



-El subconcepto 76304 “Plan de Cooperación Obras y Servicios de Competencia Municipal” contará con el importe de 12.000.000 euros, la misma cifra que en el ejercicio 2025, siendo el objetivo de este Plan financiar los gastos necesarios en los municipios de la Comunidad de Madrid de población inferior a 20.000 habitantes, con especial incidencia en los de menos de 5.000 habitantes, así como en las mancomunidades de municipios, cubriendo los estados de necesidad relativos a gastos vinculados a las competencias municipales de carácter obligatorio.

-El subconcepto 76309 “A Corporaciones Locales” con un importe de 22.000.000 euros, manteniéndose prácticamente la cuantía del año 2025, se destinará a atender dos líneas de subvenciones, aquellas dirigidas a actuaciones de embellecimiento viario municipal y las encaminadas a incrementar la capacidad residencial en régimen de alquiler social o precio asequible, en el contexto de las políticas regionales contra la despoblación, en ambos casos en municipios de menos de 20.000 habitantes.

- Por último, el subconcepto 78009 “A Instituciones de Desarrollo Local y rural”, con la cuantía de 3.229.991 euros, financiado por el Programa LEADER, que es otro instrumento de fomento y desarrollo y diversificación económico de las zonas rurales, el cual se llevará a cabo a través de tres Grupos de Acción Local, que contribuirán con sus Estrategias de Desarrollo Local Participativo a animar a las comunidades locales a desarrollar enfoques ascendentes e integrados, así como a generar capacidad en la comunidad y estimular la innovación.

En el Capítulo 8 “Activos Financieros” se presupuestan 211.425 euros para los préstamos al personal de la Comunidad de Madrid.



PRESUPUESTOS GENERALES DE LA COMUNIDAD DE MADRID 2026

GASTOS POR CLASIFICACIÓN FUNCIONAL

SECCION 11 PRESIDENCIA, JUSTICIA Y ADMÓN.LOCAL

ÁREA DE GASTO	POLÍTICA DE GASTO	GRUPO DE PROGRAMAS	PROGRAMA
1 SERVICIOS PÚBLICOS BÁSICOS 744.592.299	11 JUSTICIA 744.592.299	112 ADMINISTRACIÓN DE JUSTICIA 689.404.601	112A MODERNIZAC. INFRAESTRUCTURAS ADMÓN.DE JUSTICIA 222.636.498
			112B RELACIONES CON LA ADMINISTRACIÓN DE JUSTICIA 95.462.773
			112C PERSONAL AL SERVICIO DE LA ADMÓN.DE JUSTICIA 371.305.330
		114 JUSTICIA: OTRAS ACTUACIONES 55.187.698	114A AG.C.M.REEDUC.Y REINSERC.MENOR INFRACTOR 55.187.698
9 ACTUACIONES DE CARÁCTER GENERAL 590.408.951	92 SERVICIOS DE CARÁCTER GENERAL 296.216.239	921 ADMINISTRACIÓN GENERAL 46.531.524	

Datos sin consolidar



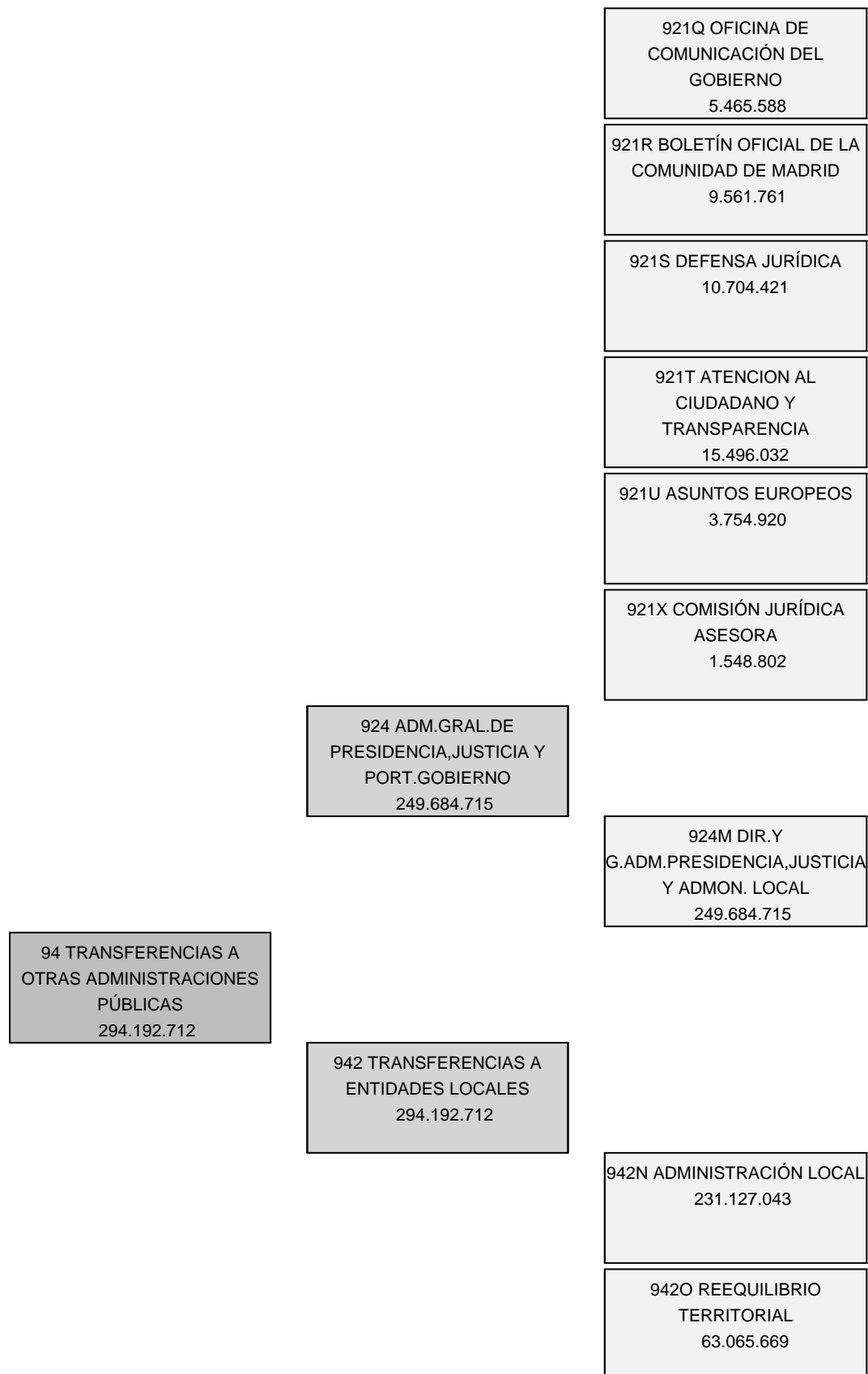



**PRESUPUESTOS GENERALES  
DE LA COMUNIDAD DE MADRID**

**2026**

**DESGLOSE DE GASTOS  
POR PROGRAMAS**



PRESUPUESTOS GENERALES DE LA COMUNIDAD DE MADRID 2026  
RESUMEN POR CAPÍTULOS Y ORGÁNICA

SECCIÓN : 11 PRESIDENCIA, JUSTICIA Y ADMINISTRACIÓN LOCAL

PROGRAMA : 112A MODERNIZACIÓN DE LAS INFRAESTRUCTURAS DE LA ADMINISTRACIÓN DE JUSTICIA

( Euros )				
CAPÍTULO	SERVICIO 11.023			TOTAL
1 GASTOS DE PERSONAL	3.541.524			3.541.524
2 GASTOS CORRIENTES EN BIENES Y SERVICIOS	85.044.995			85.044.995
3 GASTOS FINANCIEROS				
4 TRANSFERENCIAS CORRIENTES				
5 FONDO DE CONTINGENCIA				
6 INVERSIONES REALES	134.049.979			134.049.979
7 TRANSFERENCIAS DE CAPITAL				
8 ACTIVOS FINANCIEROS				
9 PASIVOS FINANCIEROS				
<b>TOTAL ORGÁNICA</b>	<b>222.636.498</b>			<b>222.636.498</b>

## **MEMORIA DE PROGRAMA**

---

**PROGRAMA:**      **112A    MODERNIZACIÓN    DE    LAS    INFRAESTRUCTURAS    DE    LA  
ADMINISTRACIÓN DE JUSTICIA**

**Servicio:**            **11023    D.G. DE INFRAESTRUCTURAS JUDICIALES**

---

La Comunidad de Madrid tiene un fuerte compromiso con la Administración de Justicia, y muestra de este interés es el importantísimo esfuerzo inversor que quiere continuar realizando en el ejercicio presupuestario 2026, de manera que las infraestructuras, medios materiales y equipamientos judiciales experimenten una importante mejora que permitirá desarrollar la actividad judicial con unos mayores parámetros de calidad.

El programa 112A contempla tanto la gestión integral del patrimonio inmobiliario al servicio de la Administración de Justicia, como la gestión de medios materiales, tanto gastos corrientes como de inversión, que supone la necesidad de proveer de dichos medios a todos los integrantes de los órganos judiciales y fiscales afectados, incluidos Jueces, Magistrados y Fiscales; esto es, no sólo al personal cuya gestión incumbe a la Comunidad de Madrid sino igualmente al Poder Judicial.

Dentro de los objetivos que esta Dirección General asume para el ejercicio presupuestario 2026, las actuaciones que se lleven a cabo estarán orientadas a conseguir una eficiencia en el gasto y un desarrollo sostenible, sin comprometer la atención de las necesidades que en el futuro pueda tener la Administración de Justicia, pero teniendo en cuenta, en todo momento, los aspectos económicos y medio ambientales. Para ello, además, apostar por el desarrollo y la potenciación de la digitalización resultará esencial, toda vez que la incorporación de las nuevas tecnologías digitales al ámbito de la Justicia, puede impulsar la modernización y agilización que los ciudadanos demandan de esta Administración, aumentando los niveles de eficacia y eficiencia en la gestión, y contribuyendo a una reducción progresiva mayor de la utilización del papel.

Teniendo presente lo anterior, y sin perjuicio de las actuaciones que se van a continuar realizando con la finalidad de reagrupar o ampliar sedes judiciales mediante la construcción de nuevos edificios que darán respuesta a las necesidades de la Administración de Justicia en varios partidos judiciales (Collado Villalba, Pozuelo de Alarcón, Móstoles y Madrid), se pondrá en marcha nuevos proyectos de disposición de sedes o locales al servicio de la Administración de Justicia que permitan articular mecanismos de actuación específicos destinados a necesidades concretas que incrementen los niveles de eficiencia en la gestión de dicha Administración.

Por otro lado, la agrupación de sedes judiciales supondrá una importante mejora en el funcionamiento ordinario de los partidos judiciales afectados. Asimismo, permitirá eliminar disfunciones administrativas, aumentará y optimizará el espacio disponible para la actividad judicial, modernizará las infraestructuras judiciales y reducirá el gasto corriente. Por ello, durante el ejercicio presupuestario 2026, se continuará con la obra de construcción de la futura Ciudad de la Justicia de Madrid, que va a permitir agrupar en la zona de Valdebebas, las 26 sedes judiciales existentes en la actualidad, en un único complejo que permitirá dar un salto cualitativo en el desarrollo del servicio esencial de la Administración de Justicia en este partido judicial. Este proyecto estará inspirado en los principios de eficiencia a largo plazo en el gasto, planificación y previsión de gastos, ingresos y ahorros, y contará con un importante componente de sostenibilidad ligado a la digitalización. La inversión total de la nueva infraestructura asciende a 653 millones de euros.

---

---

**MEMORIA DE PROGRAMA**

---

---

El compromiso de gasto en materia de infraestructuras judiciales continuará presidido por los criterios de eficacia y eficiencia, bajo la premisa y el compromiso principal del mantenimiento y conservación de unas sedes judiciales dignas y adecuadas a los tiempos actuales.

En relación al gasto corriente, se proseguirá la política de racionalización del gasto en los servicios de seguridad, limpieza y mantenimiento de las sedes judiciales, consolidando, al mismo tiempo, los niveles de prestación, calidad y cobertura de los servicios.

En lo relativo a los gastos de inversión, las actuaciones del Programa 112A se centrarán en la optimización del patrimonio inmobiliario al servicio de la Administración de Justicia, por lo que se llevarán a cabo diferentes actuaciones de reposición y mejora en las sedes ya existentes, todas ellas imprescindibles, dado que algunas de ellas, debido a su antigüedad, necesitan una renovación plena de sus equipamientos, con el propósito de incrementar la eficacia en la prestación del servicio público de la Justicia y atender a las necesidades del patrimonio inmobiliario adscrito.

Este patrimonio se compondrá en el año 2026 de un total de 66 edificios, entre los que se computa el Instituto de Medicina Legal ubicado en Valdebebas y que alberga una superficie de 15.311 m<sup>2</sup> cuya entrada en funcionamiento se realizó en diciembre de 2020. Este Patrimonio está repartido en los 21 partidos judiciales adscritos al servicio de la Administración de Justicia, que suponen una superficie edificada de alrededor de 377.000 metros cuadrados y que presenta unas características y tipología muy heterogéneas.

Los principales ejes de actuación del Programa 112A son los siguientes:

En primer lugar, se continuarán con las actuaciones encaminadas a la concentración de sedes judiciales que se enmarcan en las políticas de racionalización del gasto público que presiden las actuaciones del Gobierno Regional, mediante la rentabilización y optimización del patrimonio inmobiliario al servicio de la Administración de Justicia, que no sólo se traduce en ahorros para las arcas públicas al conseguir arrendamientos más económicos sino también en la optimización de la prestación de los servicios comunes de vigilancia, limpieza y mantenimiento.

Durante el ejercicio presupuestario de 2026, tal y como se ha indicado anteriormente, se prevé la continuidad de la obra de construcción de la futura Ciudad de la Justicia de Madrid, que va a permitir agrupar en la zona de Valdebebas, las 26 sedes judiciales existentes en la actualidad, en un único complejo. El Registro Civil continuará en su emplazamiento actual.

También está previsto continuar con la ejecución de la obra de construcción de un Nuevo Edificio Judicial en Collado Villalba, cuya inversión ascenderá a 10,2 millones de euros, incluyéndose la remodelación integral de la sede actual.

Igualmente, se prevé la continuidad de las obras de construcción de un Nuevo Edificio Judicial en Móstoles, que supondrá una inversión superior a los 47,1 millones de euros, y con un plazo de ejecución de 32 meses.

Además, está prevista la redacción del proyecto constructivo del Nuevo Edificio Judicial de Pozuelo de Alarcón.

---

**MEMORIA DE PROGRAMA**

---

En segundo lugar, se maximizará el valor de los inmuebles en propiedad teniendo como objetivo básico la optimización del patrimonio inmobiliario judicial en propiedad de la Comunidad de Madrid, sin descuidar las actuaciones en los inmuebles que se gestionan en régimen de arrendamiento. Ello exige llevar a cabo las inversiones necesarias con el fin de mantenerlos en correcto estado de uso, así como adecuarlos a las exigencias que su modernización impone.

Asimismo, está previsto continuar con la ejecución de la Acuerdo Marco adjudicado en 2025, para atender de inmediato las necesarias reformas, ampliaciones, mejoras y modernización de los edificios que albergan sedes judiciales de la Comunidad de Madrid.

En tercer lugar, proseguirá el esfuerzo inversor para procurar la dotación de medios materiales adecuados y suficientes para la prestación del servicio público de la justicia, entendiendo por tales la gestión de inmuebles tanto arrendados como en propiedad y sus gastos asociados: contratos de arrendamiento, impuestos y comunidades de propietarios (de los de propiedad), suministros energía (agua, electricidad, gas, combustible para calefacción); Suministros tangibles (mobiliario y material de oficina, informática, imprenta, material del Instituto de Medicina Legal y Ciencias Forenses); realización de mudanzas y traslados exigidas por la agrupación de sedes judiciales y el alquiler de fotocopiadoras multifunción para proporcionar este suministro indispensable a los órganos judiciales.

En cuarto lugar, la seguridad laboral se ha convertido en uno de los objetivos fundamentales de la Consejería de Presidencia, Justicia y Administración Local mediante la coordinación y colaboración en la prevención, protección colectiva y personal mediante el establecimiento de medidas de control y correctoras para evitar y/o reducir los riesgos hasta niveles aceptables con el fin de conseguir la mejora de la seguridad y la salud en el entorno laboral, tal y como establece la Ley de Prevención de Riesgos Laborales. En este sentido, es competencia del programa 112A la implantación de los planes de emergencia y evacuación de los inmuebles al servicio de la Administración de Justicia.

En quinto lugar, dentro de la gestión integral de los edificios judiciales, una de las actividades más destacadas que realiza el Programa 112A consiste en la conservación, mantenimiento, y limpieza en los inmuebles e instalaciones al servicio de la Administración de Justicia del territorio jurisdiccional del Tribunal Superior de Justicia de Madrid, así como la aplicación de los sistemas de seguridad activa y pasiva en los edificios judiciales y la mejora de las instalaciones de seguridad existentes.

Teniendo permanentemente presentes los criterios de eficacia y eficiencia también en la gestión integral de los servicios que se realiza de los edificios judiciales, el objetivo a conseguir es optimizar el coste de prestación de los mismos, consolidando, al mismo tiempo, los niveles de prestación, la calidad y su cobertura. De esta manera, una de las líneas de actuación básicas reside en un esfuerzo presupuestario en la determinación del coste de los servicios de mantenimiento, limpieza y seguridad, con la finalidad de conseguir precios ajustados al mercado sin olvidar obtener a cambio un servicio de calidad.

Finalmente, y en sexto lugar, se llevarán a cabo una serie de actuaciones que optimizarán el rendimiento de las instalaciones existentes mediante la sustitución de las que estén obsoletas o resulten deficientes, y que abarcará a la climatización, instalaciones de seguridad, instalaciones eléctricas, de fontanería, y a las de contra incendios, para adecuarlas a los cambios que exige la



---

---

*Programa: 112A*  
*Servicio: 11023*

---

---

***MEMORIA DE PROGRAMA***

---

---

nueva Normativa (Código Técnico de la Edificación) y a otros tipos de instalaciones existentes en edificios singulares por su actividad como el Instituto de Medicina Legal y Ciencias Forenses.

Todo ello se traducirá en aumentos considerables en la eficiencia y sostenibilidad energética que contribuirán a racionalizar los gastos de funcionamiento del extenso patrimonio inmobiliario.



## PRESUPUESTOS GENERALES DE LA COMUNIDAD DE MADRID 2026

**SECCIÓN :** 11 PRESIDENCIA, JUSTICIA Y ADMINISTRACIÓN LOCAL  
**PROGRAMA :** 112A MODERNIZACIÓN DE LAS INFRAESTRUCTURAS DE LA ADMINISTRACIÓN DE JUSTICIA  
**CENTRO GESTOR :** 110230000 D.G. DE INFRAESTRUCTURAS JUDICIALES

### ACTIVIDADES

- Obra nueva referida a la Administración de Justicia de la Comunidad de Madrid, concretada en la construcción de edificios para sedes judiciales.
- Conservación, mantenimiento y servicios de limpieza de los inmuebles e instalaciones al servicio de la Administración de Justicia del territorio jurisdiccional del Tribunal Superior de Justicia de Madrid.
- Aplicación de sistemas de seguridad activa y pasiva en los edificios judiciales.
- Inversión en reposición y mejora de los edificios al servicio de la Administración de Justicia en la Comunidad de Madrid, concretada en la realización de actuaciones para la mejora de las sedes judiciales ya existentes.
- Actuaciones de inversión en la sustitución de instalaciones en los edificios que abarcan; climatización, instalaciones eléctricas, etc.
- Instalaciones de protección de incendios y otros tipos de instalaciones existentes en edificios singulares por su actividad como el Instituto de Medicina Legal y Ciencias Forenses.
- Programa de accesibilidad en edificios judiciales para personas con discapacidad. Este programa permitirá la adaptación de los edificios judiciales al Código Técnico de la Edificación para facilitar el acceso a personal con discapacidad, dando prioridad a aquellas sedes judiciales que presenten graves problemas de accesibilidad, y luego se irá extendiendo paulatinamente al resto de sedes judiciales.
- Provisión de medios materiales y económicos para el adecuado funcionamiento de la Administración de Justicia en la Comunidad de Madrid.
- Dotación de medios de personal destinado en la Administración de Justicia, para el desarrollo de su actividad fuera del Órgano Judicial.
- Gestión de los inmuebles arrendados al servicio de la Administración de Justicia en el territorio jurisdiccional del Tribunal Superior de Justicia de Madrid.
- Gestión de los servicios de electricidad, agua, gas, combustible, etc., inherentes a los inmuebles al servicio de la Administración de Justicia en el territorio jurisdiccional del Tribunal Superior de Justicia de Madrid.



PRESUPUESTOS GENERALES DE LA COMUNIDAD DE MADRID 2026

SECCIÓN : 11 PRESIDENCIA, JUSTICIA Y ADMINISTRACIÓN LOCAL

PROGRAMA : 112A MODERNIZACIÓN DE LAS INFRAESTRUCTURAS DE LA ADMINISTRACIÓN DE JUSTICIA

CENTRO GESTOR : 110230000 D.G. DE INFRAESTRUCTURAS JUDICIALES

OBJETIVOS/INDICADORES

1 CONSERVACIÓN, MANTENIMIENTO, LIMPIEZA Y SEGURIDAD DE LOS INMUEBLES E INSTALACIONES ADSCRITOS AL FUNCIONAMIENTO DE LOS ÓRGANOS DE LA ADMINISTRACIÓN DE JUSTICIA

INDICADORES		
DENOMINACIÓN	UNIDAD DE MEDIDA	PREVISIÓN 2026
NUMERO DE INMUEBLES GESTIONADOS	INMUEBLES GESTIONADOS	66

2 INVERSIÓN EN MEJORA Y REPOSICIÓN DE LOS INMUEBLES E INSTALACIONES QUE COMPONEN EL PATRIMONIO INMOBILIARIO ADSCRITO A LA ADMINISTRACIÓN DE JUSTICIA

INDICADORES		
DENOMINACIÓN	UNIDAD DE MEDIDA	PREVISIÓN 2026
NÚMERO DE EDIFICIOS JUDICIALES	EDIFICIOS JUDICIALES	66

3 CONSTRUCCIÓN DE NUEVAS SEDES JUDICIALES, CONCEPTO QUE ABARCA TANTO LA CONSTRUCCIÓN PROPIAMENTE DICHA, COMO LAS IMPRESCINDIBLES ACTUACIONES PREVIAS DIRIGIDAS A LA CONSECUCIÓN DEL OBJETIVO SEÑALADO, ENTRE LAS QUE CABE DESTACAR LA REDACCIÓN DE ESTUDIOS Y PROYECTOS

INDICADORES		
DENOMINACIÓN	UNIDAD DE MEDIDA	PREVISIÓN 2026
PROYECTOS Y OBRAS EN EJECUCIÓN	OBRAS	3

4 GESTIÓN DE SUMINISTROS RELATIVOS A LA ADMINISTRACIÓN DE JUSTICIA

INDICADORES		
DENOMINACIÓN	UNIDAD DE MEDIDA	PREVISIÓN 2026
TRIBUNALES DE INSTANCIA	UNIDADES ADMINISTRATIVAS	21



PRESUPUESTOS GENERALES DE LA COMUNIDAD DE MADRID 2026  
ESTADO DE GASTOS

SECCIÓN : 11 PRESIDENCIA, JUSTICIA Y ADMINISTRACIÓN LOCAL

PROGRAMA : 112A MODERNIZACIÓN DE LAS INFRAESTRUCTURAS DE LA ADMINISTRACIÓN DE JUSTICIA

( Euros )				
ORGÁNICA	ECONÓMICA	DENOMINACIÓN	CRÉDITO	TOTAL
11023		<b>D.G. DE INFRAESTRUCTURAS JUDICIALES</b>		
	10	ALTOS CARGOS	84.977	
	12	FUNCIONARIOS	3.013.552	
	13	LABORALES	104.615	
	160	CUOTAS SOCIALES	338.380	
	<b>1</b>	<b>GASTOS DE PERSONAL</b>		<b>3.541.524</b>
	20	ARRENDAMIENTOS Y CÁNONES	968.121	
	20200	ARRENDAMIENTO EDIFICIOS Y OTRAS CONSTRUCCIONES	45.532.854	
	21	REPARACIÓN, MANTENIMIENTO Y CONSERVACIÓN	3.206.000	
	22	MATERIAL, SUMINISTROS Y OTROS	35.322.020	
	23	INDEMNIZACIONES POR RAZÓN DE SERVICIO	8.000	
	27	MATERIAL SANITARIO Y PRODUCTOS FARMACÉUTICOS	3.000	
	28	PROMOCIÓN	5.000	
	<b>2</b>	<b>GASTOS CORRIENTES EN BIENES Y SERVICIOS</b>		<b>85.044.995</b>
	62	INVERSIONES NUEVAS ASOCIADAS AL FUNCIONAMIENTO OPERATIVO DE LOS SERVICIOS	129.111.596	
	63	INVERSIONES DE REPOSICIÓN ASOCIADAS AL FUNCIONAMIENTO OPERATIVO DE LOS SERVICIOS	4.438.383	
	64	INVERSIONES EN INMOVILIZADO INMATERIAL	500.000	
	<b>6</b>	<b>INVERSIONES REALES</b>		<b>134.049.979</b>
		<b>TOTAL 11023</b>		<b>222.636.498</b>
		<b>TOTAL 112A</b>		<b>222.636.498</b>



**PRESUPUESTOS GENERALES DE LA COMUNIDAD DE MADRID 2026**  
**ESTADO DE GASTOS POR ORGÁNICA**

**SECCIÓN : 11 PRESIDENCIA, JUSTICIA Y ADMINISTRACIÓN LOCAL**

**SERVICIO : 11023 D.G. DE INFRAESTRUCTURAS JUDICIALES**

PROGRAMA	ECONÓMICA	DENOMINACIÓN	CRÉDITO	TOTAL
112A		<b>MODERNIZACIÓN DE LAS INFRAESTRUCTURAS DE LA ADMINISTRACIÓN DE JUSTICIA</b>		
	10000	RETRIBUCIONES BÁSICAS ALTOS CARGOS	84.977	
	12000	SUELDOS DEL SUBGRUPO A1	582.334	
	12001	SUELDOS DEL SUBGRUPO A2	155.175	
	12002	SUELDOS DEL SUBGRUPO C1	83.193	
	12003	SUELDOS DEL SUBGRUPO C2	40.296	
	12005	TRIENIOS	111.835	
	12009	COMPLEMENTO DE CARRERA PROFESIONAL	107.616	
	12100	COMPLEMENTO DESTINO	575.716	
	12101	COMPLEMENTO ESPECÍFICO	1.357.387	
	13000	RETRIBUCIONES BÁSICAS LABORAL FIJO	91.053	
	13005	ANTIGÜEDAD PERSONAL LABORAL FIJO	8.470	
	13009	COMPLEMENTO DE CARRERA PROFESIONAL	5.092	
	16000	CUOTAS SOCIALES	338.380	
	<b>1</b>	<b>GASTOS DE PERSONAL</b>		<b>3.541.524</b>
	20200	ARRENDAMIENTO EDIFICIOS Y OTRAS CONSTRUCCIONES	45.532.854	
	20400	ARRENDAMIENTO MATERIAL DE TRANSPORTE	24.120	
	20500	ARRENDAMIENTO MOBILIARIO Y ENSERES	944.001	
	21200	REPARACIÓN Y CONSERVACIÓN DE EDIFICIOS Y OTRAS CONSTRUCCIONES	100.000	
	21300	REPARACIÓN Y CONSERVACIÓN DE MAQUINARIA, INSTALACIONES Y UTILLAJE	2.800.000	
	21500	REPARACIÓN Y CONSERVACIÓN MOBILIARIO Y ENSERES	306.000	
	22000	MATERIAL DE OFICINA ORDINARIO	2.058.439	
	22004	MATERIAL INFORMÁTICO	1.500.000	
	22100	ENERGÍA ELÉCTRICA	5.409.592	
	22101	AGUA	46.279	
	22102	GAS	600.000	
	22104	VESTUARIO	25.000	
	22107	MATERIAS PRIMAS FUNCIONAMIENTO SERVICIOS	22.527	
	22109	OTROS SUMINISTROS	100.000	
	22300	TRANSPORTE	127.918	
	22400	PRIMAS SEGUROS EDIFICIOS Y OTRAS CONSTRUCCIONES	10.000	
	22500	TRIBUTOS LOCALES	16.275	
	22700	TRABAJOS REALIZADOS POR OTRAS EMPRESAS: LIMPIEZA Y ASEO	6.940.597	
	22701	TRABAJOS REALIZADOS POR OTRAS EMPRESAS: EMPRESAS SEGURIDAD	17.942.346	
	22705	TRABAJOS REALIZADOS POR OTRAS EMPRESAS: SERVICIOS SANITARIOS	111.347	
	22706	TRABAJOS REALIZADOS POR OTRAS EMPRESAS: ESTUDIOS Y TRABAJOS TÉCNICOS	396.485	
	22709	OTROS TRABAJOS CON EL EXTERIOR	15.215	
	23100	LOCOMOCIÓN Y TRASLADO DEL PERSONAL	8.000	

SECCIÓN : 11 PRESIDENCIA, JUSTICIA Y ADMINISTRACIÓN LOCAL  
SERVICIO : 11023 D.G. DE INFRAESTRUCTURAS JUDICIALES

PROGRAMA	ECONÓMICA	DENOMINACIÓN	CRÉDITO	TOTAL
	27100	OTROS PRODUCTOS FARMACÉUTICOS	3.000	
	28001	PROMOCIÓN ECONÓMICA, CULTURAL Y EDUCATIVA	5.000	
	<b>2</b>	<b>GASTOS CORRIENTES EN BIENES Y SERVICIOS</b>		<b>85.044.995</b>
	62101	CONSTRUCCIÓN DE EDIFICIOS	20.290.532	
	62106	CONSTRUCCIÓN CIUDAD DE LA JUSTICIA DE MADRID	108.308.564	
	62300	INSTALACIONES DE SEGURIDAD	30.000	
	62304	EQUIPAMIENTO MÉDICO Y DE REHABILITACIÓN	12.000	
	62500	MOBILIARIO	432.000	
	62501	EQUIPO DE OFICINA	8.000	
	62502	EQUIPOS DE IMPRESIÓN Y REPRODUCCIÓN	28.000	
	62600	EQUIPOS INFORMÁTICOS	2.000	
	62802	SEÑALIZACIÓN	500	
	63100	REPOSICIÓN O MEJORA DE EDIFICIOS	3.222.383	
	63300	REPOSICIÓN O MEJORA DE INSTALACIONES DE SEGURIDAD	125.000	
	63301	REPOSICIÓN O MEJORA DE INSTALACIONES DE CALEFACCIÓN Y CLIMATIZACIÓN	350.000	
	63302	REPOSICIÓN O MEJORA DE INSTALACIONES ELÉCTRICAS	200.000	
	63303	REPOSICIÓN O MEJORA DE INSTALACIONES Y EQUIPAMIENTO CONTRA INCENDIOS	200.000	
	63308	REPOSICIÓN O MEJORA DE OTRAS INSTALACIONES	30.000	
	63309	REPOSICIÓN O MEJORA DE OTRA MAQUINARIA Y EQUIPO	215.000	
	63500	REPOSICIÓN O MEJORA DE MOBILIARIO	90.000	
	63502	REPOSICIÓN O MEJORA DE EQUIPOS IMPRESIÓN Y REPRODUCCIÓN	6.000	
	64010	INVERSIONES EN BIENES EN RÉGIMEN DE ARRENDAMIENTO	500.000	
	<b>6</b>	<b>INVERSIONES REALES</b>		<b>134.049.979</b>
		<b>TOTAL 112A</b>		<b>222.636.498</b>
		<b>TOTAL 11023</b>		<b>222.636.498</b>
		<b>TOTAL 11</b>		<b>222.636.498</b>





PRESUPUESTOS GENERALES DE LA COMUNIDAD DE MADRID 2026  
RESUMEN POR CAPÍTULOS Y ORGÁNICA

SECCIÓN : 11 PRESIDENCIA, JUSTICIA Y ADMINISTRACIÓN LOCAL  
PROGRAMA : 112B RELACIONES CON LA ADMINISTRACIÓN DE JUSTICIA

( Euros )				
CAPÍTULO	SERVICIO 11.022			TOTAL
1 GASTOS DE PERSONAL	11.499.019			11.499.019
2 GASTOS CORRIENTES EN BIENES Y SERVICIOS	17.189.219			17.189.219
3 GASTOS FINANCIEROS				
4 TRANSFERENCIAS CORRIENTES	66.774.535			66.774.535
5 FONDO DE CONTINGENCIA				
6 INVERSIONES REALES				
7 TRANSFERENCIAS DE CAPITAL				
8 ACTIVOS FINANCIEROS				
9 PASIVOS FINANCIEROS				
<b>TOTAL ORGÁNICA</b>	<b>95.462.773</b>			<b>95.462.773</b>

## **MEMORIA DE PROGRAMA**

---

**PROGRAMA:**        **112B    RELACIONES CON LA ADMINISTRACIÓN DE JUSTICIA**

**Servicio:**        **11022 D.G. DE RECURSOS HUMANOS Y RELACIONES CON LA ADMINISTRACIÓN DE JUSTICIA**

---

Las competencias que la Comunidad de Madrid ejerce en materia de Justicia abarcan a 518 órganos judiciales unipersonales y 50 órganos judiciales colegiados y servicios comunes, distribuidos en un total de 21 partidos judiciales, aparte de los correspondientes al ámbito de la Justicia de Paz, integrada por los 158 juzgados de paz existentes en los municipios de la Comunidad de Madrid que no son sede de partido judicial. Las competencias alcanzan también a los órganos de Fiscalía, Registros Civiles y servicios de Medicina Forense.

El Programa 112B, en el cual se integran los créditos consignados para la Administración de Justicia, responsabilidad de gestión autonómica, cuenta con cuatro objetivos que estructuran las líneas de actividad con relevancia presupuestaria a desarrollar por la Comunidad de Madrid en este ámbito.

Las funciones a realizar justifican que estos objetivos se refieran, como es lógico, a la gestión de los recursos humanos y de los medios materiales requeridos en el funcionamiento de la Administración de Justicia, así como a la gestión de las indemnizaciones a abonar a los profesionales designados de oficio en el ámbito de la asistencia jurídica gratuita.

En primer lugar, se fija como objetivo del Programa la provisión de medios materiales a los órganos de la Administración de Justicia. En este sentido, como novedad, la Dirección General de Recursos Humanos y Relaciones con la Administración de Justicia dará continuidad al Convenio entre la Comunidad de Madrid, Unión Interprofesional de la Comunidad de Madrid y la Fundación para el Conocimiento Madrimas para la organización y celebración del “día de las profesiones” y al Convenio con el Ayuntamiento de Madrid, para la ejecución de un programa de atención y asesoramiento en el ámbito judicial en relación con las adicciones, que se comenzó a tramitar en 2025.

En 2026 se llevará a cabo también la tramitación del nuevo contrato de custodia, archivo y gestión de documentación de los órganos y dependencias judiciales, así como del contrato de tratamiento archivístico con el fin de establecer un sistema integrado y permanente que permita reducir el volumen de papel que contienen los archivos, tanto en custodia externa como interna. Además, se renovarán los contratos de atención psicológica y de traslado de muestras biológicas en el Instituto de Medicina Legal, mensajería en órganos judiciales, peritaciones en juicios rápidos y el servicio de perros de apoyo en sedes judiciales.

En lo relativo a gestión de medios materiales, debe tenerse en cuenta además que la competencia autonómica supone la necesidad de proveer de dichos medios a todos los integrantes de los órganos judiciales y fiscales afectados, incluidos Jueces, Magistrados y Fiscales; esto es, no sólo al personal cuya gestión incumbe a la Comunidad de Madrid sino igualmente al Poder Judicial.

En segundo lugar, también se fija como objetivo del Programa la gestión de las transferencias corrientes a favor de los municipios de la Comunidad de Madrid que cuentan con Oficina de Justicia del Municipio, destinadas a colaborar con los respectivos Ayuntamientos en los gastos de

---

**MEMORIA DE PROGRAMA**

---

funcionamiento de la Oficina de Justicia, tal como dispone el artículo 52 de la Ley 38/1988, de 28 de diciembre, de Demarcación y Planta Judicial.

En tercer lugar, se fija como objetivo del Programa la gestión de las indemnizaciones a satisfacer con ocasión de los servicios profesionales prestados por Abogados y por Procuradores en el ámbito de la asistencia jurídica gratuita, la gestión económica de carácter complementario a las tareas administrativas de apoyo al funcionamiento de la Comisión de Asistencia Jurídica Gratuita, cuya actuación resulta de especial atención habida cuenta de que las solicitudes formuladas en este ámbito afecta a un derecho fundamental de los peticionarios.

Por último, en cuarto lugar, se consigna como objetivo del Programa la gestión de los pagos por las actuaciones profesionales realizadas por los Letrados y Procuradores en el ámbito del Turno de Oficio que no entran específicamente en la habilitación normativa del artículo 37 de la Ley 1/1996, de 10 de enero de asistencia jurídica gratuita ni el Título V del Decreto 35/2025, de 4 de junio, del Consejo de Gobierno, por el que se regula la asistencia jurídica gratuita en el ámbito de la Comunidad de Madrid.

Tanto en el ámbito de la asistencia Jurídica Gratuita como en el Turno de Oficio, en el caso de los Letrados, para 2026 se propone un incremento respecto al importe presupuestado en 2025.

El incremento se debe, por un lado, a la introducción de un nuevo baremo para financiar la actuación letrada en el requisito previo de procedibilidad (en cumplimiento de lo dispuesto en la Ley Orgánica 1/2025, de 2 de enero, de medidas en materia de eficiencia del servicio público de justicia), y al cumplimiento de las medidas recogidas en el "Acuerdo de Legislatura 2024-2027 para reforzar la asistencia jurídica gratuita y el turno de oficio de la Comunidad de Madrid", firmado el 11 de noviembre de 2024 entre la Presidenta de la Comunidad de Madrid y los Decanos del Ilustre Colegio de la Abogacía de Madrid, del Ilustre Colegio de Abogados de Alcalá de Henares y del Ilustre Colegio de Procuradores de Madrid. En concreto, dicho acuerdo recoge estas 3 medidas: Incremento de un 3% lineal de todos los baremos, creación de un nuevo baremo de "Comparecencia de internamiento de menores", e incremento de los Gastos de Tramitación de 30,05 euros a 35 euros.

Análogamente, se propone un incremento en 2026 para los Procuradores, tanto en el ámbito de la asistencia jurídica gratuita como en el Turno de Oficio.

El incremento se debe al cumplimiento de las medidas recogidas en el "Acuerdo de Legislatura 2024-2027 para reforzar la asistencia jurídica gratuita y el turno de oficio de la Comunidad de Madrid", firmado el 11 de noviembre de 2024 entre la Presidenta de la Comunidad de Madrid y los Decanos del Ilustre Colegio de la Abogacía de Madrid, del Ilustre Colegio de Abogados de Alcalá de Henares y del Ilustre Colegio de Procuradores de Madrid. En concreto, dicho acuerdo recoge estas 2 medidas: Subida de 2 euros en 5 baremos (designaciones civiles y penales, apelaciones civiles y penales y módulo de violencia de género), e incremento de los Gastos de Tramitación de 5,30 euros a 6,30 euros.



## PRESUPUESTOS GENERALES DE LA COMUNIDAD DE MADRID 2026

**SECCIÓN :** 11 PRESIDENCIA, JUSTICIA Y ADMINISTRACIÓN LOCAL

**PROGRAMA :** 112B RELACIONES CON LA ADMINISTRACIÓN DE JUSTICIA

**CENTRO GESTOR :** 110220000 D.G. DE RECURSOS HUMANOS Y RELACIONES CON LA ADMINISTRACIÓN DE JUSTICIA

### ACTIVIDADES

- Provisión de servicios, tales como paquetería, mensajería y correos entre otros para el adecuado funcionamiento de la Administración de Justicia en la Comunidad de Madrid.
- Apoyo al funcionamiento de la Comisión de Asistencia Jurídica Gratuita, impulso del procedimiento de reconocimiento del correspondiente derecho y gestión de las indemnizaciones relativas a la actuación profesional de abogados y procuradores en el ámbito de la asistencia jurídica gratuita.
- Participación en la fijación de la demarcación y planta judiciales en el ámbito de dependencia del Tribunal Superior de Justicia de Madrid.
- Gestión de las subvenciones relativas a derechos fundamentales tales como el derecho a la asistencia jurídica.
- Gestión de indemnizaciones para el funcionamiento del Tribunal del Jurado, peritos y testigos.
- Tratamiento y seguimiento de los servicios de custodia y gestión de los archivos judiciales.



PRESUPUESTOS GENERALES DE LA COMUNIDAD DE MADRID 2026

SECCIÓN : 11 PRESIDENCIA, JUSTICIA Y ADMINISTRACIÓN LOCAL

PROGRAMA : 112B RELACIONES CON LA ADMINISTRACIÓN DE JUSTICIA

CENTRO GESTOR : 110220000 D.G. DE RECURSOS HUMANOS Y RELACIONES CON LA ADMINISTRACIÓN DE JUSTICIA

OBJETIVOS/INDICADORES

1 GESTIÓN DE SERVICIOS PARA LOS EMPLEADOS PÚBLICOS AL SERVICIO DE LA ADMINISTRACIÓN DE JUSTICIA

INDICADORES		
DENOMINACIÓN	UNIDAD DE MEDIDA	PREVISIÓN 2026
GESTIÓN DE SERVICIOS PARA LOS EMPLEADOS PÚBLICOS AL SERVICIO DE LA ADMINISTRACIÓN DE JUSTICIA	PERSONAS	7.811
		(M) 5.936
		(H) 1.875

2 GESTIÓN DE LOS SERVICIOS RELATIVOS A LA ADMINISTRACIÓN DE JUSTICIA

INDICADORES		
DENOMINACIÓN	UNIDAD DE MEDIDA	PREVISIÓN 2026
GESTIÓN DE LOS SERVICIOS RELATIVOS A LA ADMINISTRACIÓN DE JUSTICIA	TRIBUNALES DE INSTANCIA	21

3 GESTIÓN DE LAS INDEMNIZACIONES DEVENGADAS POR ABOGADOS Y PROCURADORES

INDICADORES		
DENOMINACIÓN	UNIDAD DE MEDIDA	PREVISIÓN 2026
GESTIÓN DE LAS INDEMNIZACIONES DEVENGADAS POR ABOGADOS Y PROCURADORES	EXPEDIENTES	115.000

4 APOYO A LAS OFICINAS DE JUSTICIA DE LOS MUNICIPIOS

INDICADORES		
DENOMINACIÓN	UNIDAD DE MEDIDA	PREVISIÓN 2026
APOYO A LAS OFICINAS DE JUSTICIA DE LOS MUNICIPIOS	CENTROS	158



**PRESUPUESTOS GENERALES DE LA COMUNIDAD DE MADRID 2026**  
**ESTADO DE GASTOS**

**SECCIÓN :** 11 PRESIDENCIA, JUSTICIA Y ADMINISTRACIÓN LOCAL  
**PROGRAMA :** 112B RELACIONES CON LA ADMINISTRACIÓN DE JUSTICIA

( Euros )				
ORGÁNICA	ECONÓMICA	DENOMINACIÓN	CRÉDITO	TOTAL
11022		<b>D.G. DE RECURSOS HUMANOS Y RELACIONES CON LA ADMINISTRACIÓN DE JUSTICIA</b>		
	10	ALTOS CARGOS	84.977	
	12	FUNCIONARIOS	8.944.165	
	13	LABORALES	443.093	
	14	OTRO PERSONAL	29.516	
	160	CUOTAS SOCIALES	1.997.268	
	<b>1</b>	<b>GASTOS DE PERSONAL</b>		<b>11.499.019</b>
	20	ARRENDAMIENTOS Y CÁNONES	167.344	
	21	REPARACIÓN, MANTENIMIENTO Y CONSERVACIÓN	8.900	
	22	MATERIAL, SUMINISTROS Y OTROS	14.988.475	
	23	INDEMNIZACIONES POR RAZÓN DE SERVICIO	2.014.500	
	28	PROMOCIÓN	10.000	
	<b>2</b>	<b>GASTOS CORRIENTES EN BIENES Y SERVICIOS</b>		<b>17.189.219</b>
	44502	CONSEJO DE COLEGIOS DE ABOGADOS DE LA COMUNIDAD DE MADRID: ASISTENCIA JURÍDICA GRATUITA	52.000.000	
	44503	CONSEJO GENERAL DE PROCURADORES DE LOS TRIBUNALES DE ESPAÑA: ASISTENCIA JURÍDICA GRATUITA	8.400.000	
	44505	ILUSTRE COLEGIO DE ABOGADOS DE MADRID: ORIENTACIÓN JURÍDICA	1.110.000	
	44506	ILUSTRE COLEGIO DE ABOGADOS DE ALCALÁ DE HENARES: ORIENTACIÓN JURÍDICA	300.000	
	44507	ILUSTRE COLEGIO DE PROCURADORES DE MADRID: REPRESENTACIÓN PROCESAL	180.000	
	44508	CONSEJO DE COLEGIOS DE ABOGADOS DE LA COMUNIDAD DE MADRID: TURNO DE OFICIO	4.100.000	
	44509	CONSEJO GENERAL DE PROCURADORES DE LOS TRIBUNALES DE ESPAÑA: TURNO DE OFICIO	400.000	
	46	A CORPORACIONES LOCALES Y COMUNIDADES AUTÓNOMAS	284.535	
	<b>4</b>	<b>TRANSFERENCIAS CORRIENTES</b>		<b>66.774.535</b>
		<b>TOTAL 11022</b>		<b>95.462.773</b>
		<b>TOTAL 112B</b>		<b>95.462.773</b>





**PRESUPUESTOS GENERALES DE LA COMUNIDAD DE MADRID 2026**  
**ESTADO DE GASTOS POR ORGÁNICA**

**SECCIÓN :** 11 PRESIDENCIA, JUSTICIA Y ADMINISTRACIÓN LOCAL

**SERVICIO :** 11022 D.G. DE RECURSOS HUMANOS Y RELACIONES CON LA ADMINISTRACIÓN DE JUSTICIA

PROGRAMA	ECONÓMICA	DENOMINACIÓN	CRÉDITO	TOTAL
112B		<b>RELACIONES CON LA ADMINISTRACIÓN DE JUSTICIA</b>		
	10000	RETRIBUCIONES BÁSICAS ALTOS CARGOS	84.977	
	12000	SUELDOS DEL SUBGRUPO A1	1.058.788	
	12001	SUELDOS DEL SUBGRUPO A2	791.388	
	12002	SUELDOS DEL SUBGRUPO C1	677.422	
	12003	SUELDOS DEL SUBGRUPO C2	322.360	
	12005	TRIENIOS	426.179	
	12009	COMPLEMENTO DE CARRERA PROFESIONAL	294.326	
	12100	COMPLEMENTO DESTINO	1.721.386	
	12101	COMPLEMENTO ESPECÍFICO	3.628.389	
	12103	OTROS COMPLEMENTOS	23.927	
	13000	RETRIBUCIONES BÁSICAS LABORAL FIJO	349.000	
	13005	ANTIGÜEDAD PERSONAL LABORAL FIJO	77.584	
	13009	COMPLEMENTO DE CARRERA PROFESIONAL	16.509	
	14103	FUNCIONARIOS CON DISPENSA TOTAL SINDICAL SUSTITUIDOS	29.516	
	16000	CUOTAS SOCIALES	1.997.268	
	<b>1</b>	<b>GASTOS DE PERSONAL</b>		<b>11.499.019</b>
	20400	ARRENDAMIENTO MATERIAL DE TRANSPORTE	167.344	
	21400	REPARACIÓN Y CONSERVACIÓN ELEMENTOS DE TRANSPORTE	8.900	
	22002	PRENSA Y REVISTAS	16.135	
	22003	LIBROS Y OTRAS PUBLICACIONES	49.900	
	22103	COMBUSTIBLE	390.000	
	22201	SERVICIOS POSTALES Y TELEGRÁFICOS	8.325.000	
	22209	OTRAS COMUNICACIONES	700.000	
	22300	TRANSPORTE	177.656	
	22500	TRIBUTOS LOCALES	2.000	
	22603	JURÍDICOS Y CONTENCIOSOS	200.000	
	22604	INDEMNIZACIONES A TESTIGOS DE PROCEDIMIENTOS JUDICIALES	90.000	
	22605	GASTOS DE COMUNIDAD	12.800	
	22606	ANUNCIOS Y COMUNICACIONES OFICIALES	3.000	
	22609	OTROS GASTOS	1.000	
	22702	TRABAJOS REALIZADOS POR OTRAS EMPRESAS: VALORACIONES Y PERITAJES	700.000	
	22709	OTROS TRABAJOS CON EL EXTERIOR	3.980.000	
	22809	OTROS CONVENIOS, CONCIERTOS O ACUERDOS	340.984	
	23001	DIETAS PERSONAL	255.000	
	23100	LOCOMOCIÓN Y TRASLADO DEL PERSONAL	1.494.000	
	23302	TRIBUNAL DEL JURADO	265.000	
	23309	OTRAS INDEMNIZACIONES	500	
	28001	PROMOCIÓN ECONÓMICA, CULTURAL Y EDUCATIVA	10.000	
	<b>2</b>	<b>GASTOS CORRIENTES EN BIENES Y SERVICIOS</b>		<b>17.189.219</b>

SECCIÓN : 11 PRESIDENCIA, JUSTICIA Y ADMINISTRACIÓN LOCAL

SERVICIO : 11022 D.G. DE RECURSOS HUMANOS Y RELACIONES CON LA ADMINISTRACIÓN DE JUSTICIA

PROGRAMA	ECONÓMICA	DENOMINACIÓN	CRÉDITO	TOTAL
	44502	CONSEJO DE COLEGIOS DE ABOGADOS DE LA COMUNIDAD DE MADRID: ASISTENCIA JURÍDICA GRATUITA	52.000.000	
	44503	CONSEJO GENERAL DE PROCURADORES DE LOS TRIBUNALES DE ESPAÑA: ASISTENCIA JURÍDICA GRATUITA	8.400.000	
	44505	ILUSTRE COLEGIO DE ABOGADOS DE MADRID: ORIENTACIÓN JURÍDICA	1.110.000	
	44506	ILUSTRE COLEGIO DE ABOGADOS DE ALCALÁ DE HENARES: ORIENTACIÓN JURÍDICA	300.000	
	44507	ILUSTRE COLEGIO DE PROCURADORES DE MADRID: REPRESENTACIÓN PROCESAL	180.000	
	44508	CONSEJO DE COLEGIOS DE ABOGADOS DE LA COMUNIDAD DE MADRID: TURNO DE OFICIO	4.100.000	
	44509	CONSEJO GENERAL DE PROCURADORES DE LOS TRIBUNALES DE ESPAÑA: TURNO DE OFICIO	400.000	
	46304	A AYUNTAMIENTOS PARA JUZGADOS DE PAZ	284.535	
	<b>4</b>	<b>TRANSFERENCIAS CORRIENTES</b>		<b>66.774.535</b>
		<b>TOTAL 112B</b>		<b>95.462.773</b>
		<b>TOTAL 11022</b>		<b>95.462.773</b>
		<b>TOTAL 11</b>		<b>95.462.773</b>



PRESUPUESTOS GENERALES DE LA COMUNIDAD DE MADRID 2026  
RESUMEN POR CAPÍTULOS Y ORGÁNICA

SECCIÓN : 11 PRESIDENCIA, JUSTICIA Y ADMINISTRACIÓN LOCAL

PROGRAMA : 112C PERSONAL AL SERVICIO DE LA ADMINISTRACIÓN DE JUSTICIA

( Euros )				
CAPÍTULO	SERVICIO 11.022			TOTAL
1 GASTOS DE PERSONAL	371.250.245			371.250.245
2 GASTOS CORRIENTES EN BIENES Y SERVICIOS				
3 GASTOS FINANCIEROS				
4 TRANSFERENCIAS CORRIENTES				
5 FONDO DE CONTINGENCIA				
6 INVERSIONES REALES				
7 TRANSFERENCIAS DE CAPITAL				
8 ACTIVOS FINANCIEROS	55.085			55.085
9 PASIVOS FINANCIEROS				
<b>TOTAL ORGÁNICA</b>	<b>371.305.330</b>			<b>371.305.330</b>

## **MEMORIA DE PROGRAMA**

---

**PROGRAMA:**        **112C    PERSONAL AL SERVICIO DE LA ADMINISTRACIÓN DE JUSTICIA**

**Servicio:**        **11022 D.G. DE RECURSOS HUMANOS Y RELACIONES CON LA ADMINISTRACIÓN DE JUSTICIA**

---

El programa 112C recoge los créditos destinados a la gestión del personal al servicio de la Administración de Justicia. En materia de gestión del referido personal corresponde a la Dirección General de Recursos Humanos y Relaciones con la Administración de Justicia la ejecución de las actividades siguientes:

-Ordenación y control de recursos humanos, incluyendo todas las actuaciones relativas al régimen interior de los empleados públicos tanto personal funcionario como laboral al servicio de la Administración de Justicia.

-Seguimiento y control de plantilla presupuestaria; la concesión de permisos, vacaciones y licencias; la gestión de nóminas; la formalización de altas, bajas y demás situaciones en materia de seguridad social; así como la ordenación de los recursos humanos a través de la instauración de las nuevas Relaciones de Puestos de Trabajo (RPT), que se están implementado ya en 2025 por aplicación de la nueva organización establecida en la Ley Orgánica 1/2025, de 2 de enero, de Medidas en materia de Eficiencia del Servicio Público de Justicia.

-Informar, instruir y resolver los expedientes de régimen jurídico del personal al servicio de la Administración de Justicia, incluyendo: la elaboración de informes jurídicos; la ejecución de sentencias firmes dictadas en materia del personal de la administración de justicia en la Comunidad de Madrid; y la emisión de informes y propuestas de resolución de recursos y reclamaciones.

-Gestionar el presupuesto corriente en materia de retribuciones del personal, Capítulo 1, efectuando solicitudes de dotación de créditos, propuestas de modificaciones para atender las obligaciones del ejercicio, y realizando el seguimiento continuado y el control del gasto.

-Representar a la Comunidad de Madrid en las materias del personal de la administración justicia en las relaciones institucionales con otros organismos e instituciones, celebración de convenios y acuerdos con Universidades.

La aprobación de la Ley Orgánica de Eficiencia Organizativa ha determinado la reforma de la Administración de Justicia en todos sus ámbitos, modificando la estructura tradicional de los partidos judiciales que se han organizado en nuevas unidades denominadas oficinas judiciales sobre la base de los modelos de referencia aprobados en la Conferencia Sectorial de justicia en desarrollo del Plan Justicia 2030/PRTR.

En la regulación e implantación de las nuevas estructuras organizativas de la administración de justicia, las relaciones entre la Comunidad de Madrid y las organizaciones sindicales representativas del personal al servicio de la Administración de Justicia se han intensificado, abriendo un proceso de diálogo social continuo para llevar a término el cumplimiento de las previsiones del Acuerdo Sectorial para el período 2024-2027, abarcando todas las condiciones de trabajo de los empleados públicos de la Administración de Justicia.

---

**MEMORIA DE PROGRAMA**

---

A finales de 2025, se habrá completado el proceso de implantación de las nuevas oficinas judiciales en la Comunidad de Madrid, iniciándose un período de revisión y valoración de necesidades para una eficiente prestación del servicio de justicia en el ámbito territorial de la Comunidad de Madrid. Las relaciones de puestos de trabajo deberán, en su caso, dotarse con nuevos puestos adecuados para atender la correcta provisión del servicio por las Oficinas judiciales.

**JUSTIFICACIÓN DE OBJETIVOS.**

El personal al servicio de la administración de justicia en la Comunidad de Madrid está integrado por 7.811 efectivos (junio 2025) de los cuales: el 58% (4.533) son funcionarios titulares; el 36% (2.806) son funcionarios interinos; el 4% (333) laborales y el 2% (139) otro personal. El porcentaje de mujeres es el 76% frente al 24% de hombres.

En 2026, las dotaciones de los subconceptos del Capítulo 1 han de adaptarse al esquema retributivo derivado de la implantación de las Oficinas judiciales y las nuevas relaciones de puestos de trabajo (en adelante, RTPs) en la administración de justicia de la Comunidad de Madrid.

Si bien el importe global de las retribuciones se mantiene, los conceptos retributivos se simplifican. Las Relaciones de Puestos de Trabajo del personal de la administración de justicia en las RTP incluyen los conceptos retributivos siguientes: sueldo; complemento de paga extra justicia, COPA; complemento de paga adicional, COP2; complemento general del puesto, en el que se integran el antiguo complemento transitorio del puesto, CTP, y el cuarto punto; y el complemento específico, que fusiona los anteriores conceptos que se incluían como complemento transitorio de la Comunidad de Madrid; complemento derivado de Acuerdo Sectorial 2024-27, CTC3; cumplimiento programa, CPJU; los complementos de violencia de género y los complementos de actos de comunicación. Tanto el Complemento General como el Especifico retribuyen las funciones asignadas a los puestos de trabajo.

Para el año 2026, se han establecido los siguientes objetivos prioritarios:

- Ordenación, gestión, seguimiento y control del personal al servicio de la Administración de Justicia.
- Gestión y seguimiento económico y presupuestario eficiente de las retribuciones del personal de la administración de justicia.
- Promoción de la creación de nuevos puestos de trabajo en las nuevas unidades de la administración de justicia, Oficinas Judiciales, atendiendo a las necesidades que se deriven del correcto funcionamiento de los servicios.
- Ejecución de las actuaciones en materia de Acción Social comprometidas en Acuerdo Sectorial.
- Desarrollo continuado de las actuaciones formativas comprometidas en el Plan de Formación para empleados al servicio de la Administración de Justicia.



## PRESUPUESTOS GENERALES DE LA COMUNIDAD DE MADRID 2026

**SECCIÓN :** 11 PRESIDENCIA, JUSTICIA Y ADMINISTRACIÓN LOCAL  
**PROGRAMA :** 112C PERSONAL AL SERVICIO DE LA ADMINISTRACIÓN DE JUSTICIA  
**CENTRO GESTOR :** 110220000 D.G. DE RECURSOS HUMANOS Y RELACIONES CON LA ADMINISTRACIÓN DE JUSTICIA

### ACTIVIDADES

- Ordenación, gestión, seguimiento y control del personal al servicio de la Administración de Justicia.
- Gestión y seguimiento económico y presupuestario eficiente de las retribuciones del personal de la administración de justicia.
- Promoción de la creación de nuevos puestos de trabajo en las nuevas unidades de la administración de justicia, Oficinas Judiciales, atendiendo a las necesidades que se deriven del correcto funcionamiento de los servicios.
- Ejecución de las actuaciones en materia de Acción Social comprometidas en Acuerdo Sectorial.
- Desarrollo continuado de las actuaciones formativas comprometidas en el Plan de Formación para empleados al servicio de la Administración de Justicia.



PRESUPUESTOS GENERALES DE LA COMUNIDAD DE MADRID 2026

SECCIÓN : 11 PRESIDENCIA, JUSTICIA Y ADMINISTRACIÓN LOCAL

PROGRAMA : 112C PERSONAL AL SERVICIO DE LA ADMINISTRACIÓN DE JUSTICIA

CENTRO GESTOR : 110220000 D.G. DE RECURSOS HUMANOS Y RELACIONES CON LA ADMINISTRACIÓN DE JUSTICIA

OBJETIVOS/INDICADORES

1 GESTION DE PERSONAL DE LOS EMPLEADOS PÚBLICOS AL SERVICIO DE LA ADMINISTRACION DE JUSTICIA, LABORALES Y FUNCIONARIOS

INDICADORES		
DENOMINACIÓN	UNIDAD DE MEDIDA	PREVISIÓN 2026
NOMINAS Y SEGURIDAD SOCIAL	PERSONAS	7.811
		(M) 5.936
		(H) 1.875
INFORMES PROPUESTA RESOLUCION RECURSOS ADMINISTRATIVOS	EXPEDIENTES	135
CONSULTAS JURIDICAS Y ECONOMICAS (ELABORACION INFORMES)	INFORMES	261
EJECUCIONES DE SENTENCIAS	EXPEDIENTES	150
ACTUALIZACIONES DEL PORTAL DE JUSTICIA	ACTUACIONES	65
EXPEDIENTES DE MODIFICACION DE PLANTILLA	EXPEDIENTES	42
DOCUMENTOS CONTABLES TRAMITADOS	DOCUMENTOS	1.872
DOCUMENTOS MANDAMIENTOS DE PAGO	DOCUMENTOS	1.872
TRAMITACION PROYECTOS NORMATIVOS	EXPEDIENTES	4

2 RELACIONES LABORALES CON LAS ORGANIZACIONES SINDICALES REPRESENTATIVAS DEL PERSONAL AL SERVICIO DE LA ADMINISTRACIÓN DE JUSTICIA

INDICADORES		
DENOMINACIÓN	UNIDAD DE MEDIDA	PREVISIÓN 2026
MESA SECTORIAL DEL PERSONAL FUNCIONARIO	SESIONES	15

3 PROGRAMACIÓN Y EJECUCIÓN DEL PLAN DE FORMACIÓN DIRIGIDO AL PERSONAL AL SERVICIO DE LA ADMINISTRACIÓN DE JUSTICIA

INDICADORES		
DENOMINACIÓN	UNIDAD DE MEDIDA	PREVISIÓN 2026
CURSOS DE FORMACION	CURSOS	52



**PRESUPUESTOS GENERALES DE LA COMUNIDAD DE MADRID 2026**  
**ESTADO DE GASTOS**

**SECCIÓN :** 11 PRESIDENCIA, JUSTICIA Y ADMINISTRACIÓN LOCAL  
**PROGRAMA :** 112C PERSONAL AL SERVICIO DE LA ADMINISTRACIÓN DE JUSTICIA

( Euros )				
ORGÁNICA	ECONÓMICA	DENOMINACIÓN	CRÉDITO	TOTAL
11022		<b>D.G. DE RECURSOS HUMANOS Y RELACIONES CON LA ADMINISTRACIÓN DE JUSTICIA</b>		
	12	FUNCIONARIOS	301.298.712	
	12401	RETRIBUCIONES DE FUNCIONARIOS INTERINOS SIN ADSCRIPCIÓN A PUESTO DE TRABAJO	652.220	
	13	LABORALES	9.666.382	
	131	LABORAL EVENTUAL	110.727	
	14	OTRO PERSONAL	7.109.167	
	14300	FUNCIONARIOS INTERINOS DE JUSTICIA	1.929.070	
	15000	COMPLEMENTO DE PRODUCTIVIDAD PERSONAL FUNCIONARIO	823.911	
	15402	CUMPLIMIENTO DE PROGRAMAS CONCRETOS DE ACTUACIÓN	200.002	
	16	CUOTAS, PRESTACIONES Y GASTOS SOCIALES A CARGO DEL EMPLEADOR	2.132.048	
	160	CUOTAS SOCIALES	43.328.006	
	18	AJUSTES TÉCNICOS, CRECIMIENTO DE PLANTILLA, FUNCIONES Y SERVICIOS TRANSFERIDOS	4.000.000	
	1	<b>GASTOS DE PERSONAL</b>		<b>371.250.245</b>
	83	CONCESIÓN PRÉSTAMOS FUERA DEL SECTOR PÚBLICO	55.085	
	8	<b>ACTIVOS FINANCIEROS</b>		<b>55.085</b>
		<b>TOTAL 11022</b>		<b>371.305.330</b>
		<b>TOTAL 112C</b>		<b>371.305.330</b>





**PRESUPUESTOS GENERALES DE LA COMUNIDAD DE MADRID 2026**  
**ESTADO DE GASTOS POR ORGÁNICA**

**SECCIÓN :** 11 PRESIDENCIA, JUSTICIA Y ADMINISTRACIÓN LOCAL

**SERVICIO :** 11022 D.G. DE RECURSOS HUMANOS Y RELACIONES CON LA ADMINISTRACIÓN DE JUSTICIA

PROGRAMA	ECONÓMICA	DENOMINACIÓN	CRÉDITO	TOTAL
112C		<b>PERSONAL AL SERVICIO DE LA ADMINISTRACIÓN DE JUSTICIA</b>		
	12000	SUELDOS DEL SUBGRUPO A1	5.412.723	
	12001	SUELDOS DEL SUBGRUPO A2	47.070.207	
	12002	SUELDOS DEL SUBGRUPO C1	54.372.514	
	12003	SUELDOS DEL SUBGRUPO C2	19.202.697	
	12005	TRIENIOS	29.024.281	
	12009	COMPLEMENTO DE CARRERA PROFESIONAL	215.751	
	12100	COMPLEMENTO DESTINO	43.174.072	
	12101	COMPLEMENTO ESPECÍFICO	85.365.418	
	12103	OTROS COMPLEMENTOS	17.461.049	
	12401	RETRIBUCIONES DE FUNCIONARIOS INTERINOS SIN ADSCRIPCIÓN A PUESTO DE TRABAJO	652.220	
	13000	RETRIBUCIONES BÁSICAS LABORAL FIJO	7.957.653	
	13001	OTRAS REMUNERACIONES LABORAL FIJO	135.301	
	13005	ANTIGÜEDAD PERSONAL LABORAL FIJO	1.161.702	
	13009	COMPLEMENTO DE CARRERA PROFESIONAL	411.726	
	13100	RETRIBUCIONES BÁSICAS LABORAL EVENTUAL	6.225	
	13101	OTRAS REMUNERACIONES LABORAL EVENTUAL	1.093	
	13106	RETRIBUCIONES BÁSICAS LABORAL EVENTUAL SUSTITUCIÓN DE LIBERADOS SINDICALES	101.583	
	13107	RETRIBUCIONES COMPLEMENTARIAS LABORAL EVENTUAL SUSTITUCIÓN DE LIBERADOS SINDICALES	1.826	
	14102	SUSTITUCIÓN DE FUNCIONARIOS DE RÉGIMENES ESPECIALES DE SEGURIDAD SOCIAL	5.784.066	
	14103	FUNCIONARIOS CON DISPENSA TOTAL SINDICAL SUSTITUIDOS	1.226.291	
	14300	FUNCIONARIOS INTERINOS DE JUSTICIA	1.929.070	
	14301	PERSONAL IDÓNEO JUSTICIA	98.810	
	15000	COMPLEMENTO DE PRODUCTIVIDAD PERSONAL FUNCIONARIO	823.911	
	15402	CUMPLIMIENTO DE PROGRAMAS CONCRETOS DE ACTUACIÓN	200.002	
	16000	CUOTAS SOCIALES	42.749.285	
	16001	CUOTAS SOCIALES PERSONAL INTERINO Y SUSTITUTO	578.721	
	16108	MEJORA INCAPACIDAD TEMPORAL	309.379	
	16201	OTRAS PRESTACIONES AL PERSONAL: ABONO TRANSPORTE	322.669	
	16205	FONDO MEJORA BENEFICIOS SOCIALES	1.500.000	
	18001	PREVISIÓN PARA CRECIMIENTO PLANTILLA	4.000.000	
	1	<b>GASTOS DE PERSONAL</b>		<b>371.250.245</b>
	83009	PRÉSTAMOS A CORTO PLAZO A PERSONAL DE LA COMUNIDAD DE MADRID	55.085	
	8	<b>ACTIVOS FINANCIEROS</b>		<b>55.085</b>
		<b>TOTAL 112C</b>		<b>371.305.330</b>
		<b>TOTAL 11022</b>		<b>371.305.330</b>
		<b>TOTAL 11</b>		<b>371.305.330</b>



PRESUPUESTOS GENERALES DE LA COMUNIDAD DE MADRID 2026  
RESUMEN POR CAPÍTULOS Y ORGÁNICA

SECCIÓN : 11 PRESIDENCIA, JUSTICIA Y ADMINISTRACIÓN LOCAL

PROGRAMA : 114A AGENCIA C.M. PARA LA REEDUCACIÓN Y REINSERCIÓN DEL MENOR INFRACTOR

( Euros )				
CAPÍTULO	SERVICIO 11.104			TOTAL
1 GASTOS DE PERSONAL	14.551.851			14.551.851
2 GASTOS CORRIENTES EN BIENES Y SERVICIOS	35.299.545			35.299.545
3 GASTOS FINANCIEROS				
4 TRANSFERENCIAS CORRIENTES				
5 FONDO DE CONTINGENCIA				
6 INVERSIONES REALES	5.305.219			5.305.219
7 TRANSFERENCIAS DE CAPITAL				
8 ACTIVOS FINANCIEROS	31.083			31.083
9 PASIVOS FINANCIEROS				
<b>TOTAL ORGÁNICA</b>	<b>55.187.698</b>			<b>55.187.698</b>

## **MEMORIA DE PROGRAMA**

---

**PROGRAMA:**        **114A    AGENCIA C.M. PARA LA REEDUCACIÓN Y REINSERCIÓN DEL MENOR INFRACTOR**

**Servicio:**        **11104    AGENCIA C.M. PARA LA REEDUCACIÓN Y REINSERCIÓN DEL MENOR INFRACTOR**

---

A la Agencia de la Comunidad de Madrid para la Reeducción y Reinserción del Menor Infractor (en lo sucesivo la Agencia), según lo establecido en la Ley 3/2004, de 10 de diciembre de 2004 (B.O.C.M. de 14 de diciembre), le corresponde la ejecución de las medidas adoptadas por los órganos judiciales en aplicación de la legislación sobre responsabilidad penal de los menores.

Su objetivo básico es concentrar, desarrollar y ejecutar programas y actuaciones que contribuyan a los fines de reinserción y reeducación derivados de la Ley Orgánica 5/2000, de 12 de enero, de Responsabilidad Penal de los Menores, de su Reglamento de desarrollo, aprobado por Real Decreto 1774/2004, de 30 de julio, y demás normas vigentes, complementarias y de desarrollo aplicables.

Para llevar a cabo la reeducación y reinserción social que le corresponde, la Agencia desarrolla una serie de actuaciones. Así, de un lado, impulsa las dirigidas a la ejecución de las medidas judiciales impuestas, lo que conlleva la gestión de Centros de Ejecución de Medidas Judiciales y de otras actuaciones especializadas; y, por otra parte, aquellas actuaciones específicamente vinculadas a iniciativas educativas y de inserción sociolaboral.

De esta forma, la Agencia consigue garantizar que ninguna decisión judicial quede pendiente de ejecución por carecer de recursos la propia Administración responsable y que ningún menor con domicilio familiar radicado en la Comunidad de Madrid se encuentre interno en cumplimiento de una medida judicial fuera de esta Comunidad Autónoma.

En paralelo, se asegura que la efectividad de las medidas judiciales consista en poner a los menores y jóvenes infractores en situación de poder superar su déficit y sus carencias, incrementando sus niveles de competencias, conocimientos, habilidades, actitudes y valores, con objeto de que, una vez cumplida la medida judicial impuesta, puedan participar e intervenir de forma adecuada en la sociedad.

Por todo ello, el presupuesto correspondiente al ejercicio 2026 pretende desarrollar los siguientes objetivos:

a) Asegurar el buen funcionamiento de los Centros de Ejecución de Medidas Judiciales de gestión pública dirigidos a los menores/jóvenes infractores residentes en el ámbito de la Comunidad de Madrid, gestionando el presupuesto correspondiente de personal, mantenimiento de instalaciones, servicios y programas socioeducativos complementarios, que contribuyen a hacer efectivo el cumplimiento de todas las medidas judiciales impuestas a los menores, adaptando los recursos disponibles a las necesidades reales dentro de la legalidad vigente.

b) Simultáneamente, salvaguardar el buen funcionamiento de la Red de Centros de Ejecución de Medidas Judiciales dirigidos a los menores/jóvenes infractores residentes en el ámbito de la Comunidad de Madrid, a través de contratos de servicios y de convenios de colaboración suscritos con Entidades sin ánimo de lucro, de conformidad con el artículo 45 de la citada Ley Orgánica 5/2000, bajo la directa supervisión de la Agencia, sin que ello suponga en ningún caso la cesión de la

---

**MEMORIA DE PROGRAMA**

---

titularidad y responsabilidad derivada de dicha ejecución, llevando a cabo la adaptación de los recursos disponibles a las necesidades reales dentro de la legalidad vigente. De esta forma, además de asegurar el efectivo cumplimiento de todas las medidas judiciales impuestas a los menores/jóvenes, se consigue disponer de centros especializados en el tratamiento de aquellos casos que presentan unos caracteres muy específicos y diferenciados del resto, y que, por tanto, precisan de una intervención socioeducativa distinta y pormenorizada, como por ejemplo los casos de maltrato familiar ascendente, deshabituación de consumo de drogas y sustancias psicoactivas, tratamiento de agresores sexuales juveniles, etc...

c) Realizar el Asesoramiento Técnico a los Jueces y Fiscales de Menores a través de los Equipos Técnicos, de acuerdo con la normativa vigente en materia de responsabilidad penal de los menores.

d) Llevar a cabo las reparaciones extrajudiciales, actos de conciliación entre menores infractores y sus víctimas que se establezcan por la Fiscalía de Menores, así como realizar las medidas judiciales no privativas de libertad, impuestas por los Juzgados de Menores, y realizar las prestaciones en beneficio de la comunidad y actuaciones socioeducativas que acompañen a estas medidas. La ejecución de estos programas se lleva a cabo en unos casos, directamente por Técnicos de la Agencia; y en otros, se desarrolla a través de contratos administrativos de servicios.

e) Desarrollar programas educativos, culturales, deportivos y de inserción sociolaboral, con la correspondiente dotación de medios personales y materiales necesarios, que garanticen la efectividad en la ejecución de las medidas adoptadas por los órganos judiciales y contribuyan a los fines de reinserción sociolaboral, que junto con la escolar y formativa, se configuran como los pilares básicos para el desarrollo y socialización de los menores/jóvenes infractores. Este objetivo se llevará a cabo mediante la utilización de recursos propios y la cooperación de otros Organismos y Administraciones Públicas como las Consejerías de Educación, Ciencia y Universidades; Economía, Hacienda y Empleo y Cultura, Turismo y Deporte de la Comunidad de Madrid, Ayuntamientos del ámbito territorial de la Comunidad de Madrid y Entidades de iniciativa social sin ánimo de lucro.

f) Mantenimiento de los principales contratos administrativos de servicios vinculados al funcionamiento de los Centros de Ejecución de Medidas Judiciales como el servicio de prestación sanitaria integral, que incluye la asistencia general, psiquiátrica, fisioterapéutica-osteopática, ATS y urgencias a los menores y jóvenes que cumplen una medida judicial de internamiento, con lo que se garantiza un servicio ágil y eficaz en aquellas intervenciones que así lo precisen; así como los servicios de vigilancia y seguridad que se desarrollan en los citados Centros y también en la sede de los Servicios Centrales de la Agencia.

g) Realización de las obras de mantenimiento y de inversión necesarias en los edificios adscritos a la Agencia, en los que se da cumplimiento a las medidas judiciales de internamiento impuestas a menores y jóvenes infractores, dirigidas principalmente a la adecuación de las medidas de seguridad, de extinción de incendios y seguridad laboral, para adaptarlos a la normativa vigente, en particular en materia de Inspección Técnica de Edificios cursada por la Administración municipal competente, especialmente por el Ayuntamiento de Madrid para los Centros ubicados en dicho municipio.

h) Intensificar la mejora de la coordinación con las diferentes Consejerías de la Administración de la Comunidad de Madrid cuyas competencias cuentan con un mayor grado de vinculación a los objetivos de la Agencia (especialmente, con las Consejerías de Educación, Ciencia y Universidades; Familia, Juventud y Asuntos Sociales y Economía, Hacienda y Empleo) en aras a la reeducación y

---

**MEMORIA DE PROGRAMA**

---

reinserción de los menores y jóvenes infractores atendidos por ésta, además de implantar y reforzar actuaciones conjuntas entre la Agencia, las Universidades y los Organismos con competencias en materia de reforma de menores existentes en el resto de Comunidades Autónomas al objeto de intercambiar estudios, investigaciones, buenas prácticas y pautas de gestión que se hayan revelado como positivas y exitosas. En este sentido, se pretenden impulsar iniciativas comunes y foros de encuentro (jornadas, seminarios, talleres, etc.) tanto a nivel nacional como internacional, incluso en formato telemático.

i) Continuar impulsando mejoras en la atención que, en materia educativa, y a través del Centro Regional de Enseñanzas Integradas (CREI) adscrito a la Consejería de Educación, Ciencia y Universidades, se presta a los menores y jóvenes que cumplen una medida de privación de libertad en los Centros de Ejecución de Medidas Judiciales adscritos a la Agencia, haciendo especial hincapié en que el cumplimiento de la medida judicial no condicione la posibilidad de finalización del curso académico por parte del menor o joven que cumple la misma.

j) Mejora del modelo de gestión y consecución de resultados, para lo que se continuarán implementando indicadores de evaluación, de acuerdo con los principios de eficacia, eficiencia, austeridad, sostenibilidad y racionalización de gasto público, a través de las investigaciones y convenios a desarrollar con Universidades a este efecto, sin perjuicio de las aportaciones que en este ámbito puedan realizar entidades que colaboran con la Agencia en la ejecución de medidas judiciales impuestas a menores y jóvenes infractores.

k) Continuar con las actuaciones de intervención realizadas con las familias como uno de los principales factores de protección que contribuyen a minimizar los riesgos de reincidencia futura de los menores y jóvenes infractores. Con ello, se persigue la mejora de las dinámicas familiares y la búsqueda de la colaboración de las figuras parentales en el cumplimiento de los objetivos de la medida judicial, con el fin de lograr la mayor implicación posible de dichas familias en el proceso de reeducación y, en su caso, atraer e involucrar a aquellas que no colaboren.

l) Potenciar el vínculo de los menores y jóvenes infractores con las actividades de naturaleza solidaria y altruista que fortalezcan su compromiso social con los colectivos más vulnerables y afiancen su proceso reeducativo, reforzando sus valores de autonomía y responsabilidad mediante el desarrollo de la empatía y de las capacidades personales puestas en funcionamiento a través de experiencias de ayuda a otras personas o de mejora y conservación del entorno.

m) Proseguir con los programas y actividades destinados a promover la inserción sociolaboral de los menores y jóvenes atendidos por la Agencia como una de las herramientas fundamentales que facilitan su reinserción plena y efectiva en la sociedad, mediante el acompañamiento y asesoramiento profesional individualizado a los participantes en aquéllos.

n) Aplicación y evaluación de la herramienta de gestión del riesgo de reincidencia de menores y jóvenes infractores que ha sido desarrollada por la propia Agencia y que plantea como principales objetivos el establecimiento de elementos de valoración que faciliten la intervención de los profesionales en la gestión de los diferentes casos, así como la predicción fiable y sólida del riesgo de reincidencia, mejorando el valor predictivo de los campos y Áreas diseñadas.

o) Aplicación y evaluación del Programa para la prevención de riesgos y uso adecuado de las Tecnologías de la Información y de las Redes Sociales, dirigido a menores y jóvenes infractores y

---

**MEMORIA DE PROGRAMA**

---

elaborado por profesionales de la propia Agencia y otros profesionales adscritos a entidades que colaboran con la misma en la ejecución de medidas judiciales, mediante el desarrollo de materiales didácticos adaptados a la población atendida por la Agencia, sobre todo con el uso de las tecnologías, para trabajar dos cuestiones que son fundamentales en la intervención con los menores infractores: el autocontrol y la empatía.

p) Llevar a cabo la publicación digital en el espacio del que dispone la Agencia en el portal institucional Comunidad Madrid de las principales intervenciones y conclusiones registradas en los diferentes foros y jornadas de interés en los que intervengan profesionales adscritos a la Agencia y que se vinculen a la intervención con menores y jóvenes infractores.

q) Consolidar, en colaboración con la Agencia para la Administración Digital de la Comunidad de Madrid y con los Juzgados y Fiscalía de Menores, las actuaciones en materia de informatización de los documentos que se utilizan en las diferentes Áreas, Programas y Centros de la Agencia, así como en el ámbito de la gestión del personal adscrito a este Organismo.

r) Proseguir, en colaboración con la Agencia para la Administración Digital de la Comunidad de Madrid, con la puesta a disposición para el personal adscrito a la Agencia de los medios materiales informáticos necesarios para facilitar el teletrabajo, de acuerdo con las directrices generales emitidas por la Administración de la Comunidad de Madrid y sin perjuicio de la consideración de este Organismo como servicio esencial en el que se hace necesaria, con carácter general, la prestación presencial del servicio, especialmente en el ámbito de los Centros de Ejecución de Medidas Judiciales, sin perjuicio de sus Servicios Centrales y de los Equipos Técnicos de Asesoramiento en Juzgados y Fiscalía de Menores.

s) Impulsar las actuaciones conjuntas en colaboración con la Consejería de Sanidad para perfeccionar la intervención terapéutica por salud mental a desarrollar con los menores y jóvenes infractores que presenten patologías o trastornos relacionados con este perfil.

t) Proseguir con la colaboración desarrollada con la Administración General del Estado (Ministerios de Presidencia, Justicia y Relaciones con las Cortes y de Derechos Sociales, Consumo y Agenda 2030, así como con las Fuerzas y Cuerpos de Seguridad del Estado) en materia de ejecución de las medidas judiciales de internamiento en régimen cerrado adoptadas por el Juzgado Central de Menores de la Audiencia Nacional.

u) Incidir en el papel institucional de la Agencia en la promoción de las actuaciones de mediación y justicia restaurativa, de acuerdo con lo dispuesto en la normativa aplicable y recogiendo la experiencia de la Agencia en esta materia.

v) Continuar con el desarrollo del contrato administrativo de servicios vinculado al desarrollo y ejecución de un programa de intervención específico dirigido a los menores/jóvenes que cumplen una medida judicial de internamiento y que presentan un consumo acentuado y/o grave de sustancias tóxicas (especialmente de alcohol y/o cannabis), mediante la evolución individualizada de dichos menores/jóvenes, la aplicación del programa específico y la ulterior evaluación de los resultados.

w) Profundización en la intervención con menores y jóvenes pertenecientes a grupos violentos, desarrollando estrategias de intervención más ajustadas a los perfiles de aquéllos, sin perjuicio de

---

**MEMORIA DE PROGRAMA**

---

que sus factores de riesgo fundamentales sean comunes a la población infractora juvenil general (especialmente, desfase curricular académico y consumo de sustancias tóxicas).

x) Continuar, en colaboración con la Dirección General de Función Pública, con la impartición de acciones formativas especializadas dirigidas a los empleados públicos adscritos al Organismo en el ámbito del Plan de Formación para Empleados Públicos de la Comunidad de Madrid, con especial hincapié en aquellos contenidos que redunden en la mejora de la intervención a desarrollar por los profesionales con los menores y jóvenes infractores atendidos.

y) Aplicación de los Protocolos específicos para la detección e intervención de víctimas de abuso, explotación y trata de menores en el ámbito de la justicia juvenil (ejecución de medidas judiciales), así como el Protocolo de prevención e intervención de conductas autolesivas y/o de suicidio (PPICAS) en los menores/jóvenes infractores. Ambos han sido elaborados por la Agencia derivados de la necesidad de actuar frente a estos casos específicos en los que se tiene la sospecha fundada de que los menores pueden verse involucrados.



## PRESUPUESTOS GENERALES DE LA COMUNIDAD DE MADRID 2026

**SECCIÓN :** 11 PRESIDENCIA, JUSTICIA Y ADMINISTRACIÓN LOCAL  
**PROGRAMA :** 114A AGENCIA C.M. PARA LA REEDUCACIÓN Y REINSERCIÓN DEL MENOR INFRACTOR  
**CENTRO GESTOR :** 111040000 AGENCIA C.M. PARA LA REEDUCACIÓN Y REINSERCIÓN DEL MENOR INFRACTOR

### ACTIVIDADES

- Asegurar el buen funcionamiento de los Centros de Ejecución de Medidas Judiciales de gestión pública dirigidos a los menores/jóvenes infractores residentes en el ámbito de la Comunidad de Madrid, gestionando el presupuesto correspondiente de personal, mantenimiento de instalaciones, servicios y programas socioeducativos complementarios, que contribuyen a hacer efectivo el cumplimiento de todas las medidas judiciales impuestas a los menores, adaptando los recursos disponibles a las necesidades reales dentro de la legalidad vigente.
- Salvaguardar el buen funcionamiento de la Red de Centros de Ejecución de Medidas Judiciales dirigidos a los menores/jóvenes infractores residentes en el ámbito de la Comunidad de Madrid, a través de contratos de servicios y de convenios de colaboración suscritos con Entidades sin ánimo de lucro, de conformidad con el artículo 45 de la citada Ley Orgánica 5/2000, bajo la directa supervisión de la Agencia, sin que ello suponga en ningún caso la cesión de la titularidad y responsabilidad derivada de dicha ejecución, llevando a cabo la adaptación de los recursos disponibles a las necesidades reales dentro de la legalidad vigente. De esta forma, además de asegurar el efectivo cumplimiento de todas las medidas judiciales impuestas a los menores/jóvenes, se consigue disponer de centros especializados en el tratamiento de aquellos casos que presentan unos caracteres muy específicos y diferenciados del resto, y que, por tanto, precisan de una intervención socioeducativa distinta y pormenorizada, como por ejemplo los casos de maltrato familiar ascendente, deshabituación de consumo de drogas y sustancias psicoactivas, tratamiento de agresores sexuales juveniles, etc.
- Realizar el Asesoramiento Técnico a los Jueces y Fiscales de Menores a través de los Equipos Técnicos, de acuerdo con la normativa vigente en materia de responsabilidad penal de los menores.
- Llevar a cabo las reparaciones extrajudiciales, actos de conciliación entre menores y jóvenes infractores y sus víctimas que se establezcan por la Fiscalía de Menores, así como realizar las medidas judiciales no privativas de libertad, impuestas por los Juzgados de Menores, y realizar las prestaciones en beneficio de la comunidad y actuaciones socioeducativas que acompañen a estas medidas. La ejecución de estos programas se lleva a cabo en unos casos, directamente por Técnicos de la Agencia; y en otros, se desarrolla a través de contratos administrativos de servicios.
- Desarrollar programas educativos, culturales, deportivos y de inserción sociolaboral, con la correspondiente dotación de medios personales y materiales necesarios, que garanticen la efectividad en la ejecución de las medidas adoptadas por los órganos judiciales y contribuyan a los fines de reinserción sociolaboral, que junto con la escolar y formativa, se configuran como los pilares básicos para el desarrollo y socialización de los menores/jóvenes infractores. Este objetivo se llevará a cabo mediante la utilización de recursos propios y la cooperación de otros Organismos y Administraciones Públicas como las Consejerías de Educación, Ciencia y Universidades; Economía, Hacienda y Empleo; y Cultura, Turismo y Deporte de la Comunidad de Madrid, Ayuntamientos del ámbito territorial de la Comunidad de Madrid y Entidades de iniciativa social sin ánimo de lucro.
- Mantenimiento de los principales contratos administrativos de servicios vinculados al funcionamiento de los Centros de Ejecución de Medidas Judiciales como el servicio de prestación sanitaria integral, que incluye la asistencia general, psiquiátrica, fisioterapéutica- osteopática, ATS y urgencias a los menores y jóvenes que cumplen una medida judicial de internamiento, con lo que se garantiza un servicio ágil y eficaz en aquellas intervenciones que así lo precisen; así como los servicios de vigilancia y seguridad que se desarrollan en los citados Centros y también en la sede los Servicios Centrales de la Agencia.
- Realización de las obras de mantenimiento y de inversión necesarias en los edificios adscritos a la Agencia, en los que se da cumplimiento a las medidas judiciales de internamiento impuestas a menores y jóvenes infractores, dirigidas principalmente a la adecuación de las medidas de seguridad, de extinción de incendios y seguridad laboral, para adaptarlos a la normativa vigente, en particular en materia de Inspección Técnica de Edificios cursada por la Administración municipal competente, especialmente por el Ayuntamiento de Madrid para los Centros ubicados en dicho municipio.
- Intensificar la mejora de la coordinación con las diferentes Consejerías de la Administración de la Comunidad de Madrid cuyas competencias cuentan con un mayor grado de vinculación a los objetivos de la Agencia (especialmente, con las Consejerías de Educación, Ciencia y Universidades; Familia, Juventud y Asuntos Sociales y Economía, Hacienda y Empleo) en aras a la reeducación y reinserción de los menores y jóvenes infractores atendidos por ésta, además de implantar y reforzar actuaciones



**SECCIÓN :** 11 PRESIDENCIA, JUSTICIA Y ADMINISTRACIÓN LOCAL  
**PROGRAMA :** 114A AGENCIA C.M. PARA LA REEDUCACIÓN Y REINSERCIÓN DEL MENOR INFRACTOR  
**CENTRO GESTOR :** 111040000 AGENCIA C.M. PARA LA REEDUCACIÓN Y REINSERCIÓN DEL MENOR INFRACTOR

#### ACTIVIDADES

- conjuntas entre la Agencia, las Universidades y los Organismos con competencias en materia de reforma de menores existentes en el resto de Comunidades Autónomas al objeto de intercambiar estudios, investigaciones, buenas prácticas y pautas de gestión que se hayan revelado como positivas y exitosas. En este sentido, se pretenden impulsar iniciativas comunes y foros de encuentro (jornadas, seminarios, talleres, etc.) tanto a nivel nacional como internacional, incluso en formato telemático.
- Continuar impulsando mejoras en la atención que, en materia educativa, y a través del Centro Regional de Enseñanzas Integradas (CREI) adscrito a la Consejería de Educación, Ciencia y Universidades, se presta a los menores y jóvenes que cumplen una medida de privación de libertad en los Centros de Ejecución de Medidas Judiciales adscritos a la Agencia, haciendo especial hincapié en que el cumplimiento de la medida judicial no condicione la posibilidad de finalización del curso académico por parte del menor o joven que cumple la misma.
  - Mejora del modelo de gestión y consecución de resultados, para lo que se continuarán implementando indicadores de evaluación, de acuerdo con los principios de eficacia, eficiencia, austeridad, sostenibilidad y racionalización de gasto público, a través de las investigaciones y convenios a desarrollar con Universidades a este efecto, sin perjuicio de las aportaciones que en este ámbito puedan realizar entidades que colaboran con la Agencia en la ejecución de medidas judiciales impuestas a menores y jóvenes infractores.
  - Continuar con las actuaciones de intervención realizadas con las familias como uno de los principales factores de protección que contribuyen a minimizar los riesgos de reincidencia futura de los menores y jóvenes infractores. Con ello, se persigue la mejora de las dinámicas familiares y la búsqueda de la colaboración de las figuras parentales en el cumplimiento de los objetivos de la medida judicial, con el fin lograr la mayor implicación posible de dichas familias en el proceso de reeducación y, en su caso, atraer e involucrar a aquellas que no colaboren.
  - Potenciar el vínculo de los menores y jóvenes infractores con las actividades de naturaleza solidaria y altruista que fortalezcan su compromiso social con los colectivos más vulnerables y afiancen su proceso reeducativo, reforzando sus valores de autonomía y responsabilidad mediante el desarrollo de la empatía y de las capacidades personales puestas en funcionamiento a través de experiencias de ayuda a otras personas o de mejora y conservación del entorno.
  - Proseguir con los programas y actividades destinados a promover la inserción sociolaboral de los menores y jóvenes atendidos por la Agencia como una de las herramientas fundamentales que facilitan su reinserción plena y efectiva en la sociedad, mediante el acompañamiento y asesoramiento profesional individualizado a los participantes en aquéllos.
  - Aplicación y evaluación de la herramienta de gestión del riesgo de reincidencia de menores y jóvenes infractores que ha sido desarrollada por la propia Agencia y que plantea como principales objetivos el establecimiento de elementos de valoración que faciliten la intervención de los profesionales en la gestión de los diferentes casos, así como la predicción fiable y sólida del riesgo de reincidencia, mejorando el valor predictivo de los campos y Áreas diseñadas.
  - Aplicación y evaluación del Programa para la prevención de riesgos y uso adecuado de las Tecnologías de la Información y de las Redes Sociales, dirigido a menores y jóvenes infractores y elaborado por profesionales de la propia Agencia y otros profesionales adscritos a entidades que colaboran con la misma en la ejecución de medidas judiciales, mediante el desarrollo de materiales didácticos adaptados a la población atendida por la Agencia, sobre todo con el uso de las tecnologías, para trabajar dos cuestiones que son fundamentales en la intervención con los menores infractores: el autocontrol y la empatía.
  - Llevar a cabo la publicación digital en el espacio del que dispone la Agencia en el portal institucional Comunidad Madrid de las principales intervenciones y conclusiones registradas en los diferentes foros y jornadas de interés en los que intervengan profesionales adscritos a la Agencia y que se vinculen a la intervención con menores y jóvenes infractores.
  - Consolidar, en colaboración con la Agencia para la Administración Digital de la Comunidad de Madrid y con los Juzgados y Fiscalía de Menores, las actuaciones en materia de informatización de los documentos que se utilizan en las diferentes Áreas, Programas y Centros de la Agencia, así como en el ámbito de la gestión del personal adscrito a este Organismo.
  - Proseguir, en colaboración con la Agencia para la Administración Digital de la Comunidad de Madrid, con la puesta a disposición para el personal adscrito a la Agencia de los medios materiales informáticos necesarios para facilitar el teletrabajo, de acuerdo con las directrices generales emitidas por la Administración de la Comunidad de Madrid y sin perjuicio de la consideración de este Organismo como servicio esencial en el que se hace necesaria, con carácter general, la prestación presencial del servicio, especialmente en el ámbito de los Centros de Ejecución de Medidas Judiciales, sin perjuicio de sus Servicios Centrales y de los Equipos Técnicos de Asesoramiento en Juzgados y Fiscalía de Menores.
  - Impulsar las actuaciones conjuntas en colaboración con la Consejería de Sanidad para perfeccionar la intervención terapéutica

**SECCIÓN :** 11 PRESIDENCIA, JUSTICIA Y ADMINISTRACIÓN LOCAL  
**PROGRAMA :** 114A AGENCIA C.M. PARA LA REEDUCACIÓN Y REINSERCIÓN DEL MENOR INFRACTOR  
**CENTRO GESTOR :** 111040000 AGENCIA C.M. PARA LA REEDUCACIÓN Y REINSERCIÓN DEL MENOR INFRACTOR

#### ACTIVIDADES

- por salud mental a desarrollar con los menores y jóvenes infractores que presenten patologías o trastornos relacionados con este perfil.
- Proseguir con la colaboración desarrollada con la Administración General del Estado (Ministerios de Presidencia, Justicia y Relaciones con las Cortes y de Derechos Sociales, Consumo y Agenda 2030, así como con Fuerzas y Cuerpos de Seguridad del Estado) en materia de ejecución de las medidas judiciales de internamiento en régimen cerrado adoptadas por el Juzgado Central de Menores de la Audiencia Nacional.
  - Incidir en el papel institucional de la Agencia en la promoción de las actuaciones de mediación y justicia restaurativa, de acuerdo con lo dispuesto en la normativa aplicable y recogiendo la experiencia de la Agencia en esta materia.
  - Continuar con el desarrollo del contrato administrativo de servicios vinculado al desarrollo y ejecución de un programa de intervención específico dirigido a los menores/jóvenes que cumplen una medida judicial de internamiento y que presentan un consumo acentuado y/o grave de sustancias tóxicas (especialmente de alcohol y/o cannabis), mediante la evolución individualizada de dichos menores/jóvenes, la aplicación del programa específico y la ulterior evaluación de los resultados.
  - Profundización en la intervención con menores y jóvenes pertenecientes a grupos violentos, desarrollando estrategias de intervención más ajustadas a los perfiles de aquéllos, sin perjuicio de que sus factores de riesgo fundamentales sean comunes a la población infractora juvenil general (especialmente, desfase curricular académico y consumo de sustancias tóxicas).
  - Continuar, en colaboración con la Dirección General de Función Pública, con la impartición de acciones formativas especializadas dirigidas a los empleados públicos adscritos al Organismo en el ámbito del Plan de Formación para Empleados Públicos de la Comunidad de Madrid, con especial hincapié en aquellos contenidos que redunden en la mejora de la intervención a desarrollar por los profesionales con los menores y jóvenes infractores atendidos.
  - Aplicación de los Protocolos específicos para la detección e intervención de víctimas de abuso, explotación y trata de menores en el ámbito de la justicia juvenil (ejecución de medidas judiciales), así como el Protocolo de prevención e intervención de conductas autolesivas y/o de suicidio (PPICAS) en los menores/jóvenes infractores. Ambos han sido elaborados por la Agencia derivados de la necesidad de actuar frente a estos casos específicos en los que se tiene la sospecha fundada de que los menores pueden verse involucrados.



PRESUPUESTOS GENERALES DE LA COMUNIDAD DE MADRID 2026

SECCIÓN : 11 PRESIDENCIA, JUSTICIA Y ADMINISTRACIÓN LOCAL

PROGRAMA : 114A AGENCIA C.M. PARA LA REEDUCACIÓN Y REINSERCIÓN DEL MENOR INFRACTOR

CENTRO GESTOR : 111040000 AGENCIA C.M. PARA LA REEDUCACIÓN Y REINSERCIÓN DEL MENOR INFRACTOR

OBJETIVOS/INDICADORES

1 REEDUCACIÓN Y REINSERCIÓN DE MENORES INFRACTORES A TRAVÉS DE CONVENIOS DE COLABORACIÓN Y CONTRATOS ADMINISTRATIVOS CON ENTIDADES SIN FIN DE LUCRO

INDICADORES		
DENOMINACIÓN	UNIDAD DE MEDIDA	PREVISIÓN 2026
REEDUC. Y REINSERC. DE MENORES INFRACT. A TRAVÉS DE CONVENIOS DE COLAB. Y CONTRATOS ADM. CON ENTIDAD.SIN FIN DE LUCRO	MENORES	3.232
		(M) 594
		(H) 2.638

2 DOTACIÓN DE SERVICIOS NECESARIOS PARA EL FUNCIONAMIENTO DE LOS CENTROS DE EJECUCIÓN DE MEDIDAS JUDICIALES

INDICADORES		
DENOMINACIÓN	UNIDAD DE MEDIDA	PREVISIÓN 2026
DOTACIÓN DE SERVICIOS NECESARIOS PARA EL FUNCIONAMIENTO DE LOS CENTROS DE EJECUCIÓN DE MEDIDAS JUDICIALES	CENTROS	5

3 DOTACIÓN DE MEDIOS NECESARIOS PARA CENTROS E INMUEBLES DEPENDIENTES DE LA AGENCIA

INDICADORES		
DENOMINACIÓN	UNIDAD DE MEDIDA	PREVISIÓN 2026
DOTACIÓN DE MEDIOS NECESARIOS PARA EL NORMAL FUNCIONAMIENTO DE LA AGENCIA Y CENTROS DE GESTIÓN ENTERAMENTE PÚBLICOS	LOCALES	9

4 SERVICIOS NECESARIOS PARA EL NORMAL FUNCIONAMIENTO DE LA AGENCIA Y CENTROS DE GESTIÓN ENTERAMENTE PÚBLICOS

INDICADORES		
DENOMINACIÓN	UNIDAD DE MEDIDA	PREVISIÓN 2026
SERVICIOS NECESARIOS PARA EL NORMAL FUNCIONAMIENTO DE LA AGENCIA Y CENTROS DE GESTIÓN ENTERAMENTE PÚBLICOS	CENTROS DE TRABAJO	4

SECCIÓN : 11 PRESIDENCIA, JUSTICIA Y ADMINISTRACIÓN LOCAL  
PROGRAMA : 114A AGENCIA C.M. PARA LA REEDUCACIÓN Y REINSERCIÓN DEL MENOR INFRACTOR  
CENTRO GESTOR : 111040000 AGENCIA C.M. PARA LA REEDUCACIÓN Y REINSERCIÓN DEL MENOR INFRACTOR

OBJETIVOS/INDICADORES		
5 ACTIVIDADES CULTURALES Y DEPORTIVAS PARA LOS MENORES INTERNOS EN CENTROS DE EJECUCIÓN DE MEDIDAS JUDICIALES		
INDICADORES		
DENOMINACIÓN	UNIDAD DE MEDIDA	PREVISIÓN 2026
ACTIVIDADES CULTURALES Y DEPORTIVAS PARA LOS MENORES INTERNOS EN CENTROS DE EJECUCIÓN DE MEDIDAS JUDICIALES	CENTROS	5
6 ACONDICIONAMIENTO, MANTENIMIENTO Y CONSERVACIÓN DE LOS INMUEBLES ADSCRITOS A LA AGENCIA		
INDICADORES		
DENOMINACIÓN	UNIDAD DE MEDIDA	PREVISIÓN 2026
ACONDICIONAMIENTO, MANTENIMIENTO Y CONSERVACIÓN DE LOS INMUEBLES ADSCRITOS A LA AGENCIA	CENTROS	9



**PRESUPUESTOS GENERALES DE LA COMUNIDAD DE MADRID 2026**  
**ESTADO DE GASTOS**

**SECCIÓN :** 11 PRESIDENCIA, JUSTICIA Y ADMINISTRACIÓN LOCAL

**PROGRAMA :** 114A AGENCIA C.M. PARA LA REEDUCACIÓN Y REINSERCIÓN DEL MENOR INFRACTOR

( Euros )				
ORGÁNICA	ECONÓMICA	DENOMINACIÓN	CRÉDITO	TOTAL
11104		<b>AGENCIA C.M. PARA LA REEDUCACIÓN Y REINSERCIÓN DEL MENOR INFRACTOR</b>		
	10	ALTOS CARGOS	84.977	
	12	FUNCIONARIOS	1.846.770	
	13	LABORALES	9.413.560	
	131	LABORAL EVENTUAL	217.567	
	16	CUOTAS, PRESTACIONES Y GASTOS SOCIALES A CARGO DEL EMPLEADOR	120.554	
	160	CUOTAS SOCIALES	2.852.407	
	18	AJUSTES TÉCNICOS, CRECIMIENTO DE PLANTILLA, FUNCIONES Y SERVICIOS TRANSFERIDOS	16.016	
	<b>1</b>	<b>GASTOS DE PERSONAL</b>		<b>14.551.851</b>
	20	ARRENDAMIENTOS Y CÁNONES	20.590	
	20200	ARRENDAMIENTO EDIFICIOS Y OTRAS CONSTRUCCIONES	300.000	
	21	REPARACIÓN, MANTENIMIENTO Y CONSERVACIÓN	714.855	
	22	MATERIAL, SUMINISTROS Y OTROS	13.860.120	
	22602	DIVULGACIÓN Y PUBLICACIONES	2.250	
	23	INDEMNIZACIONES POR RAZÓN DE SERVICIO	6.500	
	25	ASISTENCIA SANITARIA Y SERVICIOS SOCIALES CON MEDIOS AJENOS	20.386.555	
	27	MATERIAL SANITARIO Y PRODUCTOS FARMACÉUTICOS	4.500	
	28	PROMOCIÓN	4.175	
	<b>2</b>	<b>GASTOS CORRIENTES EN BIENES Y SERVICIOS</b>		<b>35.299.545</b>
	62	INVERSIONES NUEVAS ASOCIADAS AL FUNCIONAMIENTO OPERATIVO DE LOS SERVICIOS	39.355	
	63	INVERSIONES DE REPOSICIÓN ASOCIADAS AL FUNCIONAMIENTO OPERATIVO DE LOS SERVICIOS	5.264.089	
	64	INVERSIONES EN INMOVILIZADO INMATERIAL	1.775	
	<b>6</b>	<b>INVERSIONES REALES</b>		<b>5.305.219</b>
	83	CONCESIÓN PRÉSTAMOS FUERA DEL SECTOR PÚBLICO	31.083	
	<b>8</b>	<b>ACTIVOS FINANCIEROS</b>		<b>31.083</b>
		<b>TOTAL 11104</b>		<b>55.187.698</b>
		<b>TOTAL 114A</b>		<b>55.187.698</b>



PRESUPUESTOS GENERALES DE LA COMUNIDAD DE MADRID 2026  
ESTADO DE GASTOS POR ORGÁNICA

SECCIÓN : 11 PRESIDENCIA, JUSTICIA Y ADMINISTRACIÓN LOCAL

SERVICIO : 11104 AGENCIA C.M. PARA LA REEDUCACIÓN Y REINSERCIÓN DEL MENOR INFRACTOR

PROGRAMA	ECONÓMICA	DENOMINACIÓN	CRÉDITO	TOTAL
114A		<b>AGENCIA C.M. PARA LA REEDUCACIÓN Y REINSERCIÓN DEL MENOR INFRACTOR</b>		
	10000	RETRIBUCIONES BÁSICAS ALTOS CARGOS	84.977	
	12000	SUELDOS DEL SUBGRUPO A1	299.991	
	12001	SUELDOS DEL SUBGRUPO A2	186.210	
	12002	SUELDOS DEL SUBGRUPO C1	106.962	
	12003	SUELDOS DEL SUBGRUPO C2	80.591	
	12005	TRIENIOS	77.761	
	12009	COMPLEMENTO DE CARRERA PROFESIONAL	51.992	
	12100	COMPLEMENTO DESTINO	384.478	
	12101	COMPLEMENTO ESPECÍFICO	656.791	
	12103	OTROS COMPLEMENTOS	1.994	
	13000	RETRIBUCIONES BÁSICAS LABORAL FIJO	7.084.541	
	13001	OTRAS REMUNERACIONES LABORAL FIJO	1.353.684	
	13005	ANTIGÜEDAD PERSONAL LABORAL FIJO	735.069	
	13009	COMPLEMENTO DE CARRERA PROFESIONAL	240.266	
	13100	RETRIBUCIONES BÁSICAS LABORAL EVENTUAL	83.094	
	13101	OTRAS REMUNERACIONES LABORAL EVENTUAL	5.025	
	13106	RETRIBUCIONES BÁSICAS LABORAL EVENTUAL SUSTITUCIÓN DE LIBERADOS SINDICALES	112.511	
	13107	RETRIBUCIONES COMPLEMENTARIAS LABORAL EVENTUAL SUSTITUCIÓN DE LIBERADOS SINDICALES	16.937	
	16000	CUOTAS SOCIALES	2.787.317	
	16001	CUOTAS SOCIALES PERSONAL INTERINO Y SUSTITUTO	65.090	
	16108	MEJORA INCAPACIDAD TEMPORAL	45.061	
	16201	OTRAS PRESTACIONES AL PERSONAL: ABONO TRANSPORTE	75.493	
	18003	HOMOLOGACIÓN OTRO PERSONAL	16.016	
	<b>1</b>	<b>GASTOS DE PERSONAL</b>		<b>14.551.851</b>
	20200	ARRENDAMIENTO EDIFICIOS Y OTRAS CONSTRUCCIONES	300.000	
	20300	ARRENDAMIENTO MAQUINARIA, INSTALACIONES Y UTILLAJE	5.000	
	20400	ARRENDAMIENTO MATERIAL DE TRANSPORTE	6.510	
	20500	ARRENDAMIENTO MOBILIARIO Y ENSERES	9.080	
	21200	REPARACIÓN Y CONSERVACIÓN DE EDIFICIOS Y OTRAS CONSTRUCCIONES	357.355	
	21300	REPARACIÓN Y CONSERVACIÓN DE MAQUINARIA, INSTALACIONES Y UTILLAJE	348.000	
	21500	REPARACIÓN Y CONSERVACIÓN MOBILIARIO Y ENSERES	9.500	
	22000	MATERIAL DE OFICINA ORDINARIO	10.940	
	22002	PRENSA Y REVISTAS	150	
	22003	LIBROS Y OTRAS PUBLICACIONES	1.800	
	22004	MATERIAL INFORMÁTICO	8.000	
	22100	ENERGÍA ELÉCTRICA	300.000	

SECCIÓN : 11 PRESIDENCIA, JUSTICIA Y ADMINISTRACIÓN LOCAL

SERVICIO : 11104 AGENCIA C.M. PARA LA REEDUCACIÓN Y REINSERCIÓN DEL MENOR INFRACTOR

PROGRAMA	ECONÓMICA	DENOMINACIÓN	CRÉDITO	TOTAL
	22101	AGUA	154.500	35.299.545
	22102	GAS	100.000	
	22103	COMBUSTIBLE	103.000	
	22104	VESTUARIO	20.000	
	22105	PRODUCTOS ALIMENTICIOS	260.000	
	22107	MATERIAS PRIMAS FUNCIONAMIENTO SERVICIOS	11.000	
	22109	OTROS SUMINISTROS	50.000	
	22201	SERVICIOS POSTALES Y TELEGRÁFICOS	8.300	
	22209	OTRAS COMUNICACIONES	1.800	
	22300	TRANSPORTE	10.000	
	22400	PRIMAS SEGUROS EDIFICIOS Y OTRAS CONSTRUCCIONES	12.000	
	22409	PRIMAS SEGUROS OTROS RIESGOS	8.000	
	22500	TRIBUTOS LOCALES	1.400	
	22602	DIVULGACIÓN Y PUBLICACIONES	2.250	
	22603	JURÍDICOS Y CONTENCIOSOS	2.000	
	22605	GASTOS DE COMUNIDAD	3.000	
	22606	ANUNCIOS Y COMUNICACIONES OFICIALES	1.250	
	22609	OTROS GASTOS	15.000	
	22700	TRABAJOS REALIZADOS POR OTRAS EMPRESAS: LIMPIEZA Y ASEO	50.000	
	22701	TRABAJOS REALIZADOS POR OTRAS EMPRESAS: EMPRESAS SEGURIDAD	3.325.000	
	22704	GESTIÓN DE CENTROS	8.899.250	
	22705	TRABAJOS REALIZADOS POR OTRAS EMPRESAS: SERVICIOS SANITARIOS	181.200	
	22706	TRABAJOS REALIZADOS POR OTRAS EMPRESAS: ESTUDIOS Y TRABAJOS TÉCNICOS	2.530	
	22709	OTROS TRABAJOS CON EL EXTERIOR	320.000	
	23001	DIETAS PERSONAL	3.250	
	23100	LOCOMOCIÓN Y TRASLADO DEL PERSONAL	3.250	
	25401	CON ENTIDADES PRIVADAS	20.386.555	
	27100	OTROS PRODUCTOS FARMACÉUTICOS	4.500	
	28001	PROMOCIÓN ECONÓMICA, CULTURAL Y EDUCATIVA	4.175	
	<b>2</b>	<b>GASTOS CORRIENTES EN BIENES Y SERVICIOS</b>		
	62300	INSTALACIONES DE SEGURIDAD	4.635	
	62301	INSTALACIONES DE CALEFACCIÓN Y CLIMATIZACIÓN	4.635	
	62303	INSTALACIONES Y EQUIPAMIENTO CONTRA INCENDIOS	2.940	
	62307	MAQUINARIA Y EQUIPO INDUSTRIAL	2.955	
	62500	MOBILIARIO	6.760	
	62501	EQUIPO DE OFICINA	1.375	
	62502	EQUIPOS DE IMPRESIÓN Y REPRODUCCIÓN	3.840	
	62509	OTRO MOBILIARIO Y ENSERES	1.000	
	62801	EQUIPAMIENTO CULTURAL	8.150	
	62802	SEÑALIZACIÓN	885	
	62806	EQUIPAMIENTO DEPORTIVO	2.180	
	63100	REPOSICIÓN O MEJORA DE EDIFICIOS	5.225.279	
	63103	REPOSICIÓN O MEJORA DE INSTALACIONES DEPORTIVAS	2.940	
	63300	REPOSICIÓN O MEJORA DE INSTALACIONES DE SEGURIDAD	5.910	
	63301	REPOSICIÓN O MEJORA DE INSTALACIONES DE CALEFACCIÓN Y	2.730	

SECCIÓN : 11 PRESIDENCIA, JUSTICIA Y ADMINISTRACIÓN LOCAL  
SERVICIO : 11104 AGENCIA C.M. PARA LA REEDUCACIÓN Y REINSERCIÓN DEL MENOR INFRACTOR

PROGRAMA	ECONÓMICA	DENOMINACIÓN	CRÉDITO	TOTAL
		CLIMATIZACIÓN		
	63303	REPOSICIÓN O MEJORA DE INSTALACIONES Y EQUIPAMIENTO CONTRA INCENDIOS	2.730	
	63307	REPOSICIÓN O MEJORA DE MAQUINARIA Y EQUIPO INDUSTRIAL	3.150	
	63500	REPOSICIÓN O MEJORA DE MOBILIARIO	17.790	
	63502	REPOSICIÓN O MEJORA DE EQUIPOS IMPRESIÓN Y REPRODUCCIÓN	2.560	
	63509	REPOSICIÓN O MEJORA DE OTRO MOBILIARIO Y ENSERES	1.000	
	64010	INVERSIONES EN BIENES EN RÉGIMEN DE ARRENDAMIENTO	1.775	
	6	INVERSIONES REALES		5.305.219
	83009	PRÉSTAMOS A CORTO PLAZO A PERSONAL DE LA COMUNIDAD DE MADRID	31.083	
	8	ACTIVOS FINANCIEROS		31.083
		TOTAL 114A		55.187.698
		TOTAL 11104		55.187.698
		TOTAL 11		55.187.698





PRESUPUESTOS GENERALES DE LA COMUNIDAD DE MADRID 2026  
RESUMEN POR CAPÍTULOS Y ORGÁNICA

SECCIÓN : 11 PRESIDENCIA, JUSTICIA Y ADMINISTRACIÓN LOCAL  
PROGRAMA : 921Q OFICINA DE COMUNICACIÓN DEL GOBIERNO

( Euros )				
CAPÍTULO	SERVICIO 11.016			TOTAL
1 GASTOS DE PERSONAL	4.679.969			4.679.969
2 GASTOS CORRIENTES EN BIENES Y SERVICIOS	765.119			765.119
3 GASTOS FINANCIEROS				
4 TRANSFERENCIAS CORRIENTES				
5 FONDO DE CONTINGENCIA				
6 INVERSIONES REALES	20.500			20.500
7 TRANSFERENCIAS DE CAPITAL				
8 ACTIVOS FINANCIEROS				
9 PASIVOS FINANCIEROS				
<b>TOTAL ORGÁNICA</b>	<b>5.465.588</b>			<b>5.465.588</b>

---

**MEMORIA DE PROGRAMA**

---

---

**PROGRAMA:**      **921Q    OFICINA DE COMUNICACIÓN DEL GOBIERNO****Servicio:**        **11016   D.G. DE MEDIOS DE COMUNICACIÓN**

---

La Dirección General de Medios de Comunicación es el departamento que canaliza la relación de la Comunidad de Madrid con los medios de comunicación (1), en cumplimiento de las competencias atribuidas por la normativa autonómica. Al igual que ocurre en otras comunidades autónomas o en cualquier otra institución pública, la Dirección General es el departamento al que se dirigen todos los profesionales que trabajan en los medios de comunicación, bien sean escritos, audiovisuales o a través de internet, para obtener información sobre cualquier aspecto relacionado con la Comunidad de Madrid.

Esta Dirección General también se comunica directamente con los ciudadanos a través de las redes sociales (2), donde la comunicación es directa entre la institución y el ciudadano al no existir el papel de intermediación que ejercen los periodistas en los medios.

Además, dentro de las misiones de la Dirección General también está recopilar (3) toda la información publicada en los medios sobre la Comunidad de Madrid, distribuyéndola hacia los departamentos y consejerías que solicitan recibir dicha información, actuando como canal de información interna.

Por último, la Dirección General de Medios de Comunicación también se responsabiliza de cuidar la correcta imagen institucional y corporativa (4) de la Comunidad de Madrid, velando para que la institución y su actividad sean perfectamente reconocibles por parte de los ciudadanos.

**1.- Relación con los medios de comunicación:**

Parte del trabajo de esta Dirección General consiste en dar a conocer a los ciudadanos la actividad de la Comunidad de Madrid, fundamentalmente a través de los periodistas. El equipo de la misma pone en contacto a los profesionales de la información con los cargos públicos, para que los primeros puedan conocer la actuación de la Comunidad de Madrid y difundirla entre sus lectores, oyentes, espectadores o seguidores. Para ello, la Dirección General de Medios de Comunicación cuenta en cada Consejería con un equipo de prensa encabezado por un delegado de comunicación.

Además, la Dirección colabora en la organización de los actos de los cargos públicos a los que asisten los periodistas, facilitando así el contacto entre miembros de la Comunidad de Madrid y reporteros interesados en difundir la actividad de esta institución. A diario, la Comunidad de Madrid organiza una media de cinco actos a los que convoca a los medios de comunicación para que puedan reflejarlos.

La Dirección General de Medios de Comunicación trabaja para difundir la actividad de la Comunidad de Madrid al servicio de los ciudadanos, elaborando notas de prensa para enviárselas a los medios de comunicación, acompañadas de fotografías e imágenes de vídeo, para facilitar a los periodistas su trabajo. Para ello, contamos en nuestro equipo con periodistas, fotógrafos y operadores de cámara.

---

---

**MEMORIA DE PROGRAMA**

---

---

**2.- Relación directa con los ciudadanos:**

Desde hace dos décadas, y cada vez de forma más pujante, muchos ciudadanos eluden la intermediación de los periodistas y de los medios de comunicación para informarse directamente a través de las redes sociales, lo que ha obligado a la Dirección General a adaptarse a esta nueva situación. Así, la Comunidad de Madrid tiene una página web y la Dirección General de Medios de Comunicación actualiza a diario la información sobre la actividad de la Comunidad que se encuentra en la misma.

Además, la Comunidad tiene perfiles propios en las redes sociales más importantes, donde los profesionales de la Dirección General de Medios de Comunicación dan a conocer la actividad institucional y contestan a los ciudadanos que plantean dudas, hacen consultas o interpelan a la institución.

**3.- Difusión de información dentro de la Comunidad de Madrid:**

La Dirección General de Medios de Comunicación también es el organismo responsable de la comunicación interna. Para ello, recopila la información publicada en prensa, radio, televisión, medios digitales y redes sociales en relación con la actividad de la Comunidad de Madrid, difundiendo sistemáticamente dicha información a los departamentos de la institución interesados en recibirla. Los temas que requieren una respuesta inmediata o son de interés para los cargos de la Comunidad, son rápidamente conocidos por las personas adecuadas.

Para ello, un equipo especializado en seguimiento de noticias supervisa durante todo el día las agencias informativas, radios, medios digitales, televisiones y periódicos, para cribar todo el caudal informativo en tiempo real, generando informes de seguimiento muy útiles para los cargos de la institución, para que estén informados.

**4.- Imagen de la institución:**

La Dirección General de Medios de Comunicación también vela por la imagen institucional de la Comunidad de Madrid, supervisando la imagen corporativa en todos los documentos publicados por la institución, así como el tratamiento visual de los actos públicos (como decorados, atriles, banderolas, y distintivos), para lo cual facilita a los medios de comunicación la captación de imágenes y sonido en los actos convocados.

En la misma línea y siempre velando con celo por la seriedad y dignidad de la imagen institucional de la Comunidad de Madrid, la Dirección General hace un permanente asesoramiento y seguimiento de las distintas campañas publicitarias que se desarrollan a lo largo del año por parte de las distintas consejerías, organismos autónomos, empresas públicas y demás entes de la Administración autonómica.

Este objetivo queda plasmado en el asesoramiento puntual que se realiza en creatividad y diseño cuidando la imagen institucional de la Comunidad de Madrid. Igualmente, y con el mismo fin, se tramita la preceptiva autorización previa de los expedientes de publicidad cursados en la Comunidad de Madrid.



## PRESUPUESTOS GENERALES DE LA COMUNIDAD DE MADRID 2026

**SECCIÓN :** 11 PRESIDENCIA, JUSTICIA Y ADMINISTRACIÓN LOCAL  
**PROGRAMA :** 921Q OFICINA DE COMUNICACIÓN DEL GOBIERNO  
**CENTRO GESTOR :** 110160000 D.G. DE MEDIOS DE COMUNICACIÓN

### ACTIVIDADES

- Relaciones con representantes de los medios de comunicación.
- Seguimiento de la información de las agencias de noticias a través del servidor.
- Elaboración y distribución de resúmenes diarios y semanales de prensa.
- Seguimiento y distribución de los informativos de radio y TV.
- Coordinación, redacción y distribución semanal de las previsiones informativas.
- Coordinación de los actos más destacados del Gobierno (Fiesta del 2 mayo, aniversarios, celebraciones de títulos, entre otros).
- Asesoramiento y seguimiento del diseño y supervisión de la imagen institucional de la Comunidad de Madrid.
- Asesoramiento y seguimiento de las campañas de publicidad de la Comunidad de Madrid.
- Seguimiento de las intervenciones en prensa, radio, Internet y TV relacionadas con la Comunidad de Madrid.
- Elaboración en soporte digital de las noticias difundidas en TV, radio e Internet relacionadas con la Comunidad de Madrid.
- Elaboración de material fotográfico de los actos organizados por la Comunidad.
- Elaboración y distribución de los comunicados de prensa de los distintos gabinetes de información de la Comunidad de Madrid.
- Elaboración de vídeos corporativos e informativos sobre la acción de Gobierno.
- Seguimiento de los contenidos de la página web Comunidad de Madrid.
- Asesoramiento en el diseño y estructura de la página web de la Comunidad de Madrid.
- Coordinación de redes sociales para su actualización en tiempo real de la información escrita y gráfica referida a los diversos actos institucionales de la Comunidad de Madrid.
- Comunicación informativa a los medios de comunicación de los acuerdos adoptados por el Consejo de Gobierno de la Comunidad de Madrid.
- Cobertura informativa realizada por los distintos gabinetes de prensa de las diferentes consejerías de la Comunidad de Madrid.
- Coordinación de las previsiones informativas de los distintos gabinetes de las diferentes consejerías de la Comunidad de Madrid.



PRESUPUESTOS GENERALES DE LA COMUNIDAD DE MADRID 2026

SECCIÓN : 11 PRESIDENCIA, JUSTICIA Y ADMINISTRACIÓN LOCAL  
PROGRAMA : 921Q OFICINA DE COMUNICACIÓN DEL GOBIERNO  
CENTRO GESTOR : 110160000 D.G. DE MEDIOS DE COMUNICACIÓN

OBJETIVOS/INDICADORES

1 RELACIÓN CON LOS MEDIOS DE COMUNICACIÓN

INDICADORES		
DENOMINACIÓN	UNIDAD DE MEDIDA	PREVISIÓN 2026
COBERTURA DE ACTOS/AÑO PARA LOS MEDIOS	ACCIONES	1.300
COBERTURA A LOS MEDIOS CONSEJO DE GOBIERNO	RUEDAS DE PRENSA	47
NOTIFICACIONES ACUERDOS CONSEJO DE GOBIERNO	COMUNICACIONES	300
NOTAS DE PRENSA	ACCIONES	2.200
SEGUIMIENTO FOTOGRÁFICO	FOTOS	5.500
SEGUIMIENTO VIDEOGRÁFICO	ACCIONES	1.000

2 RELACIÓN DIRECTA CON LOS CIUDADANOS

INDICADORES		
DENOMINACIÓN	UNIDAD DE MEDIDA	PREVISIÓN 2026
NÚMERO ACTUALIZACIONES INFORMACIÓN PÁGINA WEB	ACCIONES	2.200
INTERACCIONES EN REDES SOCIALES	ACCIONES	300.000

3 DIFUSIÓN DE INFORMACIÓN INTERNA

INDICADORES		
DENOMINACIÓN	UNIDAD DE MEDIDA	PREVISIÓN 2026
IMPACTOS DE SEGUIMIENTO	ACCIONES	80.000

4 IMAGEN DE LA INSTITUCIÓN

INDICADORES		
DENOMINACIÓN	UNIDAD DE MEDIDA	PREVISIÓN 2026
SUPERVISIÓN ACTOS / AÑO	ACCIONES	1.300
AUTORIZACIONES PREVIAS DE CAMPAÑAS PUBLICITARIAS, FOLLETOS, IMAGEN.	ACCIONES	700



**PRESUPUESTOS GENERALES DE LA COMUNIDAD DE MADRID 2026**  
**ESTADO DE GASTOS**

**SECCIÓN :** 11 PRESIDENCIA, JUSTICIA Y ADMINISTRACIÓN LOCAL  
**PROGRAMA :** 921Q OFICINA DE COMUNICACIÓN DEL GOBIERNO

( Euros )				
ORGÁNICA	ECONÓMICA	DENOMINACIÓN	CRÉDITO	TOTAL
11016		<b>D.G. DE MEDIOS DE COMUNICACIÓN</b>		
	10	ALTOS CARGOS	84.977	
	11	PERSONAL EVENTUAL DE GABINETES	87.628	
	12	FUNCIONARIOS	3.618.075	
	13	LABORALES	282.997	
	160	CUOTAS SOCIALES	606.292	
	<b>1</b>	<b>GASTOS DE PERSONAL</b>		<b>4.679.969</b>
	20	ARRENDAMIENTOS Y CÁNONES	561.382	
	21	REPARACIÓN, MANTENIMIENTO Y CONSERVACIÓN	16.500	
	22	MATERIAL, SUMINISTROS Y OTROS	93.618	
	23	INDEMNIZACIONES POR RAZÓN DE SERVICIO	43.619	
	28	PROMOCIÓN	50.000	
	<b>2</b>	<b>GASTOS CORRIENTES EN BIENES Y SERVICIOS</b>		<b>765.119</b>
	62	INVERSIONES NUEVAS ASOCIADAS AL FUNCIONAMIENTO OPERATIVO DE LOS SERVICIOS	20.500	
	<b>6</b>	<b>INVERSIONES REALES</b>		<b>20.500</b>
		<b>TOTAL 11016</b>		<b>5.465.588</b>
		<b>TOTAL 921Q</b>		<b>5.465.588</b>



**PRESUPUESTOS GENERALES DE LA COMUNIDAD DE MADRID 2026**  
**ESTADO DE GASTOS POR ORGÁNICA**

**SECCIÓN :** 11 PRESIDENCIA, JUSTICIA Y ADMINISTRACIÓN LOCAL

**SERVICIO :** 11016 D.G. DE MEDIOS DE COMUNICACIÓN

PROGRAMA	ECONÓMICA	DENOMINACIÓN	CRÉDITO	TOTAL
921Q		<b>OFICINA DE COMUNICACIÓN DEL GOBIERNO</b>		
	10000	RETRIBUCIONES BÁSICAS ALTOS CARGOS	84.977	
	11000	RETRIBUCIONES BÁSICAS PERSONAL EVENTUAL DE GABINETES	17.647	
	11001	OTRAS REMUNERACIONES PERSONAL EVENTUAL DE GABINETES	69.981	
	12000	SUELDOS DEL SUBGRUPO A1	758.799	
	12001	SUELDOS DEL SUBGRUPO A2	93.105	
	12002	SUELDOS DEL SUBGRUPO C1	71.308	
	12003	SUELDOS DEL SUBGRUPO C2	10.074	
	12005	TRIENIOS	14.061	
	12009	COMPLEMENTO DE CARRERA PROFESIONAL	123.364	
	12100	COMPLEMENTO DESTINO	705.988	
	12101	COMPLEMENTO ESPECÍFICO	1.841.376	
	13000	RETRIBUCIONES BÁSICAS LABORAL FIJO	237.849	
	13005	ANTIGÜEDAD PERSONAL LABORAL FIJO	32.538	
	13009	COMPLEMENTO DE CARRERA PROFESIONAL	12.610	
	16000	CUOTAS SOCIALES	606.292	
	<b>1</b>	<b>GASTOS DE PERSONAL</b>		<b>4.679.969</b>
	20500	ARRENDAMIENTO MOBILIARIO Y ENSERES	14.000	
	20600	ARRENDAMIENTO EQUIPOS PARA PROCESOS INFORMACIÓN	547.382	
	21500	REPARACIÓN Y CONSERVACIÓN MOBILIARIO Y ENSERES	16.500	
	22000	MATERIAL DE OFICINA ORDINARIO	6.000	
	22002	PRENSA Y REVISTAS	17.618	
	22004	MATERIAL INFORMÁTICO	3.000	
	22109	OTROS SUMINISTROS	7.000	
	22209	OTRAS COMUNICACIONES	4.000	
	22609	OTROS GASTOS	3.000	
	22709	OTROS TRABAJOS CON EL EXTERIOR	53.000	
	23001	DIETAS PERSONAL	20.619	
	23100	LOCOMOCIÓN Y TRASLADO DEL PERSONAL	23.000	
	28001	PROMOCIÓN ECONÓMICA, CULTURAL Y EDUCATIVA	50.000	
	<b>2</b>	<b>GASTOS CORRIENTES EN BIENES Y SERVICIOS</b>		<b>765.119</b>
	62501	EQUIPO DE OFICINA	2.350	
	62502	EQUIPOS DE IMPRESIÓN Y REPRODUCCIÓN	18.150	
	<b>6</b>	<b>INVERSIONES REALES</b>		<b>20.500</b>
		<b>TOTAL 921Q</b>		<b>5.465.588</b>
		<b>TOTAL 11016</b>		<b>5.465.588</b>
		<b>TOTAL 11</b>		<b>5.465.588</b>



PRESUPUESTOS GENERALES DE LA COMUNIDAD DE MADRID 2026  
RESUMEN POR CAPÍTULOS Y ORGÁNICA

SECCIÓN : 11 PRESIDENCIA, JUSTICIA Y ADMINISTRACIÓN LOCAL  
PROGRAMA : 921R BOLETÍN OFICIAL DE LA COMUNIDAD DE MADRID

( Euros )				
CAPÍTULO	SERVICIO 11.205			TOTAL
1 GASTOS DE PERSONAL	5.938.877			5.938.877
2 GASTOS CORRIENTES EN BIENES Y SERVICIOS	1.068.387			1.068.387
3 GASTOS FINANCIEROS				
4 TRANSFERENCIAS CORRIENTES				
5 FONDO DE CONTINGENCIA				
6 INVERSIONES REALES	2.539.240			2.539.240
7 TRANSFERENCIAS DE CAPITAL				
8 ACTIVOS FINANCIEROS	15.257			15.257
9 PASIVOS FINANCIEROS				
<b>TOTAL ORGÁNICA</b>	<b>9.561.761</b>			<b>9.561.761</b>



---

**MEMORIA DE PROGRAMA**

---

---

**PROGRAMA:**        **921R    BOLETÍN OFICIAL DE LA COMUNIDAD DE MADRID****Servicio:**        **11205   BOLETÍN OFICIAL DE LA COMUNIDAD DE MADRID**

---

El «Boletín Oficial de la Comunidad de Madrid» se creó a través del Decreto 13/1983, de 16 de junio («Boletín Oficial de la Comunidad de Madrid» de 16 de junio de 1983), como medio oficial de publicación de las disposiciones y actos, de los órganos de la Comunidad. Este Decreto dispuso la integración en el recién creado «Boletín Oficial de la Comunidad de Madrid» del «Boletín Oficial de la Provincia de Madrid». El Decreto 13/1983 fue desarrollado mediante la Orden de 22 de junio de 1983, del Consejero de Presidencia, por la que se dictan normas sobre la numeración de inserciones en el «Boletín Oficial de la Comunidad de Madrid» («Boletín Oficial de la Comunidad de Madrid» de 30 de junio de 1983).

El Estatuto de Autonomía de la Comunidad de Madrid dispone que el «Boletín Oficial de la Comunidad de Madrid» será el medio de publicación de las Leyes de la Asamblea y los reglamentos aprobados por el Consejo de Gobierno (artículo 40), así como de otros actos previstos en distintos preceptos del Estatuto (artículo 47 y Disposición Transitoria Segunda).

A su vez, la Ley 1/1983, de 13 de diciembre, de Gobierno y Administración de la Comunidad de Madrid, que dedica al «Boletín Oficial de la Comunidad de Madrid» el Capítulo VII de su Título IV (artículos 82 a 85), establece que el «Boletín Oficial de la Comunidad de Madrid» será medio oficial de publicación de las disposiciones y actos de los órganos de la Comunidad.

Por su parte, el «Organismo Autónomo Imprenta de la Comunidad de Madrid» fue creado mediante la Ley 10/1985, de 12 de diciembre, con carácter comercial e industrial. A este Organismo Autónomo se le atribuyó la función de confección e impresión del «Boletín Oficial de la Comunidad de Madrid». Asimismo, se le encomendaron, entre otras, las funciones de realización, para la Asamblea de Madrid y la Administración Autonómica, de los trabajos de confección, composición, fotomecánica, montaje, impresión y encuadernación de todo tipo de publicaciones de edición periódica o singular; función que podía ampliarse a los organismos públicos ajenos a la Comunidad de Madrid que lo solicitasen, previa aprobación de su ejecución.

Con la finalidad de agilizar la gestión y mejorar la prestación del servicio público, y siguiendo el modelo de gestión del «Boletín Oficial del Estado», la Ley 28/ 1997, de 26 de diciembre, creó el «Organismo Autónomo Boletín Oficial de la Comunidad de Madrid», de carácter mercantil, con el objetivo de aglutinar las funciones que hasta la fecha se venían desarrollando por el «Boletín Oficial de la Comunidad de Madrid» y el «Organismo Autónomo Imprenta de la Comunidad de Madrid».

El Decreto 229/2023 de 6 de septiembre, del Consejo de Gobierno, por el que se establece la estructura orgánica de la Consejería de Presidencia, Justicia y Administración Local, adscribe, en su disposición adicional primera, el Organismo Autónomo Mercantil Boletín Oficial de la Comunidad de Madrid a la Consejería de Presidencia, Justicia y Administración Local.

Actualmente, el «Boletín Oficial de la Comunidad de Madrid» se constituye como uno de los Diarios Oficiales en importancia, después del «Boletín Oficial del Estado». La gestión y el volumen del «Boletín Oficial de la Comunidad de Madrid» ha tenido una constante evolución, ajustada a la demanda tanto de la Administración Autonómica, como de Administraciones externas

---

**MEMORIA DE PROGRAMA**

---

(Administración del Estado y Entidades Locales). Es de destacar la minoración del número de anuncios a publicar, debido a la modificación de la Ley de Contratos, que ha suprimido la obligatoriedad de publicar anuncios relativos a los procedimientos de contratación en el Boletín Oficial de la Comunidad de Madrid, y a la creación del Tablón Edictal de Justicia en el Boletín Oficial del Estado, ello supone que prácticamente todos los anuncios de la Administración de Justicia ya no se publican en el Boletín Oficial de la Comunidad de Madrid.

Dentro de su ámbito competencial, los objetivos del Organismo Autónomo Boletín Oficial de la Comunidad de Madrid, para el ejercicio 2026, se concretan en los siguientes:

1º. Edición y publicación de páginas oficiales, emanadas de las distintas Administraciones, con una extensión de unas 81.000 páginas editadas.

2º. Edición y publicación de anuncios oficiales emanados de las distintas Administraciones; se estiman en unos 21.000 el número de anuncios a publicar.

3º. Realización de trabajos de composición, fotomecánica, montaje, impresión y encuadernación de toda clase de publicaciones de edición periódica y singular. Suministro de toda clase de papel impreso y manipulado y los derivados de cualquier otra actividad de edición y distribución de publicaciones que demanden las Consejerías de la Comunidad de Madrid y sus organismos autónomos adscritos. Se espera, durante 2026, un volumen de trabajos de 4.200 órdenes.

4º. Coordinación de la política editorial de la Comunidad de Madrid, colaborando en la venta de publicaciones oficiales, por las que se espera obtener unas 90 ediciones por ventas en librería.



## PRESUPUESTOS GENERALES DE LA COMUNIDAD DE MADRID 2026

**SECCIÓN :** 11 PRESIDENCIA, JUSTICIA Y ADMINISTRACIÓN LOCAL  
**PROGRAMA :** 921R BOLETÍN OFICIAL DE LA COMUNIDAD DE MADRID  
**CENTRO GESTOR :** 112050000 BOLETÍN OFICIAL DE LA COMUNIDAD DE MADRID

ACTIVIDADES
<ul style="list-style-type: none"><li>- Coordinación e Inserción de anuncios en el Diario Oficial de la Comunidad de Madrid.</li><li>- Venta de títulos de publicaciones oficiales.</li><li>- Gestión de encargos de trabajos de artes gráficas y gestión comercial y administrativa derivada.</li></ul>



## PRESUPUESTOS GENERALES DE LA COMUNIDAD DE MADRID 2026

SECCIÓN : 11 PRESIDENCIA, JUSTICIA Y ADMINISTRACIÓN LOCAL  
PROGRAMA : 921R BOLETÍN OFICIAL DE LA COMUNIDAD DE MADRID  
CENTRO GESTOR : 112050000 BOLETÍN OFICIAL DE LA COMUNIDAD DE MADRID

### OBJETIVOS/INDICADORES

#### 1 EDICIÓN Y PUBLICACIÓN PÁGINAS DIARIO OFICIAL

INDICADORES		
DENOMINACIÓN	UNIDAD DE MEDIDA	PREVISIÓN 2026
EDICIÓN Y PUBLICACIÓN PÁGINAS DIARIO OFICIAL	PÁGINAS	81.000

#### 2 EDICIÓN Y PUBLICACIÓN DE ANUNCIOS OFICIALES

INDICADORES		
DENOMINACIÓN	UNIDAD DE MEDIDA	PREVISIÓN 2026
EDICIÓN Y PUBLICACIÓN DE ANUNCIOS OFICIALES	UNIDADES	21.000

#### 3 GESTIÓN DE ENCARGOS DE TRABAJOS DE ARTES GRÁFICAS

INDICADORES		
DENOMINACIÓN	UNIDAD DE MEDIDA	PREVISIÓN 2026
GESTIÓN DE ENCARGOS DE TRABAJOS DE ARTES GRÁFICAS	UNIDADES	4.200

#### 4 COORDINACIÓN DE LA POLÍTICA EDITORIAL DE LA COMUNIDAD DE MADRID

INDICADORES		
DENOMINACIÓN	UNIDAD DE MEDIDA	PREVISIÓN 2026
COORDINACIÓN DE LA POLÍTICA EDITORIAL DE LA COMUNIDAD DE MADRID	EDICIONES	90



**PRESUPUESTOS GENERALES DE LA COMUNIDAD DE MADRID 2026**  
**ESTADO DE GASTOS**

**SECCIÓN :** 11 PRESIDENCIA, JUSTICIA Y ADMINISTRACIÓN LOCAL  
**PROGRAMA :** 921R BOLETÍN OFICIAL DE LA COMUNIDAD DE MADRID

( Euros )				
ORGÁNICA	ECONÓMICA	DENOMINACIÓN	CRÉDITO	TOTAL
11205		<b>BOLETÍN OFICIAL DE LA COMUNIDAD DE MADRID</b>		
	10	ALTOS CARGOS	84.977	
	12	FUNCIONARIOS	2.385.000	
	13	LABORALES	2.245.998	
	131	LABORAL EVENTUAL	8.340	
	16	CUOTAS, PRESTACIONES Y GASTOS SOCIALES A CARGO DEL EMPLEADOR	49.723	
	160	CUOTAS SOCIALES	1.148.823	
	18	AJUSTES TÉCNICOS, CRECIMIENTO DE PLANTILLA, FUNCIONES Y SERVICIOS TRANSFERIDOS	16.016	
	<b>1</b>	<b>GASTOS DE PERSONAL</b>		<b>5.938.877</b>
	20	ARRENDAMIENTOS Y CÁNONES	60.000	
	20200	ARRENDAMIENTO EDIFICIOS Y OTRAS CONSTRUCCIONES	101.947	
	21	REPARACIÓN, MANTENIMIENTO Y CONSERVACIÓN	384.626	
	22	MATERIAL, SUMINISTROS Y OTROS	520.914	
	23	INDEMNIZACIONES POR RAZÓN DE SERVICIO	900	
	<b>2</b>	<b>GASTOS CORRIENTES EN BIENES Y SERVICIOS</b>		<b>1.068.387</b>
	62	INVERSIONES NUEVAS ASOCIADAS AL FUNCIONAMIENTO OPERATIVO DE LOS SERVICIOS	45.000	
	63	INVERSIONES DE REPOSICIÓN ASOCIADAS AL FUNCIONAMIENTO OPERATIVO DE LOS SERVICIOS	2.244.240	
	64	INVERSIONES EN INMOVILIZADO INMATERIAL	250.000	
	<b>6</b>	<b>INVERSIONES REALES</b>		<b>2.539.240</b>
	83	CONCESIÓN PRÉSTAMOS FUERA DEL SECTOR PÚBLICO	15.257	
	<b>8</b>	<b>ACTIVOS FINANCIEROS</b>		<b>15.257</b>
		<b>TOTAL 11205</b>		<b>9.561.761</b>
		<b>TOTAL 921R</b>		<b>9.561.761</b>



PRESUPUESTOS GENERALES DE LA COMUNIDAD DE MADRID 2026  
ESTADO DE GASTOS POR ORGÁNICA

SECCIÓN : 11 PRESIDENCIA, JUSTICIA Y ADMINISTRACIÓN LOCAL  
SERVICIO : 11205 BOLETÍN OFICIAL DE LA COMUNIDAD DE MADRID

PROGRAMA	ECONÓMICA	DENOMINACIÓN	CRÉDITO	TOTAL
921R		<b>BOLETÍN OFICIAL DE LA COMUNIDAD DE MADRID</b>		
	10000	RETRIBUCIONES BÁSICAS ALTOS CARGOS	84.977	
	12000	SUELDOS DEL SUBGRUPO A1	176.465	
	12001	SUELDOS DEL SUBGRUPO A2	170.693	
	12002	SUELDOS DEL SUBGRUPO C1	297.115	
	12003	SUELDOS DEL SUBGRUPO C2	171.254	
	12004	SUELDOS DEL PERSONAL DE AGRUPACIONES PROFESIONALES Y GRUPO E	9.233	
	12005	TRIENIOS	99.796	
	12009	COMPLEMENTO DE CARRERA PROFESIONAL	75.449	
	12100	COMPLEMENTO DESTINO	472.773	
	12101	COMPLEMENTO ESPECÍFICO	906.239	
	12103	OTROS COMPLEMENTOS	5.983	
	13000	RETRIBUCIONES BÁSICAS LABORAL FIJO	1.980.798	
	13001	OTRAS REMUNERACIONES LABORAL FIJO	77.484	
	13005	ANTIGÜEDAD PERSONAL LABORAL FIJO	140.260	
	13009	COMPLEMENTO DE CARRERA PROFESIONAL	47.456	
	13100	RETRIBUCIONES BÁSICAS LABORAL EVENTUAL	8.340	
	16000	CUOTAS SOCIALES	1.146.321	
	16001	CUOTAS SOCIALES PERSONAL INTERINO Y SUSTITUTO	2.502	
	16108	MEJORA INCAPACIDAD TEMPORAL	16.307	
	16201	OTRAS PRESTACIONES AL PERSONAL: ABONO TRANSPORTE	33.416	
	18003	HOMOLOGACIÓN OTRO PERSONAL	16.016	
	<b>1</b>	<b>GASTOS DE PERSONAL</b>		<b>5.938.877</b>
	20200	ARRENDAMIENTO EDIFICIOS Y OTRAS CONSTRUCCIONES	101.947	
	20500	ARRENDAMIENTO MOBILIARIO Y ENSERES	60.000	
	21200	REPARACIÓN Y CONSERVACIÓN DE EDIFICIOS Y OTRAS CONSTRUCCIONES	25.000	
	21300	REPARACIÓN Y CONSERVACIÓN DE MAQUINARIA, INSTALACIONES Y UTILLAJE	180.000	
	21500	REPARACIÓN Y CONSERVACIÓN MOBILIARIO Y ENSERES	3.500	
	21600	REPARACIÓN Y CONSERVACIÓN EQUIPOS PARA PROCESOS INFORMACIÓN	176.126	
	22000	MATERIAL DE OFICINA ORDINARIO	5.000	
	22004	MATERIAL INFORMÁTICO	8.000	
	22100	ENERGÍA ELÉCTRICA	90.000	
	22101	AGUA	8.000	
	22103	COMBUSTIBLE	15.000	
	22104	VESTUARIO	6.000	
	22109	OTROS SUMINISTROS	10.000	
	22201	SERVICIOS POSTALES Y TELEGRÁFICOS	10.000	
	22209	OTRAS COMUNICACIONES	17.216	
	22300	TRANSPORTE	74.698	
	22400	PRIMAS SEGUROS EDIFICIOS Y OTRAS CONSTRUCCIONES	17.000	

SECCIÓN : 11 PRESIDENCIA, JUSTICIA Y ADMINISTRACIÓN LOCAL  
SERVICIO : 11205 BOLETÍN OFICIAL DE LA COMUNIDAD DE MADRID

PROGRAMA	ECONÓMICA	DENOMINACIÓN	CRÉDITO	TOTAL
	22500	TRIBUTOS LOCALES	50.000	
	22605	GASTOS DE COMUNIDAD	23.000	
	22609	OTROS GASTOS	2.000	
	22700	TRABAJOS REALIZADOS POR OTRAS EMPRESAS: LIMPIEZA Y ASEO	155.000	
	22706	TRABAJOS REALIZADOS POR OTRAS EMPRESAS: ESTUDIOS Y TRABAJOS TÉCNICOS	15.000	
	22709	OTROS TRABAJOS CON EL EXTERIOR	15.000	
	23100	LOCOMOCIÓN Y TRASLADO DEL PERSONAL	900	
	<b>2</b>	<b>GASTOS CORRIENTES EN BIENES Y SERVICIOS</b>		<b>1.068.387</b>
	62301	INSTALACIONES DE CALEFACCIÓN Y CLIMATIZACIÓN	1.500	
	62303	INSTALACIONES Y EQUIPAMIENTO CONTRA INCENDIOS	2.500	
	62307	MAQUINARIA Y EQUIPO INDUSTRIAL	35.000	
	62500	MOBILIARIO	5.000	
	62600	EQUIPOS INFORMÁTICOS	1.000	
	63100	REPOSICIÓN O MEJORA DE EDIFICIOS	2.244.240	
	64001	ESTUDIOS DE NUEVAS APLICACIONES INFORMÁTICAS	250.000	
	<b>6</b>	<b>INVERSIONES REALES</b>		<b>2.539.240</b>
	83009	PRÉSTAMOS A CORTO PLAZO A PERSONAL DE LA COMUNIDAD DE MADRID	15.257	
	<b>8</b>	<b>ACTIVOS FINANCIEROS</b>		<b>15.257</b>
		<b>TOTAL 921R</b>		<b>9.561.761</b>
		<b>TOTAL 11205</b>		<b>9.561.761</b>
		<b>TOTAL 11</b>		<b>9.561.761</b>



PRESUPUESTOS GENERALES DE LA COMUNIDAD DE MADRID 2026  
RESUMEN POR CAPÍTULOS Y ORGÁNICA

SECCIÓN : 11 PRESIDENCIA, JUSTICIA Y ADMINISTRACIÓN LOCAL  
PROGRAMA : 921S DEFENSA JURÍDICA

( Euros )				
CAPÍTULO	SERVICIO 11.014			TOTAL
1 GASTOS DE PERSONAL	10.503.033			10.503.033
2 GASTOS CORRIENTES EN BIENES Y SERVICIOS	201.388			201.388
3 GASTOS FINANCIEROS				
4 TRANSFERENCIAS CORRIENTES				
5 FONDO DE CONTINGENCIA				
6 INVERSIONES REALES				
7 TRANSFERENCIAS DE CAPITAL				
8 ACTIVOS FINANCIEROS				
9 PASIVOS FINANCIEROS				
<b>TOTAL ORGÁNICA</b>	<b>10.704.421</b>			<b>10.704.421</b>



---

**MEMORIA DE PROGRAMA**

---

---

**PROGRAMA:**        **921S    DEFENSA JURÍDICA****Servicio:**        **11014   ABOGACÍA GENERAL**

---

La Abogacía General de la Comunidad de Madrid continuará en 2026 en el ejercicio de las funciones que tiene atribuidas, en el doble orden contencioso y consultivo, de conformidad con lo establecido en la Ley 3/1999, de 30 de marzo, de Ordenación de los Servicios Jurídicos de la Comunidad de Madrid, y el Reglamento aprobado por Decreto 105/2018, de 19 de junio.

La función contenciosa comprende las actuaciones de representación y defensa, ante toda clase de Tribunales, de la Comunidad de Madrid y de sus organismos autónomos, de cualesquiera otras entidades de Derecho público dependientes de ella, cuando su norma reguladora así lo establezca, así como, mediante convenio, de las empresas públicas de la Comunidad de Madrid constituidas como sociedades mercantiles, fundaciones participadas total o parcialmente por la Comunidad de Madrid, consorcios y cualesquiera otros entes públicos a que se refiere el artículo 2 de la Ley 3/1999. Asimismo, también mediante convenio, podrá englobar la representación y defensa en juicio de las entidades locales comprendidas dentro del territorio de la Comunidad de Madrid.

La coordinación y supervisión de tales actuaciones corresponde a la Subdirección General de lo Contencioso, Subdirección que se organiza en los siguientes servicios jurídicos: contencioso-administrativo, económico-administrativo, civil y penal, y asuntos contenciosos de personal.

La función consultiva comprende la elaboración de informes o dictámenes en los asuntos que enumera el artículo 4 de la Ley 3/1999, de 30 de marzo. Entre otros, anteproyectos de ley y proyectos de disposiciones reglamentarias, convenios y contratos que deban formalizarse por escrito, incluyendo los pliegos de cláusulas administrativas, estatutos de empresas públicas, consorcios y fundaciones, así como cualquier otro asunto respecto del cual las disposiciones vigentes exijan un informe jurídico con carácter preceptivo y los informes solicitados por el Gobierno, los Consejeros, Viceconsejeros, Secretarios Generales Técnicos o Directores Generales a que se refiere el apartado 3 del citado artículo 4. La función consultiva incluye igualmente el bastanteo de poderes para actuar ante la Administración de la Comunidad de Madrid y la participación de los letrados en mesas de contratación y otros órganos colegiados.

La coordinación y supervisión de las funciones consultivas atribuidas a la Abogacía General de la Comunidad de Madrid, así como de los servicios jurídicos ubicados en las distintas Consejerías, corresponde a la Subdirección General de lo Consultivo.

Mediante la suscripción de los oportunos convenios, que determinarán la compensación económica a abonar a la Comunidad de Madrid, la Abogacía General asume igualmente el ejercicio de funciones consultivas en relación a empresas públicas de la Comunidad de Madrid constituidas como sociedades mercantiles, fundaciones participadas total o parcialmente por la Comunidad de Madrid, consorcios y otros entes públicos a que se refiere el artículo 2 de la Ley 3/1999. Asimismo, también mediante convenio, podrá asumir el asesoramiento jurídico de las entidades locales comprendidas dentro del territorio de la Comunidad de Madrid.

La gestión de los convenios de asistencia jurídica y la supervisión de las actuaciones derivadas de los mismos corresponde a la Subdirección General de Asistencia Jurídica Convencional, Asuntos

---

---

*Programa: 921S*  
*Servicio: 11014*

---

---

***MEMORIA DE PROGRAMA***

---

---

Constitucionales y Estudios. A esta Subdirección General competen igualmente las funciones de representación y defensa de la Comunidad de Madrid ante el Tribunal Constitucional, la organización de actividades formativas, de conocimiento y difusión, y, en virtud de la Instrucción 2/2021 de la Abogacía General de la Comunidad de Madrid, la asistencia al titular de la Abogacía General en materia de gestión económico-financiera, presupuestaria y de régimen interior, así como en la gestión del personal incardinado en la relación de puestos de trabajo de la Abogacía General de la Comunidad de Madrid.



## PRESUPUESTOS GENERALES DE LA COMUNIDAD DE MADRID 2026

**SECCIÓN :** 11 PRESIDENCIA, JUSTICIA Y ADMINISTRACIÓN LOCAL

**PROGRAMA :** 921S DEFENSA JURÍDICA

**CENTRO GESTOR :** 110140000 ABOGACÍA GENERAL

### ACTIVIDADES

- Representación y defensa en juicio de la Comunidad de Madrid y de sus Organismos Autónomos, así como de las entidades de derecho público dependientes de ella cuando su norma reguladora así lo establezca, y, mediante convenio, de otros entes públicos de la Comunidad de Madrid y de entidades locales comprendidas en su territorio.
- Asesoramiento jurídico a la Comunidad de Madrid y sus Organismos Autónomos, así como a las entidades de derecho público dependientes de ella cuando su norma reguladora así lo establezca, y, mediante convenio, a otros entes públicos de la Comunidad de Madrid y entidades locales comprendidas en su territorio.
- Bastanteo de poderes para actuar, presentados por particulares ante la Administración de la Comunidad de Madrid.
- Asistencia a mesas, juntas y comisiones de contratación o selección, así como cualquier otra actividad en la que se pueda plantear la utilidad de asesoramiento legal.
- Dirección de la actuación de los Letrados adscritos a la Abogacía General de la Comunidad de Madrid de todas las Consejerías, impartiendo instrucciones y resolviendo consultas.
- Emisión de informe jurídico en cualquier asunto en que las disposiciones vigentes lo exijan con carácter preceptivo.
- Funciones estadísticas, de seguimiento de los procedimientos en que es parte la Comunidad de Madrid.
- Asistencia a órganos colegiados, tales como el Jurado Territorial de Expropiación, la Junta Consultiva de Contratación Administrativa, la Junta Superior de Hacienda, la Comisión de Tutela del Menor, entre otras.



PRESUPUESTOS GENERALES DE LA COMUNIDAD DE MADRID 2026

SECCIÓN : 11 PRESIDENCIA, JUSTICIA Y ADMINISTRACIÓN LOCAL

PROGRAMA : 921S DEFENSA JURÍDICA

CENTRO GESTOR : 110140000 ABOGACÍA GENERAL

OBJETIVOS/INDICADORES

1 REPRESENTACIÓN Y DEFENSA EN JUICIO

INDICADORES		
DENOMINACIÓN	UNIDAD DE MEDIDA	PREVISIÓN 2026
PROCEDIMIENTOS INICIADOS EN EL EJERCICIO	PROCEDIMIENTOS JUDICIALES INICIADOS	13.000

2 INFORMES Y DICTÁMENES

INDICADORES		
DENOMINACIÓN	UNIDAD DE MEDIDA	PREVISIÓN 2026
INFORMES Y DICTÁMENES EMITIDOS	UNIDADES	4.300

3 MESAS DE CONTRATACIÓN Y BASTANTEOS

INDICADORES		
DENOMINACIÓN	UNIDAD DE MEDIDA	PREVISIÓN 2026
PARTICIPACIÓN EN MESAS DE CONTRATACIÓN Y BASTANTEO DE PODERES	UNIDADES	4.200



PRESUPUESTOS GENERALES DE LA COMUNIDAD DE MADRID 2026  
ESTADO DE GASTOS

SECCIÓN : 11 PRESIDENCIA, JUSTICIA Y ADMINISTRACIÓN LOCAL  
PROGRAMA : 921S DEFENSA JURÍDICA

( Euros )				
ORGÁNICA	ECONÓMICA	DENOMINACIÓN	CRÉDITO	TOTAL
11014		<b>ABOGACÍA GENERAL</b>		
	10	ALTOS CARGOS	87.138	
	12	FUNCIONARIOS	9.207.454	
	13	LABORALES	2.723	
	160	CUOTAS SOCIALES	1.205.718	
	<b>1</b>	<b>GASTOS DE PERSONAL</b>		<b>10.503.033</b>
	22	MATERIAL, SUMINISTROS Y OTROS	96.760	
	22602	DIVULGACIÓN Y PUBLICACIONES	40.662	
	23	INDEMNIZACIONES POR RAZÓN DE SERVICIO	2.000	
	28	PROMOCIÓN	61.966	
	<b>2</b>	<b>GASTOS CORRIENTES EN BIENES Y SERVICIOS</b>		<b>201.388</b>
		<b>TOTAL 11014</b>		<b>10.704.421</b>
		<b>TOTAL 921S</b>		<b>10.704.421</b>



**PRESUPUESTOS GENERALES DE LA COMUNIDAD DE MADRID 2026**  
**ESTADO DE GASTOS POR ORGÁNICA**

**SECCIÓN : 11 PRESIDENCIA, JUSTICIA Y ADMINISTRACIÓN LOCAL**

**SERVICIO : 11014 ABOGACÍA GENERAL**

PROGRAMA	ECONÓMICA	DENOMINACIÓN	CRÉDITO	TOTAL
<b>921S</b>		<b>DEFENSA JURÍDICA</b>		
	10000	RETRIBUCIONES BÁSICAS ALTOS CARGOS	87.138	
	12000	SUELDOS DEL SUBGRUPO A1	1.641.122	
	12001	SUELDOS DEL SUBGRUPO A2	310.349	
	12002	SUELDOS DEL SUBGRUPO C1	95.078	
	12003	SUELDOS DEL SUBGRUPO C2	80.591	
	12005	TRIENIOS	342.334	
	12009	COMPLEMENTO DE CARRERA PROFESIONAL	102.655	
	12100	COMPLEMENTO DESTINO	1.688.520	
	12101	COMPLEMENTO ESPECÍFICO	4.946.805	
	13009	COMPLEMENTO DE CARRERA PROFESIONAL	2.723	
	16000	CUOTAS SOCIALES	1.205.718	
	<b>1</b>	<b>GASTOS DE PERSONAL</b>		<b>10.503.033</b>
	22000	MATERIAL DE OFICINA ORDINARIO	8.172	
	22003	LIBROS Y OTRAS PUBLICACIONES	48.000	
	22004	MATERIAL INFORMÁTICO	3.675	
	22104	VESTUARIO	5.000	
	22209	OTRAS COMUNICACIONES	26.037	
	22602	DIVULGACIÓN Y PUBLICACIONES	40.662	
	22603	JURÍDICOS Y CONTENCIOSOS	2.316	
	22609	OTROS GASTOS	2.560	
	22709	OTROS TRABAJOS CON EL EXTERIOR	1.000	
	23001	DIETAS PERSONAL	1.000	
	23100	LOCOMOCIÓN Y TRASLADO DEL PERSONAL	1.000	
	28001	PROMOCIÓN ECONÓMICA, CULTURAL Y EDUCATIVA	61.966	
	<b>2</b>	<b>GASTOS CORRIENTES EN BIENES Y SERVICIOS</b>		<b>201.388</b>
		<b>TOTAL 921S</b>		<b>10.704.421</b>
		<b>TOTAL 11014</b>		<b>10.704.421</b>
		<b>TOTAL 11</b>		<b>10.704.421</b>



PRESUPUESTOS GENERALES DE LA COMUNIDAD DE MADRID 2026  
RESUMEN POR CAPÍTULOS Y ORGÁNICA

SECCIÓN : 11 PRESIDENCIA, JUSTICIA Y ADMINISTRACIÓN LOCAL  
PROGRAMA : 921T ATENCION AL CIUDADANO Y TRANSPARENCIA

( Euros )				
CAPÍTULO	SERVICIO 11.015			TOTAL
1 GASTOS DE PERSONAL	3.835.331			3.835.331
2 GASTOS CORRIENTES EN BIENES Y SERVICIOS	9.325.126			9.325.126
3 GASTOS FINANCIEROS				
4 TRANSFERENCIAS CORRIENTES				
5 FONDO DE CONTINGENCIA				
6 INVERSIONES REALES	2.335.575			2.335.575
7 TRANSFERENCIAS DE CAPITAL				
8 ACTIVOS FINANCIEROS				
9 PASIVOS FINANCIEROS				
<b>TOTAL ORGÁNICA</b>	<b>15.496.032</b>			<b>15.496.032</b>

## **MEMORIA DE PROGRAMA**

---

**PROGRAMA:**        **921T    ATENCION AL CIUDADANO Y TRANSPARENCIA**

**Servicio:**        **11015   D.G. DE ATENCIÓN AL CIUDADANO Y TRANSPARENCIA**

---

Los objetivos fundamentales del programa se enmarcan en el desarrollo de las políticas de atención al ciudadano, transparencia, gobierno abierto, participación ciudadana, así como en materia de calidad de los servicios públicos y elaboración de estudios e investigaciones, necesarios para el adecuado enfoque de las políticas públicas de la región. Para ello, la Dirección General de Atención al Ciudadano y Transparencia estructura su actuación en torno a las siguientes líneas estratégicas:

**1.        Transparencia, gobierno abierto y participación.**

La Dirección General de Atención al Ciudadano y Transparencia impulsará, coordinará y llevará a cabo un seguimiento del cumplimiento de las competencias en materia de transparencia, gobierno abierto y participación en la Comunidad de Madrid. A este respecto, se fomentará la publicación y actualización de contenidos en el Portal de Transparencia.

Además, se impulsará el derecho a entender de la ciudadanía, facilitando la accesibilidad y comprensión de la información que se ofrece en el Portal de Transparencia, con la publicación de infografías interactivas, y cumpliendo con el compromiso de la claridad en la comunicación y el lenguaje. En línea con este objetivo, se continuarán adaptando documentos de interés al método de 'lectura fácil', con el fin de mejorar la accesibilidad cognitiva de las personas con dificultades de comprensión lectora.

Asimismo, se proseguirá con la labor de seguimiento y control de la adecuada tramitación de las solicitudes de acceso a la información pública y se continuará ofreciendo información actualizada relativa a la gestión del procedimiento de acceso y al Registro de solicitudes de acceso a la información y reclamaciones.

En materia de participación, se ofrecerá información sobre los procesos participativos de proyectos normativos y políticas públicas, posibilitando la participación de los ciudadanos en su diseño y elaboración, y se colaborará con otras Administraciones públicas, participando en órganos y foros en materia de transparencia, gobierno abierto y participación.

En el marco del buen gobierno, se continuará con la gestión y coordinación del canal interno de información (Canal del Informante) para dar un tratamiento óptimo a las informaciones sobre posibles infracciones en el ámbito de la Comunidad de Madrid.

**2.        Servicios de información y atención al ciudadano.**

Los Servicios de Información y Atención al Ciudadano se estructuran principalmente mediante dos modalidades de contacto: la atención presencial a través de la Red de Oficinas de la Comunidad de Madrid y la plataforma omnicanal conocida como Servicio 012.

La atención presencial se brinda a través de la extensa Red de Oficinas de la Comunidad de Madrid, lo que permite a los ciudadanos acudir personalmente para recibir asistencia, realizar trámites o hacer consultas de manera directa y cercana.



---

---

## MEMORIA DE PROGRAMA

---

---

Por otro lado, el Servicio 012 es una plataforma omnicanal que ofrece diversas opciones para que los ciudadanos puedan comunicarse de forma ágil, accesible y eficiente. A través del Servicio 012, las personas pueden acceder a la atención vía telefónica, por canales digitales como WhatsApp, Chat, videollamada, correo electrónico, ofreciendo así una amplia gama de canales de acceso para satisfacer las necesidades y preferencias de los ciudadanos.

Con esta combinación de atención presencial y plataforma omnicanal, los Servicios de Información y Atención al Ciudadano de la Comunidad de Madrid se esfuerzan por proporcionar una asistencia integral y accesible a todos los ciudadanos, facilitando su interacción con la Administración y mejorando su experiencia ciudadana en la obtención de información y servicios públicos.

### 2.1 Servicio 012.

El Servicio 012 de Información y Atención al ciudadano se constituye como un servicio omnicanal que acerca la Administración de la Comunidad de Madrid a los ciudadanos y les facilita las relaciones con la misma, prestándoles servicios de muy diversa índole: de carácter general, especializado o personalizado.

En el escenario de constante desarrollo y progresión del Servicio 012, se hace preciso acometer las debidas mejoras en el mismo, tanto tecnológicas como de organización operativa que permitan garantizar, en todo momento, una atención óptima y de máxima calidad para todos los ciudadanos y atender su demanda cada vez más numerosa y de mayor cualificación en el contenido de consultas que se realizan, sin menoscabo alguno de los niveles de atención y con los mínimos tiempos de espera en recibir la información y asistencia que precise la ciudadanía en cada momento.

El Servicio 012 cuenta con atención psicológica especializada que se presta las 24 horas, los 365 días del año, como 012 A Tu Lado, dirigido a personas que se encuentran en situación de soledad no deseada, sufren angustia, ansiedad, depresión o acoso, o tienen problemas con las adicciones; 012 Apoyo a la Maternidad dirigido a mujeres embarazadas o madres y 012 Mujer, dirigido a mujeres que puedan ser víctimas de violencia y 012 contra las Drogas, primera atención y apoyo emocional a personas con problemas de adicción, ofreciendo también información y orientación sobre los recursos y los servicios disponibles.

### 2.2 Red de Oficinas de la Comunidad de Madrid.

La Comunidad de Madrid cuenta con una amplia Red de Oficinas distribuidas por todo el territorio de la región en las que puede informar y orientar acerca de los procedimientos, trámites, requisitos y documentación necesarios para formular solicitudes y acceder a los servicios públicos.

La Dirección de Atención al Ciudadano y Transparencia promueve la accesibilidad universal a la Red de Oficinas. Se está reforzando la atención presencial dirigida a personas mayores y personas con discapacidad, potenciando vías de acceso prioritarias para estos colectivos y se están desarrollando actuaciones dirigidas a la formación de los empleados públicos para mejorar la experiencia ciudadana.

---

**MEMORIA DE PROGRAMA**

---

Asimismo, se considera fundamental la ampliación de la cartera de servicios para asistencia, orientación y ayuda a la tramitación que se ofrecen en la Red de Oficinas de la Comunidad de Madrid, evitando desplazamientos y mejorando la experiencia ciudadana.

Se presta un servicio de Oficina Móvil de Atención al Ciudadano que proporciona una atención integral a los vecinos de los municipios, especialmente los de menor población, prestando servicios de información y atención sobre las gestiones y servicios de la Comunidad de Madrid de su interés, sin tener que personarse en las oficinas presenciales de otros municipios alejados de su específico ámbito territorial. Además, en colaboración con la Federación de Municipios de Madrid (FMM), se están realizando diferentes iniciativas para impulsar la atención al ciudadano en las entidades locales de la región.

Por último, se coordina y gestiona el sistema de sugerencias, agradecimientos y quejas formuladas por los ciudadanos en relación con los distintos servicios prestados por la Comunidad de Madrid. Del mismo modo, se realizará el estudio y valoración tanto de los escritos presentados por los ciudadanos, como de las respuestas de las distintas unidades, a fin de calibrar la adecuación de las mismas a los criterios de calidad establecidos en materia de atención al ciudadano.

3 Experiencia ciudadana, calidad de los servicios públicos y elaboración de estudios e investigaciones.

Estas actuaciones tienen un enfoque amplio y horizontal, para toda la organización, y persiguen extender la cultura de la calidad y la evaluación de los servicios públicos en el ámbito administrativo de la Comunidad de Madrid. Para ello, conocer los intereses, inquietudes y preocupaciones de la sociedad en su conjunto resulta esencial, a la vez que refuerza el contenido de las políticas públicas que vayan a desarrollarse en la Comunidad de Madrid.

En virtud de las competencias de este centro directivo se ejecutarán, al menos, las siguientes acciones:

- Preparación de informes de los procedimientos administrativos e impresos normalizados.
- Elaboración de estudios, informes, proyectos y propuestas de mejora y modernización de los servicios públicos.
- Realización de estudios e investigaciones de carácter sociológico, estadístico y demoscópico que mejoren el diseño de las políticas públicas.
- Seguimiento, evaluación y publicación de los resultados de los compromisos de calidad establecidos en las cartas de servicio vigentes.



## PRESUPUESTOS GENERALES DE LA COMUNIDAD DE MADRID 2026

**SECCIÓN :** 11 PRESIDENCIA, JUSTICIA Y ADMINISTRACIÓN LOCAL  
**PROGRAMA :** 921T ATENCION AL CIUDADANO Y TRANSPARENCIA  
**CENTRO GESTOR :** 110150000 D.G. DE ATENCIÓN AL CIUDADANO Y TRANSPARENCIA

### ACTIVIDADES

- Coordinación, impulso y seguimiento de las actuaciones de Transparencia, Buen Gobierno y Gobierno Abierto, promoviendo e impulsando iniciativas que fomenten el acceso a la información pública, la rendición de cuentas y la participación ciudadana.
- Impulso de la atención e Información al ciudadano a través del servicio 012 de la Comunidad de Madrid, promocionando la omnicanalidad e incorporando nuevas tecnologías y actuaciones que faciliten un nuevo escenario de relación digital de los ciudadanos con su Administración.
- Implantación de oficinas conjuntas en municipios de la región, a fin de acercar la información y trámites de la Comunidad de Madrid a sus vecinos, incluidas las oficinas móviles.
- Promoción de la accesibilidad universal en servicios de información y atención al ciudadano.
- Emisión de informes preceptivos en todas las materias que le atribuye la normativa sectorial.
- Realización de estudios de evaluación para conocer el grado de satisfacción de los ciudadanos con la atención recibida y con la calidad de los diferentes servicios públicos que presta la Comunidad de Madrid.
- Elaboración de estudios e investigaciones de carácter sociológico, estadístico y demoscópico que mejoren el diseño de las políticas públicas de la región.
- Promoción de la comunicación clara y de la metodología "Lectura fácil".



PRESUPUESTOS GENERALES DE LA COMUNIDAD DE MADRID 2026

SECCIÓN : 11 PRESIDENCIA, JUSTICIA Y ADMINISTRACIÓN LOCAL  
PROGRAMA : 921T ATENCION AL CIUDADANO Y TRANSPARENCIA  
CENTRO GESTOR : 110150000 D.G. DE ATENCIÓN AL CIUDADANO Y TRANSPARENCIA

OBJETIVOS/INDICADORES

1 TRANSPARENCIA, GOBIERNO ABIERTO Y PARTICIPACIÓN

INDICADORES		
DENOMINACIÓN	UNIDAD DE MEDIDA	PREVISIÓN 2026
ACCIONES ESTRATÉGICAS TRANSPARENCIA Y GOBIERNO ABIERTO	ACCIONES	4
ACCIONES ESTRATÉGICAS PARTICIPACIÓN	ACCIONES	2

2 SERVICIOS DE INFORMACIÓN Y ATENCIÓN AL CIUDADANO

INDICADORES		
DENOMINACIÓN	UNIDAD DE MEDIDA	PREVISIÓN 2026
ATENCIÓN OMNICANAL 012	SERVICIOS REALIZADOS	2.000.000
PLATAFORMA 012: NUEVAS INTEGRACIONES Y FUNCIONALIDADES	UNIDADES	5
NUEVOS SERVICIOS ATENCIÓN AL CIUDADANO	SERVICIOS REALIZADOS	3
ATENCIÓN PRESENCIAL	SERVICIOS REALIZADOS	100.000
SUGERENCIAS, QUEJAS Y AGRADECIMIENTOS	EXPEDIENTES	16.000

3 EXPERIENCIA CIUDADANA, CALIDAD DE LOS SERVICIOS PÚBLICOS Y ELABORACIÓN DE ESTUDIOS E INVESTIGACIONES

INDICADORES		
DENOMINACIÓN	UNIDAD DE MEDIDA	PREVISIÓN 2026
INFORMES PRECEPTIVOS SOBRE PROCEDIMIENTOS Y CARTAS DE SERVICIOS	INFORMES	400
ESTUDIOS DE EVALUACIÓN Y SATISFACCIÓN SOBRE LOS SERVICIOS PÚBLICOS	ESTUDIOS	5
ESTUDIOS E INVESTIGACIONES SOCIOLÓGICOS Y DEMOSCÓPICOS	ESTUDIOS	3



**PRESUPUESTOS GENERALES DE LA COMUNIDAD DE MADRID 2026**  
**ESTADO DE GASTOS**

**SECCIÓN :** 11 PRESIDENCIA, JUSTICIA Y ADMINISTRACIÓN LOCAL  
**PROGRAMA :** 921T ATENCION AL CIUDADANO Y TRANSPARENCIA

( Euros )				
ORGÁNICA	ECONÓMICA	DENOMINACIÓN	CRÉDITO	TOTAL
11015		<b>D.G. DE ATENCIÓN AL CIUDADANO Y TRANSPARENCIA</b>		
	10	ALTOS CARGOS	84.977	
	12	FUNCIONARIOS	3.007.315	
	13	LABORALES	115.868	
	160	CUOTAS SOCIALES	627.171	
	<b>1</b>	<b>GASTOS DE PERSONAL</b>		<b>3.835.331</b>
	22	MATERIAL, SUMINISTROS Y OTROS	8.922.126	
	22602	DIVULGACIÓN Y PUBLICACIONES	3.000	
	28	PROMOCIÓN	400.000	
	<b>2</b>	<b>GASTOS CORRIENTES EN BIENES Y SERVICIOS</b>		<b>9.325.126</b>
	62	INVERSIONES NUEVAS ASOCIADAS AL FUNCIONAMIENTO OPERATIVO DE LOS SERVICIOS	20.000	
	64	INVERSIONES EN INMOVILIZADO INMATERIAL	2.315.575	
	<b>6</b>	<b>INVERSIONES REALES</b>		<b>2.335.575</b>
		<b>TOTAL 11015</b>		<b>15.496.032</b>
		<b>TOTAL 921T</b>		<b>15.496.032</b>



**PRESUPUESTOS GENERALES DE LA COMUNIDAD DE MADRID 2026**  
**ESTADO DE GASTOS POR ORGÁNICA**

**SECCIÓN :** 11 PRESIDENCIA, JUSTICIA Y ADMINISTRACIÓN LOCAL  
**SERVICIO :** 11015 D.G. DE ATENCIÓN AL CIUDADANO Y TRANSPARENCIA

PROGRAMA	ECONÓMICA	DENOMINACIÓN	CRÉDITO	TOTAL
921T		<b>ATENCION AL CIUDADANO Y TRANSPARENCIA</b>		
	10000	RETRIBUCIONES BÁSICAS ALTOS CARGOS	84.977	
	12000	SUELDOS DEL SUBGRUPO A1	458.809	
	12001	SUELDOS DEL SUBGRUPO A2	124.141	
	12002	SUELDOS DEL SUBGRUPO C1	154.501	
	12003	SUELDOS DEL SUBGRUPO C2	141.033	
	12005	TRIENIOS	123.904	
	12009	COMPLEMENTO DE CARRERA PROFESIONAL	109.027	
	12100	COMPLEMENTO DESTINO	566.813	
	12101	COMPLEMENTO ESPECÍFICO	1.299.976	
	12103	OTROS COMPLEMENTOS	29.111	
	13000	RETRIBUCIONES BÁSICAS LABORAL FIJO	97.323	
	13005	ANTIGÜEDAD PERSONAL LABORAL FIJO	14.519	
	13009	COMPLEMENTO DE CARRERA PROFESIONAL	4.026	
	16000	CUOTAS SOCIALES	627.171	
	<b>1</b>	<b>GASTOS DE PERSONAL</b>		<b>3.835.331</b>
	22300	TRANSPORTE	2.241.945	
	22602	DIVULGACIÓN Y PUBLICACIONES	3.000	
	22709	OTROS TRABAJOS CON EL EXTERIOR	6.570.181	
	22802	CONVENIOS CON INSTITUCIONES SIN FINES DE LUCRO	110.000	
	28001	PROMOCIÓN ECONÓMICA, CULTURAL Y EDUCATIVA	400.000	
	<b>2</b>	<b>GASTOS CORRIENTES EN BIENES Y SERVICIOS</b>		<b>9.325.126</b>
	62802	SEÑALIZACIÓN	20.000	
	64001	ESTUDIOS DE NUEVAS APLICACIONES INFORMÁTICAS	2.315.575	
	<b>6</b>	<b>INVERSIONES REALES</b>		<b>2.335.575</b>
		<b>TOTAL 921T</b>		<b>15.496.032</b>
		<b>TOTAL 11015</b>		<b>15.496.032</b>
		<b>TOTAL 11</b>		<b>15.496.032</b>



PRESUPUESTOS GENERALES DE LA COMUNIDAD DE MADRID 2026  
RESUMEN POR CAPÍTULOS Y ORGÁNICA

SECCIÓN : 11 PRESIDENCIA, JUSTICIA Y ADMINISTRACIÓN LOCAL  
PROGRAMA : 921U ASUNTOS EUROPEOS

( Euros )				
CAPÍTULO	SERVICIO 11.018			TOTAL
1 GASTOS DE PERSONAL	2.667.875			2.667.875
2 GASTOS CORRIENTES EN BIENES Y SERVICIOS	854.045			854.045
3 GASTOS FINANCIEROS				
4 TRANSFERENCIAS CORRIENTES	218.000			218.000
5 FONDO DE CONTINGENCIA				
6 INVERSIONES REALES	15.000			15.000
7 TRANSFERENCIAS DE CAPITAL				
8 ACTIVOS FINANCIEROS				
9 PASIVOS FINANCIEROS				
<b>TOTAL ORGÁNICA</b>	<b>3.754.920</b>			<b>3.754.920</b>

## **MEMORIA DE PROGRAMA**

---

**PROGRAMA:**        **921U    ASUNTOS EUROPEOS**

**Servicio:**        **11018   D.G. DE COOPERACIÓN CON EL ESTADO Y LA UNIÓN EUROPEA**

---

Los objetivos concretos de la Dirección General de Cooperación con el Estado y la Unión Europea para el año 2026, englobados en los cuatro que se indican en las fichas de objetivos correspondientes del Programa 921U y desarrollados a través de las respectivas actividades, son los siguientes:

**I)    ÁREA DE COOPERACIÓN CON EL ESTADO.**

Los objetivos del Área de Cooperación con el Estado son los siguientes:

- Coordinación y seguimiento de la cooperación bilateral con la Administración General del Estado a través de la Comisión Bilateral, fomento de la cooperación multilateral con otras Administraciones Públicas, así como los convenios y acuerdos de cooperación.
- Tramitación de los informes de la Administración General del Estado a los proyectos y proposiciones de ley de la Comunidad de Madrid.
- Apoyo y coordinación del proceso de traspaso de funciones y servicios del Estado a la Comunidad de Madrid a través de la asistencia a la Comisión Mixta de Transferencias.
- Coordinación de la colaboración con otras Consejerías, así como el seguimiento de la colaboración entre los órganos de la Comunidad de Madrid y la Administración General del Estado u otras Comunidades Autónomas en el marco de sus competencias.
- Seguimiento y coordinación de la participación de la Comunidad de Madrid en la Comisión General de las Comunidades Autónomas en el Senado.

**II)    ÁREA DE ASUNTOS EUROPEOS Y ACCIÓN EXTERIOR.**

Este objetivo se puede concretar en las siguientes líneas de actuación:

- Fortalecimiento de la participación de la Comunidad de Madrid en el Comité de las Regiones, la Representación Permanente de España ante la Unión Europea (REPER), la Comisión Europea y el Parlamento Europeo y aquellos otros organismos comunitarios en los que corresponda ejercer dicha participación.
- Coordinación de la actuación de las distintas Consejerías de la Comunidad de Madrid en los órganos de coordinación europeos: Conferencia para Asuntos Relacionados con la Unión Europea y Comisión de Coordinadores.
- Desarrollo de iniciativas de promoción de la Unión Europea (Día de Europa), seminarios y publicaciones.
- Colaboración con universidades en materia de asuntos europeos.



---

### MEMORIA DE PROGRAMA

---

- Realización de los informes preceptivos en materia de Derecho Comunitario que se requieran en el ámbito de sus competencias.
- Emisión de informes acerca de la compatibilidad de las ayudas públicas propuestas por la Comunidad de Madrid con las normas comunitarias de competencia dictadas por la Comisión.
- Seguimiento, en el marco de sus competencias, de los procedimientos de infracción dirigidos contra órganos de la Comunidad de Madrid.
- Favorecer la formación especializada a través de concesiones de becas de formación en la Dirección General.
- Coordinación de la acción exterior de la Comunidad de Madrid.
- Desarrollo de actividades de formación en materia de Unión Europea.
- Desarrollo de relaciones con regiones europeas y no europeas.
- Impulso de la participación de la Comunidad de Madrid, así como de los municipios y otros agentes de la región, en programas europeos de acción directa.
- Impulso del conocimiento de la Unión Europea a través de herramientas digitales.

Asimismo, la Dirección General gestiona el Centro de Documentación Europea en el que se localiza el punto de información "Europe Direct", que ofrece un servicio de información y divulgación general sobre la Unión Europea, así como información especializada. El Centro de Documentación Europea realiza las siguientes actuaciones:

- \*Potenciación de actividades de promoción de la Unión Europea en red con otros centros de información europea.
- \*Información europea facilitando el acceso a través de la Red de Eurobibliotecas, con la colaboración de otras Direcciones Generales de la Comunidad de Madrid.
- \*Coordinación, desarrollo, mejora, mantenimiento y actualización de contenidos sobre la Unión Europea en la página web de la Comunidad de Madrid.
- \*Actualización diaria de las bases de datos (legislación Unión Europea, biblioteca del CDE, página web sobre políticas comunitarias, convocatorias, sistema de información de preguntas frecuentes y servicios de alerta).
- \*Implicación de los jóvenes en el futuro de la Unión Europea mediante acciones de formación para los alumnos de los Institutos de Enseñanza Secundaria (IES) y demás centros docentes de la Comunidad de Madrid.
- \*Elaboración de publicaciones que ayuden a difundir las actividades de las instituciones de la Unión Europea en nuestra Comunidad.

### III) OFICINA DE LA COMUNIDAD DE MADRID EN BRUSELAS.

La Oficina de Bruselas realiza sus actividades en torno a los siguientes objetivos:

---

**MEMORIA DE PROGRAMA**

---

- Defensa de los intereses de la Comunidad de Madrid ante las instituciones de la Unión Europea en Bruselas.
- Asistencia a las distintas Consejerías de la Comunidad de Madrid en la promoción de sus actividades ante las instituciones comunitarias.
- Información y asesoramiento en relación con las iniciativas legislativas de la Unión Europea que afecten a las competencias o intereses de la Comunidad de Madrid.

IV) ÁREA DE ASISTENCIA A LOS MADRILEÑOS EN EL EXTERIOR.

- Garantizar la atención, ayuda y promoción de los madrileños residentes en el exterior y de los retornados e impulso de actividades y actuaciones, como las subvenciones, que permitan alcanzar objetivos en favor de los mismos (integración de los emigrantes madrileños, mejora de su empleabilidad, difusión de la cultura madrileña y apoyo al retorno).
- Conocer la realidad del colectivo de los madrileños en el exterior.
- Coordinación, desarrollo, mejora, mantenimiento y actualización de los contenidos en materia de emigración y retorno en la página web de la Comunidad de Madrid.



## PRESUPUESTOS GENERALES DE LA COMUNIDAD DE MADRID 2026

**SECCIÓN :** 11 PRESIDENCIA, JUSTICIA Y ADMINISTRACIÓN LOCAL

**PROGRAMA :** 921U ASUNTOS EUROPEOS

**CENTRO GESTOR :** 110180000 D.G. DE COOPERACIÓN CON EL ESTADO Y LA UNIÓN EUROPEA

### ACTIVIDADES

- Coordinación y seguimiento de la cooperación bilateral con la Administración General del Estado a través de la Comisión Bilateral, fomento de la cooperación multilateral con otras Administraciones Públicas, así como los convenios y acuerdos de cooperación.
- Tramitación de los informes de la Administración General del Estado a los proyectos y proposiciones de ley de la Comunidad de Madrid.
- Apoyo y coordinación del proceso de traspaso de funciones y servicios del Estado a la Comunidad de Madrid a través de la asistencia a la Comisión Mixta de Transferencias.
- Coordinación de la colaboración con otras Consejerías, así como el seguimiento de la colaboración entre los órganos de la Comunidad de Madrid y la Administración General del Estado u otras Comunidades Autónomas en el marco de sus competencias.
- Seguimiento y coordinación de la participación de la Comunidad de Madrid en la Comisión General de las Comunidades Autónomas en el Senado.
- Fortalecimiento de la participación de la Comunidad de Madrid en el Comité de las Regiones, la Representación Permanente de España ante la Unión Europea (REPER), la Comisión Europea y el Parlamento Europeo y aquellos otros organismos comunitarios en los que corresponda ejercer dicha participación.
- Coordinación de la actuación de las distintas Consejerías de la Comunidad de Madrid en los órganos de coordinación europeos: Conferencia para Asuntos Relacionados con la Unión Europea y Comisión de Coordinadores.
- Desarrollo de iniciativas de promoción de la Unión Europea (Día de Europa), seminarios y publicaciones.
- Emisión de informes acerca de la compatibilidad de las ayudas públicas propuestas por la Comunidad de Madrid con las normas comunitarias de competencia dictadas por la Comisión.
- Seguimiento, en el marco de sus competencias, de los procedimientos de infracción dirigidos contra órganos de la Comunidad de Madrid.
- Favorecer la formación especializada a través de concesiones de becas de formación en la Dirección General.
- Coordinación de la acción exterior de la Comunidad de Madrid.
- Impulso del conocimiento de la Unión Europea a través de herramientas digitales.
- Implicación de los jóvenes en el futuro de la Unión Europea mediante acciones de formación para los alumnos de los Institutos de Enseñanza Secundaria (IES) y demás centros docentes de la Comunidad de Madrid.
- Defensa de los intereses de la Comunidad de Madrid ante las instituciones de la Unión Europea en Bruselas.
- Asistencia a las distintas Consejerías de la Comunidad de Madrid en la promoción de sus actividades ante las instituciones comunitarias.
- Información y asesoramiento en relación con las iniciativas legislativas de la Unión Europea que afecten a las competencias o intereses de la Comunidad de Madrid.
- Garantizar la atención, ayuda y promoción de los madrileños residentes en el exterior y de los retornados e impulso de actividades y actuaciones, como las subvenciones, que permitan alcanzar objetivos en favor de los mismos (integración de los emigrantes madrileños, mejora de su empleabilidad, difusión de la cultura madrileña, apoyo al retorno).
- Conocer la realidad del colectivo de los madrileños en el exterior.
- Coordinación, desarrollo, mejora, mantenimiento y actualización de los contenidos en materia de emigración y retorno en la página web de la Comunidad de Madrid.
- Colaboración con universidades en materia de asuntos europeos.
- Realización de los informes preceptivos en materia de Derecho Comunitario que se requieran en el ámbito de sus competencias.

**SECCIÓN :** 11 PRESIDENCIA, JUSTICIA Y ADMINISTRACIÓN LOCAL  
**PROGRAMA :** 921U ASUNTOS EUROPEOS  
**CENTRO GESTOR :** 110180000 D.G. DE COOPERACIÓN CON EL ESTADO Y LA UNIÓN EUROPEA

ACTIVIDADES
<ul style="list-style-type: none"><li>- Desarrollo de actividades de formación en materia de Unión Europea.</li><li>- Desarrollo de relaciones con regiones europeas y no europeas.</li><li>- Impulso de la participación de la Comunidad de Madrid, así como de los municipios y otros agentes de la región, en programas europeos de acción directa.</li><li>- Potenciación de actividades de promoción de la Unión Europea en red con otros centros de información europea.</li><li>- Información europea facilitando el acceso a través de la Red de Eurobibliotecas, con la colaboración de otras Direcciones Generales de la Comunidad de Madrid.</li><li>- Coordinación, desarrollo, mejora, mantenimiento y actualización de contenidos sobre la Unión Europea en la página web de la Comunidad de Madrid.</li><li>- Actualización diaria de las bases de datos (legislación Unión Europea, biblioteca del CDE, página web sobre políticas comunitarias, convocatorias, sistema de información de preguntas frecuentes y servicios de alerta).</li><li>- Elaboración de publicaciones que ayuden a difundir las actividades de las instituciones de la Unión Europea en nuestra Comunidad.</li></ul>



PRESUPUESTOS GENERALES DE LA COMUNIDAD DE MADRID 2026

SECCIÓN : 11 PRESIDENCIA, JUSTICIA Y ADMINISTRACIÓN LOCAL

PROGRAMA : 921U ASUNTOS EUROPEOS

CENTRO GESTOR : 110180000 D.G. DE COOPERACIÓN CON EL ESTADO Y LA UNIÓN EUROPEA

OBJETIVOS/INDICADORES

1 COORDINACIÓN Y SEGUIMIENTO DE LA COOPERACIÓN BILATERAL Y MULTILATERAL DE LA COMUNIDAD DE MADRID CON LA ADMINISTRACIÓN GENERAL DEL ESTADO Y OTRAS ADMINISTRACIONES PÚBLICAS. SEGUIMIENTO DEL PROCESO DE TRASPASO DE FUNCIONES Y SERVICIOS DEL ESTADO A LA COMUNIDAD DE MADRID

INDICADORES		
DENOMINACIÓN	UNIDAD DE MEDIDA	PREVISIÓN 2026
PARTICIPACIÓN EN REUNIONES DE TRABAJO	REUNIONES	100
REALIZACIÓN DE TRÁMITES	UNIDADES	720

2 SEGUIMIENTO DEL DERECHO Y DE LAS POLÍTICAS COMUNITARIAS. COORDINACIÓN DE LAS ACTUACIONES DE LA COMUNIDAD DE MADRID EN EL MARCO COMUNITARIO Y DE ACCIÓN EXTERIOR. INFORMACIÓN SOBRE LA UNIÓN EUROPEA A TRAVÉS DE BASES DE DATOS, DOCUMENTACIÓN, INFORMACIÓN EN LA PÁGINA WEB Y PUBLICACIONES

INDICADORES		
DENOMINACIÓN	UNIDAD DE MEDIDA	PREVISIÓN 2026
REALIZACIÓN DE ESTUDIOS E INFORMES	INFORMES	350
PUBLICACION EN REDES SOCIALES	PUBLICACIONES	330
REUNIONES DE REPRESENTANTES CON LA UNIÓN EUROPEA Y TERCEROS PAISES	REUNIONES	70
ELABORACIÓN ALERTAS INFORMATIVAS Y BOLETINES	PUBLICACIONES	760
CONSULTAS Y PRÉSTAMOS EN EL CENTRO DE DOCUMENTACIÓN EUROPEA	CONSULTAS	1.200
PARTICIPANTES EN ACTIVIDADES DE FORMACIÓN SOBRE LA UNIÓN EUROPEA	PARTICIPANTES	13.500
		(M) 6.750
		(H) 6.750
REUNIONES VINCULADAS A PROGRAMAS EUROPEOS DE GESTIÓN DIRECTA Y POLÍTICAS EUROPEAS	REUNIONES	950
PUBLICACIONES Y ELEMENTOS DE DIVULGACIÓN	PUBLICACIONES	12
INFORMES SOBRE FORMACIÓN Y EMPLEO EN EUROPA	INFORMES	64
COORDINACIÓN RED EUROBIBLIOTECAS	CENTROS	110
COORDINACIÓN RED DE CENTROS DE INTERÉS DE FORMACIÓN Y EMPLEO	CENTROS	76

SECCIÓN : 11 PRESIDENCIA, JUSTICIA Y ADMINISTRACIÓN LOCAL  
PROGRAMA : 921U ASUNTOS EUROPEOS  
CENTRO GESTOR : 110180000 D.G. DE COOPERACIÓN CON EL ESTADO Y LA UNIÓN EUROPEA

**OBJETIVOS/INDICADORES**

**3 SEGUIMIENTO, PROMOCIÓN Y PROYECCIÓN DE LA COMUNIDAD DE MADRID EN LOS FOROS EUROPEOS Y DEFENSA DE LOS CIUDADANOS ANTE LAS INSTITUCIONES Y ÓRGANOS DE LA UNIÓN EUROPEA**

INDICADORES		
DENOMINACIÓN	UNIDAD DE MEDIDA	PREVISIÓN 2026
REALIZACIÓN DE ESTUDIOS E INFORMES	INFORMES	150
PARTICIPACIÓN EN REUNIONES Y JORNADAS DE INST EUROPEAS, PAISES E INTERES REGIONAL	REUNIONES	370
PRESTACIONES DE SERVICIOS Y REMISIÓN DE INFORMACIÓN	ACCIONES	1.800

**4 GARANTIZAR LA ATENCIÓN, AYUDA Y PROMOCIÓN DE LOS MADRILEÑOS RESIDENTES EN EL EXTERIOR, INFORMAR SOBRE ACTUACIONES DEL GOBIERNO DE LA COMUNIDAD DE MADRID DIRIGIDAS A EMIGRANTES, CONOCER SU REALIDAD Y DIFUNDIR LOS VALORES DE LA CULTURA MADRILEÑA EN EL EXTRANJERO DENTRO DE LA ESTRATEGIA DE EMIGRACIÓN**

INDICADORES		
DENOMINACIÓN	UNIDAD DE MEDIDA	PREVISIÓN 2026
CONSULTAS Y GESTIONES REALIZADAS POR EL SERVICIO DE AYUDA Y RETORNO DE EMIGRANTES	CONSULTAS	7.300
BENEFICIARIOS DE PROYECTOS SUBVENCIONADOS EN RÉGIMEN DE CONCURRENCIA COMPETITIVA	BENEFICIARIOS	30
		(M) 18
		(H) 12
FICHAS INFORMATIVAS ACTUALIZADAS DE EMIGRANTES	ACTUACIONES	195
ACCIONES DE SEGUIMIENTO Y COORDINACIÓN EN EL MARCO DE COLABORACIÓN CON ENTIDADES EN MATERIA DE EMIGRACIÓN	ACCIONES	3



**PRESUPUESTOS GENERALES DE LA COMUNIDAD DE MADRID 2026**  
**ESTADO DE GASTOS**

**SECCIÓN :** 11 PRESIDENCIA, JUSTICIA Y ADMINISTRACIÓN LOCAL  
**PROGRAMA :** 921U ASUNTOS EUROPEOS

( Euros )				
ORGÁNICA	ECONÓMICA	DENOMINACIÓN	CRÉDITO	TOTAL
<b>11018</b>		<b>D.G. DE COOPERACIÓN CON EL ESTADO Y LA UNIÓN EUROPEA</b>		
	10	ALTOS CARGOS	84.977	
	12	FUNCIONARIOS	1.939.129	
	13	LABORALES	186.430	
	160	CUOTAS SOCIALES	457.339	
	<b>1</b>	<b>GASTOS DE PERSONAL</b>		<b>2.667.875</b>
	22	MATERIAL, SUMINISTROS Y OTROS	605.080	
	22602	DIVULGACIÓN Y PUBLICACIONES	20.000	
	23	INDEMNIZACIONES POR RAZÓN DE SERVICIO	30.000	
	28	PROMOCIÓN	198.965	
	<b>2</b>	<b>GASTOS CORRIENTES EN BIENES Y SERVICIOS</b>		<b>854.045</b>
	48	A FAMILIAS E INSTITUCIONES SIN FINES LUCRO	183.000	
	48042	ASISTENCIA PEDAGÓGICA, ORIENTACIÓN Y APOYO AL RETORNO (APOYAR)	35.000	
	<b>4</b>	<b>TRANSFERENCIAS CORRIENTES</b>		<b>218.000</b>
	62	INVERSIONES NUEVAS ASOCIADAS AL FUNCIONAMIENTO OPERATIVO DE LOS SERVICIOS	15.000	
	<b>6</b>	<b>INVERSIONES REALES</b>		<b>15.000</b>
		<b>TOTAL 11018</b>		<b>3.754.920</b>
		<b>TOTAL 921U</b>		<b>3.754.920</b>



**PRESUPUESTOS GENERALES DE LA COMUNIDAD DE MADRID 2026**  
**ESTADO DE GASTOS POR ORGÁNICA**

**SECCIÓN :** 11 PRESIDENCIA, JUSTICIA Y ADMINISTRACIÓN LOCAL

**SERVICIO :** 11018 D.G. DE COOPERACIÓN CON EL ESTADO Y LA UNIÓN EUROPEA

PROGRAMA	ECONÓMICA	DENOMINACIÓN	CRÉDITO	TOTAL
921U		<b>ASUNTOS EUROPEOS</b>		
	10000	RETRIBUCIONES BÁSICAS ALTOS CARGOS	84.977	
	12000	SUELDOS DEL SUBGRUPO A1	317.637	
	12001	SUELDOS DEL SUBGRUPO A2	77.588	
	12002	SUELDOS DEL SUBGRUPO C1	83.193	
	12003	SUELDOS DEL SUBGRUPO C2	30.222	
	12005	TRIENIOS	75.122	
	12009	COMPLEMENTO DE CARRERA PROFESIONAL	64.489	
	12100	COMPLEMENTO DESTINO	356.456	
	12101	COMPLEMENTO ESPECÍFICO	913.047	
	12103	OTROS COMPLEMENTOS	21.375	
	13000	RETRIBUCIONES BÁSICAS LABORAL FIJO	152.638	
	13001	OTRAS REMUNERACIONES LABORAL FIJO	14.275	
	13005	ANTIGÜEDAD PERSONAL LABORAL FIJO	17.026	
	13009	COMPLEMENTO DE CARRERA PROFESIONAL	2.491	
	16000	CUOTAS SOCIALES	457.339	
	<b>1</b>	<b>GASTOS DE PERSONAL</b>		<b>2.667.875</b>
	22000	MATERIAL DE OFICINA ORDINARIO	2.500	
	22002	PRENSA Y REVISTAS	1.630	
	22003	LIBROS Y OTRAS PUBLICACIONES	2.500	
	22200	SERVICIOS TELEFÓNICOS	1.000	
	22201	SERVICIOS POSTALES Y TELEGRÁFICOS	6.758	
	22209	OTRAS COMUNICACIONES	1.200	
	22409	PRIMAS SEGUROS OTROS RIESGOS	1.400	
	22602	DIVULGACIÓN Y PUBLICACIONES	20.000	
	22609	OTROS GASTOS	1.000	
	22706	TRABAJOS REALIZADOS POR OTRAS EMPRESAS: ESTUDIOS Y TRABAJOS TÉCNICOS	339.092	
	22709	OTROS TRABAJOS CON EL EXTERIOR	20.000	
	22809	OTROS CONVENIOS, CONCIERTOS O ACUERDOS	228.000	
	23001	DIETAS PERSONAL	15.000	
	23100	LOCOMOCIÓN Y TRASLADO DEL PERSONAL	15.000	
	28001	PROMOCIÓN ECONÓMICA, CULTURAL Y EDUCATIVA	198.965	
	<b>2</b>	<b>GASTOS CORRIENTES EN BIENES Y SERVICIOS</b>		<b>854.045</b>
	48042	ASISTENCIA PEDAGÓGICA, ORIENTACIÓN Y APOYO AL RETORNO (APOYAR)	35.000	
	48099	OTRAS INSTITUCIONES SIN FINES DE LUCRO	130.000	
	48399	FAMILIAS: OTRAS ACTUACIONES	53.000	
	<b>4</b>	<b>TRANSFERENCIAS CORRIENTES</b>		<b>218.000</b>
	62801	EQUIPAMIENTO CULTURAL	15.000	
	<b>6</b>	<b>INVERSIONES REALES</b>		<b>15.000</b>
		<b>TOTAL 921U</b>		<b>3.754.920</b>



SECCIÓN : 11 PRESIDENCIA, JUSTICIA Y ADMINISTRACIÓN LOCAL  
SERVICIO : 11018 D.G. DE COOPERACIÓN CON EL ESTADO Y LA UNIÓN EUROPEA

PROGRAMA	ECONÓMICA	DENOMINACIÓN	CRÉDITO	TOTAL
		TOTAL 11018		3.754.920
		TOTAL 11		3.754.920



PRESUPUESTOS GENERALES DE LA COMUNIDAD DE MADRID 2026  
RESUMEN POR CAPÍTULOS Y ORGÁNICA

SECCIÓN : 11 PRESIDENCIA, JUSTICIA Y ADMINISTRACIÓN LOCAL  
PROGRAMA : 921X COMISIÓN JURÍDICA ASESORA

( Euros )				
CAPÍTULO	SERVICIO 11.020			TOTAL
1 GASTOS DE PERSONAL	1.522.302			1.522.302
2 GASTOS CORRIENTES EN BIENES Y SERVICIOS	26.500			26.500
3 GASTOS FINANCIEROS				
4 TRANSFERENCIAS CORRIENTES				
5 FONDO DE CONTINGENCIA				
6 INVERSIONES REALES				
7 TRANSFERENCIAS DE CAPITAL				
8 ACTIVOS FINANCIEROS				
9 PASIVOS FINANCIEROS				
<b>TOTAL ORGÁNICA</b>	<b>1.548.802</b>			<b>1.548.802</b>

## **MEMORIA DE PROGRAMA**

---

**PROGRAMA:**        **921X    COMISIÓN JURÍDICA ASESORA**

**Servicio:**        **11020   COMISIÓN JURÍDICA ASESORA**

---

La Ley 7/2015 decidió que la función consultiva se ejerciera por los Servicios Jurídicos de la Comunidad de Madrid mediante la creación de una Comisión Jurídica Asesora, de acuerdo con lo previsto en la Disposición adicional decimoséptima de la Ley 30/1992, de 26 de noviembre, de Régimen Jurídico de las Administraciones Públicas y del Procedimiento Administrativo Común, dotándola de unas características de organización y funcionamiento que aseguren su independencia, objetividad y rigurosa cualificación técnica, como exige la STC 204/1992, de 26 de noviembre.

La Comisión Jurídica Asesora de la Comunidad de Madrid, continuará en el año 2026 en su tarea, encomendada por la Ley 7/2015, de 28 de diciembre, de Supresión del Consejo Consultivo de la Comunidad de Madrid, de ejercer la función consultiva respecto de la actividad de la Comunidad de Madrid, las entidades locales y las universidades públicas.

En concreto, de acuerdo con el artículo 5 de la Ley 7/2015, la Comisión Jurídica Asesora de la Comunidad de Madrid, ha de ser consultada por la Comunidad de Madrid con carácter preceptivo en los anteproyectos de reforma del Estatuto de Autonomía de la Comunidad de Madrid; proyectos de decretos legislativos; proyectos de reglamentos o disposiciones de carácter general que se dicten en ejecución de las leyes, y sus modificaciones; convenios y acuerdos de cooperación con otras Comunidades Autónomas; transacciones judiciales o extrajudiciales sobre los derechos de contenido económico de la Comunidad de Madrid así como el sometimiento a arbitraje de las cuestiones que se susciten sobre los mismos.

Asimismo, debe ser consultada en los expedientes tramitados por la Comunidad de Madrid, las entidades locales y las universidades públicas sobre reclamaciones de responsabilidad patrimonial, cuando la cantidad reclamada sea igual o superior a quince mil euros o la cuantía sea indeterminada; revisión de oficio de actos administrativos en los supuestos establecidos en las leyes; recursos extraordinarios de revisión; aprobación de pliegos de cláusulas administrativas generales, interpretación, nulidad y resolución de los contratos administrativos y modificaciones de los mismos en los supuestos establecidos por la legislación de contratos del sector público; interpretación, nulidad y extinción de concesiones administrativas cuando se formule oposición por parte del concesionario y, finalmente, creación o supresión de municipios, así como la alteración de términos municipales.

Sin perjuicio de los casos enumerados en los que resulta preceptivo el dictamen de la Comisión Jurídica Asesora, el Consejo de Gobierno de la Comunidad de Madrid o su Presidencia pueden recabar el dictamen de este órgano consultivo en aquellos otros asuntos que lo requieran por su especial trascendencia o repercusión.

El principal objetivo del programa presupuestario 921X para 2026 es garantizar la independencia de la Comisión Jurídica Asesora de la Comunidad de Madrid creada por la Ley 7/2015, dotándolo del crédito suficiente para la adquisición de material de oficina y material informático; adquisición o consulta de libros y revistas jurídicas así como suscripciones a revistas digitales; devolución de expedientes ya dictaminados a las Administraciones consultantes; dietas de personal, locomoción y traslado de personal por la asistencia a jornadas y cursos, especialmente a los organizados por otros

---

---

*Programa: 921X*  
*Servicio: 11020*

---

---

***MEMORIA DE PROGRAMA***

---

---

órganos consultivos, así como la promoción económica, cultural y educativa de la actividad de la Comisión Jurídica Asesora de la Comunidad de Madrid y de su personal, indispensables para el ejercicio de la función consultiva.



## PRESUPUESTOS GENERALES DE LA COMUNIDAD DE MADRID 2026

**SECCIÓN :** 11 PRESIDENCIA, JUSTICIA Y ADMINISTRACIÓN LOCAL

**PROGRAMA :** 921X COMISIÓN JURÍDICA ASESORA

**CENTRO GESTOR :** 110200000 COMISIÓN JURÍDICA ASESORA

### ACTIVIDADES

- Emisión de dictámenes en todos aquellos asuntos en los que por ley resulte preceptiva la emisión de dictamen por el Órgano Consultivo (artículo 5.2 de la Ley 7/2015, de 28 de diciembre, de Supresión del Consejo Consultivo de la Comunidad de Madrid).
- Emisión de dictámenes en los supuestos previstos en el artículo 5.3 de la Ley 7/2015, de 28 de diciembre, de Supresión del Consejo Consultivo de la Comunidad de Madrid.
- Emisión de dictámenes recabados por el Consejo de Gobierno de la Comunidad de Madrid o su Presidencia en aquellos asuntos que lo requieran por su especial trascendencia o repercusión (artículo 5.4 de la Ley 7/2015, de 28 de diciembre, de Supresión del Consejo Consultivo de la Comunidad de Madrid).



## PRESUPUESTOS GENERALES DE LA COMUNIDAD DE MADRID 2026

**SECCIÓN :** 11 PRESIDENCIA, JUSTICIA Y ADMINISTRACIÓN LOCAL

**PROGRAMA :** 921X COMISIÓN JURÍDICA ASESORA

**CENTRO GESTOR :** 110200000 COMISIÓN JURÍDICA ASESORA

### OBJETIVOS/INDICADORES

1 EMISIÓN DE DICTÁMENES EN LOS QUE SE REALICE UN ESTUDIO PORMENORIZADO DE TODAS LAS CUESTIONES, TANTO PROCEDIMENTALES COMO SUSTANTIVAS, QUE SE PLANTEEN EN LOS ASUNTOS SOMETIDOS A CONSULTA, CON CUMPLIMIENTO DE LOS PLAZOS DEL ARTÍCULO 23 DEL DECRETO 5/2016, DE 19 DE ENERO, DEL CONSEJO DE GOBIERNO POR EL QUE SE APRUEBA EL REGLAMENTO DE ORGANIZACIÓN Y FUNCIONAMIENTO DE LA COMISIÓN JURÍDICA ASESORA DE LA COMUNIDAD DE MADRID

#### INDICADORES

DENOMINACIÓN	UNIDAD DE MEDIDA	PREVISIÓN 2026
DICTÁMENES Y ACUERDOS EMITIDOS	ACTUACIONES	650



PRESUPUESTOS GENERALES DE LA COMUNIDAD DE MADRID 2026  
ESTADO DE GASTOS

SECCIÓN : 11 PRESIDENCIA, JUSTICIA Y ADMINISTRACIÓN LOCAL  
PROGRAMA : 921X COMISIÓN JURÍDICA ASESORA

( Euros )				
ORGÁNICA	ECONÓMICA	DENOMINACIÓN	CRÉDITO	TOTAL
11020		COMISIÓN JURÍDICA ASESORA		
	12	FUNCIONARIOS	1.287.516	
	160	CUOTAS SOCIALES	234.786	
	1	GASTOS DE PERSONAL		1.522.302
	22	MATERIAL, SUMINISTROS Y OTROS	12.650	
	22602	DIVULGACIÓN Y PUBLICACIONES	2.850	
	23	INDEMNIZACIONES POR RAZÓN DE SERVICIO	6.000	
	28	PROMOCIÓN	5.000	
	2	GASTOS CORRIENTES EN BIENES Y SERVICIOS		26.500
		TOTAL 11020		1.548.802
		TOTAL 921X		1.548.802



**PRESUPUESTOS GENERALES DE LA COMUNIDAD DE MADRID 2026**  
**ESTADO DE GASTOS POR ORGÁNICA**

**SECCIÓN :** 11 PRESIDENCIA, JUSTICIA Y ADMINISTRACIÓN LOCAL

**SERVICIO :** 11020 COMISIÓN JURÍDICA ASESORA

PROGRAMA	ECONÓMICA	DENOMINACIÓN	CRÉDITO	TOTAL
921X		<b>COMISIÓN JURÍDICA ASESORA</b>		
	12000	SUELDOS DEL SUBGRUPO A1	211.758	
	12001	SUELDOS DEL SUBGRUPO A2	31.036	
	12002	SUELDOS DEL SUBGRUPO C1	23.770	
	12005	TRIENIOS	75.872	
	12009	COMPLEMENTO DE CARRERA PROFESIONAL	16.844	
	12100	COMPLEMENTO DESTINO	222.356	
	12101	COMPLEMENTO ESPECÍFICO	704.672	
	12103	OTROS COMPLEMENTOS	1.208	
	16000	CUOTAS SOCIALES	234.786	
	<b>1</b>	<b>GASTOS DE PERSONAL</b>		<b>1.522.302</b>
	22000	MATERIAL DE OFICINA ORDINARIO	2.050	
	22002	PRENSA Y REVISTAS	3.200	
	22003	LIBROS Y OTRAS PUBLICACIONES	1.500	
	22004	MATERIAL INFORMÁTICO	3.000	
	22201	SERVICIOS POSTALES Y TELEGRÁFICOS	200	
	22209	OTRAS COMUNICACIONES	200	
	22602	DIVULGACIÓN Y PUBLICACIONES	2.850	
	22609	OTROS GASTOS	1.500	
	22709	OTROS TRABAJOS CON EL EXTERIOR	1.000	
	23001	DIETAS PERSONAL	3.000	
	23100	LOCOMOCIÓN Y TRASLADO DEL PERSONAL	3.000	
	28001	PROMOCIÓN ECONÓMICA, CULTURAL Y EDUCATIVA	5.000	
	<b>2</b>	<b>GASTOS CORRIENTES EN BIENES Y SERVICIOS</b>		<b>26.500</b>
		<b>TOTAL 921X</b>		<b>1.548.802</b>
		<b>TOTAL 11020</b>		<b>1.548.802</b>
		<b>TOTAL 11</b>		<b>1.548.802</b>





PRESUPUESTOS GENERALES DE LA COMUNIDAD DE MADRID 2026  
RESUMEN POR CAPÍTULOS Y ORGÁNICA

SECCIÓN : 11 PRESIDENCIA, JUSTICIA Y ADMINISTRACIÓN LOCAL

PROGRAMA : 924M DIRECCIÓN Y GESTIÓN ADMINISTRATIVA DE PRESIDENCIA, JUSTICIA Y ADMINISTRACIÓN LOCAL

( Euros )				
CAPÍTULO	SERVICIO 11.001			TOTAL
1 GASTOS DE PERSONAL	25.317.879			25.317.879
2 GASTOS CORRIENTES EN BIENES Y SERVICIOS	17.900.594			17.900.594
3 GASTOS FINANCIEROS				
4 TRANSFERENCIAS CORRIENTES	192.179.320			192.179.320
5 FONDO DE CONTINGENCIA				
6 INVERSIONES REALES	6.464.916			6.464.916
7 TRANSFERENCIAS DE CAPITAL	7.712.006			7.712.006
8 ACTIVOS FINANCIEROS	110.000			110.000
9 PASIVOS FINANCIEROS				
<b>TOTAL ORGÁNICA</b>	<b>249.684.715</b>			<b>249.684.715</b>

## **MEMORIA DE PROGRAMA**

---

**PROGRAMA:**        **924M    DIRECCIÓN Y GESTIÓN ADMINISTRATIVA DE PRESIDENCIA, JUSTICIA Y ADMINISTRACIÓN LOCAL**

**Servicio:**        **11001   S.G.T. DE PRESIDENCIA, JUSTICIA Y ADMINISTRACIÓN LOCAL**

---

Las Secretarías Generales Técnicas en la Comunidad de Madrid se configuran como órganos instrumentales para el cumplimiento de los objetivos y el desarrollo de las competencias del resto de los órganos administrativos de las Consejerías. En este sentido, el artículo 46 de la Ley 1/1983, de 13 de diciembre, de Gobierno y Administración de la Comunidad de Madrid, atribuye a los titulares de las Secretarías Generales Técnicas las competencias de asesoramiento, estudio y coordinación de todos los servicios del Departamento.

Según lo anterior, la Secretaría General Técnica de la Consejería de Presidencia, Justicia y Administración Local tiene como función principal y, por tanto, como meta fundamental de su actuación, la prestación de servicios a las distintas unidades que componen la Consejería. Los servicios prestados, siguiendo el citado artículo 46 de la Ley 1/1983, de 13 de diciembre, deben abarcar todos los campos generales de los que depende el funcionamiento de la organización: la coordinación intra e interadministrativa, el asesoramiento y la asistencia jurídica y técnica, la organización y gestión de los servicios generales y el régimen interior, la gestión de los recursos humanos, la contratación administrativa y la gestión presupuestaria y contable.

En el desarrollo de estos servicios, se realizan como actividades las tareas de asistencia y asesoramiento jurídico a los órganos de la Consejería, sin perjuicio de las competencias de la Abogacía General de la Comunidad de Madrid. Dada la proliferación de normas administrativas, unido a la complejidad de muchas de ellas, exige un permanente asesoramiento técnico en la materia del que normalmente no disponen las unidades administrativas y que deben ser resueltas con el apoyo de la Secretaría General Técnica. En este ámbito destaca la coordinación y el análisis de la calidad normativa en el ejercicio de la iniciativa legislativa y la potestad reglamentaria por las diferentes Consejerías.

Se realiza asimismo la normalización de los procedimientos de la Consejería, englobando en el mismo una serie de actuaciones que van desde la resolución de recursos administrativos y reclamaciones administrativas hasta la actualización continua del sitio web de la Consejería. En este último apartado, cobra especial relevancia WLEG, que se ha incorporado al Portal de Transparencia.

En este mismo ámbito de las relaciones institucionales e interadministrativas, la Secretaría General Técnica gestionará el Registro de Convenios y Protocolos, constituido mediante el depósito de los convenios administrativos y protocolos que celebre la Administración de la Comunidad de Madrid con cualquier otra persona pública o privada, de acuerdo con la legislación aplicable en cada caso.

Asimismo, se canalizan las relaciones con el Defensor del Pueblo en relación con las quejas, sugerencias y recomendaciones que se promueven por y ante esa Institución.

También desde esta Secretaría General Técnica se preparan las resoluciones de autorización de publicidad institucional.

---

**MEMORIA DE PROGRAMA**

---

En el apoyo a los distintos centros gestores adscritos a la Consejería, en el aspecto material, hay que señalar la organización y gestión de los servicios generales y el régimen interior de la Consejería, destacando la tramitación de los expedientes de gasto de arrendamiento, mantenimiento y conservación de los edificios adscritos a la Consejería.

La aplicación del Plan General de Contabilidad Pública ha supuesto, para la Secretaría General Técnica, la coordinación en materia de inventario de los bienes muebles de la Consejería.

Dentro de las actividades, también se incluye la gestión de los recursos humanos de la Consejería, con especial incidencia en la racionalización y adecuación de la relación de puestos de trabajo a las necesidades efectivas del servicio prestado.

En referencia a la contratación administrativa y a la gestión presupuestaria y contable, se enmarca así mismo dentro de las actividades propias de la Secretaría General Técnica, la gestión de la contratación administrativa de la Consejería y las tareas tanto de la elaboración del Anteproyecto de Presupuesto, como de la ejecución y control del presupuesto hasta la elaboración de la Cuenta Anual ajustada al Plan General de Contabilidad Pública. Además, la Secretaría General Técnica realiza las tareas de apoyo y seguimiento del resto de los programas de la Consejería. Esta tarea cobra especial importancia en el contexto económico actual y sirve de apoyo a la consideración de los principios de eficiencia y austeridad como ejes del gasto público.

El capítulo 4 “Transferencias Corrientes” está dotado con los créditos necesarios para financiar el Contrato-Programa con Radio Televisión Madrid, cuya gestión se realiza por la Secretaría General Técnica de la Consejería de Presidencia, Justicia y Administración Local.

Por último, desde la Secretaría General Técnica se presta la atención integral, a través de la acción del Comisionado, a las Víctimas del Terrorismo con el fin fundamental de desarrollar la Ley 5/2018 de Protección, Reconocimiento y Memoria de las Víctimas del Terrorismo.

El presupuesto del Comisionado para el ejercicio económico 2026 estará incluido dentro del programa correspondiente adscrito al Servicio “SGT Presidencia, Justicia y Administración Local”, de la Sección 11 “Consejería de Presidencia, Justicia y Administración Local”.

Entre las actuaciones previstas para el próximo año destacan las primeras gestiones para la creación de un Centro Memorial Interactivo y la adquisición de todas las medallas, placas y Grandes Cruces para proceder a condecorar a todas las víctimas del terrorismo de la Comunidad de Madrid. Además, la celebración del III Congreso Internacional sobre Terrorismo; la Jornada de atención psicológica a las víctimas de terrorismo en colaboración con el Colegio Profesional de la Psicología, la organización de la VI edición del curso de formación del profesorado “El terrorismo: memoria y prevención en el ámbito educativo”, el apoyo y acompañamiento a las víctimas participantes en el programa “Testimonio en las Aulas” y otras acciones de sensibilización social y por supuesto, resolver el mayor número de expedientes de ayudas e indemnizaciones presentadas tras la modificación de la Ley 5/2018 de 17 de octubre, para la Protección, Reconocimiento y Memoria de las Víctimas del Terrorismo”.



## PRESUPUESTOS GENERALES DE LA COMUNIDAD DE MADRID 2026

**SECCIÓN :** 11 PRESIDENCIA, JUSTICIA Y ADMINISTRACIÓN LOCAL

**PROGRAMA :** 924M DIRECCIÓN Y GESTIÓN ADMINISTRATIVA DE PRESIDENCIA, JUSTICIA Y ADMINISTRACIÓN LOCAL

**CENTRO GESTOR :** 110010000 S.G.T. DE PRESIDENCIA, JUSTICIA Y ADMINISTRACIÓN LOCAL

### ACTIVIDADES

- Asesoramiento jurídico y técnico a los órganos de la Consejería, sin perjuicio de las competencias de la Abogacía General de la Comunidad de Madrid.
- Tramitación de recursos y reclamaciones de responsabilidad patrimonial.
- Informar anteproyectos de ley y de disposiciones de carácter general de la Consejería. Coordinación de asuntos a elevar al Consejo de Gobierno.
- Ordenación de recursos humanos: comprende toda la actividad referida al régimen interior de los empleados públicos, provisión de puestos de trabajo, control de plantilla presupuestaria, gestión de prestaciones sociales, nóminas y seguridad social.
- Régimen jurídico de personal: informes jurídicos, gestión de reclamaciones previas en vía laboral, propuestas de resolución de recursos y ejecución de sentencias. Formación. Permisos, vacaciones y licencias.
- Coordinación de prevención de riesgos laborales de la Consejería.
- Gestión económica y presupuestaria: ejecución, control y seguimiento presupuestario. Elaboración y coordinación del anteproyecto de presupuesto de la Consejería.
- Gestión contable: seguimiento y control contable. Elaboración de la Cuenta Anual.
- Contratación administrativa: tramitación de contratos de obras, servicios, suministros y gestión de servicios públicos.
- Gestión de expedientes de bienes de adquisición centralizada.
- Gestión y organización interna, logística y régimen interior.
- Gestión y mantenimiento del patrimonio inmobiliario y mobiliario de la Consejería.
- Gestión, actualización y mantenimiento del Inventario de la Consejería.
- Transferencias nominativas a organismos y entes públicos de la Consejería.
- Tramitación de expedientes de subvenciones y convenios.
- Gestionar el Registro de Convenios.
- Relaciones con otras instituciones y actualización de la página web de la Consejería.
- Resoluciones de autorización de publicidad institucional.
- Expedientes tramitados relativos al Defensor del Pueblo.
- Número de disposiciones incorporadas a WLEG.
- Gestión y mantenimiento del portal de transparencia y de la página [www.comunidad.madrid](http://www.comunidad.madrid).
- Organización y gestión de los registros y de los servicios de información de la Consejería.
- Coordinación y análisis de la calidad normativa en el ejercicio de la iniciativa legislativa y potestad reglamentaria por las Consejerías.
- Interlocución entre la administración de la Comunidad de Madrid y las entidades de apoyo a las víctimas del terrorismo, al objeto de identificar y proponer líneas de colaboración que favorezcan la continuidad de la acción asistencial a las víctimas y la defensa de su memoria, dignidad y justicia.
- Gestión y tramitación de las indemnizaciones por fallecimiento y lesiones físicas y psíquicas.
- Gestión y tramitación de las subvenciones a favor de entidades sin ánimo de lucro cuyo fin sea la atención a las víctimas del terrorismo.
- Ayudas por daños materiales.
- Propuesta y elaboración de convenios y acuerdos de colaboración con instituciones sin fines de lucro para fomentar el apoyo, formación y memoria de las víctimas del terrorismo y a sus familias.
- Realización de acciones que promuevan la sensibilización de la sociedad para conseguir el apoyo a las víctimas de estos delitos y

**SECCIÓN :** 11 PRESIDENCIA, JUSTICIA Y ADMINISTRACIÓN LOCAL  
**PROGRAMA :** 924M DIRECCIÓN Y GESTIÓN ADMINISTRATIVA DE PRESIDENCIA, JUSTICIA Y ADMINISTRACIÓN LOCAL  
**CENTRO GESTOR :** 110010000 S.G.T. DE PRESIDENCIA,JUSTICIA Y ADMINISTRACIÓN LOCAL

ACTIVIDADES
la repulsa hacia las acciones terroristas. - Gestión del Contrato-Programa con Radio Televisión Madrid.



PRESUPUESTOS GENERALES DE LA COMUNIDAD DE MADRID 2026

SECCIÓN : 11 PRESIDENCIA, JUSTICIA Y ADMINISTRACIÓN LOCAL

PROGRAMA : 924M DIRECCIÓN Y GESTIÓN ADMINISTRATIVA DE PRESIDENCIA, JUSTICIA Y ADMINISTRACIÓN LOCAL

CENTRO GESTOR : 110010000 S.G.T. DE PRESIDENCIA,JUSTICIA Y ADMINISTRACIÓN LOCAL

OBJETIVOS/INDICADORES

1 COORDINACIÓN DE LOS DIFERENTES CENTROS GESTORES DE LA CONSEJERÍA Y LAS RELACIONES INSTITUCIONALES E INTERADMINISTRATIVAS

INDICADORES		
DENOMINACIÓN	UNIDAD DE MEDIDA	PREVISIÓN 2026
TRÁMITES REALIZADOS ANTE EL REGISTRO	ATENCIONES	5.500
ACTUACIONES DE CONTRATACIÓN CENTRALIZADA	ACTUACIONES	14
SOLICITUDES DE CURSOS DE FORMACIÓN GENERAL	SOLICITUDES	2.300

2 ACCIONES DE SENSIBILIZACIÓN Y APOYO A LAS VÍCTIMAS DEL TERRORISMO

INDICADORES		
DENOMINACIÓN	UNIDAD DE MEDIDA	PREVISIÓN 2026
INDEMNIZACIONES A VÍCTIMAS	EXPEDIENTES	224
SUBVENCIONES A ENTIDADES	EXPEDIENTES	8
DISTINCIONES HONORÍFICAS	EXPEDIENTES	2.023



**PRESUPUESTOS GENERALES DE LA COMUNIDAD DE MADRID 2026**  
**ESTADO DE GASTOS**

**SECCIÓN : 11 PRESIDENCIA, JUSTICIA Y ADMINISTRACIÓN LOCAL**

**PROGRAMA : 924M DIRECCIÓN Y GESTIÓN ADMINISTRATIVA DE PRESIDENCIA, JUSTICIA Y ADMINISTRACIÓN LOCAL**

( Euros )

ORGÁNICA	ECONÓMICA	DENOMINACIÓN	CRÉDITO	TOTAL
<b>11001</b>		<b>S.G.T. DE PRESIDENCIA, JUSTICIA Y ADMINISTRACIÓN LOCAL</b>		
	10	ALTOS CARGOS	776.373	
	11	PERSONAL EVENTUAL DE GABINETES	371.929	
	12	FUNCIONARIOS	15.365.487	
	12401	RETRIBUCIONES DE FUNCIONARIOS INTERINOS SIN ADSCRIPCIÓN A PUESTO DE TRABAJO	1.821.353	
	13	LABORALES	2.394.672	
	15006	COMPLEMENTO DE PRODUCTIVIDAD POR LA EJECUCIÓN DE LOS FONDOS EUROPEOS DEL PLAN DE RECUPERACIÓN, TRANSFORMACIÓN Y RESILIENCIA (PRTR)	101.620	
	16	CUOTAS, PRESTACIONES Y GASTOS SOCIALES A CARGO DEL EMPLEADOR	1.009.505	
	160	CUOTAS SOCIALES	3.189.558	
	18	AJUSTES TÉCNICOS, CRECIMIENTO DE PLANTILLA, FUNCIONES Y SERVICIOS TRANSFERIDOS	287.382	
	<b>1</b>	<b>GASTOS DE PERSONAL</b>		<b>25.317.879</b>
	20	ARRENDAMIENTOS Y CÁNONES	431.287	
	20200	ARRENDAMIENTO EDIFICIOS Y OTRAS CONSTRUCCIONES	6.884.833	
	21	REPARACIÓN, MANTENIMIENTO Y CONSERVACIÓN	1.582.534	
	22	MATERIAL, SUMINISTROS Y OTROS	7.072.986	
	23	INDEMNIZACIONES POR RAZÓN DE SERVICIO	115.000	
	27	MATERIAL SANITARIO Y PRODUCTOS FARMACÉUTICOS	350	
	28	PROMOCIÓN	1.813.604	
	<b>2</b>	<b>GASTOS CORRIENTES EN BIENES Y SERVICIOS</b>		<b>17.900.594</b>
	41008	AGENCIA DE LA COMUNIDAD DE MADRID PARA LA REEDUCACIÓN Y REINSERCIÓN DEL MENOR INFRACTOR	49.775.248	
	42000	A LA ASAMBLEA DE MADRID	39.571.900	
	42001	A LA CÁMARA DE CUENTAS DE LA COMUNIDAD DE MADRID	11.002.172	
	44401	RADIO TELEVISIÓN MADRID: CONTRATO-PROGRAMA	86.500.000	
	48	A FAMILIAS E INSTITUCIONES SIN FINES LUCRO	330.000	
	48311	AYUDAS A VÍCTIMAS DEL TERRORISMO	5.000.000	
	<b>4</b>	<b>TRANSFERENCIAS CORRIENTES</b>		<b>192.179.320</b>
	61	INVERSIONES DE REPOSICIÓN EN INFRAESTRUCTURAS Y BIENES USO GENERAL	1.870.000	
	62	INVERSIONES NUEVAS ASOCIADAS AL FUNCIONAMIENTO OPERATIVO DE LOS SERVICIOS	161.275	
	63	INVERSIONES DE REPOSICIÓN ASOCIADAS AL FUNCIONAMIENTO OPERATIVO DE LOS SERVICIOS	4.203.641	
	64	INVERSIONES EN INMOVILIZADO INMATERIAL	230.000	
	<b>6</b>	<b>INVERSIONES REALES</b>		<b>6.464.916</b>
	71008	AGENCIA DE LA COMUNIDAD DE MADRID PARA LA REEDUCACIÓN Y REINSERCIÓN DEL MENOR INFRACTOR	5.334.385	

ORGÁNICA	ECONÓMICA	DENOMINACIÓN	CRÉDITO	TOTAL
	71104	BOLETÍN OFICIAL DE LA COMUNIDAD DE MADRID	1.709.004	
	72000	A LA ASAMBLEA DE MADRID	604.800	
	72001	A LA CÁMARA DE CUENTAS DE LA COMUNIDAD DE MADRID	63.817	
	<b>7</b>	<b>TRANSFERENCIAS DE CAPITAL</b>		<b>7.712.006</b>
	83	CONCESIÓN PRÉSTAMOS FUERA DEL SECTOR PÚBLICO	110.000	
	<b>8</b>	<b>ACTIVOS FINANCIEROS</b>		<b>110.000</b>
		<b>TOTAL 11001</b>		<b>249.684.715</b>
		<b>TOTAL 924M</b>		<b>249.684.715</b>





PRESUPUESTOS GENERALES DE LA COMUNIDAD DE MADRID 2026  
ESTADO DE GASTOS POR ORGÁNICA

SECCIÓN : 11 PRESIDENCIA, JUSTICIA Y ADMINISTRACIÓN LOCAL

SERVICIO : 11001 S.G.T. DE PRESIDENCIA, JUSTICIA Y ADMINISTRACIÓN LOCAL

PROGRAMA	ECONÓMICA	DENOMINACIÓN	CRÉDITO	TOTAL
924M		<b>DIRECCIÓN Y GESTIÓN ADMINISTRATIVA DE PRESIDENCIA, JUSTICIA Y ADMINISTRACIÓN LOCAL</b>		
	10000	RETRIBUCIONES BÁSICAS ALTOS CARGOS	776.373	
	11000	RETRIBUCIONES BÁSICAS PERSONAL EVENTUAL DE GABINETES	90.734	
	11001	OTRAS REMUNERACIONES PERSONAL EVENTUAL DE GABINETES	281.195	
	12000	SUELDOS DEL SUBGRUPO A1	2.417.566	
	12001	SUELDOS DEL SUBGRUPO A2	931.045	
	12002	SUELDOS DEL SUBGRUPO C1	380.308	
	12003	SUELDOS DEL SUBGRUPO C2	302.213	
	12005	TRIENIOS	606.221	
	12009	COMPLEMENTO DE CARRERA PROFESIONAL	493.795	
	12100	COMPLEMENTO DESTINO	2.831.223	
	12101	COMPLEMENTO ESPECÍFICO	7.395.140	
	12103	OTROS COMPLEMENTOS	7.976	
	12401	RETRIBUCIONES DE FUNCIONARIOS INTERINOS SIN ADSCRIPCIÓN A PUESTO DE TRABAJO	1.821.353	
	13000	RETRIBUCIONES BÁSICAS LABORAL FIJO	2.026.884	
	13001	OTRAS REMUNERACIONES LABORAL FIJO	2.873	
	13005	ANTIGÜEDAD PERSONAL LABORAL FIJO	325.938	
	13009	COMPLEMENTO DE CARRERA PROFESIONAL	38.977	
	15006	COMPLEMENTO DE PRODUCTIVIDAD POR LA EJECUCIÓN DE LOS FONDOS EUROPEOS DEL PLAN DE RECUPERACIÓN, TRANSFORMACIÓN Y RESILIENCIA (PRTR)	101.620	
	16000	CUOTAS SOCIALES	3.189.558	
	16108	MEJORA INCAPACIDAD TEMPORAL	446.705	
	16201	OTRAS PRESTACIONES AL PERSONAL: ABONO TRANSPORTE	562.800	
	18003	HOMOLOGACIÓN OTRO PERSONAL	287.382	
	<b>1</b>	<b>GASTOS DE PERSONAL</b>		<b>25.317.879</b>
	20200	ARRENDAMIENTO EDIFICIOS Y OTRAS CONSTRUCCIONES	6.884.833	
	20400	ARRENDAMIENTO MATERIAL DE TRANSPORTE	350.550	
	20500	ARRENDAMIENTO MOBILIARIO Y ENSERES	80.737	
	21200	REPARACIÓN Y CONSERVACIÓN DE EDIFICIOS Y OTRAS CONSTRUCCIONES	136.000	
	21300	REPARACIÓN Y CONSERVACIÓN DE MAQUINARIA, INSTALACIONES Y UTILLAJE	1.343.605	
	21400	REPARACIÓN Y CONSERVACIÓN ELEMENTOS DE TRANSPORTE	7.750	
	21500	REPARACIÓN Y CONSERVACIÓN MOBILIARIO Y ENSERES	77.179	
	21700	REPARACIÓN Y CONSERVACIÓN BIENES DESTINADOS USO GENERAL	18.000	
	22000	MATERIAL DE OFICINA ORDINARIO	89.075	
	22002	PRENSA Y REVISTAS	29.000	
	22003	LIBROS Y OTRAS PUBLICACIONES	3.500	
	22004	MATERIAL INFORMÁTICO	55.200	

SECCIÓN : 11 PRESIDENCIA, JUSTICIA Y ADMINISTRACIÓN LOCAL  
SERVICIO : 11001 S.G.T. DE PRESIDENCIA,JUSTICIA Y ADMINISTRACIÓN LOCAL

PROGRAMA	ECONÓMICA	DENOMINACIÓN	CRÉDITO	TOTAL
	22100	ENERGÍA ELÉCTRICA	950.308	
	22101	AGUA	28.370	
	22102	GAS	104.078	
	22103	COMBUSTIBLE	88.140	
	22104	VESTUARIO	34.017	
	22109	OTROS SUMINISTROS	142.200	
	22201	SERVICIOS POSTALES Y TELEGRÁFICOS	83.750	
	22209	OTRAS COMUNICACIONES	85.000	
	22300	TRANSPORTE	126.405	
	22400	PRIMAS SEGUROS EDIFICIOS Y OTRAS CONSTRUCCIONES	30.000	
	22409	PRIMAS SEGUROS OTROS RIESGOS	12.500	
	22500	TRIBUTOS LOCALES	10.000	
	22603	JURÍDICOS Y CONTENCIOSOS	15.908	
	22606	ANUNCIOS Y COMUNICACIONES OFICIALES	22.000	
	22609	OTROS GASTOS	78.000	
	22700	TRABAJOS REALIZADOS POR OTRAS EMPRESAS: LIMPIEZA Y ASEO	1.507.587	
	22701	TRABAJOS REALIZADOS POR OTRAS EMPRESAS: EMPRESAS SEGURIDAD	3.387.948	
	22706	TRABAJOS REALIZADOS POR OTRAS EMPRESAS: ESTUDIOS Y TRABAJOS TÉCNICOS	40.000	
	22709	OTROS TRABAJOS CON EL EXTERIOR	150.000	
	23001	DIETAS PERSONAL	61.000	
	23100	LOCOMOCIÓN Y TRASLADO DEL PERSONAL	54.000	
	27100	OTROS PRODUCTOS FARMACÉUTICOS	350	
	28001	PROMOCIÓN ECONÓMICA, CULTURAL Y EDUCATIVA	1.813.604	
	<b>2</b>	<b>GASTOS CORRIENTES EN BIENES Y SERVICIOS</b>		<b>17.900.594</b>
	41008	AGENCIA DE LA COMUNIDAD DE MADRID PARA LA REEDUCACIÓN Y REINSERCIÓN DEL MENOR INFRACITOR	49.775.248	
	42000	A LA ASAMBLEA DE MADRID	39.571.900	
	42001	A LA CÁMARA DE CUENTAS DE LA COMUNIDAD DE MADRID	11.002.172	
	44401	RADIO TELEVISIÓN MADRID: CONTRATO-PROGRAMA	86.500.000	
	48099	OTRAS INSTITUCIONES SIN FINES DE LUCRO	330.000	
	48311	AYUDAS A VÍCTIMAS DEL TERRORISMO	5.000.000	
	<b>4</b>	<b>TRANSFERENCIAS CORRIENTES</b>		<b>192.179.320</b>
	61201	REPARACIÓN Y CONSERVACIÓN DE BIENES INMUEBLES DEL PATRIMONIO HISTÓRICO- ARTÍSTICO O CULTURAL	1.870.000	
	62300	INSTALACIONES DE SEGURIDAD	14.000	
	62301	INSTALACIONES DE CALEFACCIÓN Y CLIMATIZACIÓN	15.000	
	62303	INSTALACIONES Y EQUIPAMIENTO CONTRA INCENDIOS	5.275	
	62308	OTRAS INSTALACIONES	15.000	
	62500	MOBILIARIO	65.000	
	62501	EQUIPO DE OFICINA	15.000	
	62502	EQUIPOS DE IMPRESIÓN Y REPRODUCCIÓN	10.000	
	62509	OTRO MOBILIARIO Y ENSERES	2.000	
	62802	SEÑALIZACIÓN	20.000	
	63100	REPOSICIÓN O MEJORA DE EDIFICIOS	3.049.641	
	63300	REPOSICIÓN O MEJORA DE INSTALACIONES DE SEGURIDAD	40.000	

SECCIÓN : 11 PRESIDENCIA, JUSTICIA Y ADMINISTRACIÓN LOCAL

SERVICIO : 11001 S.G.T. DE PRESIDENCIA,JUSTICIA Y ADMINISTRACIÓN LOCAL

PROGRAMA	ECONÓMICA	DENOMINACIÓN	CRÉDITO	TOTAL
	63301	REPOSICIÓN O MEJORA DE INSTALACIONES DE CALEFACCIÓN Y CLIMATIZACIÓN	700.000	
	63302	REPOSICIÓN O MEJORA DE INSTALACIONES ELÉCTRICAS	16.500	
	63303	REPOSICIÓN O MEJORA DE INSTALACIONES Y EQUIPAMIENTO CONTRA INCENDIOS	328.000	
	63308	REPOSICIÓN O MEJORA DE OTRAS INSTALACIONES	15.000	
	63500	REPOSICIÓN O MEJORA DE MOBILIARIO	50.000	
	63502	REPOSICIÓN O MEJORA DE EQUIPOS IMPRESIÓN Y REPRODUCCIÓN	4.500	
	64010	INVERSIONES EN BIENES EN RÉGIMEN DE ARRENDAMIENTO	230.000	
	<b>6</b>	<b>INVERSIONES REALES</b>		<b>6.464.916</b>
	71008	AGENCIA DE LA COMUNIDAD DE MADRID PARA LA REEDUCACIÓN Y REINSERCIÓN DEL MENOR INFRACTOR	5.334.385	
	71104	BOLETÍN OFICIAL DE LA COMUNIDAD DE MADRID	1.709.004	
	72000	A LA ASAMBLEA DE MADRID	604.800	
	72001	A LA CÁMARA DE CUENTAS DE LA COMUNIDAD DE MADRID	63.817	
	<b>7</b>	<b>TRANSFERENCIAS DE CAPITAL</b>		<b>7.712.006</b>
	83009	PRÉSTAMOS A CORTO PLAZO A PERSONAL DE LA COMUNIDAD DE MADRID	110.000	
	<b>8</b>	<b>ACTIVOS FINANCIEROS</b>		<b>110.000</b>
		<b>TOTAL 924M</b>		<b>249.684.715</b>
		<b>TOTAL 11001</b>		<b>249.684.715</b>
		<b>TOTAL 11</b>		<b>249.684.715</b>



PRESUPUESTOS GENERALES DE LA COMUNIDAD DE MADRID 2026  
RESUMEN POR CAPÍTULOS Y ORGÁNICA

SECCIÓN : 11 PRESIDENCIA, JUSTICIA Y ADMINISTRACIÓN LOCAL  
PROGRAMA : 942N ADMINISTRACIÓN LOCAL

( Euros )				
CAPÍTULO	SERVICIO 11.021			TOTAL
1 GASTOS DE PERSONAL	5.362.758			5.362.758
2 GASTOS CORRIENTES EN BIENES Y SERVICIOS	4.784.469			4.784.469
3 GASTOS FINANCIEROS	14.530			14.530
4 TRANSFERENCIAS CORRIENTES	28.483.448			28.483.448
5 FONDO DE CONTINGENCIA				
6 INVERSIONES REALES	75.142.621			75.142.621
7 TRANSFERENCIAS DE CAPITAL	117.339.217			117.339.217
8 ACTIVOS FINANCIEROS				
9 PASIVOS FINANCIEROS				
<b>TOTAL ORGÁNICA</b>	<b>231.127.043</b>			<b>231.127.043</b>

## **MEMORIA DE PROGRAMA**

---

**PROGRAMA:**        **942N    ADMINISTRACIÓN LOCAL**

**Servicio:**        **11021   D.G. DE INVERSIONES Y DESARROLLO LOCAL**

---

La Comunidad de Madrid, en el marco de las competencias que tiene conferidas estatutariamente, dedica un sector importante de su actividad y esfuerzo a la Administración Local. En su condición de Comunidad uniprovincial, su actuación se proyecta básicamente sobre los Municipios de la Región y los diferentes elementos que los constituyen, ya sean territoriales, orgánicos o de funcionamiento.

La Dirección General de Inversiones y Desarrollo Local, gestiona el programa Presupuestario 942N “Administración Local” del presupuesto de Gastos de la Comunidad de Madrid. El fin genérico de dicha Dirección General está enraizado con la puesta en práctica e impulso de todas aquellas actividades tendentes al desarrollo local para la mejora de la calidad de vida de los habitantes de los municipios de la región, así como coadyuvar al desarrollo y cumplimiento de los servicios prestados por las Entidades Locales madrileñas, siendo estas actividades las siguientes:

### **1.- PROGRAMA DE INVERSIÓN REGIONAL DE LA COMUNIDAD DE MADRID 2022-2026 [OBJETIVO 01].**

El Programa de Inversión Regional de la Comunidad de Madrid 2022-2026 da continuidad a los programas anteriores, en una situación socio-económica de especial dificultad para España y la Comunidad de Madrid.

Este programa supone un extraordinario esfuerzo inversor por parte de la Comunidad de Madrid, por importe de mil millones de euros, que repercutirá directamente en el bienestar de todos los ciudadanos. Se busca mejorar y ampliar los servicios públicos de competencia de las administraciones locales, contribuyendo a la reactivación de la economía productiva. Este Programa se convierte en la nueva línea básica de inversión de la Comunidad de Madrid destinada a los distintos Municipios de la región a fin de garantizar los principios de solidaridad y equilibrio intermunicipal en el marco de la política social y económica, colaborando a la prestación integral y adecuada en la totalidad de su territorio de los servicios de competencia municipal, especialmente de los servicios mínimos y obligatorios, y coordinando la prestación de los servicios municipales entre sí, tal y como recoge el artículo 128 de la Ley 2/2003, de 11 de marzo, de Administración Local de la Comunidad de Madrid.

### **2.- PROGRAMA DE INVERSIÓN REGIONAL DE LA COMUNIDAD DE MADRID 2016-2019 [OBJETIVO 02].**

El Programa PIR 16-19 (prorrogado en la actualidad) es la línea básica de inversión de la Comunidad de Madrid destinada a los distintos Municipios de la región a fin de garantizar los principios de solidaridad y equilibrio intermunicipal en el marco de la política social y económica, colaborando a la prestación integral y adecuada en la totalidad de su territorio de los servicios de competencia municipal, especialmente de los servicios mínimos y obligatorios, y coordinando la prestación de los servicios municipales entre sí, tal y como recoge el artículo 128 de la Ley 2/2003, de 11 de marzo, de Administración Local de la Comunidad de Madrid.

---

**MEMORIA DE PROGRAMA**

---

**3.- PROGRAMA REGIONAL DE INVERSIONES Y SERVICIOS DE MADRID (PRISMA 2008-11) [OBJETIVO 03].**

Por otro lado, el Programa PRISMA ha sido la línea básica de inversión de la Comunidad de Madrid destinada a los Municipios de la región. El objeto primordial del mismo, consiste en ayudar a que los Ayuntamientos madrileños cuenten con dotaciones adecuadas de infraestructuras, equipamientos y zonas verdes, garantizando los principios de solidaridad y equilibrio intermunicipal. En este ejercicio se procederá a abonar las actuaciones pendientes del citado Programa en liquidación.

**4.- SIMPLIFICACIÓN DE PROCEDIMIENTOS Y REDUCCIÓN DE CARGAS ADMINISTRATIVAS PARA OPTIMIZACIÓN DE LA GESTIÓN DEL PLAN REGIONAL DE INVERSIONES DE LA COMUNIDAD DE MADRID. [OBJETIVO 04].**

Con el fin de mejorar la gestión de los Programas de Inversión Regional y lograr que el último año de vigencia de cada Programa se hayan ejecutado la totalidad de actuaciones de inversión vinculadas al mismo, se convierte en objetivo primordial de la Dirección General de Inversiones y Desarrollo Local la simplificación de procedimientos y la reducción de cargas administrativas para una óptima gestión de los mismos.



## PRESUPUESTOS GENERALES DE LA COMUNIDAD DE MADRID 2026

**SECCIÓN :** 11 PRESIDENCIA, JUSTICIA Y ADMINISTRACIÓN LOCAL  
**PROGRAMA :** 942N ADMINISTRACIÓN LOCAL  
**CENTRO GESTOR :** 110210000 D.G. DE INVERSIONES Y DESARROLLO LOCAL

### ACTIVIDADES

- Ejecución, seguimiento y control del Programa Regional de Inversiones y Servicios de Madrid.
- Convocatoria de subvenciones a ayuntamientos y mancomunidades (inversiones), a municipios de la Comunidad de Madrid para la dotación de infraestructuras básicas.
- Gestión de las actuaciones de cooperación municipal cuyo objeto sea la creación o el mantenimiento de infraestructuras, equipamientos y zonas verdes en los municipios integrados en el territorio de la Comunidad de Madrid, que permitan a los Ayuntamientos la prestación de los servicios de su competencia conforme a la legislación de régimen local en vigor.
- Asesoramiento a los municipios, sobre la gestión de los Programas Regionales de Inversiones y Servicios de Madrid.
- Adaptación al régimen de competencias derivadas de la Ley 27/2013, de 27 de diciembre, de Racionalización y Sostenibilidad de la Administración Local y control de la duplicidad competencial, en los términos establecidos en la Ley 1/2014, de 25 de julio, de adaptación del régimen local de la Comunidad de Madrid a la Ley 27/2013.
- Publicaciones sobre el ámbito local a través de estudios y análisis especializados sobre temas de interés municipal a fin de otorgar una visión global y real de los distintos aspectos del ámbito municipal, orientado al ámbito de las inversiones y el desarrollo local.
- La difusión y la coordinación de actuaciones comprendidas en el ámbito municipal pertenecientes a los programas y planes de inversión y a otros ámbitos sectoriales, para propiciar la mejora de la calidad en las prestaciones que deben dar los municipios.
- Actuaciones en las entidades locales para emergencias y/o circunstancias sobrevenidas ocasionadas por factores externos.



## PRESUPUESTOS GENERALES DE LA COMUNIDAD DE MADRID 2026

SECCIÓN : 11 PRESIDENCIA, JUSTICIA Y ADMINISTRACIÓN LOCAL  
PROGRAMA : 942N ADMINISTRACIÓN LOCAL  
CENTRO GESTOR : 110210000 D.G. DE INVERSIONES Y DESARROLLO LOCAL

### OBJETIVOS/INDICADORES

#### 1 PROGRAMA DE INVERSIÓN REGIONAL DE LA COMUNIDAD DE MADRID 2022-2026

INDICADORES		
DENOMINACIÓN	UNIDAD DE MEDIDA	PREVISIÓN 2026
TRAMITACIÓN DE ALTA DE ACTUACIONES DEL PROGRAMA DE INVERSIÓN REGIONAL 22-26	ACTUACIONES	50
TRAMITACIÓN DE EXPEDIENTES DE GASTO CORRIENTE DEL PROGRAMA DE INVERSIÓN REGIONAL 22-26	EXPEDIENTES	167
EJECUCIÓN, SEGUIMIENTO Y CONTROL DE LAS ACTUACIONES/EXPEDIENTES EN CURSO DEL PROGRAMA DE INVERSIÓN	EXPEDIENTES	395
ADJUDICACIÓN DE CONTRATOS Y ENCARGOS DEL PIR 22-26 (GESTIÓN CM)	EXPEDIENTES	100
TRAMITACIÓN DE PAGOS ANTICIPADOS DEL PIR 22-26 (GESTIÓN AYTO)	EXPEDIENTES	150
TRAMITACIÓN DE PAGOS FINALES O ÚNICOS DEL PIR 22-26 (GESTIÓN AYTO)	EXPEDIENTES	150

#### 2 PROGRAMA DE INVERSIÓN REGIONAL DE LA COMUNIDAD DE MADRID 2016-2019

INDICADORES		
DENOMINACIÓN	UNIDAD DE MEDIDA	PREVISIÓN 2026
TRAMITACIÓN DE MODIFICACIONES/ALTA DE ACTUACIONES DEL PROGRAMA DE INVERSIÓN REGIONAL 16-19	ACTUACIONES	100
EJECUCIÓN, SEGUIMIENTO Y CONTROL DE LAS ACTUACIONES EN CURSO DEL PROGRAMA DE INVERSIÓN REGIONAL 16-19	EXPEDIENTES	200
ADJUDICACIÓN DE CONTRATOS Y ENCARGOS DEL PIR 16-19 (GESTIÓN CM)	EXPEDIENTES	200
TRAMITACIÓN DE PAGOS ANTICIPADOS DEL PIR 16-19 (GESTIÓN AYTO)	EXPEDIENTES	20
TRAMITACIÓN DE PAGOS FINALES O ÚNICOS DEL PIR 16-19 (GESTIÓN AYTO)	EXPEDIENTES	180



SECCIÓN : 11 PRESIDENCIA, JUSTICIA Y ADMINISTRACIÓN LOCAL  
PROGRAMA : 942N ADMINISTRACIÓN LOCAL  
CENTRO GESTOR : 110210000 D.G. DE INVERSIONES Y DESARROLLO LOCAL

**OBJETIVOS/INDICADORES**

**3 PROGRAMA REGIONAL DE INVERSIONES Y SERVICIOS DE MADRID (PRISMA 2008-11)**

INDICADORES		
DENOMINACIÓN	UNIDAD DE MEDIDA	PREVISIÓN 2026
TRAMITACIÓN DE MODIFICACIONES DE ALTA DE ACTUACIONES DEL PRISMA	ACTUACIONES	4
EJECUCIÓN, SEGUIMIENTO Y CONTROL DE LAS ACTUACIONES EN CURSO DEL PRISMA	EXPEDIENTES	13

**4 SIMPLIFICACIÓN DE PROCEDIMIENTOS Y REDUCCIÓN DE CARGAS ADMINISTRATIVAS PARA OPTIMIZACIÓN DE LA GESTIÓN DEL PLAN REGIONAL DE INVERSIONES DE LA COMUNIDAD DE MADRID**

INDICADORES		
DENOMINACIÓN	UNIDAD DE MEDIDA	PREVISIÓN 2026
HERRAMIENTAS PARA LA SIMPLIFICACIÓN DE PROCEDIMIENTOS Y REDUCCIÓN DE CARGAS ADMINISTRATIVAS	ACCIONES	4



**PRESUPUESTOS GENERALES DE LA COMUNIDAD DE MADRID 2026**  
**ESTADO DE GASTOS**

**SECCIÓN :** 11 PRESIDENCIA, JUSTICIA Y ADMINISTRACIÓN LOCAL  
**PROGRAMA :** 942N ADMINISTRACIÓN LOCAL

( Euros )				
ORGÁNICA	ECONÓMICA	DENOMINACIÓN	CRÉDITO	TOTAL
11021		<b>D.G. DE INVERSIONES Y DESARROLLO LOCAL</b>		
	10	ALTOS CARGOS	84.977	
	12	FUNCIONARIOS	4.248.797	
	13	LABORALES	184.633	
	160	CUOTAS SOCIALES	844.351	
	<b>1</b>	<b>GASTOS DE PERSONAL</b>		<b>5.362.758</b>
	20	ARRENDAMIENTOS Y CÁNONES	50.609	
	22	MATERIAL, SUMINISTROS Y OTROS	2.421.352	
	22602	DIVULGACIÓN Y PUBLICACIONES	1.268	
	22719	TRABAJOS APOYO TÉCNICO CON MEDIOS PROPIOS. PROGRAMAS DE INVERSIÓN Y SERVICIOS	2.186.215	
	23	INDEMNIZACIONES POR RAZÓN DE SERVICIO	10.625	
	28	PROMOCIÓN	114.400	
	<b>2</b>	<b>GASTOS CORRIENTES EN BIENES Y SERVICIOS</b>		<b>4.784.469</b>
	34	DE DEPÓSITOS, FIANZAS Y OTROS	14.530	
	<b>3</b>	<b>GASTOS FINANCIEROS</b>		<b>14.530</b>
	46300	PROGRAMAS DE INVERSIÓN Y SERVICIOS	28.483.448	
	<b>4</b>	<b>TRANSFERENCIAS CORRIENTES</b>		<b>28.483.448</b>
	60	INVERSIONES NUEVAS EN INFRAESTRUCTURAS Y BIENES DE USO GENERAL	1.213.228	
	62	INVERSIONES NUEVAS ASOCIADAS AL FUNCIONAMIENTO OPERATIVO DE LOS SERVICIOS	36.300	
	62900	INVERSIONES DIRECTAS DE PROGRAMAS DE INVERSIÓN Y SERVICIOS	46.807.231	
	62905	INVERSIONES DIRECTAS DE PROGRAMAS DE INVERSIÓN Y SERVICIOS: OBRAS SUPRAMUNICIPALES	17.784.020	
	62906	INVERSIONES DIRECTAS DE PROGRAMAS DE INVERSIÓN CERRADOS: EJECUCIÓN PLANIFICA MADRID	6.647.567	
	63	INVERSIONES DE REPOSICIÓN ASOCIADAS AL FUNCIONAMIENTO OPERATIVO DE LOS SERVICIOS	18.150	
	64	INVERSIONES EN INMOVILIZADO INMATERIAL	136.125	
	65003	ENCARGOS DE PROGRAMAS DE INVERSIÓN Y SERVICIOS A EMPRESA DE TRANSFORMACIÓN AGRARIA, S.A., S.M.E., M.P. (TRAGSA)	2.500.000	
	<b>6</b>	<b>INVERSIONES REALES</b>		<b>75.142.621</b>
	76300	PROGRAMAS DE INVERSIÓN Y SERVICIOS	117.339.217	
	<b>7</b>	<b>TRANSFERENCIAS DE CAPITAL</b>		<b>117.339.217</b>
		<b>TOTAL 11021</b>		<b>231.127.043</b>
		<b>TOTAL 942N</b>		<b>231.127.043</b>



PRESUPUESTOS GENERALES DE LA COMUNIDAD DE MADRID 2026  
ESTADO DE GASTOS POR ORGÁNICA

SECCIÓN : 11 PRESIDENCIA, JUSTICIA Y ADMINISTRACIÓN LOCAL

SERVICIO : 11021 D.G. DE INVERSIONES Y DESARROLLO LOCAL

PROGRAMA	ECONÓMICA	DENOMINACIÓN	CRÉDITO	TOTAL
942N		<b>ADMINISTRACIÓN LOCAL</b>		
	10000	RETRIBUCIONES BÁSICAS ALTOS CARGOS	84.977	
	12000	SUELDOS DEL SUBGRUPO A1	829.385	
	12001	SUELDOS DEL SUBGRUPO A2	186.210	
	12002	SUELDOS DEL SUBGRUPO C1	154.501	
	12005	TRIENIOS	170.077	
	12009	COMPLEMENTO DE CARRERA PROFESIONAL	144.531	
	12100	COMPLEMENTO DESTINO	797.930	
	12101	COMPLEMENTO ESPECÍFICO	1.966.163	
	13000	RETRIBUCIONES BÁSICAS LABORAL FIJO	159.369	
	13005	ANTIGÜEDAD PERSONAL LABORAL FIJO	19.359	
	13009	COMPLEMENTO DE CARRERA PROFESIONAL	5.905	
	16000	CUOTAS SOCIALES	844.351	
	<b>1</b>	<b>GASTOS DE PERSONAL</b>		<b>5.362.758</b>
	20400	ARRENDAMIENTO MATERIAL DE TRANSPORTE	50.609	
	22000	MATERIAL DE OFICINA ORDINARIO	1.340	
	22104	VESTUARIO	9.000	
	22201	SERVICIOS POSTALES Y TELEGRÁFICOS	625	
	22300	TRANSPORTE	780	
	22602	DIVULGACIÓN Y PUBLICACIONES	1.268	
	22603	JURÍDICOS Y CONTENCIOSOS	18.750	
	22606	ANUNCIOS Y COMUNICACIONES OFICIALES	9.175	
	22609	OTROS GASTOS	1.000	
	22700	TRABAJOS REALIZADOS POR OTRAS EMPRESAS: LIMPIEZA Y ASEO	12.026	
	22701	TRABAJOS REALIZADOS POR OTRAS EMPRESAS: EMPRESAS SEGURIDAD	205.000	
	22702	TRABAJOS REALIZADOS POR OTRAS EMPRESAS: VALORACIONES Y PERITAJES	18.150	
	22703	TRABAJOS REALIZADOS POR OTRAS EMPRESAS: PROCESO DE DATOS	19.159	
	22706	TRABAJOS REALIZADOS POR OTRAS EMPRESAS: ESTUDIOS Y TRABAJOS TÉCNICOS	2.102.147	
	22719	TRABAJOS APOYO TÉCNICO CON MEDIOS PROPIOS. PROGRAMAS DE INVERSIÓN Y SERVICIOS	2.186.215	
	22801	CONVENIOS CON CORPORACIONES LOCALES	24.200	
	23001	DIETAS PERSONAL	7.650	
	23100	LOCOMOCIÓN Y TRASLADO DEL PERSONAL	2.975	
	28001	PROMOCIÓN ECONÓMICA, CULTURAL Y EDUCATIVA	114.400	
	<b>2</b>	<b>GASTOS CORRIENTES EN BIENES Y SERVICIOS</b>		<b>4.784.469</b>
	34200	INTERESES DE DEMORA	14.530	
	<b>3</b>	<b>GASTOS FINANCIEROS</b>		<b>14.530</b>
	46300	PROGRAMAS DE INVERSIÓN Y SERVICIOS	28.483.448	
	<b>4</b>	<b>TRANSFERENCIAS CORRIENTES</b>		<b>28.483.448</b>

SECCIÓN : 11 PRESIDENCIA, JUSTICIA Y ADMINISTRACIÓN LOCAL  
SERVICIO : 11021 D.G. DE INVERSIONES Y DESARROLLO LOCAL

PROGRAMA	ECONÓMICA	DENOMINACIÓN	CRÉDITO	TOTAL
	60108	INFRAESTRUCTURAS Y BIENES DE USO GENERAL GESTIONADAS PARA OTRAS ENTIDADES	1.213.228	
	62500	MOBILIARIO	36.300	
	62900	INVERSIONES DIRECTAS DE PROGRAMAS DE INVERSIÓN Y SERVICIOS	46.807.231	
	62905	INVERSIONES DIRECTAS DE PROGRAMAS DE INVERSIÓN Y SERVICIOS: OBRAS SUPRAMUNICIPALES	17.784.020	
	62906	INVERSIONES DIRECTAS DE PROGRAMAS DE INVERSIÓN CERRADOS: EJECUCIÓN PLANIFICA MADRID	6.647.567	
	63802	REPOSICIÓN O MEJORA DE SEÑALIZACIÓN	18.150	
	64001	ESTUDIOS DE NUEVAS APLICACIONES INFORMÁTICAS	36.300	
	64010	INVERSIONES EN BIENES EN RÉGIMEN DE ARRENDAMIENTO	99.825	
	65003	ENCARGOS DE PROGRAMAS DE INVERSIÓN Y SERVICIOS A EMPRESA DE TRANSFORMACIÓN AGRARIA, S.A., S.M.E., M.P. (TRAGSA)	2.500.000	
	6	INVERSIONES REALES		75.142.621
	76300	PROGRAMAS DE INVERSIÓN Y SERVICIOS	117.339.217	
	7	TRANSFERENCIAS DE CAPITAL		117.339.217
		TOTAL 942N		231.127.043
		TOTAL 11021		231.127.043
		TOTAL 11		231.127.043



PRESUPUESTOS GENERALES DE LA COMUNIDAD DE MADRID 2026  
RESUMEN POR CAPÍTULOS Y ORGÁNICA

SECCIÓN : 11 PRESIDENCIA, JUSTICIA Y ADMINISTRACIÓN LOCAL  
PROGRAMA : 9420 REEQUILIBRIO TERRITORIAL

( Euros )				
CAPÍTULO	SERVICIO 11.024			TOTAL
1 GASTOS DE PERSONAL	5.110.429			5.110.429
2 GASTOS CORRIENTES EN BIENES Y SERVICIOS	8.788.530			8.788.530
3 GASTOS FINANCIEROS				
4 TRANSFERENCIAS CORRIENTES	7.879.441			7.879.441
5 FONDO DE CONTINGENCIA				
6 INVERSIONES REALES	3.960.961			3.960.961
7 TRANSFERENCIAS DE CAPITAL	37.326.308			37.326.308
8 ACTIVOS FINANCIEROS				
9 PASIVOS FINANCIEROS				
<b>TOTAL ORGÁNICA</b>	<b>63.065.669</b>			<b>63.065.669</b>

---

**MEMORIA DE PROGRAMA**

---

---

**PROGRAMA:**        **9420    REEQUILIBRIO TERRITORIAL****Servicio:**        **11024   D.G.REEQUILIBRIO TERRITORIAL**

---

La Comunidad de Madrid, en su condición de comunidad uniprovincial, proyecta su actuación sobre los municipios de la región. El artículo 31 de la Ley 7/1985, Reguladora de las Bases del Régimen Local (LBRL), establece que los fines propios y específicos de la provincia son garantizar los principios de solidaridad y equilibrio intermunicipales, en particular asegurar la prestación integral y adecuada en la totalidad del territorio provincial de los servicios de competencia municipal, y participar en la coordinación de la Administración Local con la de la comunidad autónoma y la del Estado.

La Ley 2/2003, de 11 de marzo, de Administración Local de la Comunidad de Madrid, asumió el reto de definir de un modo claro y preciso el papel que esta comunidad debe jugar en relación con los municipios de nuestra región, todo ello en el marco del principio de subsidiariedad y de acuerdo con la idea expresada en la Carta europea para la Administración Local firmada en Roma en el año 1984 sobre el ejercicio de las responsabilidades públicas, que debe corresponder preferentemente a las autoridades más próximas a los ciudadanos y desarrolló las competencias que, en materia de régimen local, corresponden a la Comunidad de Madrid, según su Estatuto de Autonomía, en el marco de la Constitución y de la legislación estatal básica.

En su artículo 112.2 establece que la Comunidad de Madrid, en virtud de lo dispuesto en la Disposición Transitoria Cuarta de su Estatuto, asume las competencias propias de la Diputación Provincial, y por tanto, desarrollará en relación con las Entidades Locales de Madrid, las funciones de coordinación, colaboración y asistencia que la legislación estatal atribuye a aquellas corporaciones provinciales.

Esta Dirección General tiene como misión impulsar el desarrollo integral de la región y de sus municipios, vinculando administración, servicios y gestión al territorio madrileño, a través de la coordinación de todas las políticas territoriales, estableciendo un modelo de gobernanza de políticas públicas territoriales que integre la información necesaria para la puesta en marcha de proyectos que garanticen unos servicios de calidad en todos los municipios de la Comunidad de Madrid, con especial incidencia en los de menos de 20.000 habitantes.

De esta manera se fomentará el bienestar en todo el territorio de la Comunidad, mejorando la calidad de vida de los ciudadanos asegurando el acceso de la población al conjunto de los servicios necesarios con independencia de su lugar de residencia.

La Comunidad de Madrid, en virtud de lo dispuesto en la Disposición Transitoria Cuarta de su Estatuto de Autonomía, asume las competencias propias de la Diputación Provincial, y por tanto, desarrollará en relación con las Entidades Locales de Madrid las funciones de: coordinación, colaboración y asistencia que la legislación estatal atribuye a aquellas corporaciones provinciales.

Por ello, asume una serie de competencias encaminadas a garantizar servicios de calidad en todo el territorio y establecer mecanismo de coordinación y cooperación entre todos los niveles territoriales; articular una planificación y un análisis territorial integrados, junto con el fortalecimiento del desarrollo socioeconómico local; y la mejora continua del modelo transversal de asistencia a municipios.

---

**MEMORIA DE PROGRAMA**

---

La gestión del programa presupuestario 9420 “Reequilibrio Territorial” es un instrumento para la consecución de estos objetivos estratégicos.

**1. GARANTIZAR SERVICIOS DE CALIDAD EN TODO EL TERRITORIO Y ESTABLECER MECANISMOS DE COORDINACIÓN Y COOPERACIÓN ENTRE TODOS LOS NIVELES TERRITORIALES.**

Para impulsar el desarrollo integral de la región y de sus municipios es necesario partir de una visión global del territorio, en la que se contemplen las grandes ciudades, los municipios intermedios vertebradores de la región y los pequeños municipios ubicados en el medio rural.

A través de una correcta asignación de recursos humanos, presupuestarios y con el establecimiento de contratos y convenios, se reforzará la coordinación de políticas públicas que garanticen la prestación de servicios en todo el territorio de la Comunidad de Madrid, con especial dedicación a los municipios de menos de 20.000 habitantes y con más necesidades, adecuando los recursos de la Dirección al propósito y retos planteados.

Se mantendrá la subvención destinada a la Federación de Municipios de Madrid (FMM), como punto de encuentro con todas las entidades locales y donde se abordan los principales retos municipales.

Se continuará la senda de apoyo mediante subvenciones destinadas a las mancomunidades y a las agrupaciones de municipios para el sostenimiento de puestos de trabajo en común, y se potenciarán los instrumentos dirigidos a favorecer el crecimiento económico y la creación de empleo, la competitividad de la región, la protección del medio ambiente y el patrimonio cultural. De esta forma, se potencia la cohesión social y se hace frente al reto demográfico, paliando los desequilibrios sociales y territoriales, combatiendo la sobrepoblación de la capital y el área metropolitana mediante la atracción de nueva población, especialmente la joven, y la fijación de la población ya residente, especialmente la mayor, en las zonas rurales. Para ello, en el contexto del programa “Pueblos con vida”, destinado a la revitalización de los municipios rurales, se desarrollarán acciones para afrontar el reto demográfico, paliando los desequilibrios sociales y territoriales, especialmente la brecha urbana/rural en relación con los problemas de acceso a los servicios en zonas con baja densidad de población. En este contexto destacan las ayudas directas dirigidas al mantenimiento y a la apertura de nueva actividad comercial, destinada a asegurar la provisión de bienes básicos y espacios de encuentro social, en los municipios de menos de 1.000 habitantes; el convenio de colaboración en materia de servicios bancarios destinado a evitar la exclusión financiera en la región; las ayudas destinadas al mantenimiento de caminos rurales en condiciones adecuadas para su uso, las ayudas a municipios contempladas en el Plan de Cooperación a las Obras y Servicios municipales que pretenden garantizar los servicios mínimos obligatorios establecidos en la Ley 7/1985, de 2 de abril, de Bases de Régimen Local; las ayudas a municipios destinadas a incrementar la capacidad residencial mediante la construcción y/o rehabilitación de vivienda para alquiler a precio social asequible y las ayudas a municipios para el embellecimiento viario que, mediante actuaciones de inversión, han de mejorar el espacio urbano, consiguiendo lugares más accesibles, habitables y visitables. Asimismo, se fomentarán las sinergias entre municipios que permitan implantar soluciones innovadoras en materia de reequilibrio territorial en materia de transporte compartido mediante la optimización de los recursos o de dinamización sociocultural. Se mantendrá la colaboración para la dinamización del turismo en la sierra norte que se lleva a cabo en el edificio “Villa San Roque”, situado en La Cabrera.

---

**MEMORIA DE PROGRAMA**

---

Reforzando los servicios bancarios de proximidad, se incluyen actuaciones para la instalación de cajeros automáticos que permitan, al menos, la retirada de efectivo. Por otro lado, se llevará a cabo un programa piloto para implantar servicios farmacéuticos asistenciales en las farmacias rurales, destinados a municipios de hasta 1.000 habitantes, mejorando la coordinación farmacia-consultorio local, que permita mantener la calidad de vida en el medio rural.

Por último, se implantará un plan de digitalización y promoción del enoturismo inteligente con el objetivo principal de fomentar y desarrollar el turismo enológico en las zonas rurales dinamizando económicamente zonas con un bajo nivel de explotación turística, reforzando el producto local y desplazando la centralidad del turismo y atrayendo nuevos perfiles de turistas, todo ello en el contexto de la subvención otorgada por el Ministerio de Industria y Turismo, financiada por la Unión Europea dentro del Plan de Recuperación, Transformación y Resiliencia.

## 2. ARTICULAR UNA PLANIFICACIÓN Y UN ANÁLISIS TERRITORIAL INTEGRADOS, JUNTO CON EL FORTALECIMIENTO DEL DESARROLLO SOCIOECONÓMICO LOCAL

La Dirección General de Reequilibrio Territorial tiene como objetivo articular una planificación y un análisis territorial integrados, junto con el fortalecimiento del desarrollo socioeconómico local. Este enfoque se basa en el uso de inteligencia institucional a partir de datos objetivos, comparables y georreferenciados, y se complementa con la gestión de la intervención LEADER, que impulsa estrategias de desarrollo local participativo adaptadas a la realidad de cada territorio.

Este objetivo se materializa en el diseño, seguimiento y evaluación de la Estrategia Municipal de la Comunidad de Madrid 2025-2035, concebida como una herramienta de planificación compartida entre niveles de gobierno para garantizar que todos los municipios, especialmente los de menor población, cuenten con servicios adecuados y oportunidades de desarrollo. La Estrategia se apoya en un sistema de información propio que integra fuentes oficiales y datos locales, permitiendo diagnósticos, formulación de objetivos, seguimiento y evaluación mediante indicadores. Entre sus herramientas destaca la Encuesta de Infraestructuras y Equipamientos Locales.

La intervención “Cooperación LEADER” del Plan estratégico de la PAC en el contexto de desarrollo rural de la Unión Europea, se continuará desarrollando aplicando las Estrategias de Desarrollo Local Participativo en colaboración con los Grupos de Acción Local. Se integra en este modelo con la ejecución de proyectos que refuerzan el tejido económico y social de las zonas rurales. Se coordina que estas estrategias cumplan con los requisitos normativos comunitarios y nacionales, al tiempo que se adaptan a las características específicas de cada territorio. La integración de estas políticas con la planificación y el análisis territorial facilita la toma de decisiones fundamentadas y la implementación directa de políticas adaptadas al territorio, aportando una capacidad operativa ágil que favorece el funcionamiento óptimo de la administración.

## 3. MEJORA CONTINUA DEL MODELO TRANSVERSAL DE ASISTENCIA A MUNICIPIOS EN LA COMUNIDAD DE MADRID.

La Dirección General de Reequilibrio Territorial, con el objetivo de avanzar hacia una mayor racionalización, eficacia y eficiencia de la gestión pública, dotándola al mismo tiempo de una mayor seguridad jurídica para el cumplimiento de las competencias que tiene atribuidas de conformidad con el Decreto 229/2023, de 6 de septiembre, del Consejo de Gobierno, por el que se establece la



---

**MEMORIA DE PROGRAMA**

---

estructura orgánica de la Consejería de Presidencia, Justicia y Administración Local (BOCM nº 213, de 7 de septiembre 2023) y con el Decreto 116/2022, de 2 de noviembre del Consejo de Gobierno por el que se regula el Servicio de asistencia a las Entidades Locales de la Comunidad de Madrid (BOCM nº 262, de 3 de noviembre 2022), continuará ejerciendo las competencias en materia de régimen jurídico local, dentro del servicio de asistencia a Entidades Locales, para lograr una mayor coordinación y soporte en la prestación de las asistencias a los municipios, dando un tratamiento transversal de toda la problemática municipal, al poner a disposición de las Entidades Locales, las competencias que tiene la Comunidad Autónoma, como propias, a disposición de los municipios.

Especialmente relevante será la integración de la competencia, en la tramitación de los expedientes de nombramientos relacionados con los funcionarios de habilitación de carácter nacional, para que se favorezca y agilice su provisión, teniendo en cuenta que el déficit de ésta, genera graves problemas en la gestión ordinaria administrativa de las Corporaciones Locales.

Para ello se realizarán actuaciones tales como:

- La asistencia letrada, que consistirá en la defensa de las entidades locales que lo soliciten en aquellos procedimientos judiciales entablados con personas o entidades particulares. La asistencia letrada se prestará por letrados adscritos a la Consejería competente en materia de Administración Local.
- La asistencia jurídica, que consiste en la prestación de asesoramiento mediante la resolución de consultas orales, emisión de informes, elaboración de formularios y modelos de expedientes sobre cuestiones de interés para las entidades locales.
- La asistencia a los municipios madrileños en el ejercicio de funciones reservadas a funcionarios con habilitación nacional para garantizar, según los principios de subsidiariedad y colaboración administrativa, la resolución de asuntos que, por su naturaleza y por su carácter inaplazable, requieran de respuesta inmediata para el funcionamiento ordinario de la entidad local, como el pago de facturas, de nóminas, la celebración de Plenos, la solicitud o justificación de subvenciones, etc.
- La asistencia Técnica, consiste en la prestación de asesoramiento, apoyo y suplencia en materia urbanística, infraestructuras viarias y obras civiles, así como en la ayuda a la gestión de las distintas líneas de subvenciones destinadas a las entidades locales de la Comunidad de Madrid, que permite a los municipios de menores recursos atender sus necesidades.
- Realización de monografías, guías sobre cuestiones y materias de interés para las Entidades Locales en el ámbito de sus competencias. Elaboración de circulares y notas internas sobre actualidad normativa y jurisprudencia.
- Ejercicio de la competencia para designación de vocales como miembros de los órganos de selección y, en su caso, provisión, que se constituyan por las entidades locales en los procesos correspondientes.
- El Proyecto GEMA, gestionado conjuntamente con la Agencia para la Administración Digital de la Comunidad de Madrid, ofrece la prestación de los servicios de implantación, mantenimiento, asistencia y soporte técnico de una serie de licencias de uso relativas a

---

**MEMORIA DE PROGRAMA**

---

diversas áreas de interés para las entidades locales, como son Contabilidad, Gestión de Ingresos y Recaudación, Gestión de Nóminas y Seguridad Social, Gestión de Expedientes y Registro de Documentos, Archivo Municipal, Sistema de Información Geográfica para la Gestión Catastral Municipal, Firma Electrónica y recargas.

- Tramitación de expedientes sobre duplicidad competencial, para la autorización del ejercicio de competencias municipales que no sean propias, ni delegadas según el marco normativo vigente, con diversas Consejerías de la Comunidad de Madrid.
- Continuación con la ejecución del contrato del proyecto de transformación digital y modernización de los sistemas de gestión del padrón municipal de las entidades locales, en el marco del Plan de Recuperación, Transformación y Resiliencia, conforme a la Orden TER/1235/2023, de 15 de noviembre; y en ejercicio de las competencias de la Comunidad de Madrid como Comunidad Autónoma uniprovincial, a través de la Dirección General de Reequilibrio Territorial.
- Ejecución de proyecto formativo para la Comunidad de Madrid para su financiación mediante el Programa de Empleo, Educación, Formación y Economía Social, del Fondo Social Europeo Plus (FSE+), previsto para el periodo de programación 2021- 2027; en ejercicio de las competencias de la Comunidad de Madrid como Comunidad Autónoma uniprovincial, a través de la Dirección General de Reequilibrio Territorial.



## PRESUPUESTOS GENERALES DE LA COMUNIDAD DE MADRID 2026

**SECCIÓN :** 11 PRESIDENCIA, JUSTICIA Y ADMINISTRACIÓN LOCAL

**PROGRAMA :** 9420 REEQUILIBRIO TERRITORIAL

**CENTRO GESTOR :** 110240000 D.G.REEQUILIBRIO TERRITORIAL

### ACTIVIDADES

- Diseño y ejecución de programas de ayudas y subvenciones destinadas a la revitalización, crecimiento y lucha contra la despoblación de los municipios de la Comunidad de Madrid.
- Plan de reparación y conservación de caminos rurales.
- Gestión del Plan de Cooperación a las Obras y Servicios Municipales.
- Colaboración con la Federación de Municipios de Madrid.
- Tramitación y gestión de convocatorias de subvenciones para gastos corrientes a agrupaciones de municipios, mancomunidades.
- Convocatoria de ayudas en gastos de capital para el embellecimiento de los municipios.
- Tramitación de ayudas para fomentar la actividad comercial en municipios de menos de 1.000 habitantes.
- Tramitación y gestión de expedientes para realizar actuaciones de inversión encaminadas a incrementar su capacidad residencial real en régimen de alquiler social o precio asequible.
- Desarrollar la estrategia municipal de la Comunidad de Madrid, así como su seguimiento y evaluación.
- Generar, desarrollar y mantener su sistema de información para la coordinación territorial, sobre la base de datos comparables cuantificados y georreferenciados.
- Formular indicadores que permitan el diseño, seguimiento y evaluación de las políticas de reequilibrio territorial.
- Elaborar la encuesta de infraestructuras y equipamientos de las entidades locales. Diseñar la encuesta de calidad de vida y satisfacción de servicios públicos.
- Fomentar el desarrollo y diversificación económica de las zonas rurales de la Comunidad de Madrid, a través de la gestión del programa LEADER.
- Elaboración de publicaciones sobre el ámbito local a través de estudios y análisis sobre temas municipales con el fin de ofrecer una visión global y real de los distintos aspectos del ámbito municipal.
- Actuaciones para eliminar la exclusión financiera permitiendo que todos los ciudadanos puedan realizar operaciones bancarias básicas en los municipios de residencia, bien a través de oficinas bancarias móviles, bien a través de la instalación de cajeros automáticos en los municipios de hasta 5.000 habitantes.
- Asesoramiento a los municipios, tanto jurídico, administrativo, de haciendas locales, técnico y asistencia letrada a pequeños municipios
- Elaboración de publicaciones sobre el ámbito local a través de estudios y análisis sobre temas municipales con el fin de ofrecer una visión global y real de los distintos aspectos del ámbito municipal.
- Tramitación de expedientes de autorización o en su caso de comunicación respecto a las enajenaciones, permutas o gravámenes de bienes inmuebles propios de las entidades locales, así como la autorización en pública subasta de aprovechamientos de bienes comunales mediante precio.
- Designación de vocales como miembros de los órganos de selección que se constituyan por las entidades locales en los procesos correspondientes.
- Ejercicio de las competencias previstas en la normativa aplicable respecto de los funcionarios de administración local con habilitación de carácter nacional en las entidades locales de ámbito territorial de la Comunidad de Madrid.



PRESUPUESTOS GENERALES DE LA COMUNIDAD DE MADRID 2026

SECCIÓN : 11 PRESIDENCIA, JUSTICIA Y ADMINISTRACIÓN LOCAL

PROGRAMA : 9420 REEQUILIBRIO TERRITORIAL

CENTRO GESTOR : 110240000 D.G.REEQUILIBRIO TERRITORIAL

OBJETIVOS/INDICADORES

1 GARANTIZAR SERVICIOS DE CALIDAD EN TODO EL TERRITORIO Y ESTABLECER MECANISMOS DE COORDINACIÓN Y COOPERACIÓN ENTRE TODOS LOS NIVELES TERRITORIALES

INDICADORES		
DENOMINACIÓN	UNIDAD DE MEDIDA	PREVISIÓN 2026
SUBVENCIONES PARA ACTUACIONES EN REEQUILIBRIO TERRITORIAL	EXPEDIENTES	5
PLAN DE COOPERACIÓN A LAS OBRAS Y SERVICIOS MUNICIPALES	EXPEDIENTES	91
ACTUACIONES DE REPARACIÓN Y CONSERVACIÓN DE CAMINOS RURALES	ACTUACIONES	20
SUBVENCIONES A MANCOMUNIDADES DE MUNICIPIOS	EXPEDIENTES	36
SUBVENCIONES A VIVIENDA	EXPEDIENTES	25
SUBVENCIONES DESTINADA AL EMBELLECIMIENTO MUNICIPAL	EXPEDIENTES	40
SUBVENCIONES A AGRUPACIONES DE MUNICIPIOS	EXPEDIENTES	32
SUBVENCIONES NOMINATIVA A LA FEDERACIÓN DE MUNICIPIOS DE MADRID	EXPEDIENTES	1
SUBVENCIONES A LA ACTIVIDAD COMERCIAL	EXPEDIENTES	108
CONVENIO DE COLABORACIÓN CON ENTIDAD BANCARIA PARA LUCHA CONTRA EXCLUSIÓN FINANCIERA.	EXPEDIENTES	1
CONTRATO PARA INSTALACIÓN DE CAJEROS AUTOMÁTICOS EN MUNICIPIOS QUE CAREZCAN DE ESTE SERVICIO	EXPEDIENTES	1
CONVENIO CON COLEGIO DE FARMACÉUTICOS PARA PRESTACIÓN DE SERVICIOS ASISTENCIALES EN FARMACIA RURAL	EXPEDIENTES	1

SECCIÓN : 11 PRESIDENCIA, JUSTICIA Y ADMINISTRACIÓN LOCAL  
PROGRAMA : 9420 REEQUILIBRIO TERRITORIAL  
CENTRO GESTOR : 110240000 D.G.REEQUILIBRIO TERRITORIAL

#### OBJETIVOS/INDICADORES

2 ARTICULAR UNA PLANIFICACIÓN Y UN ANÁLISIS TERRITORIAL INTEGRADOS, JUNTO CON EL FORTALECIMIENTO DEL DESARROLLO SOCIOECONÓMICO LOCAL

INDICADORES		
DENOMINACIÓN	UNIDAD DE MEDIDA	PREVISIÓN 2026
ENCUESTA SOBRE INFRAESTRUCTURAS Y EQUIPAMIENTOS	ACTUACIONES	1
ESTUDIOS Y TRABAJOS RELACIONADOS CON LA PLANIFICACIÓN Y EL ANÁLISIS DEL TERRITORIO	ACTUACIONES	4
ACTUACIONES SUBVENCIONADAS POR LEADER	ACTUACIONES	20
PREMIOS, RECONOCIMIENTOS Y ACCÉSITS A TRABAJOS RELACIONADOS CON EL DINAMISMO TERRITORIAL	ACTUACIONES	3

3 MEJORA CONTINUA DEL MODELO TRANSVERSAL DE ASISTENCIA A MUNICIPIOS EN LA COMUNIDAD DE MADRID

INDICADORES		
DENOMINACIÓN	UNIDAD DE MEDIDA	PREVISIÓN 2026
ASISTENCIA LETRADA	ACTUACIONES	30
ASISTENCIA JURÍDICA	ACTUACIONES	50
ASISTENCIA EN EL EJERCICIO DE FUNCIONES RESERVADAS (SECRETARÍA-INTERVENCIÓN-TESORERÍA)	ACTUACIONES	1.000
ASISTENCIA TÉCNICA	ACTUACIONES	200
MONOGRAFÍAS, GUÍAS Y CIRCULARES	ACTUACIONES	5
DESIGNACIÓN VOCALES TRIBUNALES	ACTUACIONES	130
PROYECTO GEMA	ACTUACIONES	150
BIENES DE LAS ENTIDADES LOCALES	ACTUACIONES	60
COMISIÓN JURÍDICA ASESORA	ACTUACIONES	400
DUPLICIDADES	ACTUACIONES	40
EXPEDIENTES EN RELACIÓN A LOS FUNCIONARIOS CON HABILITACIÓN DE CARÁCTER NACIONAL	ACTUACIONES	1.000
FORMACIÓN	ACTUACIONES	100
MANCOMUNIDADES	ACTUACIONES	15
OTRAS COMPETENCIAS: LIQUIDACIONES-PRESUP.-CONCEJO ABIERTO-AGRUP. SOSTEN. COMÚN PUESTOS-RESOL. REC.-PROY.FORMATIVO EMPLEO	ACTUACIONES	221
REGISTRO ENTIDADES LOCALES-SÍMBOLOS-HONORES-BANDERAS	ACTUACIONES	20
TRANSPARENCIA	ACTUACIONES	10
ACTAS Y ACUERDOS	ACTUACIONES	179



**PRESUPUESTOS GENERALES DE LA COMUNIDAD DE MADRID 2026**  
**ESTADO DE GASTOS**

**SECCIÓN :** 11 PRESIDENCIA, JUSTICIA Y ADMINISTRACIÓN LOCAL  
**PROGRAMA :** 9420 REEQUILIBRIO TERRITORIAL

( Euros )				
ORGÁNICA	ECONÓMICA	DENOMINACIÓN	CRÉDITO	TOTAL
11024		<b>D.G.REEQUILIBRIO TERRITORIAL</b>		
	10	ALTOS CARGOS	84.977	
	12	FUNCIONARIOS	3.974.114	
	13	LABORALES	91.700	
	160	CUOTAS SOCIALES	959.638	
	<b>1</b>	<b>GASTOS DE PERSONAL</b>		<b>5.110.429</b>
	20	ARRENDAMIENTOS Y CÁNONES	43.623	
	22	MATERIAL, SUMINISTROS Y OTROS	4.010.856	
	22602	DIVULGACIÓN Y PUBLICACIONES	15.000	
	23	INDEMNIZACIONES POR RAZÓN DE SERVICIO	12.867	
	26	FORMACIÓN Y EMPLEO	4.406.184	
	28	PROMOCIÓN	300.000	
	<b>2</b>	<b>GASTOS CORRIENTES EN BIENES Y SERVICIOS</b>		<b>8.788.530</b>
	46	A CORPORACIONES LOCALES Y COMUNIDADES AUTÓNOMAS	5.715.750	
	46320	FEDERACIÓN DE MUNICIPIOS DE MADRID	490.000	
	47	A EMPRESAS PRIVADAS	700.000	
	48	A FAMILIAS E INSTITUCIONES SIN FINES LUCRO	660.027	
	49	FOMENTO ECONÓMICO	313.664	
	<b>4</b>	<b>TRANSFERENCIAS CORRIENTES</b>		<b>7.879.441</b>
	61	INVERSIONES DE REPOSICIÓN EN INFRAESTRUCTURAS Y BIENES USO GENERAL	1.500.000	
	64	INVERSIONES EN INMOVILIZADO INMATERIAL	2.460.961	
	<b>6</b>	<b>INVERSIONES REALES</b>		<b>3.960.961</b>
	76	A CORPORACIONES LOCALES Y COMUNIDADES AUTÓNOMAS	34.000.000	
	78	A FAMILIAS E INSTITUCIONES SIN FINES LUCRO	3.229.991	
	79	FOMENTO ECONÓMICO	96.317	
	<b>7</b>	<b>TRANSFERENCIAS DE CAPITAL</b>		<b>37.326.308</b>
		<b>TOTAL 11024</b>		<b>63.065.669</b>
		<b>TOTAL 9420</b>		<b>63.065.669</b>



PRESUPUESTOS GENERALES DE LA COMUNIDAD DE MADRID 2026  
ESTADO DE GASTOS POR ORGÁNICA

SECCIÓN : 11 PRESIDENCIA, JUSTICIA Y ADMINISTRACIÓN LOCAL

SERVICIO : 11024 D.G.REEQUILIBRIO TERRITORIAL

PROGRAMA	ECONÓMICA	DENOMINACIÓN	CRÉDITO	TOTAL
9420		<b>REEQUILIBRIO TERRITORIAL</b>		
	10000	RETRIBUCIONES BÁSICAS ALTOS CARGOS	84.977	
	12000	SUELDOS DEL SUBGRUPO A1	741.152	
	12001	SUELDOS DEL SUBGRUPO A2	170.693	
	12002	SUELDOS DEL SUBGRUPO C1	83.193	
	12003	SUELDOS DEL SUBGRUPO C2	10.074	
	12005	TRIENIOS	157.001	
	12009	COMPLEMENTO DE CARRERA PROFESIONAL	125.324	
	12100	COMPLEMENTO DESTINO	743.963	
	12101	COMPLEMENTO ESPECÍFICO	1.942.714	
	13000	RETRIBUCIONES BÁSICAS LABORAL FIJO	74.642	
	13001	OTRAS REMUNERACIONES LABORAL FIJO	1.994	
	13005	ANTIGÜEDAD PERSONAL LABORAL FIJO	12.857	
	13009	COMPLEMENTO DE CARRERA PROFESIONAL	2.207	
	16000	CUOTAS SOCIALES	959.638	
	<b>1</b>	<b>GASTOS DE PERSONAL</b>		<b>5.110.429</b>
	20400	ARRENDAMIENTO MATERIAL DE TRANSPORTE	43.623	
	22602	DIVULGACIÓN Y PUBLICACIONES	15.000	
	22603	JURÍDICOS Y CONTENCIOSOS	15.000	
	22706	TRABAJOS REALIZADOS POR OTRAS EMPRESAS: ESTUDIOS Y TRABAJOS TÉCNICOS	3.349.646	
	22801	CONVENIOS CON CORPORACIONES LOCALES	180.000	
	22804	CONVENIOS CON UNIVERSIDADES	216.210	
	22809	OTROS CONVENIOS, CONCIERTOS O ACUERDOS	250.000	
	23001	DIETAS PERSONAL	8.892	
	23100	LOCOMOCIÓN Y TRASLADO DEL PERSONAL	3.975	
	26002	FORMACIÓN Y EMPLEO FONDO SOCIAL EUROPEO Y OTROS	4.072.825	
	26009	OTRAS ACCIONES EN MATERIA DE FORMACIÓN	333.359	
	28001	PROMOCIÓN ECONÓMICA, CULTURAL Y EDUCATIVA	300.000	
	<b>2</b>	<b>GASTOS CORRIENTES EN BIENES Y SERVICIOS</b>		<b>8.788.530</b>
	46309	CORPORACIONES LOCALES	5.715.750	
	46320	FEDERACIÓN DE MUNICIPIOS DE MADRID	490.000	
	47300	A EMPRESAS PRIVADAS	700.000	
	48099	OTRAS INSTITUCIONES SIN FINES DE LUCRO	660.027	
	49909	OTRAS ACTUACIONES	313.664	
	<b>4</b>	<b>TRANSFERENCIAS CORRIENTES</b>		<b>7.879.441</b>
	61108	REPOSICIÓN O MEJORA: INFRAESTRUCTURAS Y BIENES DE USO GENERAL GESTIONADAS PARA OTRAS ENTIDADES	1.500.000	
	64001	ESTUDIOS DE NUEVAS APLICACIONES INFORMÁTICAS	2.460.961	
	<b>6</b>	<b>INVERSIONES REALES</b>		<b>3.960.961</b>
	76304	PLAN COOPERACIÓN OBRAS Y SERVICIOS DE COMPETENCIA MUNICIPAL	12.000.000	

SECCIÓN : 11 PRESIDENCIA, JUSTICIA Y ADMINISTRACIÓN LOCAL  
SERVICIO : 11024 D.G.REEQUILIBRIO TERRITORIAL

PROGRAMA	ECONÓMICA	DENOMINACIÓN	CRÉDITO	TOTAL
	76309	CORPORACIONES LOCALES	22.000.000	
	78009	A INSTITUCIONES DE DESARROLLO LOCAL Y RURAL	3.229.991	
	79909	OTRAS ACTUACIONES	96.317	
	7	TRANSFERENCIAS DE CAPITAL		37.326.308
		TOTAL 9420		63.065.669
		TOTAL 11024		63.065.669
		TOTAL 11		63.065.669





**PRESUPUESTOS GENERALES  
DE LA COMUNIDAD DE MADRID**

**2026**

**PROYECTOS DE INVERSIÓN**



**PRESUPUESTOS GENERALES  
DE LA COMUNIDAD DE MADRID**

**2026**

**Proyectos de inversión:  
Resumen por capítulos y  
líneas de inversión  
por sección**

# PRESUPUESTOS GENERALES DE LA COMUNIDAD DE MADRID 2026

## 11-PRESIDENCIA, JUSTICIA Y ADMINISTRACIÓN LOCAL

Capítulo	Presupuesto	%	Datos consolidados: Comunidad de Madrid, OAAA y entes especiales	
1-GASTOS DE PERSONAL	465.781.092	37,96 %		
2-GASTOS CORRIENTES EN BIENES Y SERVICIOS	181.247.917	14,77 %		
3-GASTOS FINANCIEROS	14.530	0,00 %		
4-TRANSFERENCIAS CORRIENTES	195.185.424	15,91 %		
6-INVERSIONES REALES	229.834.011	18,73 %		
7-TRANSFERENCIAS DE CAPITAL	154.665.525	12,61 %		
			<b>OPERACIONES NO FINANCIERAS</b>	<b>1.226.728.499</b>
8-ACTIVOS FINANCIEROS	211.425	0,02 %		
			<b>OPERACIONES FINANCIERAS</b>	<b>211.425</b>
<b>Total Gastos</b>	<b>1.226.939.924</b>			

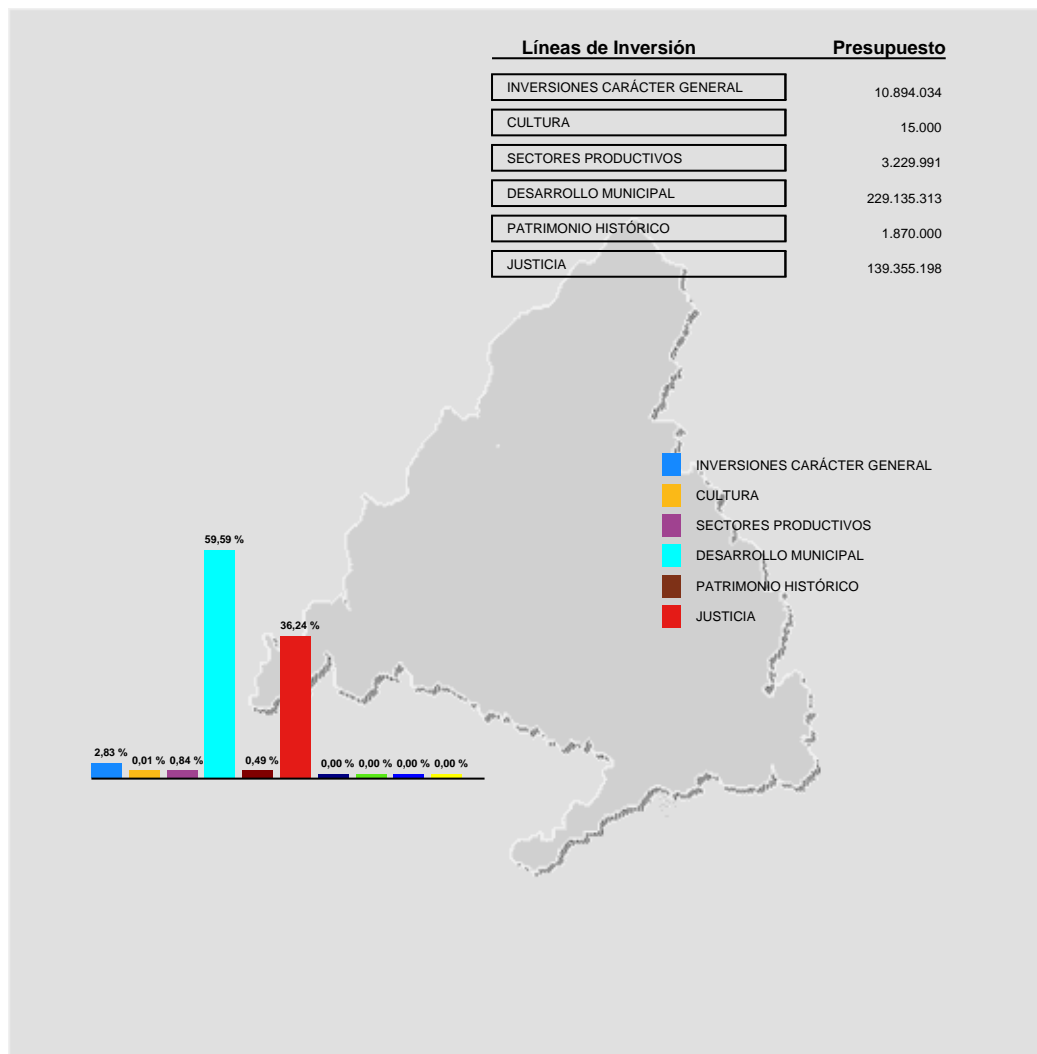



**PRESUPUESTOS GENERALES  
DE LA COMUNIDAD DE MADRID  
2026**

**Proyectos de inversión  
por línea de inversión**

# PRESUPUESTOS GENERALES DE LA COMUNIDAD DE MADRID PARA 2026

## PROYECTOS DE INVERSIÓN

**Sección: PRESIDENCIA, JUSTICIA Y ADMINISTRACIÓN LOCAL**

(EUROS)

LÍNEAS DE INVERSIÓN	IMPORTE
<b>00 INVERSIONES CARÁCTER GENERAL</b>	10.894.034
<b>009 OTRAS INVERSIONES</b>	10.894.034
<b>009A OTRAS INVERSIONES</b>	10.894.034
2022/000847 TECNOLOGÍA SERVICIO OMNISCANAL 012	1.942.654
2023/001056 ACTUACIÓN OBTENCIÓN LICENCIA ACTIVIDAD PONTEJOS,3	240.000
2024/000138 ADECUACIÓN CARRETAS, 4	2.759.641
2024/000813 REHABILITACIÓN EDIFICIO VALPORTILLO PRIMERA Nº 9	2.244.240
2026/000013 INSTALACIONES DE CALEFACCIÓN CLIMATIZACIÓN	1.500
2026/000014 INSTALACIONES Y EQUIPAMIENTO CONTRA INCENDIOS	2.500
2026/000015 MAQUINARIA Y EQUIPO INDUSTRIAL	35.000
2026/000016 MOBILIARIO	5.000
2026/000017 EQUIPOS INFORMÁTICOS	1.000
2026/000021 ESTUDIOS DE NUEVAS APLICACIONES INFORMÁTICAS	250.000
2026/000371 ACOND. MEMORIAL VÍCTIMAS EN SEDE CARRERA S. JERÓNIMO	150.000
2026/000374 MEJORA DE LA SEGURIDAD EN SEDES Y ACCESOS	14.000
2026/000375 CLIMATIZACIÓN DEPARTAMENTOS	15.000
2026/000376 TRABAJOS NORMATIVA CONTRA INCENDIOS	5.275
2026/000377 ADECUACIÓN INSTALACIONES A LA NORMATIVA RIEGO, GAS, ETC.	15.000
2026/000378 ADQUISICIÓN DE MOBILIARIO PARA DEPENDENCIAS CONSEJERÍA	65.000
2026/000379 ADQUIS. EQUIP. OFICINA: ENCUADERNADORAS, DESTRUCTORAS, ETC.	15.000
2026/000380 ADQUIS. EQUIPOS IMPRESIÓN Y REPROD. PARA LA CONSEJERÍA	10.000
2026/000381 ADQUIS. OTRO MOBILIARIO Y ENSERES PARA LA CONSEJERÍA	2.000
2026/000382 SEÑALIZACIÓN EDIFICIOS CONSEJERÍA	20.000
2026/000383 REP. O MEJORA EN EDIFICIOS DE LA CONSEJERÍA.	50.000
2026/000384 ACTUACIONES MEJORA ADECUAC. MEDIDAS SEGURIDAD	40.000
2026/000385 ACTUAC.ADECUAC.SISTEMA CLIMATIZ.Y CALEF.	700.000

# **PRESUPUESTOS GENERALES DE LA COMUNIDAD DE MADRID PARA 2026**

## **PROYECTOS DE INVERSIÓN**

### **Sección: PRESIDENCIA, JUSTICIA Y ADMINISTRACIÓN LOCAL**

(EUROS)

LÍNEAS DE INVERSIÓN		IMPORTE
2026/000386	REPOSICIÓN O MEJORA DE INSTALACIONES ELÉCTRICAS	16.500
2026/000387	OBRAS PCI EN EDIFICIO DE PZA.PONTEJOS	288.000
2026/000388	MEJORA SISTEMA CONTRAINCENDIOS EDIFICIOS	40.000
2026/000389	REPARACIÓN DE INSTALACIONES	15.000
2026/000390	SUSTITUCIÓN DE MOBILIARIO EN EDIFICIOS CONSEJERÍA	50.000
2026/000391	REPOSICIÓN EQUIPOS IMPRESIÓN Y REPRODUCCIÓN	4.500
2026/000392	ACONDICIONAMIENTO EDIFICIO EN C/DE LOS MADRAZO,34	50.000
2026/000393	INVERSIÓN EN EDIFICIOS ARRENDADOS	30.000
2026/000405	ADQUISICIÓN DE EQUIPOS DE OFICINA CARÁCTER INVENTARIABLE	2.350
2026/000406	ADQUISICIÓN DE EQUIPOS FOTOGRÁFICOS Y DE VIDEOS	18.150
2026/000415	SEÑALIZACIÓN RED DE OFICINAS DE ATENCIÓN AL CIUDADANO	20.000
2026/000416	APLICACIONES INFORMÁTICAS 012	372.921
2026/000438	INFRAESTR. Y BIENES USO GRAL.GEST. PARA OTRAS ENTID.	1.213.228
2026/000439	MOBILIARIO	36.300
2026/000443	SEÑALIZACIÓN DG INVERSIONES Y DESARROLLO LOCAL	18.150
2026/000444	ESTUDIOS DE NUEVAS APLICACIONES INF. DG. INVERSIONES	36.300
2026/000445	INV.BIENES RÉG.ARREND. DG. INVERSIONES Y DESARROLLO LOCAL	99.825
<b>05 CULTURA</b>		<b>15.000</b>
<b>059 OTRAS INVERSIONES MATERIA DE CULTURA</b>		<b>15.000</b>
<b>059A OTRAS INVERSIONES EN MATERIA DE CULTURA</b>		<b>15.000</b>
2026/000068	EQUIPAMIENTO CULTURAL BIBLIOTECA DEL CENTRO DE DOC EUROPEA	15.000
<b>08 SECTORES PRODUCTIVOS</b>		<b>3.229.991</b>
<b>089 OTRAS INVERSIONES EN MATERIA DE PROMOCIÓN Y DESARROLLO ECON.</b>		<b>3.229.991</b>

# PRESUPUESTOS GENERALES DE LA COMUNIDAD DE MADRID PARA 2026

## PROYECTOS DE INVERSIÓN

Sección: PRESIDENCIA, JUSTICIA Y ADMINISTRACIÓN LOCAL

(EUROS)

LÍNEAS DE INVERSIÓN	IMPORTE
<b>089A OTRAS INVERSIONES EN MATERIA DE PROMOCIÓN Y DESARROLLO ECON.</b>	3.229.991
2024/000216 APLICACIÓN DE ESTRATEGIAS DE DESARROLLO LOCAL PARTICIPATIVO	3.229.991
<b>09 DESARROLLO MUNICIPAL</b>	229.135.313
<b>090 COOPERACIÓN CON AYUNTAMIENTOS</b>	228.107.996
<b>090B PEQUEÑOS MUNICIPIOS</b>	9.234.805
2023/000695 VILLACONEJOS.URBANIZ. Y ASFALTADO VÍAS PÚBLICAS.REDAACC.PROY.	468.538
2023/000725 CAMARMA DE ESTERUELAS. BARREDORA	236.306
2024/000999 MRR DIGIT.Y MODER.PADRON MUNIC.(C11.I3)	1.529.961
2026/000139 AYUDAS DIRECTAS DE EMBELLECIMIENTO VIARIO A ENTID. LOCALES	7.000.000
<b>090D APOYO FINANCIERO A LOS MUNICIPIOS</b>	16.500.000
2026/000140 AYUDAS PARA INCREMENTAR CAPAC. RESIDENCIAL EN ENT. LOCALES	15.000.000
2026/000244 PLAN DE CAMINOS RURALES	1.500.000
<b>090G PLAN COOPERACIÓN OBRAS Y SERV. DE COMPETENCIA MUNICIPAL</b>	12.000.000
2025/000632 PLAN OBRAS Y SERVICIOS MUNICIPALES 2025-2026	1.621.579
2026/000138 PLAN OBRAS Y SERVICIOS MUNICIPALES 2026-2027	10.378.421
<b>090I PROGRAMA DE INVERSIÓN REGIONAL DE MADRID (PIR 2016-2019)</b>	9.534.918
2019/000763 ALGETE -EJECUCIÓN PISCINA CUBIERTA EN POLIDEP DUQUE PIR16-19	2.317.251
2021/000990 CENTRO FUNCIONAL MUNICIPAL	1.402
2021/001083 DEMOLICIÓN CASA DE NIÑOS Y CONSTRUCCIÓN ESCUELA PRIMER CICLO	567.422
2023/000911 CERCEDILLA. URB. C/SALVADOR CANALS Y OTRAS	1.276
2026/000442 PROGRAMAS CERRADOS PIR EJECUCIÓN PLANIFICA	6.647.567
<b>090J PROGRAMA DE INVERSIÓN REGIONAL (PIR 2022-2026)</b>	180.838.273

# PRESUPUESTOS GENERALES DE LA COMUNIDAD DE MADRID PARA 2026

## PROYECTOS DE INVERSIÓN

Sección: PRESIDENCIA, JUSTICIA Y ADMINISTRACIÓN LOCAL

(EUROS)

LÍNEAS DE INVERSIÓN	IMPORTE
2023/000818 CANENCIA.AMPLIAC. CEMENTERIO Y CONSTRUCC. TANATORIO.PIR22-26	156.651
2024/001082 TALAMANCA J. PISCINA CUBIERTA EN COMPLEJO POLIDEP. MUNICIPAL	954.116
2025/000439 PROGRAMAS DE INVERSIÓN Y SERVICIOS. GASTOS DE INVERSIÓN	19.347.882
2026/000440 INV.DIRECTAS PIR GESTION COMUNIDAD DE MADRID	44.235.943
2026/000441 INV.DIR.PROG.INVER.SUPRAMUN.PLANIF.	17.784.020
2026/000446 ENCARGOS TRAGSA. PROGRAMA INVERSIÓN REGIONAL	368.326
2026/000447 PROGRAMAS DE INVERSIÓN Y SERV. GASTOS DE INVERSIÓN 2026	97.991.335
<b>099 OTRAS INVERSIONES EN MATERIA DE DESARROLLO MUNICIPAL</b>	<b>1.027.317</b>
<b>099A OTRAS INVERSIONES EN MATERIA DE DESARROLLO MUNICIPAL</b>	<b>1.027.317</b>
2024/000998 FONDO DE COHESIÓN TERRITORIAL 2024. RETO DEMOGRAFICO	33.455
2025/000752 MRR DIGITALIZACIÓN Y PROMOCIÓN ENOTURISMO CM (C14.I2)	931.000
2025/000761 FONDO DE COHESIÓN TERRITORIAL 2025. RETO DEMOGRAFICO	62.862
<b>14 PATRIMONIO HISTÓRICO</b>	<b>1.870.000</b>
<b>140 CONSERVACIÓN Y RESTAURACIÓN PATRIMONIO HISTÓRICO</b>	<b>1.870.000</b>
<b>140A INMUEBLE</b>	<b>1.870.000</b>
2024/000123 REFORMA CALLEJÓN SAN RICARDO	30.000
2024/000124 REDACCIÓN DE PROYECTO DE REFORMA AUDITORIO	570.000
2024/000125 REDAC.PROY.INSTALACIONES CLIMATIZACIÓN PTA.SOL,7	760.000
2024/000819 OBRAS ADECUACIÓN ASEOS PTA.SOL, 7	400.000
2026/000372 REPAR. Y MEJORAS SEGUNDA PLANTA DE LA REAL CASA DE CORREOS	80.000
2026/000373 OBRAS EN EDIFICIO PUERTA DEL SOL, 7	30.000
<b>17 JUSTICIA</b>	<b>139.355.198</b>



**PRESUPUESTOS GENERALES DE LA COMUNIDAD DE MADRID PARA 2026**

**PROYECTOS DE INVERSIÓN**

**Sección: PRESIDENCIA, JUSTICIA Y ADMINISTRACIÓN LOCAL**

(EUROS)

LÍNEAS DE INVERSIÓN		IMPORTE
<b>170 JUSTICIA</b>		139.355.198
<b>170A ADMINISTRACIÓN GENERAL</b>		3.722.883
2026/000195	OBRAS DE REFORMA Y MEJORA SEDES JUDICIALES	3.222.383
2026/000197	INVERSIONES EN BIENES EN RÉGIMEN DE ARRENDAMIENTO	500.000
2026/000198	SISTEMAS DE SEÑALIZACIÓN SEDES JUDICIALES	500
<b>170B ÓRGANOS JUDICIALES</b>		130.327.096
2019/000217	CONSTRUCCIÓN NUEVA SEDE JUDICIAL EN COLLADO VILLALBA	5.166.550
2019/000742	CONSTRUCCIÓN NUEVO EDIFICIO JUDICIAL EN MÓSTOLES	15.123.982
2024/000116	CONSTRUCCIÓN NUEVA CIUDAD DE LA JUSTICIA EN VALDEBEBAS	108.308.564
2026/000202	INSTALACIONES DE SEGURIDAD DE LOS ÓRGANOS JUDICIALES	30.000
2026/000247	EQUIPAMIENTO MÉDICO PARA ÓRGANOS JUDICIALES	12.000
2026/000250	COMPRA DE MOBILIARIO PARA SEDES DE ÓRGANOS JUDICIALES	432.000
2026/000251	COMPRA EQUIPOS DE OFICINA INVENTARIABLES ÓRGANOS JUDICIALES	8.000
2026/000253	COMPRA EQUIPOS DE IMPR. Y REPROD. PARA ÓRGANOS JUDICIALES	28.000
2026/000255	COMPRA MATERIAL INFORMÁTICO AUXIL. INVENT. ÓRGANOS JUD.	2.000
2026/000256	REPOSICIÓN O MEJORA INSTALACIONES SEGURIDAD ÓRGANOS JUD.	125.000
2026/000257	REPOSICIÓN Y MEJORA INSTALACION.CLIMATIZ.ÓRGANOS JUDICIALES	350.000
2026/000258	REPOSICIÓN O MEJORA INSTALACION. ELÉCTRICAS SEDES JUDICIALES	200.000
2026/000259	REPOSIC.O MEJORA INSTALAC. CONTRA INCENDIOS SEDES JUDICIALES	200.000
2026/000262	REPOSICIÓN O MEJORA DE OTRAS INSTALACION. SEDES JUDICIALES	30.000
2026/000263	REPOSICIÓN O MEJORA OTR.MAQUINARIA O EQUIPO SEDES JUDICIALES	215.000
2026/000265	COMPRA MOBILIARIO Y ENSERES DE REPOSIC. ÓRGANOS JUD.	90.000
2026/000266	REPOSICIÓN EQUIPOS IMPRESIÓN Y REPRODUCC.ÓRGANOS JUDICIALES	6.000
<b>170C REEDUCACIÓN Y REINSERCIÓN DE MENORES INFRACTORES</b>		5.305.219
2026/000101	INVERSIONES EN BIENES EN RÉGIMEN DE ARRENDAMIENTO	1.775

**PRESUPUESTOS GENERALES DE LA COMUNIDAD DE MADRID PARA 2026**

**PROYECTOS DE INVERSIÓN**

**Sección: PRESIDENCIA, JUSTICIA Y ADMINISTRACIÓN LOCAL**

(EUROS)

LÍNEAS DE INVERSIÓN		IMPORTE
2026/000102	INSTALACIONES DE SEGURIDAD	4.635
2026/000103	INSTALACIÓN DE CALEFACCIÓN Y CLIMATIZACIÓN	4.635
2026/000104	INSTALACIÓN Y EQUIPAMIENTO CONTRA INCENDIOS	2.940
2026/000105	MAQUINARIA Y EQUIPO INDUSTRIAL	2.955
2026/000106	MOBILIARIO	6.760
2026/000107	EQUIPOS DE OFICINA	1.375
2026/000108	EQUIPOS DE IMPRESIÓN Y REPRODUCCIÓN	3.840
2026/000109	OTRO MOBILIARIO Y ENSERES	1.000
2026/000110	EQUIPAMIENTO CULTURAL	8.150
2026/000111	SEÑALIZACIÓN	885
2026/000112	EQUIPAMIENTO DEPORTIVO	2.180
2026/000113	REPOSICIÓN O MEJORA DE INSTALACIONES DEPORTIVAS	2.940
2026/000114	REPOSICIÓN Y CONSERVACIÓN INSTALACIONES SEGURIDAD	5.910
2026/000117	REP Y CONSERVACIÓN DE INSTALACIONES CALEFACCIÓN Y CLIMATIZAC	2.730
2026/000129	REPOSICIÓN Y CONSERVACIÓN INSTALACIONES Y EQUIPOS CONTRA INC	2.730
2026/000132	REPOSICIÓN O MEJORA DE MAQUINARIA Y EQUIPO INDUSTRIAL	3.150
2026/000133	REPOSICIÓN O MEJORA DE MOBILIARIO	17.790
2026/000134	REPOSICIÓN O MEJORA EQUIPOS DE IMPRESIÓN Y REPRODUCCIÓN	2.560
2026/000135	REPOSICIÓN DE OTRO MOBILIARIO Y ENSERES	1.000
2026/000199	REPOSICIÓN Y MEJORA EDIFICIOS	5.225.279
<b>TOTAL PRESIDENCIA, JUSTICIA Y ADMINISTRACIÓN LOCAL</b>		<b>384.499.536</b>



**PRESUPUESTOS GENERALES  
DE LA COMUNIDAD DE MADRID  
2026**

**Proyectos de inversión  
por municipio**

# Presupuestos Generales de la Comunidad de Madrid para 2026

Municipio: 006 Alcobendas

Sección: 11 -PRESIDENCIA, JUSTICIA Y ADMINISTRACIÓN LOCAL		En Euros
Proyecto	Importe	
2024-000813-REHABILITACIÓN EDIFICIO VALPORTILLO PRIMERA Nº 9	2.244.240	
2026-000013-INSTALACIONES DE CALEFACCIÓN CLIMATIZACIÓN	900	
2026-000014-INSTALACIONES Y EQUIPAMIENTO CONTRA INCENDIOS	1.500	
2026-000015-MAQUINARIA Y EQUIPO INDUSTRIAL	35.000	
2026-000016-MOBILIARIO	2.500	
2026-000017-EQUIPOS INFORMÁTICOS	1.000	
2026-000021-ESTUDIOS DE NUEVAS APLICACIONES INFORMÁTICAS	200.000	
Total Municipio: Alcobendas	2.485.140	

# Presupuestos Generales de la Comunidad de Madrid para 2026

Municipio: 009 Algete

## Sección: 11 -PRESIDENCIA, JUSTICIA Y ADMINISTRACIÓN LOCAL

En Euros

Proyecto	Importe
2019-000763-ALGETE -EJECUCIÓN PISCINA CUBIERTA EN POLIDEP DUQUE PIR16-19	2.317.251
<b>Total Municipio: Algete</b>	<b>2.317.251</b>

# Presupuestos Generales de la Comunidad de Madrid para 2026

Municipio: 032 Camarma de Esteruelas

Sección: 11 -PRESIDENCIA, JUSTICIA Y ADMINISTRACIÓN LOCAL		En Euros
Proyecto	Importe	
2023-000725-CAMARMA DE ESTERUELAS. BARREDORA	236.306	
Total Municipio: Camarma de Esteruelas	236.306	

# Presupuestos Generales de la Comunidad de Madrid para 2026

Municipio: 034 Canencia

Sección: 11 -PRESIDENCIA, JUSTICIA Y ADMINISTRACIÓN LOCAL		En Euros
Proyecto	Importe	
2023-000818-CANENCIA.AMPLIAC. CEMENTERIO Y CONSTRUCC. TANATORIO.PIR22-26	156.651	
Total Municipio: Canencia	156.651	

# Presupuestos Generales de la Comunidad de Madrid para 2026

Municipio: 038 Cercedilla

Sección: 11 -PRESIDENCIA, JUSTICIA Y ADMINISTRACIÓN LOCAL		En Euros
Proyecto	Importe	
2023-000911-CERCEDILLA. URB. C-SALVADOR CANALS Y OTRAS	1.276	
Total Municipio: Cercedilla	1.276	



# Presupuestos Generales de la Comunidad de Madrid para 2026

Municipio: 047 Collado Villalba

## Sección: 11 -PRESIDENCIA, JUSTICIA Y ADMINISTRACIÓN LOCAL

En Euros

Proyecto	Importe
2019-000217-CONSTRUCCIÓN NUEVA SEDE JUDICIAL EN COLLADO VILLALBA	5.166.550
<b>Total Municipio: Collado Villalba</b>	<b>5.166.550</b>

# Presupuestos Generales de la Comunidad de Madrid para 2026

Municipio: 053 Daganzo de Arriba

Sección: 11 -PRESIDENCIA, JUSTICIA Y ADMINISTRACIÓN LOCAL		En Euros
Proyecto	Importe	
2021-000990-CENTRO FUNCIONAL MUNICIPAL	1.402	
Total Municipio: Daganzo de Arriba	1.402	

# Presupuestos Generales de la Comunidad de Madrid para 2026

Municipio: 079 Madrid

## Sección: 11 -PRESIDENCIA, JUSTICIA Y ADMINISTRACIÓN LOCAL

En Euros

Proyecto	Importe
2023-001056-ACTUACIÓN OBTENCIÓN LICENCIA ACTIVIDAD PONTEJOS,3	240.000
2024-000116-CONSTRUCCIÓN NUEVA CIUDAD DE LA JUSTICIA EN VALDEBEBAS	108.308.564
2024-000123-REFORMA CALLEJÓN SAN RICARDO	30.000
2024-000124-REDACCIÓN DE PROYECTO DE REFORMA AUDITORIO	570.000
2024-000125-REDAC.PROY.INSTALACIONES CLIMATIZACIÓN PTA.SOL,7	760.000
2024-000138-ADECUACIÓN CARRETAS, 4	2.759.641
2024-000819-OBRAS ADECUACIÓN ASEOS PTA.SOL, 7	400.000
2026-000013-INSTALACIONES DE CALEFACCIÓN CLIMATIZACIÓN	600
2026-000014-INSTALACIONES Y EQUIPAMIENTO CONTRA INCENDIOS	1.000
2026-000016-MOBILIARIO	2.500
2026-000021-ESTUDIOS DE NUEVAS APLICACIONES INFORMÁTICAS	50.000
2026-000101-INVERSIONES EN BIENES EN RÉGIMEN DE ARRENDAMIENTO	1.775
2026-000102-INSTALACIONES DE SEGURIDAD	4.635
2026-000103-INSTALACIÓN DE CALEFACCIÓN Y CLIMATIZACIÓN	4.635
2026-000104-INSTALACIÓN Y EQUIPAMIENTO CONTRA INCENDIOS	2.940
2026-000105-MAQUINARIA Y EQUIPO INDUSTRIAL	2.955
2026-000106-MOBILIARIO	6.760
2026-000107-EQUIPOS DE OFICINA	1.375

# Presupuestos Generales de la Comunidad de Madrid para 2026

2026-000108-EQUIPOS DE IMPRESIÓN Y REPRODUCCIÓN	3.840
2026-000109-OTRO MOBILIARIO Y ENSERES	1.000
2026-000110-EQUIPAMIENTO CULTURAL	8.150
2026-000111-SEÑALIZACIÓN	885
2026-000112-EQUIPAMIENTO DEPORTIVO	2.180
2026-000113-REPOSICIÓN O MEJORA DE INSTALACIONES DEPORTIVAS	2.940
2026-000114-REPOSICIÓN Y CONSERVACIÓN INSTALACIONES SEGURIDAD	5.910
2026-000117-REP Y CONSERVACIÓN DE INSTALACIONES CALEFACCIÓN Y CLIMATIZAC	2.730
2026-000129-REPOSICIÓN Y CONSERVACIÓN INSTALACIONES Y EQUIPOS CONTRA INC	2.730
2026-000132-REPOSICIÓN O MEJORA DE MAQUINARIA Y EQUIPO INDUSTRIAL	3.150
2026-000133-REPOSICIÓN O MEJORA DE MOBILIARIO	17.790
2026-000134-REPOSICIÓN O MEJORA EQUIPOS DE IMPRESIÓN Y REPRODUCCIÓN	2.560
2026-000135-REPOSICIÓN DE OTRO MOBILIARIO Y ENSERES	1.000
2026-000199-REPOSICIÓN Y MEJORA EDIFICIOS	5.225.279
2026-000371-ACOND. MEMORIAL VÍCTIMAS EN SEDE CARRERA S. JERÓNIMO	150.000
2026-000372-REPAR. Y MEJORAS SEGUNDA PLANTA DE LA REAL CASA DE CORREOS	80.000
2026-000373-OBRA EN EDIFICIO PUERTA DEL SOL, 7	30.000
2026-000387-OBRA PCI EN EDIFICIO DE PZA.PONTEJOS	288.000
2026-000392-ACONDICIONAMIENTO EDIFICIO EN C-DE LOS MADRAZO,34	50.000
2026-000405-ADQUISICIÓN DE EQUIPOS DE OFICINA CARÁCTER INVENTARIABLE	2.350
2026-000406-ADQUISICIÓN DE EQUIPOS FOTOGRÁFICOS Y DE VIDEOS	18.150
<b>Total Municipio: Madrid</b>	<b>119.046.024</b>

# Presupuestos Generales de la Comunidad de Madrid para 2026

Municipio: 092 Móstoles

## Sección: 11 -PRESIDENCIA, JUSTICIA Y ADMINISTRACIÓN LOCAL

En Euros

Proyecto	Importe
2019-000742-CONSTRUCCIÓN NUEVO EDIFICIO JUDICIAL EN MÓSTOLES	15.123.982
<b>Total Municipio: Móstoles</b>	<b>15.123.982</b>

# Presupuestos Generales de la Comunidad de Madrid para 2026

Municipio: 110 Perales de Tajuña

## Sección: 11 -PRESIDENCIA, JUSTICIA Y ADMINISTRACIÓN LOCAL

En Euros

Proyecto	Importe
2021-001083-DEMOLICIÓN CASA DE NIÑOS Y CONSTRUCCIÓN ESCUELA PRIMER CICLO	567.422
<b>Total Municipio: Perales de Tajuña</b>	<b>567.422</b>

# Presupuestos Generales de la Comunidad de Madrid para 2026

Municipio: 145 Talamanca de Jarama

Sección: 11 -PRESIDENCIA, JUSTICIA Y ADMINISTRACIÓN LOCAL		En Euros
Proyecto		Importe
2024-001082-TALAMANCA J. PISCINA CUBIERTA EN COMPLEJO POLIDEP. MUNICIPAL		954.116
Total Municipio: Talamanca de Jarama		954.116

# Presupuestos Generales de la Comunidad de Madrid para 2026

Municipio: 170 Villaconejos

Sección: 11 -PRESIDENCIA, JUSTICIA Y ADMINISTRACIÓN LOCAL		En Euros
Proyecto	Importe	
2023-000695-VILLACONEJOS.URBANIZ. Y ASFALTADO VÍAS PÚBLICAS.REDACC.PROY.	468.538	
Total Municipio: Villaconejos	468.538	



# Presupuestos Generales de la Comunidad de Madrid para 2026

**Municipio: 996 Gasto no territorializable**

## Sección: 11 -PRESIDENCIA, JUSTICIA Y ADMINISTRACIÓN LOCAL

**En Euros**

Proyecto	Importe
2022-000847-TECNOLOGÍA SERVICIO OMNISCANAL 012	1.942.654
2024-000998-FONDO DE COHESIÓN TERRITORIAL 2024. RETO DEMOGRAFICO	33.455
2024-000999-MRR DIGIT.Y MODER.PADRON MUNIC.(C11.I3)	1.529.961
2025-000439-PROGRAMAS DE INVERSIÓN Y SERVICIOS. GASTOS DE INVERSIÓN	19.347.882
2025-000632-PLAN OBRAS Y SERVICIOS MUNICIPALES 2025-2026	1.621.579
2025-000752-MRR DIGITALIZACIÓN Y PROMOCIÓN ENOTURISMO CM (C14.I2)	931.000
2025-000761-FONDO DE COHESIÓN TERRITORIAL 2025. RETO DEMOGRAFICO	62.862
2026-000138-PLAN OBRAS Y SERVICIOS MUNICIPALES 2026-2027	10.378.421
2026-000139-AYUDAS DIRECTAS DE EMBELLECIMIENTO VIARIO A ENTID. LOCALES	7.000.000
2026-000140-AYUDAS PARA INCREMENTAR CAPAC. RESIDENCIAL EN ENT. LOCALES	15.000.000
2026-000244-PLAN DE CAMINOS RURALES	1.500.000
2026-000374-MEJORA DE LA SEGURIDAD EN SEDES Y ACCESOS	14.000
2026-000375-CLIMATIZACIÓN DEPARTAMENTOS	15.000
2026-000376-TRABAJOS NORMATIVA CONTRA INCENDIOS	5.275
2026-000377-ADECUACIÓN INSTALACIONES A LA NORMATIVA RIEGO, GAS, ETC.	15.000
2026-000378-ADQUISICIÓN DE MOBILIARIO PARA DEPENDENCIAS CONSEJERÍA	65.000
2026-000379-ADQUIS. EQUIP. OFICINA: ENCUADERNADORAS, DESTRUCTORAS, ETC.	15.000
2026-000380-ADQUIS. EQUIPOS IMPRESIÓN Y REPROD. PARA LA CONSEJERÍA	10.000

## Presupuestos Generales de la Comunidad de Madrid para 2026

2026-000381-ADQUIS. OTRO MOBILIARIO Y ENSERES PARA LA CONSEJERÍA	2.000
2026-000382-SEÑALIZACIÓN EDIFICIOS CONSEJERÍA	20.000
2026-000383-REP. O MEJORA EN EDIFICIOS DE LA CONSEJERÍA.	50.000
2026-000384-ACTUACIONES MEJORA ADECUAC. MEDIDAS SEGURIDAD	40.000
2026-000385-ACTUAC.ADECUAC.SISTEMA CLIMATIZ.Y CALEF.	700.000
2026-000386-REPOSICIÓN O MEJORA DE INSTALACIONES ELÉCTRICAS	16.500
2026-000388-MEJORA SISTEMA CONTRAINCENDIOS EDIFICIOS	40.000
2026-000389-REPARACIÓN DE INSTALACIONES	15.000
2026-000390-SUSTITUCIÓN DE MOBILIARIO EN EDIFICIOS CONSEJERÍA	50.000
2026-000391-REPOSICIÓN EQUIPOS IMPRESIÓN Y REPRODUCCIÓN	4.500
2026-000393-INVERSIÓN EN EDIFICIOS ARRENDADOS	30.000
2026-000438-INFRAESTR. Y BIENES USO GRAL.GEST. PARA OTRAS ENTID.	1.213.228
2026-000439-MOBILIARIO	36.300
2026-000440-INV.DIRECTAS PIR GESTION COMUNIDAD DE MADRID	44.235.943
2026-000441-INV.DIR.PROG.INVER.SUPRAMUN.PLANIF.	17.784.020
2026-000442-PROGRAMAS CERRADOS PIR EJECUCIÓN PLANIFICA	6.647.567
2026-000443-SEÑALIZACIÓN DG INVERSIONES Y DESARROLLO LOCAL	18.150
2026-000444-ESTUDIOS DE NUEVAS APLICACIONES INF. DG. INVERSIONES	36.300
2026-000445-INV.BIENES RÉG.ARREND. DG. INVERSIONES Y DESARROLLO LOCAL	99.825
2026-000446-ENCARGOS TRAGSA. PROGRAMA INVERSIÓN REGIONAL	368.326
2026-000447-PROGRAMAS DE INVERSIÓN Y SERV. GASTOS DE INVERSIÓN 2026	97.991.335
<b>Total Municipio: Gasto no territorializable</b>	<b>228.886.083</b>

# Presupuestos Generales de la Comunidad de Madrid para 2026

**Municipio: 998 Supramunicipal**

## **Sección: 11 -PRESIDENCIA, JUSTICIA Y ADMINISTRACIÓN LOCAL**

**En Euros**

Proyecto	Importe
2024-000216-APLICACIÓN DE ESTRATEGIAS DE DESARROLLO LOCAL PARTICIPATIVO	3.229.991
2026-000068-EQUIPAMIENTO CULTURAL BIBLIOTECA DEL CENTRO DE DOC EUROPEA	15.000
2026-000195-OBRA DE REFORMA Y MEJORA SEDES JUDICIALES	3.222.383
2026-000197-INVERSIONES EN BIENES EN RÉGIMEN DE ARRENDAMIENTO	500.000
2026-000198-SISTEMAS DE SEÑALIZACIÓN SEDES JUDICIALES	500
2026-000202-INSTALACIONES DE SEGURIDAD DE LOS ÓRGANOS JUDICIALES	30.000
2026-000247-EQUIPAMIENTO MÉDICO PARA ÓRGANOS JUDICIALES	12.000
2026-000250-COMPRA DE MOBILIARIO PARA SEDES DE ÓRGANOS JUDICIALES	432.000
2026-000251-COMPRA EQUIPOS DE OFICINA INVENTARIABLES ÓRGANOS JUDICIALES	8.000
2026-000253-COMPRA EQUIPOS DE IMPR. Y REPROD. PARA ÓRGANOS JUDICIALES	28.000
2026-000255-COMPRA MATERIAL INFORMATICO AUXIL. INVENT. ÓRGANOS JUD.	2.000
2026-000256-REPOSICIÓN O MEJORA INSTALACIONES SEGURIDAD ÓRGANOS JUD.	125.000
2026-000257-REPOSICIÓN Y MEJORA INSTALACION.CLIMATIZ.ÓRGANOS JUDICIALES	350.000
2026-000258-REPOSICIÓN O MEJORA INSTALACION. ELÉCTRICAS SEDES JUDICIALES	200.000
2026-000259-REPOSIC.O MEJORA INSTALAC. CONTRA INCENDIOS SEDES JUDICIALES	200.000
2026-000262-REPOSICIÓN O MEJORA DE OTRAS INSTALACION. SEDES JUDICIALES	30.000
2026-000263-REPOSICIÓN O MEJORA OTR.MAQUINARIA O EQUIPO SEDES JUDICIALES	215.000
2026-000265-COMPRA MOBILIARIO Y ENSERES DE REPOSIC. ÓRGANOS JUD.	90.000

# Presupuestos Generales de la Comunidad de Madrid para 2026

2026-000266-REPOSICIÓN EQUIPOS IMPRESIÓN Y REPRODUCC.ÓRGANOS JUDICIALES	6.000
2026-000415-SEÑALIZACIÓN RED DE OFICINAS DE ATENCIÓN AL CIUDADANO	20.000
2026-000416-APLICACIONES INFORMÁTICAS 012	372.921
<b>Total Municipio: Supramunicipal</b>	<b>9.088.795</b>



**PRESUPUESTOS GENERALES  
DE LA COMUNIDAD DE MADRID**

**2026**

**GASTOS PLURIANUALES**

**PRESUPUESTOS GENERALES DE LA COMUNIDAD DE MADRID 2026**  
**GASTOS PLURIANUALES**

Centro Presupuestario: 1001 ADMINISTRACIÓN DE LA COMUNIDAD DE MADRID  
Sección: 11 PRESIDENCIA, JUSTICIA Y ADMINISTRACIÓN LOCAL  
Orgánica: 11001 S.G.T. DE PRESIDENCIA, JUSTICIA Y ADMINISTRACIÓN LOCAL  
Programa: 924M DIRECCIÓN Y GESTIÓN ADMINISTRATIVA DE PRESIDENCIA, JUSTICIA Y ADMINISTRACIÓN LOCAL

(EUROS)

INICIO	DESCRIPCIÓN	SUBCONCEPTO	COMPROMISO 2026
2014	ARRENDAMIENTO LOCAL C/ CASTELLÓ,123	20200	26.091
2018	ARRENDAMIENTO EDIFICIO EN CARRERA DE SAN JERÓNIMO 13	20200	948.999
2020	ARRENDAMIENTO C/ ALCALÁ 4 3ª PLANTA	20200	45.990
2024	ARRENDAMIENTO C/PRINCESA, 5 1ª PLANTA	20200	30.200
2024	ARRENDAMIENTO C/ GRAN VÍA 30, 3ª COMPLETA Y 6ª B	20200	413.885
2025	ARRENDAMIENTO LOCALES, C/ GAMONAL 77 Y GLEZ DAVILA 18 Y 20	20200	158.346
2025	ARRENDAMIENTO EDIFICIO C/ LOS MADRAZO,34	20200	986.779
<b>TOTAL ARRENDAMIENTO EDIFICIOS Y OTRAS CONSTRUCCIONES</b>			<b>2.610.290</b>
2020	RENTING VEHÍCULOS	20400	1.674
2021	RENTING VEHÍCULOS	20400	20.632
2022	RENTING VEHÍCULOS	20400	14.226
2024	RENTING VEHÍCULOS	20400	112.322
2025	RENTING VEHÍCULOS	20400	201.000
<b>TOTAL ARRENDAMIENTO MATERIAL DE TRANSPORTE</b>			<b>349.854</b>
2021	ARRENDAMIENTO FOTOCOPIADORAS	20500	1.586
2022	ARRENDAMIENTO FOTOCOPIADORAS	20500	3.272
2023	ARRENDAMIENTO FOTOCOPIADORAS	20500	4.851
2024	ARRENDAMIENTO FOTOCOPIADORAS	20500	6.916
2025	ARRENDAMIENTO FOTOCOPIADORAS	20500	7.615
<b>TOTAL ARRENDAMIENTO MOBILIARIO Y ENSERES</b>			<b>24.240</b>

**PRESUPUESTOS GENERALES DE LA COMUNIDAD DE MADRID 2026**  
**GASTOS PLURIANUALES**

Centro Presupuestario: 1001 ADMINISTRACIÓN DE LA COMUNIDAD DE MADRID  
Sección: 11 PRESIDENCIA, JUSTICIA Y ADMINISTRACIÓN LOCAL  
Orgánica: 11001 S.G.T. DE PRESIDENCIA, JUSTICIA Y ADMINISTRACIÓN LOCAL  
Programa: 924M DIRECCIÓN Y GESTIÓN ADMINISTRATIVA DE PRESIDENCIA, JUSTICIA Y ADMINISTRACIÓN LOCAL (EUROS)

INICIO	DESCRIPCIÓN	SUBCONCEPTO	COMPROMISO 2026
2021	MANTENIMIENTO INSTALAC. SEGURIDAD CONSEJERÍA	21300	3.755
2023	MANTENIMIENTO INSTALAC. SEGURIDAD CONSEJERÍA	21300	444.040
2024	MANTENIMIENTO ASCENSORES EDIFICIOS CONSEJERÍA	21300	18.703
<b>TOTAL REP.Y CONSERV.MAQUINARIA,INSTALAC.Y UTILLAJE</b>			<b>466.498</b>
2021	MANTENIMIENTO EQUIPOS MULTIFUNCIÓN	21500	276
2022	MANTENIMIENTO EQUIPOS MULTIFUNCIÓN	21500	3.731
2023	MANTENIMIENTO EQUIPOS MULTIFUNCIÓN	21500	1.737
2024	MANTENIMIENTO EQUIPOS MULTIFUNCIÓN	21500	4.623
2025	MANTENIMIENTO EQUIPOS MULTIFUNCIÓN	21500	6.733
<b>TOTAL REP.Y CONSERV.MOBILIARIO Y ENSERES</b>			<b>17.100</b>
2024	SUMINISTRO TONER SEDES CONSEJERÍA	22004	33.900
<b>TOTAL MATERIAL INFORMÁTICO</b>			<b>33.900</b>
2023	SERVICIO DE MENSAJERÍA	22209	4.111
2025	SERVICIO DE MENSAJERÍA	22209	46.818
<b>TOTAL OTRAS COMUNICACIONES</b>			<b>50.929</b>
2025	SERVICIO DE MUDANZAS CONSEJERÍA	22300	111.845
<b>TOTAL TRANSPORTE</b>			<b>111.845</b>
2023	SERVICIO DE LIMPIEZA	22700	346.897

**PRESUPUESTOS GENERALES DE LA COMUNIDAD DE MADRID 2026**  
**GASTOS PLURIANUALES**

Centro Presupuestario: 1001 ADMINISTRACIÓN DE LA COMUNIDAD DE MADRID  
Sección: 11 PRESIDENCIA, JUSTICIA Y ADMINISTRACIÓN LOCAL  
Orgánica: 11001 S.G.T. DE PRESIDENCIA, JUSTICIA Y ADMINISTRACIÓN LOCAL  
Programa: 924M DIRECCIÓN Y GESTIÓN ADMINISTRATIVA DE PRESIDENCIA, JUSTICIA Y ADMINISTRACIÓN LOCAL (EUROS)

INICIO	DESCRIPCIÓN	SUBCONCEPTO	COMPROMISO 2026
<b>TOTAL TRAB.REALIZ.EMPRESAS LIMPIEZA Y ASEO</b>			346.897
2023	SERVICIO DE VIGILANCIA Y SEGURIDAD	22701	1.234.358
2025	SERVICIO DE VIGILANCIA Y SEGURIDAD	22701	26.656
<b>TOTAL TRAB.REALIZ.EMPRESAS SEGURIDAD</b>			1.261.014
2025	BELÉN NAVIDAD 2025/2026	28001	48.000
2025	MONTAJE Y DESMONTAJE NAVIDAD 2025-2026	28001	266.805
2025	MONTAJE ESPECTÁCULO LUZ Y SONIDO NAVIDAD	28001	91.094
2025	DECORACIÓN FLORAL SEDES CONSEJERÍA	28001	55.625
<b>TOTAL PROMOCIÓN ECONÓMICA,CULTURAL Y EDUCATIVA</b>			461.524
2024	CONTRATO PROGRAMA RADIO TELEVISIÓN MADRID	44401	76.500.000
<b>TOTAL R.T.V.M:CONTRATO-PROGRAMA</b>			76.500.000
2024	PROYECTO OBRAS OFICINA ATENCIÓN CIUDADANO	63100	39.761
<b>TOTAL REPOSICIÓN O MEJORA DE EDIFICIOS</b>			39.761
<b>PROGRAMA 924M DIRECCIÓN Y GESTIÓN ADMINISTRATIVA DE</b>			82.273.852
<b>CENTRO GESTOR 11001</b>			82.273.852



**PRESUPUESTOS GENERALES DE LA COMUNIDAD DE MADRID 2026**  
**GASTOS PLURIANUALES**

Centro Presupuestario: 1001 ADMINISTRACIÓN DE LA COMUNIDAD DE MADRID  
 Sección: 11 PRESIDENCIA, JUSTICIA Y ADMINISTRACIÓN LOCAL  
 Orgánica: 11014 ABOGACÍA GENERAL  
 Programa: 921S DEFENSA JURÍDICA

(EUROS)

INICIO	DESCRIPCIÓN	SUBCONCEPTO	COMPROMISO 2026
2022	MENSAJERÍA PARA LA ABOGACÍA GENERAL 2023	22209	2.462
<b>TOTAL OTRAS COMUNICACIONES</b>			2.462
<b>PROGRAMA 921S DEFENSA JURÍDICA</b>			2.462
<b>CENTRO GESTOR 11014</b>			2.462

**PRESUPUESTOS GENERALES DE LA COMUNIDAD DE MADRID 2026**  
**GASTOS PLURIANUALES**

Centro Presupuestario: 1001 ADMINISTRACIÓN DE LA COMUNIDAD DE MADRID  
 Sección: 11 PRESIDENCIA, JUSTICIA Y ADMINISTRACIÓN LOCAL  
 Orgánica: 11015 D.G. DE ATENCIÓN AL CIUDADANO Y TRANSPARENCIA  
 Programa: 921T ATENCION AL CIUDADANO Y TRANSPARENCIA

(EUROS)

INICIO	DESCRIPCIÓN	SUBCONCEPTO	COMPROMISO 2026
2024	CONTRATO SERVICIO TRANSPORTE	22300	1.170.181
<b>TOTAL TRANSPORTE</b>			<b>1.170.181</b>
2025	ESTUDIOS SOCIOLÓGICOS	22709	46.886
2025	PRODUCCIÓN DE CONTENIDOS PLAYMAD	22709	151.557
<b>TOTAL OTROS TRABAJOS CON EL EXTERIOR</b>			<b>198.443</b>
<b>PROGRAMA 921T ATENCION AL CIUDADANO Y TRANSPARENCIA</b>			<b>1.368.624</b>
<b>CENTRO GESTOR 11015</b>			<b>1.368.624</b>

**PRESUPUESTOS GENERALES DE LA COMUNIDAD DE MADRID 2026**  
**GASTOS PLURIANUALES**

Centro Presupuestario: 1001 ADMINISTRACIÓN DE LA COMUNIDAD DE MADRID  
 Sección: 11 PRESIDENCIA, JUSTICIA Y ADMINISTRACIÓN LOCAL  
 Orgánica: 11016 D.G. DE MEDIOS DE COMUNICACIÓN  
 Programa: 921Q OFICINA DE COMUNICACIÓN DEL GOBIERNO

(EUROS)

INICIO	DESCRIPCIÓN	SUBCONCEPTO	COMPROMISO 2026
2022	ARRENDAMIENTO FOTOCOPIADORAS	20500	13.935
<b>TOTAL ARRENDAMIENTO MOBILIARIO Y ENSERES</b>			13.935
2023	SERVICIOS INFORMATIVOS EUROPA PRESS	20600	22.173
2024	SERVICIOS INFORMATIVOS AGENCIA EFE 2025	20600	20.157
2025	SERVICIOS INFORMATIVOS EUROPA PRESS 2026	20600	250.730
2025	SERVICIO DE NOTICIAS SERVIMEDIA	20600	1.511
2025	SERVICIO SEGUIMIENTO NOTICIAS HALLON	20600	1.452
<b>TOTAL ARRENDAMIENTO EQUIPOS PARA PROCESOS INFORMACIÓN</b>			296.023
2022	MANTENIMIENTO EQUIPOS MULTIFUNCIÓN	21500	6.318
<b>TOTAL REP.Y CONSERV.MOBILIARIO Y ENSERES</b>			6.318
<b>PROGRAMA 921Q OFICINA DE COMUNICACIÓN DEL GOBIERNO</b>			316.276
<b>CENTRO GESTOR 11016</b>			316.276

**PRESUPUESTOS GENERALES DE LA COMUNIDAD DE MADRID 2026**  
**GASTOS PLURIANUALES**

Centro Presupuestario: 1001 ADMINISTRACIÓN DE LA COMUNIDAD DE MADRID  
 Sección: 11 PRESIDENCIA, JUSTICIA Y ADMINISTRACIÓN LOCAL  
 Orgánica: 11018 D.G. DE COOPERACIÓN CON EL ESTADO Y LA UNIÓN EUROPEA  
 Programa: 921U ASUNTOS EUROPEOS

(EUROS)

INICIO	DESCRIPCIÓN	SUBCONCEPTO	COMPROMISO 2026
2024	SERVICIOS PAQUETERÍA CENTRO DOCUMENTACIÓN EUROPEA	22201	1.008
<b>TOTAL SERVICIOS POSTALES Y TELEGRÁFICOS</b>			<b>1.008</b>
2024	INFORMACIÓN, FORMACIÓN Y CONSULTORÍA PROG EUROPEOS	22706	124.265
2024	REVISIÓN PROFESIONAL TRADUCCIÓN INGLÉS PÁG. WEBS	22706	756
<b>TOTAL TRAB.REALIZ.EMPRESAS ESTUDIOS Y TRABAJOS TÉCNICOS</b>			<b>125.021</b>
2024	CONVOCATORIA REALIZACIÓN PRÁCTICAS DG ASUNTOS EUROPEOS	48399	48.000
<b>TOTAL FAMILIAS:OTRAS ACTUACIONES</b>			<b>48.000</b>
<b>PROGRAMA 921U ASUNTOS EUROPEOS</b>			<b>174.029</b>
<b>CENTRO GESTOR 11018</b>			<b>174.029</b>

**PRESUPUESTOS GENERALES DE LA COMUNIDAD DE MADRID 2026**  
**GASTOS PLURIANUALES**

Centro Presupuestario: 1001 ADMINISTRACIÓN DE LA COMUNIDAD DE MADRID  
Sección: 11 PRESIDENCIA, JUSTICIA Y ADMINISTRACIÓN LOCAL  
Orgánica: 11021 D.G. DE INVERSIONES Y DESARROLLO LOCAL  
Programa: 942N ADMINISTRACIÓN LOCAL

(EUROS)

INICIO	DESCRIPCIÓN	SUBCONCEPTO	COMPROMISO 2026
2024	RENTING VEHÍCULOS	20400	8.940
2025	RENTING VEHÍCULOS	20400	41.669
<b>TOTAL ARRENDAMIENTO MATERIAL DE TRANSPORTE</b>			50.609
2022	CONSULTORÍA Y ASISTENCIA TÉCN. A LA DG INVER Y DESARR.LOCAL	22706	1.092.136
<b>TOTAL TRAB.REALIZ.EMPRESAS ESTUDIOS Y TRABAJOS TÉCNICOS</b>			1.092.136
2024	ENCARGO APOYO TEC. Y ADMVO.GESTIÓN SUBVENCIONES	22719	2.186.215
<b>TOTAL TRABAJ. APOY. TEC. MED.PROPIOS P.INVERSIÓN Y SERV.</b>			2.186.215
2023	D.O. CENTRO MULTIFUNCIONAL DAGANZO	62900	1.402
2023	CERCEDILLA URB C/ SALVADOR CANALS	62900	1.276
2025	ALGETE PISCINA CUBIERTA OBRA PIR16	62900	2.016.929
2025	CAMARMA ESTERUELAS BARREDORA PIR22	62900	236.306
2025	D.O. CANENCIA AMPLIACION CEMENTERIO Y CONSTR. TANATORIO	62900	15.052
<b>TOTAL INV.DIRECTAS PROGRAMAS DE INVERSIÓN Y SERVICIOS</b>			2.270.965
2025	CANENCIA AMPLIACION CEMENTERIO Y CONSTR. TANATORIO	65003	86.525
2025	TALAMANCA JARAMA PISCINA CLIMATIZADA COMPLEJO DEPORTIVO	65003	812.393
<b>TOTAL ENCARGOS PROGR.INVERS.SERV.EMP.TRANS.AGR. (TRAGSA)</b>			898.918
2025	ACTUACIONES DE INVERSIÓN IMPORTE SUP 1.500.000 PIR 22-26	76300	7.775.303
2025	PIR 22-26 LINEAS DE INVERSIÓN COLEGIOS	76300	1.800.000

**PRESUPUESTOS GENERALES DE LA COMUNIDAD DE MADRID 2026**  
**GASTOS PLURIANUALES**

Centro Presupuestario: 1001 ADMINISTRACIÓN DE LA COMUNIDAD DE MADRID  
 Sección: 11 PRESIDENCIA, JUSTICIA Y ADMINISTRACIÓN LOCAL  
 Orgánica: 11021 D.G. DE INVERSIONES Y DESARROLLO LOCAL  
 Programa: 942N ADMINISTRACIÓN LOCAL

(EUROS)

INICIO	DESCRIPCIÓN	SUBCONCEPTO	COMPROMISO 2026
	<b>TOTAL PROGRAMAS DE INVERSIÓN Y SERVICIOS</b>		9.575.303
	<b>PROGRAMA 942N ADMINISTRACIÓN LOCAL</b>		16.074.146
	<b>CENTRO GESTOR 11021</b>		16.074.146

**PRESUPUESTOS GENERALES DE LA COMUNIDAD DE MADRID 2026**  
**GASTOS PLURIANUALES**

Centro Presupuestario: 1001 ADMINISTRACIÓN DE LA COMUNIDAD DE MADRID  
Sección: 11 PRESIDENCIA, JUSTICIA Y ADMINISTRACIÓN LOCAL  
Orgánica: 11022 D.G. DE RECURSOS HUMANOS Y RELACIONES CON LA ADMINISTRACIÓN DE JUSTICIA  
Programa: 112B RELACIONES CON LA ADMINISTRACIÓN DE JUSTICIA

(EUROS)

INICIO	DESCRIPCIÓN	SUBCONCEPTO	COMPROMISO 2026
2021	RENTING VEHÍCULOS	20400	6.662
2024	RENTING VEHÍCULOS	20400	113.041
2025	RENTING VEHÍCULOS	20400	47.640
<b>TOTAL ARRENDAMIENTO MATERIAL DE TRANSPORTE</b>			<b>167.343</b>
2024	SUMINISTRO COMBUSTIBLE VEHÍCULOS	22103	30.468
<b>TOTAL COMBUSTIBLE</b>			<b>30.468</b>
2024	SERVICIO BUROFAX EN LOS ÓRGANOS JURISDICCIONALES	22201	163.288
2024	SERVICIO VALIJA EN ÓRGANOS JUDICIALES	22201	80.102
<b>TOTAL SERVICIOS POSTALES Y TELEGRÁFICOS</b>			<b>243.390</b>
2022	SERVICIO MENSAJERÍA EN ÓRGANOS JUDICIALES	22209	162.237
2022	SERVICIO PAQUETERÍA ÓRGANOS JUDICIALES	22209	243.710
2024	TRASLADO MUESTRAS BIOLÓGICAS	22209	11.059
<b>TOTAL OTRAS COMUNICACIONES</b>			<b>417.006</b>
2022	TRABAJOS PERITACIÓN JUICIOS RÁPIDOS	22702	227.208
<b>TOTAL TRAB.REALIZ.EMPRESAS VALORACIONES Y PERITAJES</b>			<b>227.208</b>
2021	INTERPRETACIÓN Y TRADUCCIÓN JUSTICIA	22709	56.771
2022	APOYO Y ATENCIÓN PSICOLÓGICA EN INSTITUTO MEDICINA LEGAL	22709	67.408
2022	CUSTODIA, ARCHIVO Y GESTION DOCUMENTAL EN OOJJ CM	22709	2.428.791

**PRESUPUESTOS GENERALES DE LA COMUNIDAD DE MADRID 2026**  
**GASTOS PLURIANUALES**

Centro Presupuestario: 1001 ADMINISTRACIÓN DE LA COMUNIDAD DE MADRID  
 Sección: 11 PRESIDENCIA, JUSTICIA Y ADMINISTRACIÓN LOCAL  
 Orgánica: 11022 D.G. DE RECURSOS HUMANOS Y RELACIONES CON LA ADMINISTRACIÓN DE JUSTICIA  
 Programa: 112B RELACIONES CON LA ADMINISTRACIÓN DE JUSTICIA

(EUROS)

INICIO	DESCRIPCIÓN	SUBCONCEPTO	COMPROMISO 2026
2023	GESTION ARCHIVO EXPEDIENTES JUSTICIA GRATUITA	22709	27.201
2023	PROGRAMA APOYO PERROS MENORES Y VICTIMAS VG EN OOJJ	22709	22.781
2023	IMPRESIÓN Y ENSOBRADO NOTIFICACIONES ASIST JUSTICIA GRAT	22709	1.655
2024	CONTRATO ENTIERROS SOCIALES COMUNIDAD DE MADRID	22709	66.678
2025	SERVICIO DE INTERPRETACIÓN Y TRADUCCIÓN	22709	745.000
2025	TRATAMIENTO ARCHIVÍSTICO DOCUMENTOS JUDICIALES	22709	261.406
<b>TOTAL OTROS TRABAJOS CON EL EXTERIOR</b>			<b>3.677.691</b>
2025	CONVENIO ADICCIONES	22809	300.983
<b>TOTAL OTROS CONVENIOS,CONCIERTOS O ACUERDOS</b>			<b>300.983</b>
<b>PROGRAMA 112B RELACIONES CON LA ADMINISTRACIÓN DE JUSTICIA</b>			<b>5.064.089</b>



**PRESUPUESTOS GENERALES DE LA COMUNIDAD DE MADRID 2026**  
**GASTOS PLURIANUALES**

Centro Presupuestario: 1001 ADMINISTRACIÓN DE LA COMUNIDAD DE MADRID  
 Sección: 11 PRESIDENCIA, JUSTICIA Y ADMINISTRACIÓN LOCAL  
 Orgánica: 11022 D.G. DE RECURSOS HUMANOS Y RELACIONES CON LA ADMINISTRACIÓN DE JUSTICIA  
 Programa: 112C PERSONAL AL SERVICIO DE LA ADMINISTRACIÓN DE JUSTICIA

(EUROS)

INICIO	DESCRIPCIÓN	SUBCONCEPTO	COMPROMISO 2026
2025	NOMBRAMIENTO FUNCIONARIO INTERINO IML PSICÓLOGO	12401	33.093
<b>TOTAL RETRIBUC.FUNC.INTERINOS SIN ADSCRIPC.A PTO.TRAB.</b>			33.093
<b>PROGRAMA 112C PERSONAL AL SERVICIO DE LA ADMINISTRACIÓN DE</b>			33.093
<b>CENTRO GESTOR 11022</b>			5.097.182

**PRESUPUESTOS GENERALES DE LA COMUNIDAD DE MADRID 2026**  
**GASTOS PLURIANUALES**

Centro Presupuestario: 1001 ADMINISTRACIÓN DE LA COMUNIDAD DE MADRID  
 Sección: 11 PRESIDENCIA, JUSTICIA Y ADMINISTRACIÓN LOCAL  
 Orgánica: 11023 D.G. DE INFRAESTRUCTURAS JUDICIALES  
 Programa: 112A MODERNIZACIÓN DE LAS INFRAESTRUCTURAS DE LA ADMINISTRACIÓN DE JUSTICIA (EUROS)

INICIO	DESCRIPCIÓN	SUBCONCEPTO	COMPROMISO 2026
2005	ARRENDAMIENTO C/ MALACUERA 43 TORRELAGUNA	20200	23.206
2009	ARRENDAMIENTO C/ MALACUERA 40 TORRELAGUNA	20200	53.580
2009	ARRENDAMIENTO C/ MALACUERA 40 C Y D TORRELAGUNA	20200	45.521
2011	ARRENDAMIENTO C/ ALCALDE ANGEL ARROYO 2 GETAFE	20200	63.278
2011	ARRENDAMIENTO C/ GRAN VIA 52	20200	1.662.381
2012	ARRENDAMIENTO PS GENERAL MARTINEZ CAMPOS 27	20200	770.334
2014	ARRENDAMIENTO APARCAMIENTO C/ PRINCESA 5	20200	190.413
2016	ARRENDAMIENTO C/ PRINCESA 3-5 Y C/ VENTURA RODRIGUEZ 7	20200	1.199.158
2017	ARRENDAMIENTO C/ GRAN VIA 12	20200	296.526
2017	ARRENDAMIENTO C/ SANTIAGO COMPOSTELA 96	20200	4.374.831
2018	ARRENDAMIENTO C/ INSTITUCION LIBRE ENSEÑANZA 37B	20200	1.685.391
2019	ARRENDAMIENTO C/ ALBARRACÍN 31	20200	4.643.232
2019	ARRENDAMIENTO C/ SAN ANTONIO 11 MOSTOLES	20200	79.860
2019	ARRENDAMIENTO C/ ROSARIO PINO 5	20200	5.307.513
2019	ARRENDAMIENTO 20 PZAS APARC AV DOS CASTILLAS ATICA 3	20200	23.958
2020	ARRENDAMIENTO APARCAMIENTO PZA COM MADRID LEGANES	20200	675
2020	ARRENDAMIENTO C/ JULIAN CAMARILLO 11 MADRID	20200	1.617.520
2021	ARRENDAMIENTO C/ BARQUILLO 23	20200	21.120
2021	ARRENDAMIENTO 10 PLAZAS APARC C/ POETA JOAN MARAGALL 53	20200	21.780
2021	ARRENDAMIENTO C/ FRANCISCO GERVAS 10	20200	4.423.917
2022	ARRENDAMIENTO C/ SANTIAGO DE COMPOSTELA 100	20200	2.340.523
2022	ARRENDAMIENTO PZA LOS BELGAS 8 COLLADO VILLALBA	20200	32.309

**PRESUPUESTOS GENERALES DE LA COMUNIDAD DE MADRID 2026**  
**GASTOS PLURIANUALES**

Centro Presupuestario: 1001 ADMINISTRACIÓN DE LA COMUNIDAD DE MADRID  
 Sección: 11 PRESIDENCIA, JUSTICIA Y ADMINISTRACIÓN LOCAL  
 Orgánica: 11023 D.G. DE INFRAESTRUCTURAS JUDICIALES  
 Programa: 112A MODERNIZACIÓN DE LAS INFRAESTRUCTURAS DE LA ADMINISTRACIÓN DE JUSTICIA (EUROS)

INICIO	DESCRIPCIÓN	SUBCONCEPTO	COMPROMISO 2026
2023	ARRENDAMIENTO C/ SEVILLA 15 MOSTOLES	20200	20.949
2023	ARRENDAMIENTO GÉNOVA 10	20200	232.320
2023	ARRENDAMIENTO LOCAL C/ HONORIO LOZANO, 24 COLL-VILLALBA	20200	14.738
2023	ARRENDAMIENTO AVDA DOS CASTILLAS 3 POZUELO	20200	764.448
2024	ARRENDAMIENTO LOCAL 2 AVDA EUROPA 26 ARGANDA DEL REY	20200	31.764
2024	ARRENDAMIENTO LOCAL 1 AVDA EUROPA 26 ARGANDA DEL REY	20200	31.715
2024	ARRENDAMIENTO C/ SAN ANTONIO 6 MÓSTOLES	20200	292.672
2024	ARRENDAMIENTO C/ JOAQUÍN TURINA C/V P SARAS MAJADAHONDA	20200	153.912
2024	ARRENDAMIENTO C/ PRADILLO 62-64 MADRID	20200	731.634
2025	ARRENDAMIENTO PZAS GARAJE C/ HNOS GARCÍA NOBLEJAS 43	20200	31.142
2025	ARRENDAMIENTO C/ POETA JOAN MARAGALL 53	20200	2.870.560
2025	ARRENDAMIENTO PZA PAREJAS CASA CABALLEROS ARANJUEZ	20200	63.235
2025	ARRENDAMIENTO GAMONAL-HORMIGUERAS-GLEZ DAVILA 18-20-22	20200	627.450
2025	ARRENDAMIENTO 20 PZAS GJE AV ESPAÑA 17 CC ALCOBENDAS	20200	6.900
<b>TOTAL ARRENDAMIENTO EDIFICIOS Y OTRAS CONSTRUCCIONES</b>			<b>34.750.465</b>
2025	RENTING VEHÍCULOS	20400	24.120
<b>TOTAL ARRENDAMIENTO MATERIAL DE TRANSPORTE</b>			<b>24.120</b>
2021	ARRENDAMIENTO EQUIPOS MULTIFUNCIÓN	20500	55.946
2025	ARRENDAMIENTO EQUIPOS MULTIFUNCIÓN	20500	313.415
<b>TOTAL ARRENDAMIENTO MOBILIARIO Y ENSERES</b>			<b>369.361</b>

**PRESUPUESTOS GENERALES DE LA COMUNIDAD DE MADRID 2026**  
**GASTOS PLURIANUALES**

Centro Presupuestario: 1001 ADMINISTRACIÓN DE LA COMUNIDAD DE MADRID  
Sección: 11 PRESIDENCIA, JUSTICIA Y ADMINISTRACIÓN LOCAL  
Orgánica: 11023 D.G. DE INFRAESTRUCTURAS JUDICIALES  
Programa: 112A MODERNIZACIÓN DE LAS INFRAESTRUCTURAS DE LA ADMINISTRACIÓN DE JUSTICIA

(EUROS)

INICIO	DESCRIPCIÓN	SUBCONCEPTO	COMPROMISO 2026
2023	SERVICIOS DE CONSERVACION Y MANTENIMIENTO	21300	1.134.025
2024	MANTENIMIENTO Y CONEXION AL 112	21300	8.133
<b>TOTAL REP.Y CONSERV.MAQUINARIA,INSTALAC.Y UTILLAJE</b>			<b>1.142.158</b>
2025	SUMINISTRO CONSUMIBLES EN OOJJ	21500	67.083
<b>TOTAL REP.Y CONSERV.MOBILIARIO Y ENSERES</b>			<b>67.083</b>
2024	SUMINISTRO TONER IMPRESORAS OOJJ CM	22004	206.582
<b>TOTAL MATERIAL INFORMÁTICO</b>			<b>206.582</b>
2024	PEQUEÑAS MUDANZAS OOJJ Y FISC CM	22300	87.241
2025	PEQUEÑAS MUDANZAS OOJJ Y FISC CM	22300	13.026
2025	TRANSPORTE Y MONTAJE MOBILIARIO A OOJJ CM	22300	21.538
<b>TOTAL TRANSPORTE</b>			<b>121.805</b>
2023	SERVICIO TRATAMIENTO DDD SEDES JUDICIALES	22700	45.842
2023	SERVICIO DE LIMPIEZA SEDES JUDICIALES	22700	4.024.541
<b>TOTAL TRAB.REALIZ.EMPRESAS LIMPIEZA Y ASEO</b>			<b>4.070.383</b>
2023	SERVICIO DE SEGURIDAD EN SEDES JUDICIALES	22701	11.923.210
<b>TOTAL TRAB.REALIZ.EMPRESAS SEGURIDAD</b>			<b>11.923.210</b>
2024	SERVICIO DE VIGILANCIA DE LA SALUD	22705	21.512
<b>TOTAL TRAB.REALIZ.EMPRESAS SERVICIOS SANITARIOS</b>			<b>21.512</b>

**PRESUPUESTOS GENERALES DE LA COMUNIDAD DE MADRID 2026**  
**GASTOS PLURIANUALES**

Centro Presupuestario: 1001 ADMINISTRACIÓN DE LA COMUNIDAD DE MADRID  
 Sección: 11 PRESIDENCIA, JUSTICIA Y ADMINISTRACIÓN LOCAL  
 Orgánica: 11023 D.G. DE INFRAESTRUCTURAS JUDICIALES  
 Programa: 112A MODERNIZACIÓN DE LAS INFRAESTRUCTURAS DE LA ADMINISTRACIÓN DE JUSTICIA (EUROS)

INICIO	DESCRIPCIÓN	SUBCONCEPTO	COMPROMISO 2026
2025	SERVICIO OFICINA GESTION PROYECTOS CIUDAD JUSTICIA	22706	254.036
2025	SERVICIO ACOMPAÑAMIENTO MENORES	22706	128.479
2025	SERVICIO DE ACTUACIONES PE/PAU	22706	13.969
<b>TOTAL TRAB.REALIZ.EMPRESAS ESTUDIOS Y TRABAJOS TÉCNICOS</b>			<b>396.484</b>
2023	OBRAS CONSTRUCCIÓN NUEVO ED JUD COLLADO VILLALBA	62101	5.139.652
2024	DIR FAC Y CSS CONSTR NUEVO ED JUD COLLADO VILLALBA	62101	26.898
2024	OBRAS CONSTRUCCIÓN NUEVO ED JUD MÓSTOLES	62101	14.891.203
2024	DIR FAC Y CSS CONSTRUCCIÓN NUEVO ED JUD MÓSTOLES	62101	232.779
<b>TOTAL CONSTRUCCIÓN DE EDIFICIOS</b>			<b>20.290.532</b>
2024	DIRECCION FACULTATIVA CIUDAD DE LA JUSTICIA	62106	1.267.966
2024	REDACCIÓN PROYECTO Y OBRAS CIUDAD JUSTICIA	62106	150.875.597
<b>TOTAL CONSTRUCCIÓN CIUDAD DE LA JUSTICIA DE MADRID</b>			<b>152.143.563</b>
<b>PROGRAMA 112A MODERNIZACIÓN DE LAS INFRAESTRUCTURAS DE LA</b>			<b>225.527.258</b>
<b>CENTRO GESTOR 11023</b>			<b>225.527.258</b>

**PRESUPUESTOS GENERALES DE LA COMUNIDAD DE MADRID 2026**  
**GASTOS PLURIANUALES**

Centro Presupuestario: 1001 ADMINISTRACIÓN DE LA COMUNIDAD DE MADRID  
Sección: 11 PRESIDENCIA, JUSTICIA Y ADMINISTRACIÓN LOCAL  
Orgánica: 11024 D.G.REEQUILIBRIO TERRITORIAL  
Programa: 942O REEQUILIBRIO TERRITORIAL

(EUROS)

INICIO	DESCRIPCIÓN	SUBCONCEPTO	COMPROMISO 2026
2025	RENTING VEHÍCULOS	20400	24.120
<b>TOTAL ARRENDAMIENTO MATERIAL DE TRANSPORTE</b>			24.120
2025	ENCARGO TRAGSATEC APOYO A LA GESTIÓN DE SUBVENCION	22706	816.903
<b>TOTAL TRAB.REALIZ.EMPRESAS ESTUDIOS Y TRABAJOS TÉCNICOS</b>			816.903
2024	CONVENIO CM Y CAIXABANK SERVICIOS MUNICIPALES RURALES	22809	250.000
<b>TOTAL OTROS CONVENIOS,CONCIERTOS O ACUERDOS</b>			250.000
2024	CONVENIO CM Y COSITAL FORMACION CARGOS ELECTOS EELL	26009	8.000
<b>TOTAL OTRAS ACCIONES EN MATERIA DE FORMACIÓN</b>			8.000
2025	ADQUISICIÓN DE PRODUCTOS RURALES DE MADRID	28001	17.361
<b>TOTAL PROMOCIÓN ECONÓMICA,CULTURAL Y EDUCATIVA</b>			17.361
2024	ARACOVE CONVENIO APLICACIÓN ESTRATEGIA DES. LOCAL	48099	150.000
2024	GALSINMA CONVENIO APLICACIÓN ESTRATEGIA DES. LOCAL	48099	150.000
2024	ADI SIERRA OEST CONV APLICACIÓN ESTRATEGIA DES. LOCAL	48099	150.000
2024	ARACOVE CONVENIO APLICACIÓN ESTRATEGIA DES. LOCAL	48099	80.009
2024	GALSINMA CONVENIO APLICACIÓN ESTRATEGIA DES. LOCAL	48099	65.009
2024	ADI SIERRA OEST CONV APLICACIÓN ESTRATEGIA DES. LOCAL	48099	65.009
<b>TOTAL OTRAS INSTITUCIONES SIN FINES DE LUCRO</b>			660.027
2025	PLAN COOPERACION OBRAS Y SERVICIOS MUNICIPAL	76304	1.621.578

**PRESUPUESTOS GENERALES DE LA COMUNIDAD DE MADRID 2026**  
**GASTOS PLURIANUALES**

Centro Presupuestario: 1001 ADMINISTRACIÓN DE LA COMUNIDAD DE MADRID  
 Sección: 11 PRESIDENCIA, JUSTICIA Y ADMINISTRACIÓN LOCAL  
 Orgánica: 11024 D.G.REEQUILIBRIO TERRITORIAL  
 Programa: 942O REEQUILIBRIO TERRITORIAL

(EUROS)

INICIO	DESCRIPCIÓN	SUBCONCEPTO	COMPROMISO 2026
<b>TOTAL PLAN COOP.OBRAS Y SERVIC.DE COMPETENCIA MUNICIPAL</b>			1.621.578
2024	ARACOVE CONVENIO APLICACIÓN ESTRATEGIA DES. LOCAL	78009	1.241.769
2024	GALSINMA CONVENIO APLICACIÓN ESTRATEGIA DES. LOCAL	78009	788.525
2024	ADI SIERRA OEST CONV APLICACIÓN ESTRATEGIA DES. LOCAL	78009	1.199.697
<b>TOTAL A INSTITUC.DE DESARROLLO LOCAL Y RURAL</b>			3.229.991
<b>PROGRAMA 942O REEQUILIBRIO TERRITORIAL</b>			6.627.980
<b>CENTRO GESTOR 11024</b>			6.627.980

**PRESUPUESTOS GENERALES DE LA COMUNIDAD DE MADRID 2026**  
**GASTOS PLURIANUALES**

Centro Presupuestario: 1005 AGENCIA C. M. PARA LA REEDUCACIÓN Y REINSERCIÓN DEL MENOR INFRACTOR  
Sección: 11 PRESIDENCIA, JUSTICIA Y ADMINISTRACIÓN LOCAL  
Orgánica: 11104 AGENCIA C.M. PARA LA REEDUCACIÓN Y REINSERCIÓN DEL MENOR INFRACTOR  
Programa: 114A AGENCIA C.M. PARA LA REEDUCACIÓN Y REINSERCIÓN DEL MENOR INFRACTOR

(EUROS)

INICIO	DESCRIPCIÓN	SUBCONCEPTO	COMPROMISO 2026
2021	ARRENDAMIENTO ARCHIVO DE GAMONAL HORMIGUERAS ARRM	20200	3.812
<b>TOTAL ARRENDAMIENTO EDIFICIOS Y OTRAS CONSTRUCCIONES</b>			<b>3.812</b>
2025	ARRENDAMIENTO DESFIBRILADORES	20300	374
<b>TOTAL ARRENDAMIENTO MAQUINARIA,INSTAL.Y UTILLAJE</b>			<b>374</b>
2024	RENTING VEHÍCULOS	20400	5.384
<b>TOTAL ARRENDAMIENTO MATERIAL DE TRANSPORTE</b>			<b>5.384</b>
2022	ARRENDAMIENTO EQUIPOS MULTIFUNCIÓN	20500	1.025
2023	ARRENDAMIENTO EQUIPOS MULTIFUNCIÓN	20500	1.754
2025	ARRENDAMIENTO EQUIPOS MULTIFUNCIÓN	20500	3.393
<b>TOTAL ARRENDAMIENTO MOBILIARIO Y ENSERES</b>			<b>6.172</b>
2025	MANTENIMIENTO CONTRA INCENDIOS EN CENTROS PÚBLICOS	21300	2.164
<b>TOTAL REP.Y CONSERV.MAQUINARIA,INSTALAC.Y UTILLAJE</b>			<b>2.164</b>
2022	MANTENIMIENTO EQUIPOS MULTIFUNCIÓN	21500	147
2023	MANTENIMIENTO EQUIPOS MULTIFUNCIÓN	21500	217
2025	MANTENIMIENTO EQUIPOS MULTIFUNCIÓN	21500	947
<b>TOTAL REP.Y CONSERV.MOBILIARIO Y ENSERES</b>			<b>1.311</b>
2023	SERVICIO LIMPIEZA EN LA ARRM	22700	3.471
<b>TOTAL TRAB.REALIZ.EMPRESAS LIMPIEZA Y ASEO</b>			<b>3.471</b>



**PRESUPUESTOS GENERALES DE LA COMUNIDAD DE MADRID 2026**  
**GASTOS PLURIANUALES**

Centro Presupuestario: 1005 AGENCIA C. M. PARA LA REEDUCACIÓN Y REINSERCIÓN DEL MENOR INFRACITOR  
Sección: 11 PRESIDENCIA, JUSTICIA Y ADMINISTRACIÓN LOCAL  
Orgánica: 11104 AGENCIA C.M. PARA LA REEDUCACIÓN Y REINSERCIÓN DEL MENOR INFRACITOR  
Programa: 114A AGENCIA C.M. PARA LA REEDUCACIÓN Y REINSERCIÓN DEL MENOR INFRACITOR

(EUROS)

INICIO	DESCRIPCIÓN	SUBCONCEPTO	COMPROMISO 2026
2024	SERVICIO DE VIGILANCIA Y SEGURIDAD EN LA ARRM	22701	2.177.977
<b>TOTAL TRAB.REALIZ.EMPRESAS SEGURIDAD</b>			<b>2.177.977</b>
2022	GESTION INTEGRAL DE DOS CEMJ (2 LOTES)	22704	7.376.529
2025	CONVENIO ARRM-GINSO PARA EJEC.MED.JUDC.INTERNAM	22704	724.530
<b>TOTAL GESTIÓN DE CENTROS</b>			<b>8.101.059</b>
2023	ASISTENCIA SANITARIA EN CEMJ DEL ARRM	22705	29.045
<b>TOTAL TRAB.REALIZ.EMPRESAS SERVICIOS SANITARIOS</b>			<b>29.045</b>
2022	PROGRAMA DE CONSUMO DE SUSTANCIAS TÓXICAS	22709	81.750
2025	CTO PROGRAMA RELACIONADO CON VIOLENCIA SEXUAL	22709	95.032
2025	CTO DIGITALIZACIÓN EXPEDIENTES DE MENORES ARRM	22709	44.931
2025	DES RATIZACIÓN Y DESINSECTACIÓN EN LOS CENTROS	22709	464
<b>TOTAL OTROS TRABAJOS CON EL EXTERIOR</b>			<b>222.177</b>
2018	ADENDA CONVENIO ENTRE LA ARRM Y LA PROV.ECLESÍAST	25401	6.440
2022	PROGRAMA DE REPARACIONES EXTRAJUDICIALES	25401	299.898
2022	CTO. MEDIO ABIERTO (5 LOTES)	25401	2.248.953
2022	CTO. PAIS Y PALMERAS (2 LOTES)	25401	902.109
2025	CONVENIO ARRM-GINSO PARA EJEC.MED.JUDC.INTERNAM.	25401	13.742.206
<b>TOTAL CON ENTIDADES PRIVADAS</b>			<b>17.199.606</b>

**PRESUPUESTOS GENERALES DE LA COMUNIDAD DE MADRID 2026**  
**GASTOS PLURIANUALES**

**PROGRAMA 114A AGENCIA C.M. PARA LA REEDUCACIÓN Y**

**27.752.552**

**CENTRO GESTOR 11104**

**27.752.552**

**PRESUPUESTOS GENERALES DE LA COMUNIDAD DE MADRID 2026**  
**GASTOS PLURIANUALES**

Centro Presupuestario: 1012 BOLETÍN OFICIAL DE LA COMUNIDAD DE MADRID  
Sección: 11 PRESIDENCIA, JUSTICIA Y ADMINISTRACIÓN LOCAL  
Orgánica: 11205 BOLETÍN OFICIAL DE LA COMUNIDAD DE MADRID  
Programa: 921R BOLETÍN OFICIAL DE LA COMUNIDAD DE MADRID

(EUROS)

INICIO	DESCRIPCIÓN	SUBCONCEPTO	COMPROMISO 2026
2025	ARRENDAMIENTO OFICINAS VALPORTILLO I, Nº11	20200	93.546
<b>TOTAL ARRENDAMIENTO EDIFICIOS Y OTRAS CONSTRUCCIONES</b>			93.546
2022	SUMINISTRO SISTEMA PLEGADO ENSOBRADO RENTING	20500	4.407
2022	ARRENDAMIENTO Y MANTENIMIENTO SISTEMA DE IMPRESIÓN	20500	30.552
2024	ARRENDAMIENTO EQUIPOS MULTIFUNCION	20500	4.205
<b>TOTAL ARRENDAMIENTO MOBILIARIO Y ENSERES</b>			39.164
2022	ARRENDAMIENTO Y MANTENIMIENTO SISTEMA DE IMPRESIÓN	21300	36.720
2024	MANTENIMIENTO INSTALACIONES Y EQUIPAMIENTO	21300	2.017
<b>TOTAL REP.Y CONSERV.MAQUINARIA,INSTALAC.Y UTILLAJE</b>			38.737
2024	ARRENDAMIENTO EQUIPOS MULTIFUNCION	21500	2.810
<b>TOTAL REP.Y CONSERV.MOBILIARIO Y ENSERES</b>			2.810
2023	MANTENIMIENTO DEL SISTEMA DE PRODUCCION Y EDICIÓN	21600	7.586
2024	MANTENIMIENTO Y DESARROLLO SISTEMA ARTES GRÁFICAS	21600	4.013
2024	MANTENIMIENTO DE SERVICIOS INFORMATICOS	21600	1.713
<b>TOTAL REP.Y CONSERV.EQUIPOS PARA PROCESOS INFORMACIÓN</b>			13.312
2024	SERVICIO DE TRANSPORTE DE PAQUETERÍA	22209	1.084
<b>TOTAL OTRAS COMUNICACIONES</b>			1.084
2024	SERVICIO DE TRANSPORTE DE PAQUETERÍA	22300	4.980

**PRESUPUESTOS GENERALES DE LA COMUNIDAD DE MADRID 2026**  
**GASTOS PLURIANUALES**

Centro Presupuestario: 1012 BOLETÍN OFICIAL DE LA COMUNIDAD DE MADRID  
 Sección: 11 PRESIDENCIA, JUSTICIA Y ADMINISTRACIÓN LOCAL  
 Orgánica: 11205 BOLETÍN OFICIAL DE LA COMUNIDAD DE MADRID  
 Programa: 921R BOLETÍN OFICIAL DE LA COMUNIDAD DE MADRID

(EUROS)

INICIO	DESCRIPCIÓN	SUBCONCEPTO	COMPROMISO 2026
<b>TOTAL TRANSPORTE</b>			4.980
2023	SERVICIO DE LIMPIEZA BOCM ALCOBENDAS Y FORTUNY	22700	11.510
2025	SERVICIO LIMPIEZA BOCM	22700	143.411
<b>TOTAL TRAB.REALIZ.EMPRESAS LIMPIEZA Y ASEO</b>			154.921
2024	REDACCION PROYECTO REHABILITACION SEDE ALCOBENDAS	63100	44.240
<b>TOTAL REPOSICIÓN O MEJORA DE EDIFICIOS</b>			44.240
<b>PROGRAMA 921R BOLETÍN OFICIAL DE LA COMUNIDAD DE MADRID</b>			392.794
<b>CENTRO GESTOR 11205</b>			392.794
<b>SECCIÓN 11</b>			<b>365.607.155</b>
<b>TOTAL</b>			<b>365.607.155</b>



**PRESUPUESTOS GENERALES  
DE LA COMUNIDAD DE MADRID**

**2026**

**ORGANISMOS AUTÓNOMOS  
MERCANTILES,  
EMPRESAS Y ENTES PÚBLICOS,  
CONSORCIOS Y FUNDACIONES**



**PRESUPUESTOS GENERALES  
DE LA COMUNIDAD DE MADRID**

**2026**

**Organismos Autónomos  
Mercantiles**



**PRESUPUESTOS GENERALES DE LA COMUNIDAD DE MADRID 2026**

---

**BOLETÍN OFICIAL DE LA COMUNIDAD DE MADRID**

---

<b>ORGANISMO AUTÓNOMO: BOLETÍN OFICIAL DE LA COMUNIDAD DE MADRID</b>		
<b>PERDIDAS Y GANANCIAS</b>	<b>GASTOS</b>	<b>(Euros)</b>
<b>1. REDUCCIÓN DE EXISTENCIAS</b>		<b>0</b>
a) Mercaderías		0
b) Materias primas		0
c) Otros aprovisionamientos		0
<b>2. APROVISIONAMIENTOS</b>		<b>2.480.000</b>
a) Consumo de mercaderías		0
b) Consumo de mat. primas y otros aprovisionamientos		2.128.000
c) Trabajos realizados por otras entidades		352.000
<b>3. OTROS GASTOS DE GESTIÓN ORDINARIA</b>		<b>7.007.264</b>
a) Gastos de personal		<b>5.889.154</b>
a.1) Sueldos y salarios		4.740.331
a.2) Cargas sociales		1.148.823
b) Prestaciones sociales		<b>49.723</b>
c) Dotaciones para amortizaciones		<b>0</b>
c.1) Del inmovilizado inmaterial		0
c.2) Del inmovilizado material		0
d) Variación de provisiones de tráfico		<b>0</b>
e) Otros gastos de gestión		<b>1.068.387</b>
e.1) Servicios exteriores		1.018.387
e.2) Tributos		50.000
e.3) Otros gastos de gestión corriente		0
f) Gastos financieros y asimilables		<b>0</b>
f.1) Por deudas		0
f.2) Pérdidas de inversiones financieras		0
g) Variación de provisiones de inversiones financieras		<b>0</b>
h) Diferencias negativas de cambio		<b>0</b>
<b>4. TRANSFERENCIAS Y SUBVENCIONES</b>		<b>0</b>
a) Transferencias corrientes		<b>0</b>
b) Subvenciones corrientes		<b>0</b>
b.1) A empresas y entes de la Comunidad de Madrid		0
b.2) Otras		0
c) Transferencias de capital		<b>0</b>
d) Subvenciones de capital		<b>0</b>
d.1) A empresas y entes de la Comunidad de Madrid		0
d.2) Otras		0
<b>5. PERDIDAS Y GASTOS EXTRAORDINARIOS</b>		<b>0</b>
a) Pérdidas procedentes del inmovilizado		0
b) Pérdidas por operaciones de endeudamiento		0
c) Gastos extraordinarios		0
d) Gastos y pérdidas de otros ejercicios		0
<b>AHORRO</b>		<b>2.539.240</b>
<b>TOTAL DEBE</b>		<b>12.026.504</b>



<b>ORGANISMO AUTÓNOMO: BOLETÍN OFICIAL DE LA COMUNIDAD DE MADRID</b>		
<b>PERDIDAS Y GANANCIAS</b>	<b>INGRESOS</b>	<b>(Euros)</b>
<b>1. VENTAS Y PRESTACIONES DE SERVICIOS</b>		<b>3.300.000</b>
a) Ventas		3.300.000
b) Prestaciones de servicios		0
c) Devoluciones y rappels sobre ventas		0
<b>2. AUMENTO DE EXISTENCIAS</b>		<b>0</b>
a) Mercaderías		0
b) Materias primas		0
c) Otros aprovisionamientos		0
<b>3. OTROS INGRESOS DE GESTIÓN ORDINARIA</b>		<b>7.017.500</b>
a) Ingresos tributarios		7.000.000
b) Reintegros		0
c) Trabajos realizados para la entidad		0
d) Otros ingresos de gestión		17.500
e) Ingresos en participaciones de capital		0
f) Diferencias positivas de cambio		0
g) Otros ingresos financieros		0
<b>4. TRANSFERENCIAS Y SUBVENCIONES</b>		<b>1.709.004</b>
a) Transferencias corrientes		0
a.1) De la Comunidad de Madrid		0
a.2) Otras		0
b) Subvenciones corrientes		0
b.1) De la Comunidad de Madrid		0
b.2) De empresas y entes de la Comunidad de Madrid		0
b.3) Otras		0
c) Transferencias de capital		1.709.004
c.1) De la Comunidad de Madrid		1.709.004
c.2) Otras		0
d) Subvenciones de capital		0
d.1) De la Comunidad de Madrid		0
d.2) De empresas y entes de la Comunidad de Madrid		0
d.3) Otras		0
<b>5. GANANCIAS E INGRESOS EXTRAORDINARIOS</b>		<b>0</b>
a) Beneficios procedentes del inmovilizado		0
b) Beneficios por operaciones de endeudamiento		0
c) Ingresos extraordinarios		0
d) Ingresos y beneficios de otros ejercicios		0
<b>DESAHORRO</b>		<b>0</b>
<b>TOTAL HABER</b>		<b>12.026.504</b>



ORGANISMO AUTÓNOMO: BOLETÍN OFICIAL DE LA COMUNIDAD DE MADRID	
FINANCIAMIENTO DE INVERSIONES	(Euros)
<b>* FONDOS APLICADOS</b>	
<b>1. Recursos aplicados en operaciones de gestión</b>	<b>9.487.264</b>
a) Reducción de existencias	0
b) Aprovisionamientos	2.480.000
c) Servicios exteriores	1.018.387
d) Tributos	50.000
e) Gastos de personal	5.889.154
f) Prestaciones sociales	49.723
g) Transferencias y subvenciones	0
h) Gastos financieros	0
i) Otras pérdidas de gestión corriente	0
j) Dotación provisiones de activos circulantes	0
<b>2. Pagos pendientes de aplicación</b>	<b>0</b>
<b>3. Gastos de formalización de deudas</b>	<b>0</b>
<b>4. Adquisiciones y otras altas de inmovilizado</b>	<b>2.554.497</b>
a) Destinadas al uso general	0
b) I. inmateriales	250.000
c) I. materiales	2.289.240
d) I. gestionadas	0
e) I. financieras	15.257
<b>5. Disminuciones directas de patrimonio</b>	<b>0</b>
a) En adscripción	0
b) En cesión	0
c) Entregado al uso general	0
<b>6. Cancelación o traspaso a c/p de deudas a l/p</b>	<b>0</b>
a) Empréstitos y otros pasivos	0
b) Por préstamos recibidos	0
c) Otros conceptos	0
<b>7. Provisiones por riesgos y gastos</b>	<b>0</b>
<b>AUMENTO DE CAPITAL CIRCULANTE</b>	<b>0</b>
<b>TOTAL APLICACIONES</b>	<b>12.041.761</b>

ORGANISMO AUTÓNOMO: BOLETÍN OFICIAL DE LA COMUNIDAD DE MADRID	
FINANCIAMIENTO DE INVERSIONES	(Euros)
<b>* FONDOS OBTENIDOS</b>	
<b>1. Recursos procedentes de operaciones de gestión</b>	<b>12.026.504</b>
a) Ventas	3.300.000
b) Aumento de existencias	0
c) Impuestos directos	0
d) Impuestos indirectos	0
e) Tasas, precios públicos y contribuciones especiales	7.000.000
f) Transferencias y subvenciones	1.709.004
g) Ingresos financieros	0
h) Otros ingresos de gestión corrientes	17.500
i) Provisiones aplicadas de activos circulantes	0
<b>2. Cobros pendientes de aplicación</b>	<b>0</b>
<b>3. Incrementos directos de patrimonio</b>	<b>0</b>
a) En adscripción	0
b) En cesión	0
c) Otras aportaciones	0
<b>4. Deudas a largo plazo</b>	<b>0</b>
a) Empréstitos y otros pasivos	0
b) Por préstamos recibidos	0
c) Otros conceptos	0
<b>5. Enajenación y otras bajas de inmovilizado</b>	<b>15.257</b>
a) Destinadas al uso general	0
b) I. inmateriales	0
c) I. materiales	0
d) I. financieras	15.257
<b>6. Cancelación anticipada o traspaso a c/p de I. financieras</b>	<b>0</b>
<b>DISMINUCIÓN DE CAPITAL CIRCULANTE</b>	<b>0</b>
<b>TOTAL ORÍGENES</b>	<b>12.041.761</b>

ORGANISMO AUTÓNOMO: BOLETÍN OFICIAL DE LA COMUNIDAD DE MADRID		
PRESUPUESTO	(Euros)	
	2025	2026
<b>GASTOS</b>		
*CAPITULO 1 : GASTOS DE PERSONAL	5.994.222	5.938.877
*CAPITULO 2 : GASTOS BIENES CORRIENTES Y SERVICIOS	1.196.627	1.068.387
*CAPITULO 3 : GASTOS FINANCIEROS	0	0
*CAPITULO 4 : TRANSFERENCIAS CORRIENTES	0	0
*CAPITULO 6 : INVERSIONES REALES	376.000	2.539.240
*CAPITULO 7 : TRANSFERENCIAS DE CAPITAL	0	0
*CAPITULO 8 : ACTIVOS FINANCIEROS	15.257	15.257
*CAPITULO 9 : PASIVOS FINANCIEROS	0	0
<b>TOTAL PRESUPUESTO</b>	<b>7.582.106</b>	<b>9.561.761</b>
<b>INGRESOS</b>		
*CAPITULO 1 : IMPUESTOS DIRECTOS	0	0
*CAPITULO 2 : IMPUESTOS INDIRECTOS	0	0
*CAPITULO 3 : TASAS Y OTROS INGRESOS	5.518.000	7.017.500
*CAPITULO 4 : TRANSFERENCIAS CORRIENTES	852.849	0
*CAPITULO 5 : INGRESOS PATRIMONIALES	820.000	820.000
*CAPITULO 6 : ENAJENACION DE INVERSIONES REALES	0	0
*CAPITULO 7 : TRANSFERENCIAS DE CAPITAL	376.000	1.709.004
*CAPITULO 8 : ACTIVOS FINANCIEROS	15.257	15.257
*CAPITULO 9 : PASIVOS FINANCIEROS	0	0



**PRESUPUESTOS GENERALES  
DE LA COMUNIDAD DE MADRID  
2026**



**Sección 01**



**PRESUPUESTOS GENERALES  
DE LA COMUNIDAD DE MADRID**

**2026**

**MEMORIA DE SECCIÓN**



## **SECCIÓN 01**

### **ASAMBLEA DE MADRID**

Según el artículo 9 del Estatuto de Autonomía de la Comunidad de Madrid (aprobado por Ley Orgánica 3/1983, de 25 de febrero), “La Asamblea representa al pueblo de Madrid, ejerce la potestad legislativa de la Comunidad, aprueba y controla el Presupuesto de la Comunidad, impulsa, orienta y controla la acción del Gobierno y ejerce las demás competencias que le atribuyen la Constitución, el presente Estatuto y el resto del ordenamiento jurídico”.

El artículo 12 del Estatuto de Autonomía establece que “La Asamblea se dotará de su propio Reglamento, cuya aprobación y reforma serán sometidas a una votación final sobre su totalidad, que requerirá el voto afirmativo de la mayoría absoluta de los Diputados” y que “El Reglamento determinará, de acuerdo con lo establecido en el presente Estatuto, las reglas de organización y funcionamiento de la Asamblea”.

La Sección Asamblea tiene créditos en el Presupuesto 2026 por importe de 40.728.400 euros.

La dotación del Capítulo 1 de la Sección asciende a 27.326.200 euros.

El Presupuesto de Capítulo 2 es de 7.885.900 euros.

El Presupuesto de Capítulo 4 asciende a 4.853.500 euros.

En el Capítulo 6 se presupuestan 582.800 euros.

Por último, el Capítulo 8 está dotado con 80.000 euros.





PRESUPUESTOS GENERALES DE LA COMUNIDAD DE MADRID 2026

GASTOS POR CLASIFICACIÓN FUNCIONAL

SECCION 01 ASAMBLEA DE MADRID

ÁREA DE GASTO	POLÍTICA DE GASTO	GRUPO DE PROGRAMAS	PROGRAMA
9 ACTUACIONES DE CARÁCTER GENERAL 40.728.400	91 ALTA DIRECCIÓN 40.728.400	911 ALTA DIRECCIÓN DE LA COMUNIDAD DE MADRID 40.728.400	911N ACTIVIDAD LEGISLATIVA 40.728.400



**PRESUPUESTOS GENERALES  
DE LA COMUNIDAD DE MADRID**

**2026**

**DESGLOSE DE GASTOS  
POR PROGRAMAS**



PRESUPUESTOS GENERALES DE LA COMUNIDAD DE MADRID 2026  
RESUMEN POR CAPÍTULOS Y ORGÁNICA

SECCIÓN : 01 ASAMBLEA DE MADRID  
PROGRAMA : 911N ACTIVIDAD LEGISLATIVA

( Euros )				
CAPÍTULO	SERVICIO 01.001			TOTAL
1 GASTOS DE PERSONAL	27.326.200			27.326.200
2 GASTOS CORRIENTES EN BIENES Y SERVICIOS	7.885.900			7.885.900
3 GASTOS FINANCIEROS				
4 TRANSFERENCIAS CORRIENTES	4.853.500			4.853.500
5 FONDO DE CONTINGENCIA				
6 INVERSIONES REALES	582.800			582.800
7 TRANSFERENCIAS DE CAPITAL				
8 ACTIVOS FINANCIEROS	80.000			80.000
9 PASIVOS FINANCIEROS				
<b>TOTAL ORGÁNICA</b>	<b>40.728.400</b>			<b>40.728.400</b>



## PRESUPUESTOS GENERALES DE LA COMUNIDAD DE MADRID 2026

**SECCIÓN :** 01 ASAMBLEA DE MADRID  
**PROGRAMA :** 911N ACTIVIDAD LEGISLATIVA  
**CENTRO GESTOR :** 010010000 ASAMBLEA DE MADRID

ACTIVIDADES
<ul style="list-style-type: none"><li>- Ejercer la actividad legislativa.</li><li>- Aprobar y controlar el presupuesto.</li><li>- Impulsar y orientar la acción de gobierno de la Comunidad de Madrid.</li></ul>



**PRESUPUESTOS GENERALES DE LA COMUNIDAD DE MADRID 2026**  
**ESTADO DE GASTOS**

**SECCIÓN :** 01 ASAMBLEA DE MADRID  
**PROGRAMA :** 911N ACTIVIDAD LEGISLATIVA

( Euros )				
ORGÁNICA	ECONÓMICA	DENOMINACIÓN	CRÉDITO	TOTAL
<b>01001</b>		<b>ASAMBLEA DE MADRID</b>		
	10	ALTOS CARGOS	108.000	
	11	PERSONAL EVENTUAL DE GABINETES	969.100	
	12	FUNCIONARIOS	12.280.600	
	13	LABORALES	28.900	
	15100	GRATIFICACIONES	23.000	
	16	CUOTAS, PRESTACIONES Y GASTOS SOCIALES A CARGO DEL EMPLEADOR	654.500	
	160	CUOTAS SOCIALES	4.814.000	
	16200	FORMACIÓN Y PERFECCIONAMIENTO DEL PERSONAL	1.500	
	17	RETRIBUCIONES DIPUTADOS ASAMBLEA DE MADRID	8.446.500	
	18	AJUSTES TÉCNICOS, CRECIMIENTO DE PLANTILLA, FUNCIONES Y SERVICIOS TRANSFERIDOS	100	
	<b>1</b>	<b>GASTOS DE PERSONAL</b>		<b>27.326.200</b>
	20	ARRENDAMIENTOS Y CÁNONES	73.700	
	21	REPARACIÓN, MANTENIMIENTO Y CONSERVACIÓN	1.453.200	
	22	MATERIAL, SUMINISTROS Y OTROS	6.211.300	
	22601	ATENCIONES PROTOCOLARIAS Y REPRESENTATIVAS	12.000	
	22602	DIVULGACIÓN Y PUBLICACIONES	8.000	
	23	INDEMNIZACIONES POR RAZÓN DE SERVICIO	113.100	
	28	PROMOCIÓN	14.600	
	<b>2</b>	<b>GASTOS CORRIENTES EN BIENES Y SERVICIOS</b>		<b>7.885.900</b>
	48	A FAMILIAS E INSTITUCIONES SIN FINES LUCRO	4.853.500	
	<b>4</b>	<b>TRANSFERENCIAS CORRIENTES</b>		<b>4.853.500</b>
	62	INVERSIONES NUEVAS ASOCIADAS AL FUNCIONAMIENTO OPERATIVO DE LOS SERVICIOS	445.700	
	63	INVERSIONES DE REPOSICIÓN ASOCIADAS AL FUNCIONAMIENTO OPERATIVO DE LOS SERVICIOS	16.000	
	64	INVERSIONES EN INMOVILIZADO INMATERIAL	121.000	
	68	GASTOS INAPLAZABLES, IMPREVISTOS E INSUFICIENCIAS	100	
	<b>6</b>	<b>INVERSIONES REALES</b>		<b>582.800</b>
	83	CONCESIÓN PRÉSTAMOS FUERA DEL SECTOR PÚBLICO	80.000	
	<b>8</b>	<b>ACTIVOS FINANCIEROS</b>		<b>80.000</b>
		<b>TOTAL 01001</b>		<b>40.728.400</b>
		<b>TOTAL 911N</b>		<b>40.728.400</b>



PRESUPUESTOS GENERALES DE LA COMUNIDAD DE MADRID 2026  
ESTADO DE GASTOS POR ORGÁNICA

SECCIÓN : 01 ASAMBLEA DE MADRID  
SERVICIO : 01001 ASAMBLEA DE MADRID

PROGRAMA	ECONÓMICA	DENOMINACIÓN	CRÉDITO	TOTAL
911N		<b>ACTIVIDAD LEGISLATIVA</b>		
	10000	RETRIBUCIONES BÁSICAS ALTOS CARGOS	20.000	
	10001	OTRAS REMUNERACIONES ALTOS CARGOS	88.000	
	11000	RETRIBUCIONES BÁSICAS PERSONAL EVENTUAL DE GABINETES	257.500	
	11001	OTRAS REMUNERACIONES PERSONAL EVENTUAL DE GABINETES	711.600	
	12000	SUELDOS DEL SUBGRUPO A1	580.800	
	12001	SUELDOS DEL SUBGRUPO A2	433.700	
	12002	SUELDOS DEL SUBGRUPO C1	1.370.100	
	12003	SUELDOS DEL SUBGRUPO C2	388.300	
	12005	TRIENIOS	618.100	
	12007	SUELDOS DEL GRUPO B	14.700	
	12100	COMPLEMENTO DESTINO	1.921.700	
	12101	COMPLEMENTO ESPECÍFICO	5.767.200	
	12103	OTROS COMPLEMENTOS	1.186.000	
	13000	RETRIBUCIONES BÁSICAS LABORAL FIJO	28.000	
	13001	OTRAS REMUNERACIONES LABORAL FIJO	200	
	13005	ANTIGÜEDAD PERSONAL LABORAL FIJO	700	
	15100	GRATIFICACIONES	23.000	
	16000	CUOTAS SOCIALES	4.814.000	
	16108	MEJORA INCAPACIDAD TEMPORAL	113.000	
	16200	FORMACIÓN Y PERFECCIONAMIENTO DEL PERSONAL	1.500	
	16201	OTRAS PRESTACIONES AL PERSONAL: ABONO TRANSPORTE	131.500	
	16202	OTRAS PRESTACIONES AL PERSONAL: AYUDA CUIDADO HIJOS	30.000	
	16203	OTRAS PRESTACIONES AL PERSONAL: AYUDA DE ESTUDIOS, DISMINUIDOS Y PRESTACIONES ASISTENCIALES	285.000	
	16209	OTROS GASTOS SOCIALES	95.000	
	17000	RETRIBUCIONES BÁSICAS DIPUTADOS	6.675.000	
	17001	OTRAS REMUNERACIONES DIPUTADOS	1.771.500	
	18013	INCREMENTO RETRIBUTIVO	100	
	<b>1</b>	<b>GASTOS DE PERSONAL</b>		<b>27.326.200</b>
	20400	ARRENDAMIENTO MATERIAL DE TRANSPORTE	63.900	
	20500	ARRENDAMIENTO MOBILIARIO Y ENSERES	9.800	
	21200	REPARACIÓN Y CONSERVACIÓN DE EDIFICIOS Y OTRAS CONSTRUCCIONES	633.100	
	21300	REPARACIÓN Y CONSERVACIÓN DE MAQUINARIA, INSTALACIONES Y UTILLAJE	124.600	
	21400	REPARACIÓN Y CONSERVACIÓN ELEMENTOS DE TRANSPORTE	3.000	
	21500	REPARACIÓN Y CONSERVACIÓN MOBILIARIO Y ENSERES	20.000	
	21600	REPARACIÓN Y CONSERVACIÓN EQUIPOS PARA PROCESOS INFORMACIÓN	672.500	
	22000	MATERIAL DE OFICINA ORDINARIO	53.000	
	22002	PRENSA Y REVISTAS	11.000	
	22003	LIBROS Y OTRAS PUBLICACIONES	71.200	

SECCIÓN : 01 ASAMBLEA DE MADRID  
SERVICIO : 01001 ASAMBLEA DE MADRID

PROGRAMA	ECONÓMICA	DENOMINACIÓN	CRÉDITO	TOTAL
	22004	MATERIAL INFORMÁTICO	43.300	
	22100	ENERGÍA ELÉCTRICA	968.000	
	22101	AGUA	20.000	
	22102	GAS	387.200	
	22103	COMBUSTIBLE	5.100	
	22104	VESTUARIO	96.600	
	22109	OTROS SUMINISTROS	29.100	
	22200	SERVICIOS TELEFÓNICOS	711.100	
	22201	SERVICIOS POSTALES Y TELEGRÁFICOS	1.500	
	22209	OTRAS COMUNICACIONES	46.600	
	22300	TRANSPORTE	203.400	
	22400	PRIMAS SEGUROS EDIFICIOS Y OTRAS CONSTRUCCIONES	15.000	
	22402	PRIMAS SEGUROS BIENES MUEBLES	5.000	
	22409	PRIMAS SEGUROS OTROS RIESGOS	166.500	
	22500	TRIBUTOS LOCALES	1.000	
	22601	ATENCIONES PROTOCOLARIAS Y REPRESENTATIVAS	12.000	
	22602	DIVULGACIÓN Y PUBLICACIONES	8.000	
	22603	JURÍDICOS Y CONTENCIOSOS	100	
	22606	ANUNCIOS Y COMUNICACIONES OFICIALES	50.000	
	22609	OTROS GASTOS	36.500	
	22700	TRABAJOS REALIZADOS POR OTRAS EMPRESAS: LIMPIEZA Y ASEO	611.500	
	22701	TRABAJOS REALIZADOS POR OTRAS EMPRESAS: EMPRESAS SEGURIDAD	816.400	
	22703	TRABAJOS REALIZADOS POR OTRAS EMPRESAS: PROCESO DE DATOS	757.000	
	22706	TRABAJOS REALIZADOS POR OTRAS EMPRESAS: ESTUDIOS Y TRABAJOS TÉCNICOS	100	
	22709	OTROS TRABAJOS CON EL EXTERIOR	1.086.000	
	22802	CONVENIOS CON INSTITUCIONES SIN FINES DE LUCRO	100	
	22809	OTROS CONVENIOS, CONCIERTOS O ACUERDOS	18.000	
	22900	IMPREVISTOS E INSUFICIENCIAS	1.000	
	23000	DIETAS MIEMBROS DE LA ASAMBLEA	82.000	
	23001	DIETAS PERSONAL	800	
	23100	LOCOMOCIÓN Y TRASLADO DEL PERSONAL	1.800	
	23301	ASISTENCIA A TRIBUNALES	28.000	
	23309	OTRAS INDEMNIZACIONES	500	
	28001	PROMOCIÓN ECONÓMICA, CULTURAL Y EDUCATIVA	14.600	
	<b>2</b>	<b>GASTOS CORRIENTES EN BIENES Y SERVICIOS</b>		<b>7.885.900</b>
	48099	OTRAS INSTITUCIONES SIN FINES DE LUCRO	4.853.500	
	<b>4</b>	<b>TRANSFERENCIAS CORRIENTES</b>		<b>4.853.500</b>
	62300	INSTALACIONES DE SEGURIDAD	10.000	
	62301	INSTALACIONES DE CALEFACCIÓN Y CLIMATIZACIÓN	155.200	
	62308	OTRAS INSTALACIONES	5.000	
	62399	OTRA MAQUINARIA Y EQUIPO	10.000	
	62500	MOBILIARIO	8.000	
	62501	EQUIPO DE OFICINA	200	
	62502	EQUIPOS DE IMPRESIÓN Y REPRODUCCIÓN	5.000	
	62600	EQUIPOS INFORMÁTICOS	239.300	

SECCIÓN : 01 ASAMBLEA DE MADRID  
SERVICIO : 01001 ASAMBLEA DE MADRID

PROGRAMA	ECONÓMICA	DENOMINACIÓN	CRÉDITO	TOTAL
	62801	EQUIPAMIENTO CULTURAL	12.000	
	62899	OTRO INMOVILIZADO MATERIAL	1.000	
	63100	REPOSICIÓN O MEJORA DE EDIFICIOS	10.000	
	63303	REPOSICIÓN O MEJORA DE INSTALACIONES Y EQUIPAMIENTO CONTRA INCENDIOS	5.000	
	63308	REPOSICIÓN O MEJORA DE OTRAS INSTALACIONES	1.000	
	64001	ESTUDIOS DE NUEVAS APLICACIONES INFORMÁTICAS	121.000	
	68000	IMPREVISTOS E INSUFICIENCIAS	100	
	6	INVERSIONES REALES		582.800
	83009	PRÉSTAMOS A CORTO PLAZO A PERSONAL DE LA COMUNIDAD DE MADRID	30.000	
	83107	PRÉSTAMOS A LARGO PLAZO A FUNCIONARIOS	50.000	
	8	ACTIVOS FINANCIEROS		80.000
		TOTAL 911N		40.728.400
		TOTAL 01001		40.728.400
		TOTAL 01		40.728.400





**PRESUPUESTOS GENERALES  
DE LA COMUNIDAD DE MADRID**

**2026**

**PROYECTOS DE INVERSIÓN**



**PRESUPUESTOS GENERALES  
DE LA COMUNIDAD DE MADRID**

**2026**

**Proyectos de inversión:  
Resumen por capítulos y  
líneas de inversión  
por sección**

# PRESUPUESTOS GENERALES DE LA COMUNIDAD DE MADRID 2026

## 01-ASAMBLEA DE MADRID

Capítulo	Presupuesto	%	Datos consolidados: Comunidad de Madrid, OAAA y entes especiales	
1-GASTOS DE PERSONAL	27.326.200	67,09 %		
2-GASTOS CORRIENTES EN BIENES Y SERVICIOS	7.885.900	19,36 %		
4-TRANSFERENCIAS CORRIENTES	4.853.500	11,92 %		
6-INVERSIONES REALES	582.800	1,43 %		
			<b>OPERACIONES NO FINANCIERAS</b>	<b>40.648.400</b>
8-ACTIVOS FINANCIEROS	80.000	0,20 %		
			<b>OPERACIONES FINANCIERAS</b>	<b>80.000</b>
<b>Total Gastos</b>	<b>40.728.400</b>			

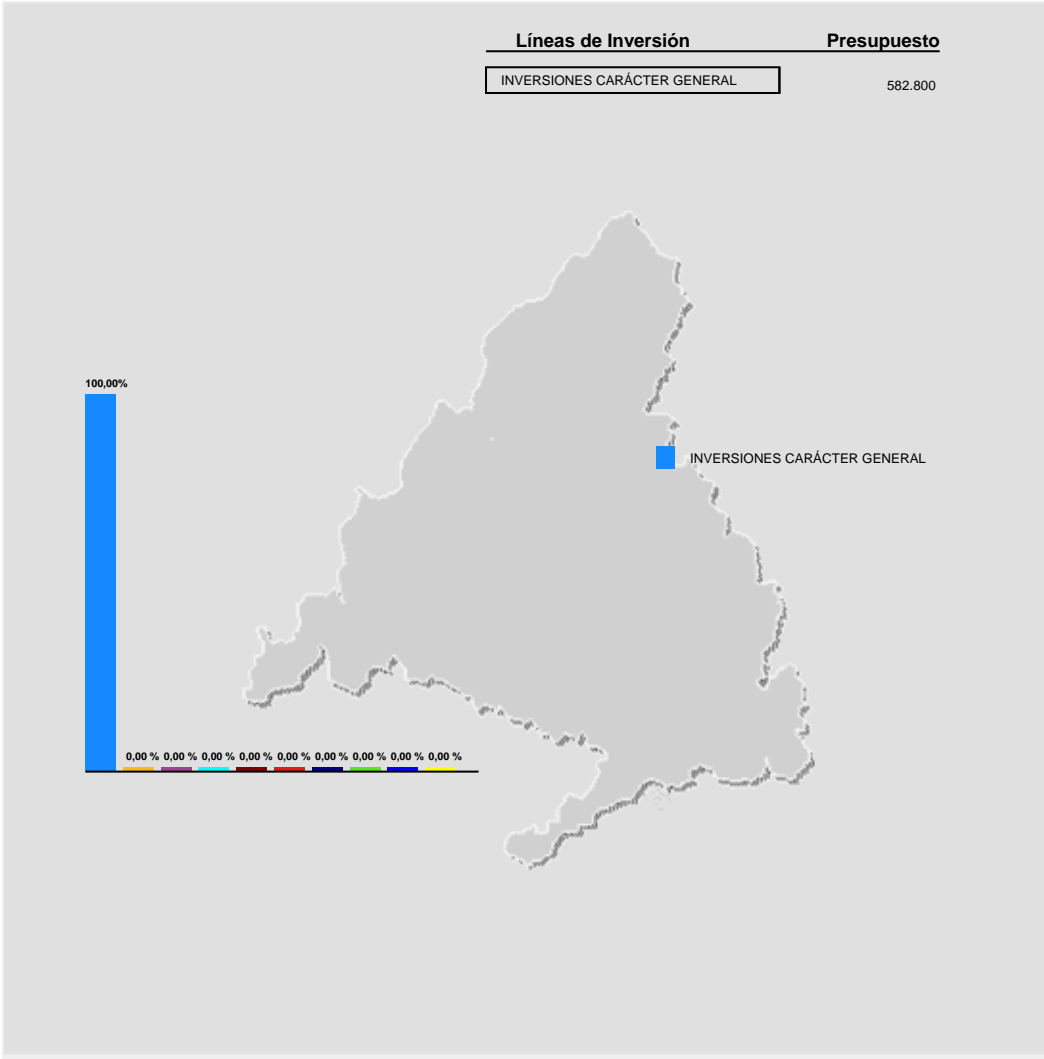



**PRESUPUESTOS GENERALES  
DE LA COMUNIDAD DE MADRID**

**2026**

**Proyectos de inversión  
por línea de inversión**

**PRESUPUESTOS GENERALES DE LA COMUNIDAD DE MADRID PARA 2026**  
**PROYECTOS DE INVERSIÓN**

**Sección: ASAMBLEA DE MADRID**

(EUROS)

LÍNEAS DE INVERSIÓN	IMPORTE
<b>00 INVERSIONES CARÁCTER GENERAL</b>	582.800
<b>009 OTRAS INVERSIONES</b>	582.800
<b>009A OTRAS INVERSIONES</b>	582.800
2026/000583 INVERSIONES EN LA SEDE DE LA ASAMBLEA COMUNIDAD DE MADRID	582.800
<b>TOTAL ASAMBLEA DE MADRID</b>	582.800



**PRESUPUESTOS GENERALES  
DE LA COMUNIDAD DE MADRID  
2026**

**Proyectos de inversión  
por municipio**

# Presupuestos Generales de la Comunidad de Madrid para 2026

Municipio: 079 Madrid

Sección: 01 -ASAMBLEA DE MADRID

En Euros

Proyecto	Importe
2026-000583-INVERSIONES EN LA SEDE DE LA ASAMBLEA COMUNIDAD DE MADRID	582.800
Total Municipio: Madrid	582.800



**PRESUPUESTOS GENERALES  
DE LA COMUNIDAD DE MADRID**

**2026**

**GASTOS PLURIANUALES**



**PRESUPUESTOS GENERALES DE LA COMUNIDAD DE MADRID 2026**  
**GASTOS PLURIANUALES**

Centro Presupuestario: A002 ASAMBLEA DE MADRID  
 Sección: 01 ASAMBLEA DE MADRID  
 Orgánica: 01001 ASAMBLEA DE MADRID  
 Programa: 911N ACTIVIDAD LEGISLATIVA

(EUROS)

INICIO	DESCRIPCIÓN	SUBCONCEPTO	COMPROMISO 2026
2023	CPASU/2023/02 ARREND. EQ. REPROGRAFÍA, SOPORTE Y M	20500	8.086
2025	CMSU/2025/22 - DESFIBRILADOR GABINETE MÉDICO DE 01	20500	356
<b>TOTAL ARRENDAMIENTO MOBILIARIO Y ENSERES</b>			<b>8.442</b>
2025	CPAS/2024/09 - MANT. EDIFICIOS ASAMBLEA DE 01.06.2	21200	587.081
<b>TOTAL REP.Y CONSERV.EDIFICIOS Y OTRAS CONSTRUCCIONES</b>			<b>587.081</b>
2025	CPAS/2025/01 - APARATOS ELEVADORES DE 01.07.25 A 3	21300	14.520
2025	CMS/2025/02 - DOS INHIBIDORES MULTIFRECUENCIA DE 0	21300	541
2025	CMS/2025/11 - CIRCUITO CERRADO TELEVISION INTERIOR	21300	1.150
<b>TOTAL REP.Y CONSERV.MAQUINARIA,INSTALAC.Y UTILLAJE</b>			<b>16.211</b>
2021	CPNS/2020/01 LOTE 2 - ESTENOTIPIA COMPUTERIZADA	21500	726
2023	CPASU/2023/02 ARREND. EQ. REPROGRAFÍA, SOPORTE Y M	21500	4.174
2025	CMS/2025/03 - EQUIPO DE REPROGRAFÍA PRO8220S 01.03	21500	871
2025	CMS/2024/63 - FOTOCOPIADORA B/N GESTENER DMS 725DA	21500	91
2025	CMS/2025/37 - FOTOCOPIADORA XEROX C7020 DE 01.09.2	21500	363
<b>TOTAL REP.Y CONSERV.MOBILIARIO Y ENSERES</b>			<b>6.225</b>
2022	CPNSU/2021/01 - "SÉNECA" EVENTOS INTERNET Y CONTEN	21600	34.667
2023	CPASU/2022/03 LICENCIAS ORACLE SIST.INTERNOS Y DE	21600	16.924
2023	CPASU/2023/01 - BUZONES CORREO Y PAQ.OFIMÁT. 07.11	21600	147.548
2024	CPASU/2024/02 PROVISIÓN PUESTOS OFIMÁTICOS Y SUS P	21600	116.725

**PRESUPUESTOS GENERALES DE LA COMUNIDAD DE MADRID 2026**  
**GASTOS PLURIANUALES**

Centro Presupuestario: A002 ASAMBLEA DE MADRID  
Sección: 01 ASAMBLEA DE MADRID  
Orgánica: 01001 ASAMBLEA DE MADRID  
Programa: 911N ACTIVIDAD LEGISLATIVA

(EUROS)

INICIO	DESCRIPCIÓN	SUBCONCEPTO	COMPROMISO 2026
2024	CPAS/2024/04 SERVICIO UNIFIED ENTERPRISE SUPPORT D	21600	131.665
2024	CMS/2024/49 - SABINI BIBLIOTECA DE 01.01.25 A 31.1	21600	3.016
2025	CMSU/2025/34 - SOFTWARE DUERO DE 01.04.25 A 31.03.	21600	2.005
<b>TOTAL REP.Y CONSERV.EQUIPOS PARA PROCESOS INFORMACIÓN</b>			<b>452.550</b>
2024	CPASU/2024/03 SUMINISTRO DE ENERGÍA ELÉCTRICA. A.M	22100	80.667
<b>TOTAL ENERGÍA ELÉCTRICA</b>			<b>80.667</b>
2025	CPASU/2024/04 SUMINISTRO DE GAS NATURAL. A.M. 14-1	22102	193.600
<b>TOTAL GAS</b>			<b>193.600</b>
2025	CMSU/2025/61 - CARBURANTE DE AUTOMOCIÓN DE 01.08.2	22103	3.388
<b>TOTAL COMBUSTIBLE</b>			<b>3.388</b>
2023	CPAS/2022/04 LOTE 1, GESTION DE SOLUCIÓN CENTRALIT	22200	71.102
2023	CPAS/2023/02 SERVICIO DE TELEFONÍA MÓVIL, PLAZO 4	22200	378.125
2023	CPAS/2023/01 ACCESO CORPORATIVO INTERNET, DOS LOTE	22200	172.043
2025	CPAS/2021/07 CIRCUITO DIGITAL PUNTO A PUNTO DESDE	22200	2.239
<b>TOTAL SERVICIOS TELEFÓNICOS</b>			<b>623.509</b>
2024	CPAS/2024/03 ENLACE FIBRA OPTICA TRANSPORTE SEÑAL	22209	45.520
<b>TOTAL OTRAS COMUNICACIONES</b>			<b>45.520</b>
2025	CPAS/2021/03 - SERVICIO TAXI DIPUTADOS DE 01.07.25	22300	119.000

**PRESUPUESTOS GENERALES DE LA COMUNIDAD DE MADRID 2026**  
**GASTOS PLURIANUALES**

Centro Presupuestario: A002 ASAMBLEA DE MADRID  
Sección: 01 ASAMBLEA DE MADRID  
Orgánica: 01001 ASAMBLEA DE MADRID  
Programa: 911N ACTIVIDAD LEGISLATIVA

(EUROS)

INICIO	DESCRIPCIÓN	SUBCONCEPTO	COMPROMISO 2026
<b>TOTAL TRANSPORTE</b>			119.000
2021	CPAS/2021/05 - SERVICIO DE LIMPIEZA SEDE DE 16.06.	22700	331.177
<b>TOTAL TRAB.REALIZ.EMPRESAS LIMPIEZA Y ASEO</b>			331.177
2024	CPAS/2024/06 - SERVICIO SEGURIDAD PRIVADA ASAMBLEA	22701	816.348
<b>TOTAL TRAB.REALIZ.EMPRESAS SEGURIDAD</b>			816.348
2022	CPAS/2021/08 SERV. VINCULADOS PORTALES CORPORAT. (	22703	241.280
2022	CPAS/2021/01 COPIAS DE SEGURIDAD LOCALES Y REMOTAS	22703	4.659
2023	CPAS/2022/06 INFRAESTRUCTURA TECNOLÓGICA EN MODALI	22703	138.303
2023	CPASU/2022/04 - SOLUCIÓN GESTIÓN ACCESO PRIVILEGIA	22703	6.413
2023	CPAS/2022/09 PROV/SOPORTE INFRAESTR. TECN. GGPP MO	22703	61.648
2023	CPAS/2022/02 SERVICIO PROVISION Y SOPORTE SOLUCION	22703	113.285
2023	CPAS/2022/03 SERVICIO SOLUCIÓN WIFI CORPORATIVA.	22703	33.215
2024	CPASS/2024/01 SOPORTE EVOLUTIVO APLICACIONES QLIK	22703	12.100
2024	CPAS/2023/03 - ORACLE WEBLOGIC Y APLICATIVO SIGP 5	22703	30.250
2025	CPNSU/2025/01 - ACTUALIZACIÓN Y SOPORTE SISTEMA CO	22703	10.890
2025	CPNS/2025/01 SERV. PROF. RENOVACIÓN COMPONENTES ME	22703	4.477
2025	CMS/2025/10 - PLATAFORMA ACCESO Y ASISTENCIA REMOT	22703	1.125
<b>TOTAL TRAB.REALIZ.EMPRESAS PROCESO DE DATOS</b>			657.645
2021	CPAS/2020/06 LOTE 1 - SISTEMAS AUDIOVISUALES SERVI	22709	84.327

**PRESUPUESTOS GENERALES DE LA COMUNIDAD DE MADRID 2026**  
**GASTOS PLURIANUALES**

Centro Presupuestario: A002 ASAMBLEA DE MADRID  
 Sección: 01 ASAMBLEA DE MADRID  
 Orgánica: 01001 ASAMBLEA DE MADRID  
 Programa: 911N ACTIVIDAD LEGISLATIVA

(EUROS)

INICIO	DESCRIPCIÓN	SUBCONCEPTO	COMPROMISO 2026
2021	CPAS/2020/09 - SERVICIO VOTACIÓN REMOTA PLAZO CINCO	22709	10.890
2023	CPAS/2022/05 MANT. INSTALACIONES ESPECIALES TELECO	22709	12.052
2024	CPAS/2023/04 SERVICIO DE CAFETERIA, COCINAS Y COMEDORES	22709	173.759
2024	CPAS/2024/07 SERVICIO GESTION INTEGRAL PLAN AUTOPROGRAMADO	22709	10.750
2025	CPAS/2024/08 SERV.PREV.RIESGOS LABOR Y VIGIL.Y PRO	22709	135.966
2025	CMS/2025/13 - SERVICIO NOTICIAS DE 01.06.25 A 31.0	22709	10.977
2025	CMS/2025/12 - CUSTODIA Y ENTREGA DOCUMENTOS DE 21.	22709	6.513
2025	CMS/2025/21 SERVICIO SUBTITULADO EN DIRECTO DE EVE	22709	4.356
2025	CMS/2025/30 - SERVICIO DE NOTICIAS DE 01.07.25 A 3	22709	22.333
2025	CMS/2025/31 - CANAL PARLAMENTARIO DE 01.08.25 A 31	22709	12.755
2025	CPNS/2022/01- PRÓRROGA SOLUCIÓN VRS DE 01.11.25 A	22709	131.191
2025	CMS/2025/38 - SERVICIO NOTICIAS DE 01.10.25 A 30.0	22709	34.299
<b>TOTAL OTROS TRABAJOS CON EL EXTERIOR</b>			<b>650.168</b>
2024	CPASU/2024/02 PROVISIÓN PUESTOS OFIMÁTICOS Y SUS P	62600	91.258
<b>TOTAL EQUIPOS INFORMÁTICOS</b>			<b>91.258</b>
2024	CPAS/2024/01 DESARROLLO NUEVAS APLICACIONES SIGP.	64001	121.000
<b>TOTAL ESTUDIOS DE NUEVAS APLICACIONES INFORMÁTICAS</b>			<b>121.000</b>
<b>PROGRAMA 911N ACTIVIDAD LEGISLATIVA</b>			<b>4.803.789</b>

**PRESUPUESTOS GENERALES DE LA COMUNIDAD DE MADRID 2026**  
**GASTOS PLURIANUALES**

**CENTRO GESTOR 01001**

**4.803.789**

**SECCIÓN 01**

**4.803.789**

**TOTAL**

**4.803.789**



**PRESUPUESTOS GENERALES  
DE LA COMUNIDAD DE MADRID**

**2026**

**ORGANISMOS AUTÓNOMOS  
MERCANTILES,  
EMPRESAS Y ENTES PÚBLICOS,  
CONSORCIOS Y FUNDACIONES**



**PRESUPUESTOS GENERALES  
DE LA COMUNIDAD DE MADRID**

**2026**

**Empresas Públicas  
con forma de Sociedad Mercantil**



**PRESUPUESTOS GENERALES DE LA COMUNIDAD DE MADRID 2026**

---

**RADIO TELEVISIÓN MADRID, S.A.**

---



**EMPRESA O ENTE: RADIO TELEVISIÓN MADRID, S.A.****OBJETIVOS****OBJETIVOS ESTRATÉGICOS A MEDIO Y LARGO PLAZO**

.

**OBJETIVOS PARA 2026**

El detalle de los principales objetivos del Presupuesto 2026 de RTVM son los siguientes:

**INGRESOS**

- 1.-INGRESOS POR CONTRATO PROGRAMA. Se ha previsto un incremento del 6,1% respecto al ejercicio 2025. En valor absoluto supone 5 M€.
- 2.-INGRESOS COMERCIALES: Se ha previsto la cantidad de 9,4 M€ en concepto de venta de Publicidad.
- 3.-OTROS INGRESOS COMUNIDAD DE MADRID: Se ha previsto la cantidad de 3,6 M€, importe similar al previsto para 2025 y corresponde a diversos patrocinios y campañas realizados en programas a las diferentes Consejerías de la CAM y publicidad institucional de Metro y Canal Isabel III.
- 4.-OTROS INGRESOS. Corresponde principalmente a la estimación de la venta de derechos taurinos a TV e México.

**GASTOS DE EXPLOTACIÓN**

- 1.-COSTE DE PRODUCCIÓN AJENA: Corresponde al coste de los derechos de emisión de cine, series y documentales. Se ha previsto la cantidad de 6 M€, importe similar al estimado para el ejercicio 2025 y considerando un volumen de horas de emisión de cine también similar.
- 2.-DERECHOS AUDIOVISUALES. Corresponde al coste de los derechos taurinos, (Ferias de San Isidro, Otoño y Copa Chanel), y deportivos, fútbol equipos de fútbol madrileños y deporte base, minoritario e inclusivo). El importe previsto para el ejercicio asciende a 4,7 M€.
- 3.-DERECHOS DE PROPIEDAD INTELECTUAL: Corresponde al coste de las entidades de gestión de derechos de autor, (SGAE, AGEDI, AIE, VEGAP). El importe previsto para el ejercicio 2026 es de 2,9 M€, igual al presente ejercicio.
- 4.-SERVICIOS TÉCNICOS DE PRODUCCIÓN: Corresponde a los servicios externalizados de programas. El importe previsto para el ejercicio es de 5,2 M€, contempla incremento del coste de estos servicios por finalizar las licitaciones vigentes y aplicación en las nuevas de los incrementos previstos en sus respectivos convenios sectoriales.
- 5.-SERVICIOS DE PROFESIONALES Y ARTISTAS: Corresponde al coste de colaboradores y tertulianos externos asistentes a los diferentes programas, principalmente de naturaleza informativa. El importe previsto es de 1,3 M€.
- 6.-COSTE DE PRODUCCIÓN DE PROGRAMAS. Corresponde al coste externo de productoras que realizan programas, principalmente en nuestros plató. Recogen el coste de redacción y presentación de estos programas. El importe previsto para todo el ejercicio asciende a 24,8 M€. Se incrementa en 3,8 M€ sobre la base del año 2025 por el efecto incremental del nuevo programa ANÁLISIS DIARIO DE LA NOCHE, que se contempla el año completo y por el incremento del coste salarial de los colaboradores de las productoras, inherentes a sus respectivos convenios salariales.
- 7.-SERVICIOS DE NOTICIAS: Corresponde al coste de las agencias de noticias, EFE, Europa Press, Servimedia principalmente.
- 8.-SERVICIOS COMERCIALES: Se trata del coste externos de comercialización de la publicidad, FORTA y MULTIPARK principalmente. MULTIPARK es la empresa 100% participada por Telemadrid, (Medio Propio), que comercializa la publicidad local, patrocinios y acciones especiales.
- 9.-COSTES DE PERSONAL. Se ha previsto un escenario continuista con una plantilla media de unos 530 empleados, contemplando las revisiones salariales del 0,5% aprobada en Consejo de Ministros y una estimación del 2% como previsión de revisión para 2025. Adicionalmente se ha previsto algún coste adicional por refuerzos de personal de Servicios Informativos por la posible celebración de Elecciones Generales en 2026.

10.-AUDIENCIA: Prevemos una audiencia creciente, especialmente en los programas de naturaleza informativa y de Servicio Público. TN1, Fin de Semana y ANÁLISIS DIARIO DE LA NOCHE, que está manteniendo unas cuotas de pantalla crecientes. Es relevante en un año que en el ámbito nacional puede haber elecciones generales y en el ámbito autonómico es año preelectoral.

**PUESTOS DE TRABAJO:**

Plantilla a 31-12-2024:	487
Plantilla a 31-12-2025:	514
Plantilla a 31-12-2026:	514

**EMPRESA O ENTE: RADIO TELEVISIÓN MADRID, S.A.****MEMORIA DE INVERSIONES A REALIZAR EN 2026**

<b>PROYECTO: Proyecto de inversión Telemadrid</b>	<b>1.743.000</b>
---	------------------

**Distribución de la inversión por cuenta**

(205) OTRO INMOVILIZADO INTANGIBLE	<b>543.000</b>
------------------------------------	----------------

(212) INSTALACIONES TÉCNICAS	<b>1.200.000</b>
------------------------------	------------------

EMPRESA O ENTE: RADIO TELEVISIÓN MADRID, S.A.		
CUENTA DE PERDIDAS Y GANANCIAS	(Euros)	
	ESTIMADO A 31-12-2025	PREVISTO A 31-12-2026
<b>* IMPORTE NETO CIFRA DE NEGOCIO</b>	<b>7.170.000</b>	<b>9.368.000</b>
- Ventas	7.170.000	9.368.000
<b>* APROVISIONAMIENTOS</b>	<b>-6.207.000</b>	<b>-6.296.000</b>
- Consumo de mercaderías	-6.207.000	-6.296.000
<b>* OTROS INGRESOS DE EXPLOTACIÓN</b>	<b>85.281.000</b>	<b>90.132.000</b>
- Ingresos accesorios y otros de gestión corriente	85.281.000	90.132.000
<i>Ingresos por servicios diversos</i>	3.781.000	3.632.000
<i>Ingresos por Contrato Programa</i>	81.500.000	86.500.000
- Subvenciones de explot. incorporadas al resultado del ejerc.	0	0
<b>* GASTOS DE PERSONAL</b>	<b>-34.473.000</b>	<b>-36.046.000</b>
- Sueldos y salarios	-26.405.000	-27.610.000
- Seguridad Social a cargo de la empresa	-8.068.000	-8.436.000
- Otros gastos sociales	0	0
<b>* OTROS GASTOS DE EXPLOTACIÓN</b>	<b>-48.533.000</b>	<b>-53.725.000</b>
- Servicios exteriores	-48.298.000	-53.492.000
<i>Gastos investigación y desarrollo del ejercicio</i>	0	0
<i>Arrendamientos y cánones</i>	-3.150.000	-3.161.000
<i>Reparaciones y conservación</i>	-2.049.000	-2.086.000
<i>Servicios de profesionales independientes</i>	-4.215.000	-4.767.000
<i>Transportes</i>	-504.000	-461.000
<i>Primas de seguros</i>	-126.000	-126.000
<i>Servicios bancarios y similares</i>	0	0
<i>Publicidad propaganda y relaciones públicas</i>	-308.000	-320.000
<i>Suministros</i>	-981.000	-1.107.000
<i>Otros servicios</i>	-36.965.000	-41.464.000
<i>Trabajos realizados por otras entidades</i>	0	0
- Tributos	-235.000	-233.000
<i>Otros tributos</i>	-235.000	-233.000
<b>* AMORTIZACIÓN DEL INMOVILIZADO</b>	<b>-2.207.000</b>	<b>-2.351.000</b>
- Amortización inmovilizado intangible	-235.000	-240.000
- Amortización de inmovilizado material	-1.972.000	-2.111.000
<b>* IMPUTACIÓN SUBVENCIONES INMOVILIZADO NO FINANCIERO Y OTRAS</b>	<b>0</b>	<b>0</b>
<b>* EXCESO DE PROVISIONES</b>	<b>0</b>	<b>0</b>
<b>* DETERIORO Y RESULTADO POR ENAJENACIÓN DEL INMOVILIZADO</b>	<b>0</b>	<b>0</b>
<b>* SUBVENCIONES CONCEDIDAS Y TRANSFERENCIAS REALIZADAS</b>	<b>0</b>	<b>0</b>

EMPRESA O ENTE: RADIO TELEVISIÓN MADRID, S.A.		
CUENTA DE PERDIDAS Y GANANCIAS		(Euros)
	ESTIMADO A 31-12-2025	PREVISTO A 31-12-2026
<b>A.1 RESULTADO DE EXPLOTACIÓN</b>	<b>1.031.000</b>	<b>1.082.000</b>
<b>* INGRESOS FINANCIEROS</b>	<b>0</b>	<b>0</b>
- De valores negociables y otros instrumentos financieros	0	0
<b>* GASTOS FINANCIEROS</b>	<b>-850.000</b>	<b>-1.014.000</b>
- Por deudas con terceros	0	0
- Por actualización de provisiones	0	0
- Otros gastos financieros	-850.000	-1.014.000
<b>A.2 RESULTADO FINANCIERO</b>	<b>-850.000</b>	<b>-1.014.000</b>
<b>A.3 RESULTADO ANTES DE IMPUESTOS</b>	<b>181.000</b>	<b>68.000</b>
<b>* IMPUESTO SOBRE BENEFICIOS</b>	<b>0</b>	<b>0</b>
<b>A.4 RDOS. EJERC. PROCED. OPER. CONTINUADAS ANTES IMPUESTOS</b>	<b>181.000</b>	<b>68.000</b>
<b>A.5 RESULTADO DEL EJERCICIO</b>	<b>181.000</b>	<b>68.000</b>

EMPRESA O ENTE: RADIO TELEVISIÓN MADRID, S.A.	
ESTADO DE FLUJOS DE EFECTIVO	(Euros)
	PREVISTO A 31-12-2026
<b>A) FLUJO DE EFECTIVO DE LAS ACTIVIDADES DE EXPLOTACIÓN</b>	<b>2.419.000</b>
* 1. RESULTADO DEL EJERCICIO ANTES DE IMPUESTOS	68.000
* 2. AJUSTES DEL RESULTADO	3.365.000
- Amortización del Inmovilizado (+)	2.351.000
- Gastos financieros (+)	1.014.000
* 3. CAMBIOS EN EL CAPITAL CORRIENTE	0
* 4. OTROS FLUJOS DE EFECTIVO DE LAS ACTIV. DE EXPLOTACIÓN	-1.014.000
- Pagos de intereses (-)	-1.014.000
<b>B) FLUJO DE EFECTIVO DE LAS ACTIVIDADES DE INVERSIÓN</b>	<b>-1.743.000</b>
* 6. PAGOS POR INVERSIONES	-1.743.000
- Inmovilizado intangible (-)	-543.000
- Inmovilizado material (-)	-1.200.000
* 7. COBROS POR DESINVERSIONES	0
<b>C) FLUJO DE EFECTIVO DE LAS ACTIVIDADES DE FINANCIACIÓN</b>	<b>0</b>
* 9. COBROS Y PAGOS POR INSTRUMENTOS DE PATRIMONIO	0
- Emisión de instrumentos de patrimonio (+)	0
- Subvenciones, donaciones y legados recibidos (+)	0
* 10. COBROS Y PAGOS POR INSTRUMENTOS DE PASIVO FINANCIERO	0
- Emisión	0
Otras deudas transformables en subvenciones	0
- Devolución y amortización	0
* 11. PAGOS POR DIVIDENDOS Y REMUNER. OTROS INSTRUM. PATRIM	0
<b>D) EFECTO DE LAS VARIACIONES DE LOS TIPOS DE CAMBIO</b>	<b>0</b>
<b>E) AUMENTO O DISMINUCIÓN NETAS DE EFECTIVO O EQUIVALENTES</b>	<b>676.000</b>
Efectivo o equivalentes al comienzo del ejercicio	233.177
Efectivo o equivalente al final del ejercicio	909.177

EMPRESA O ENTE: RADIO TELEVISIÓN MADRID, S.A.		
BALANCE	(Euros)	
	ESTIMADO A 31-12-2025	PREVISTO A 31-12-2026
<b>*ACTIVO NO CORRIENTE</b>	<b>19.054.784</b>	<b>18.446.784</b>
- Inmovilizado intangible	3.572.879	3.875.879
- Inmovilizado material	15.305.257	14.394.257
- Inversiones en empr. grupo y asociadas a largo plazo	35.422	35.422
- Inversiones financieras a largo plazo	141.226	141.226
<b>*ACTIVO CORRIENTE</b>	<b>65.926.364</b>	<b>66.602.364</b>
- Existencias	10.019.034	10.019.034
- Deudores comerciales y otras cuentas a cobrar	54.729.184	54.729.184
- <i>Clientes por ventas y prestación de servicios</i>	3.462.626	3.462.626
- <i>Clientes, empresas del grupo y asociadas</i>	175.571	175.571
- <i>Otros deudores</i>	51.090.987	51.090.987
- Inversiones financieras a corto plazo	819.451	819.451
- Periodificaciones a corto plazo	125.518	125.518
- Efectivo y otros activos líquidos equivalentes	233.177	909.177
<b>TOTAL ACTIVO</b>	<b>84.981.148</b>	<b>85.049.148</b>
<b>*PATRIMONIO NETO</b>	<b>12.745.695</b>	<b>12.813.695</b>
- Fondos Propios	12.745.695	12.813.695
- <i>Capital escriturado / Fondo patrimonial</i>	11.838.098	11.838.098
- <i>Reservas</i>	-59.165.657	-59.165.657
- <i>Resultados de ejercicios anteriores</i>	-69.318.620	-69.137.620
- <i>Otras aportaciones de los socios</i>	129.210.874	129.210.874
- <i>Resultado del ejercicio</i>	181.000	68.000
<b>*PASIVO NO CORRIENTE</b>	<b>2.500</b>	<b>2.500</b>
- Provisiones a largo plazo	0	0
- Deudas a largo plazo	2.500	2.500
- <i>Deudas con entidades de crédito</i>	0	0
- <i>Otras deudas a largo plazo</i>	2.500	2.500
- Deudas con empr. del grupo y asociadas a largo plazo	0	0
<b>*PASIVO CORRIENTE</b>	<b>72.232.953</b>	<b>72.232.953</b>
- Provisiones a corto plazo	1.276.548	1.276.548
- Deudas a corto plazo	22.846.203	22.846.203
- <i>Deudas con entidades de crédito</i>	22.846.203	22.846.203
- <i>Otras deudas a corto plazo</i>	0	0
- Deuda con empr. del grupo y asociadas a corto plazo	773.226	773.226
- Acreedores comerciales y otras cuentas a pagar	47.336.976	47.336.976
<b>TOTAL PATRIMONIO NETO Y PASIVO</b>	<b>84.981.148</b>	<b>85.049.148</b>

EMPRESA O ENTE: RADIO TELEVISIÓN MADRID, S.A.		
PRESUPUESTO	(Euros)	
	2025	2026
<b>GASTOS</b>		
*CAPITULO 1 : GASTOS DE PERSONAL	35.140.606	36.046.000
*CAPITULO 2 : GASTOS BIENES CORRIENTES Y SERVICIOS	55.058.000	60.021.000
*CAPITULO 3 : GASTOS FINANCIEROS	995.000	1.014.000
*CAPITULO 4 : TRANSFERENCIAS CORRIENTES	0	0
*CAPITULO 6 : INVERSIONES REALES	3.077.000	1.743.000
*CAPITULO 7 : TRANSFERENCIAS DE CAPITAL	0	0
*CAPITULO 8 : ACTIVOS FINANCIEROS	0	0
*CAPITULO 9 : PASIVOS FINANCIEROS	0	0
<b>TOTAL PRESUPUESTO</b>	<b>94.270.606</b>	<b>98.824.000</b>
<b>INGRESOS</b>		
*CAPITULO 1 : IMPUESTOS DIRECTOS	0	0
*CAPITULO 2 : IMPUESTOS INDIRECTOS	0	0
*CAPITULO 3 : TASAS Y OTROS INGRESOS	0	0
*CAPITULO 4 : TRANSFERENCIAS CORRIENTES	0	0
*CAPITULO 5 : INGRESOS PATRIMONIALES	94.270.606	98.824.000
*CAPITULO 6 : ENAJENACION DE INVERSIONES REALES	0	0
*CAPITULO 7 : TRANSFERENCIAS DE CAPITAL	0	0
*CAPITULO 8 : ACTIVOS FINANCIEROS	0	0
*CAPITULO 9 : PASIVOS FINANCIEROS	0	0





**PRESUPUESTOS GENERALES  
DE LA COMUNIDAD DE MADRID**

**2026**



**Cámara de  
Cuentas de la  
Comunidad de  
Madrid**

**Sección 02**



**PRESUPUESTOS GENERALES  
DE LA COMUNIDAD DE MADRID**

**2026**

**MEMORIA DE SECCIÓN**



## **SECCIÓN 02**

### **CÁMARA DE CUENTAS DE LA COMUNIDAD DE MADRID**

El Estatuto de Autonomía de Madrid (aprobado por Ley Orgánica 3/1983, de 25 de febrero) establece en su art. 44 que “El control económico y presupuestario de la Comunidad de Madrid se ejercerá por la Cámara de Cuentas, sin perjuicio del que corresponda al Tribunal de Cuentas, de acuerdo con lo establecido en los artículos 136 y 153.d) de la Constitución. Por ley de la Asamblea se regularán la composición y funciones de la Cámara de Cuentas. Mediante Ley 11/1999, de 29 de abril, se regula la Cámara de Cuentas de la Comunidad de Madrid.

La Sección Cámara de Cuentas tiene una dotación en el Presupuesto 2026 de 11.321.789 euros. Dichas dotaciones están recogidas en su totalidad en el Programa 911O “Cámara de Cuentas”.

El presupuesto de esta Sección se distribuye en cada uno de los Capítulos de la forma siguiente:

El Capítulo 1 asciende 9.345.865 euros.

En el Capítulo 2 se consignan un total de 1.899.307 euros, destinados a los gastos de funcionamiento imprescindibles para que la institución cumpla con sus funciones y actividades, entre las que destaca el de la fiscalización de la actividad económico-financiera y contable del Sector Público de la Comunidad de Madrid.

El Capítulo 4 asciende a 9.000 euros.

El Capítulo 6 asciende a 46.017 euros.

Por último, el Capítulo 8 asciende a 21.600 euros.



PRESUPUESTOS GENERALES DE LA COMUNIDAD DE MADRID 2026

GASTOS POR CLASIFICACIÓN FUNCIONAL

SECCION 02 CÁMARA DE CUENTAS DE LA COM.MADRID

ÁREA DE GASTO	POLÍTICA DE GASTO	GRUPO DE PROGRAMAS	PROGRAMA
9 ACTUACIONES DE CARÁCTER GENERAL 11.321.789	91 ALTA DIRECCIÓN 11.321.789	911 ALTA DIRECCIÓN DE LA COMUNIDAD DE MADRID 11.321.789	911O CÁMARA DE CUENTAS 11.321.789



**PRESUPUESTOS GENERALES  
DE LA COMUNIDAD DE MADRID**

**2026**

**DESGLOSE DE GASTOS  
POR PROGRAMAS**



PRESUPUESTOS GENERALES DE LA COMUNIDAD DE MADRID 2026  
RESUMEN POR CAPÍTULOS Y ORGÁNICA

SECCIÓN : 02 CÁMARA DE CUENTAS DE LA COMUNIDAD DE MADRID  
PROGRAMA : 9110 CÁMARA DE CUENTAS

( Euros )				
CAPÍTULO	SERVICIO 02.001			TOTAL
1 GASTOS DE PERSONAL	9.345.865			9.345.865
2 GASTOS CORRIENTES EN BIENES Y SERVICIOS	1.899.307			1.899.307
3 GASTOS FINANCIEROS				
4 TRANSFERENCIAS CORRIENTES	9.000			9.000
5 FONDO DE CONTINGENCIA				
6 INVERSIONES REALES	46.017			46.017
7 TRANSFERENCIAS DE CAPITAL				
8 ACTIVOS FINANCIEROS	21.600			21.600
9 PASIVOS FINANCIEROS				
<b>TOTAL ORGÁNICA</b>	<b>11.321.789</b>			<b>11.321.789</b>

## **MEMORIA DE PROGRAMA**

---

**PROGRAMA:**        **9110    CÁMARA DE CUENTAS**

**Servicio:**        **02001   CÁMARA DE CUENTAS DE LA COMUNIDAD DE MADRID**

---

La Cámara de Cuentas de la Comunidad de Madrid es el órgano dependiente de la Asamblea de Madrid al que corresponde el control económico y presupuestario del sector público madrileño, integrado por la administración autonómica y las entidades locales, así como por sus organismos autónomos, entes públicos y empresas públicas, la Cámara Oficial de Comercio, Industria y Servicios de Madrid, las universidades públicas, sus organismos, entes y sociedades de ellas dependientes y la Asamblea de Madrid.

La función fiscalizadora comprende la actividad económica, presupuestaria, financiera y contable del sector público madrileño, los consorcios y fundaciones públicas, y las subvenciones, créditos, avales, ayudas, exenciones y bonificaciones fiscales concedidas por aquél. Para su ejercicio, la Cámara de Cuentas tiene en cuenta la adecuación de las actividades a los principios de legalidad, eficacia, eficiencia y economía.

La referida función se desarrolla mediante la emisión de informes, que se remiten a la Asamblea de Madrid y se integran en la Memoria Anual.

Como fase previa al procedimiento fiscalizador, se aprueba el Programa de Fiscalizaciones, que es elevado posteriormente a la Comisión de Presupuestos y Hacienda de la Asamblea de Madrid.

En el programa se recogen las fiscalizaciones que se desarrollarán en el ejercicio, bien por la obligatoriedad en la emisión de informes, de conformidad con la Ley 11/1999, de 29 de abril, de la Cámara de Cuentas de la Comunidad de Madrid, bien por propia iniciativa de la Cámara de Cuentas o de la Asamblea de Madrid.

El Programa de Fiscalizaciones para el año 2026 se agrupará, como en años anteriores, atendiendo a las siguientes actuaciones:

-Fiscalizaciones obligatorias y generales:

- Fiscalización de la Cuenta General de la Comunidad de Madrid.
- Fiscalización de las Cuentas de las Corporaciones Locales.

- Fiscalizaciones por iniciativa de la Cámara de Cuentas

-Fiscalizaciones por iniciativa de la Asamblea de Madrid

-Fiscalizaciones en colaboración con el Tribunal de Cuentas

Para el cumplimiento de los objetivos de fiscalización, será precisa la consecución de objetivos auxiliares que se centrarán en el apoyo a la fiscalización externa ejercida por la institución. Estas actuaciones auxiliares están dirigidas a la coordinación, gestión, asesoramiento, control y apoyo a los servicios de la Cámara de Cuentas, principalmente a través de la gestión de los recursos humanos, la contratación de obras, servicios y suministros necesarios para el funcionamiento del órgano de

---

---

**MEMORIA DE PROGRAMA**

---

---

control, la gestión del inmueble y servicios generales para garantizar el adecuado funcionamiento de la oficina y los servicios comunes de la misma, la elaboración y control de la ejecución de los presupuestos anuales, la tramitación económico-presupuestaria, la gestión de la tesorería y los pagos, las actividades dirigidas a la prevención de riesgos laborales, al cumplimiento de la normativa en materia de protección de datos personales, transparencia e igualdad, entre otras.

Asimismo, se aprobará el Plan de Formación anual, cuya pretensión es dotar al personal de conocimientos que mejoren los procedimientos internos y la prestación del servicio público, el conocimiento de la informática y el desarrollo personal y profesional de los empleados. La formación del personal al servicio de la Cámara de Cuentas es un objetivo fundamental de la organización en aras de mantener y mejorar la calidad, eficiencia y eficacia de su actividad.

Sin perjuicio de lo anterior, la Cámara de Cuentas continúa la labor ya iniciada en ejercicios precedentes relativa a la total implantación de la Administración Electrónica en la institución y mantener los estándares de transparencia.

En resumen, pueden diferenciarse tres objetivos en la actuación y actividad de la Cámara de Cuentas de la Comunidad de Madrid:

Objetivo 1: Desarrollar la función fiscalizadora.

Objetivo 2: Actividades de formación y perfeccionamiento.

Objetivo 3: Coordinación, gestión, asesoramiento, control y apoyo a los servicios de la Cámara.





## PRESUPUESTOS GENERALES DE LA COMUNIDAD DE MADRID 2026

**SECCIÓN :** 02 CÁMARA DE CUENTAS DE LA COMUNIDAD DE MADRID  
**PROGRAMA :** 9110 CÁMARA DE CUENTAS  
**CENTRO GESTOR :** 020010000 CÁMARA DE CUENTAS DE LA COMUNIDAD DE MADRID

### ACTIVIDADES

- Función fiscalizadora de la actividad económica, presupuestaria, financiera y contable del sector público madrileño, velando por el cumplimiento de sus objetivos y su evaluación, de acuerdo con los principios de legalidad, eficacia, eficiencia y economía.
- En el marco de los procedimientos de fiscalización iniciados, la función de prevención de la corrupción, procediendo a evaluar los correspondientes sistemas de prevención del riesgo y formulando las correspondientes propuestas, en su caso, para un adecuado diseño e implantación de mecanismos o instrumentos normativos que reduzcan las oportunidades de fraude.
- Asesoramiento en materia económica y financiera a la Asamblea de Madrid, en todo lo relacionado con las materias propias de su competencia.
- Ejercicio de las competencias delegadas por el Tribunal de Cuentas, en los términos previstos en su Ley Orgánica.



PRESUPUESTOS GENERALES DE LA COMUNIDAD DE MADRID 2026

SECCIÓN : 02 CÁMARA DE CUENTAS DE LA COMUNIDAD DE MADRID  
PROGRAMA : 9110 CÁMARA DE CUENTAS  
CENTRO GESTOR : 020010000 CÁMARA DE CUENTAS DE LA COMUNIDAD DE MADRID

OBJETIVOS/INDICADORES

1 DESARROLLAR LA FUNCIÓN FISCALIZADORA

INDICADORES		
DENOMINACIÓN	UNIDAD DE MEDIDA	PREVISIÓN 2026
INFORMES DE FISCALIZACIÓN	INFORMES	17
DIVULGACIÓN DE INFORMES	ACCIONES	17

2 ACTIVIDADES DE FORMACIÓN Y PERFECCIONAMIENTO

INDICADORES		
DENOMINACIÓN	UNIDAD DE MEDIDA	PREVISIÓN 2026
ASISTENCIA DEL PERSONAL A CURSOS	ASISTENTES	100
		(M) 50
		(H) 50
CURSOS Y JORNADAS ORGANIZADOS POR LA CÁMARA DE CUENTAS	CURSOS	7

3 COORDINACIÓN, GESTIÓN, ASESORAMIENTO, CONTROL Y APOYO A LOS SERVICIOS DE LA CÁMARA

INDICADORES		
DENOMINACIÓN	UNIDAD DE MEDIDA	PREVISIÓN 2026
RESOLUCIONES EN MATERIA DE GESTIÓN DE RECURSOS HUMANOS	UNIDADES	100
NÓMINAS ELABORADAS	UNIDADES	1.200
GESTIÓN PRESUPUESTARIA	DOCUMENTOS	380
GESTIÓN TESORERÍA	DOCUMENTOS	715
GESTIÓN EXTRAPRESUPUESTARIA	DOCUMENTOS	100
PAGOS EN EFECTIVO	UNIDADES	220
OPERACIONES BANCARIAS	UNIDADES	770
ACTUACIONES PREVENCIÓN DE RIESGOS	ACTUACIONES	4



**PRESUPUESTOS GENERALES DE LA COMUNIDAD DE MADRID 2026**  
**ESTADO DE GASTOS**

**SECCIÓN :** 02 CÁMARA DE CUENTAS DE LA COMUNIDAD DE MADRID  
**PROGRAMA :** 9110 CÁMARA DE CUENTAS

( Euros )				
ORGÁNICA	ECONÓMICA	DENOMINACIÓN	CRÉDITO	TOTAL
02001		<b>CÁMARA DE CUENTAS DE LA COMUNIDAD DE MADRID</b>		
	10	ALTOS CARGOS	715.260	
	11	PERSONAL EVENTUAL DE GABINETES	687.120	
	12	FUNCIONARIOS	5.713.600	
	13	LABORALES	143.250	
	15000	COMPLEMENTO DE PRODUCTIVIDAD PERSONAL FUNCIONARIO	150.000	
	16	CUOTAS, PRESTACIONES Y GASTOS SOCIALES A CARGO DEL EMPLEADOR	279.785	
	160	CUOTAS SOCIALES	980.000	
	16200	FORMACIÓN Y PERFECCIONAMIENTO DEL PERSONAL	23.750	
	18	AJUSTES TÉCNICOS, CRECIMIENTO DE PLANTILLA, FUNCIONES Y SERVICIOS TRANSFERIDOS	653.100	
	1	<b>GASTOS DE PERSONAL</b>		<b>9.345.865</b>
	20	ARRENDAMIENTOS Y CÁNONES	29.500	
	20200	ARRENDAMIENTO EDIFICIOS Y OTRAS CONSTRUCCIONES	1.143.514	
	21	REPARACIÓN, MANTENIMIENTO Y CONSERVACIÓN	69.375	
	22	MATERIAL, SUMINISTROS Y OTROS	581.168	
	23	INDEMNIZACIONES POR RAZÓN DE SERVICIO	25.000	
	27	MATERIAL SANITARIO Y PRODUCTOS FARMACÉUTICOS	750	
	28	PROMOCIÓN	50.000	
	2	<b>GASTOS CORRIENTES EN BIENES Y SERVICIOS</b>		<b>1.899.307</b>
	49	FOMENTO ECONÓMICO	9.000	
	4	<b>TRANSFERENCIAS CORRIENTES</b>		<b>9.000</b>
	62	INVERSIONES NUEVAS ASOCIADAS AL FUNCIONAMIENTO OPERATIVO DE LOS SERVICIOS	1.500	
	63	INVERSIONES DE REPOSICIÓN ASOCIADAS AL FUNCIONAMIENTO OPERATIVO DE LOS SERVICIOS	7.000	
	64	INVERSIONES EN INMOVILIZADO INMATERIAL	37.517	
	6	<b>INVERSIONES REALES</b>		<b>46.017</b>
	83	CONCESIÓN PRÉSTAMOS FUERA DEL SECTOR PÚBLICO	21.600	
	8	<b>ACTIVOS FINANCIEROS</b>		<b>21.600</b>
		<b>TOTAL 02001</b>		<b>11.321.789</b>
		<b>TOTAL 9110</b>		<b>11.321.789</b>



PRESUPUESTOS GENERALES DE LA COMUNIDAD DE MADRID 2026  
ESTADO DE GASTOS POR ORGÁNICA

SECCIÓN : 02 CÁMARA DE CUENTAS DE LA COMUNIDAD DE MADRID

SERVICIO : 02001 CÁMARA DE CUENTAS DE LA COMUNIDAD DE MADRID

PROGRAMA	ECONÓMICA	DENOMINACIÓN	CRÉDITO	TOTAL
9110		<b>CÁMARA DE CUENTAS</b>		
	10000	RETRIBUCIONES BÁSICAS ALTOS CARGOS	715.260	
	11000	RETRIBUCIONES BÁSICAS PERSONAL EVENTUAL DE GABINETES	166.720	
	11001	OTRAS REMUNERACIONES PERSONAL EVENTUAL DE GABINETES	520.400	
	12000	SUELDOS DEL SUBGRUPO A1	176.500	
	12001	SUELDOS DEL SUBGRUPO A2	853.500	
	12002	SUELDOS DEL SUBGRUPO C1	178.300	
	12005	TRIENIOS	465.000	
	12009	COMPLEMENTO DE CARRERA PROFESIONAL	211.500	
	12100	COMPLEMENTO DESTINO	909.800	
	12101	COMPLEMENTO ESPECÍFICO	2.919.000	
	13000	RETRIBUCIONES BÁSICAS LABORAL FIJO	111.300	
	13005	ANTIGÜEDAD PERSONAL LABORAL FIJO	25.600	
	13009	COMPLEMENTO DE CARRERA PROFESIONAL	6.350	
	15000	COMPLEMENTO DE PRODUCTIVIDAD PERSONAL FUNCIONARIO	150.000	
	16000	CUOTAS SOCIALES	980.000	
	16108	MEJORA INCAPACIDAD TEMPORAL	19.170	
	16200	FORMACIÓN Y PERFECCIONAMIENTO DEL PERSONAL	23.750	
	16201	OTRAS PRESTACIONES AL PERSONAL: ABONO TRANSPORTE	30.000	
	16202	OTRAS PRESTACIONES AL PERSONAL: AYUDA CUIDADO HIJOS	6.200	
	16203	OTRAS PRESTACIONES AL PERSONAL: AYUDA DE ESTUDIOS, DISMINUIDOS Y PRESTACIONES ASISTENCIALES	155.165	
	16209	OTROS GASTOS SOCIALES	69.250	
	18003	HOMOLOGACIÓN OTRO PERSONAL	163.100	
	18013	INCREMENTO RETRIBUTIVO	490.000	
	<b>1</b>	<b>GASTOS DE PERSONAL</b>		<b>9.345.865</b>
	20200	ARRENDAMIENTO EDIFICIOS Y OTRAS CONSTRUCCIONES	1.143.514	
	20400	ARRENDAMIENTO MATERIAL DE TRANSPORTE	26.900	
	20500	ARRENDAMIENTO MOBILIARIO Y ENSERES	2.600	
	21200	REPARACIÓN Y CONSERVACIÓN DE EDIFICIOS Y OTRAS CONSTRUCCIONES	36.000	
	21300	REPARACIÓN Y CONSERVACIÓN DE MAQUINARIA, INSTALACIONES Y UTILLAJE	1.000	
	21400	REPARACIÓN Y CONSERVACIÓN ELEMENTOS DE TRANSPORTE	375	
	21500	REPARACIÓN Y CONSERVACIÓN MOBILIARIO Y ENSERES	2.000	
	21600	REPARACIÓN Y CONSERVACIÓN EQUIPOS PARA PROCESOS INFORMACIÓN	30.000	
	22000	MATERIAL DE OFICINA ORDINARIO	11.500	
	22002	PRENSA Y REVISTAS	17.000	
	22003	LIBROS Y OTRAS PUBLICACIONES	500	
	22004	MATERIAL INFORMÁTICO	25.000	
	22100	ENERGÍA ELÉCTRICA	28.000	
	22103	COMBUSTIBLE	5.000	

SECCIÓN : 02 CÁMARA DE CUENTAS DE LA COMUNIDAD DE MADRID

SERVICIO : 02001 CÁMARA DE CUENTAS DE LA COMUNIDAD DE MADRID

PROGRAMA	ECONÓMICA	DENOMINACIÓN	CRÉDITO	TOTAL
	22104	VESTUARIO	3.000	
	22109	OTROS SUMINISTROS	2.500	
	22201	SERVICIOS POSTALES Y TELEGRÁFICOS	1.000	
	22400	PRIMAS SEGUROS EDIFICIOS Y OTRAS CONSTRUCCIONES	2.990	
	22606	ANUNCIOS Y COMUNICACIONES OFICIALES	25.000	
	22609	OTROS GASTOS	2.000	
	22700	TRABAJOS REALIZADOS POR OTRAS EMPRESAS: LIMPIEZA Y ASEO	131.250	
	22703	TRABAJOS REALIZADOS POR OTRAS EMPRESAS: PROCESO DE DATOS	264.625	
	22706	TRABAJOS REALIZADOS POR OTRAS EMPRESAS: ESTUDIOS Y TRABAJOS TÉCNICOS	15.100	
	22809	OTROS CONVENIOS, CONCIERTOS O ACUERDOS	46.703	
	23001	DIETAS PERSONAL	10.000	
	23100	LOCOMOCIÓN Y TRASLADO DEL PERSONAL	15.000	
	27100	OTROS PRODUCTOS FARMACÉUTICOS	750	
	28001	PROMOCIÓN ECONÓMICA, CULTURAL Y EDUCATIVA	50.000	
	<b>2</b>	<b>GASTOS CORRIENTES EN BIENES Y SERVICIOS</b>		<b>1.899.307</b>
	49909	OTRAS ACTUACIONES	9.000	
	<b>4</b>	<b>TRANSFERENCIAS CORRIENTES</b>		<b>9.000</b>
	62500	MOBILIARIO	1.000	
	62501	EQUIPO DE OFICINA	500	
	63500	REPOSICIÓN O MEJORA DE MOBILIARIO	2.000	
	63600	REPOSICIÓN O MEJORA DE EQUIPOS INFORMÁTICOS	5.000	
	64001	ESTUDIOS DE NUEVAS APLICACIONES INFORMÁTICAS	37.517	
	<b>6</b>	<b>INVERSIONES REALES</b>		<b>46.017</b>
	83107	PRÉSTAMOS A LARGO PLAZO A FUNCIONARIOS	18.000	
	83108	PRÉSTAMOS A LARGO PLAZO A PERSONAL LABORAL	3.600	
	<b>8</b>	<b>ACTIVOS FINANCIEROS</b>		<b>21.600</b>
		<b>TOTAL 9110</b>		<b>11.321.789</b>
		<b>TOTAL 02001</b>		<b>11.321.789</b>
		<b>TOTAL 02</b>		<b>11.321.789</b>



**PRESUPUESTOS GENERALES  
DE LA COMUNIDAD DE MADRID**

**2026**

**PROYECTOS DE INVERSIÓN**



**PRESUPUESTOS GENERALES  
DE LA COMUNIDAD DE MADRID**

**2026**

**Proyectos de inversión:  
Resumen por capítulos y  
líneas de inversión  
por sección**

# PRESUPUESTOS GENERALES DE LA COMUNIDAD DE MADRID 2026

## 02-CÁMARA DE CUENTAS DE LA COMUNIDAD DE MADRID

Capítulo	Presupuesto	%	Datos consolidados: Comunidad de Madrid, OAAA y entes especiales	
1-GASTOS DE PERSONAL	9.345.865	82,55 %		
2-GASTOS CORRIENTES EN BIENES Y SERVICIOS	1.899.307	16,78 %		
4-TRANSFERENCIAS CORRIENTES	9.000	0,08 %		
6-INVERSIONES REALES	46.017	0,41 %		
			OPERACIONES NO FINANCIERAS	11.300.189
8-ACTIVOS FINANCIEROS	21.600	0,19 %		
			OPERACIONES FINANCIERAS	21.600
Total Gastos	11.321.789			

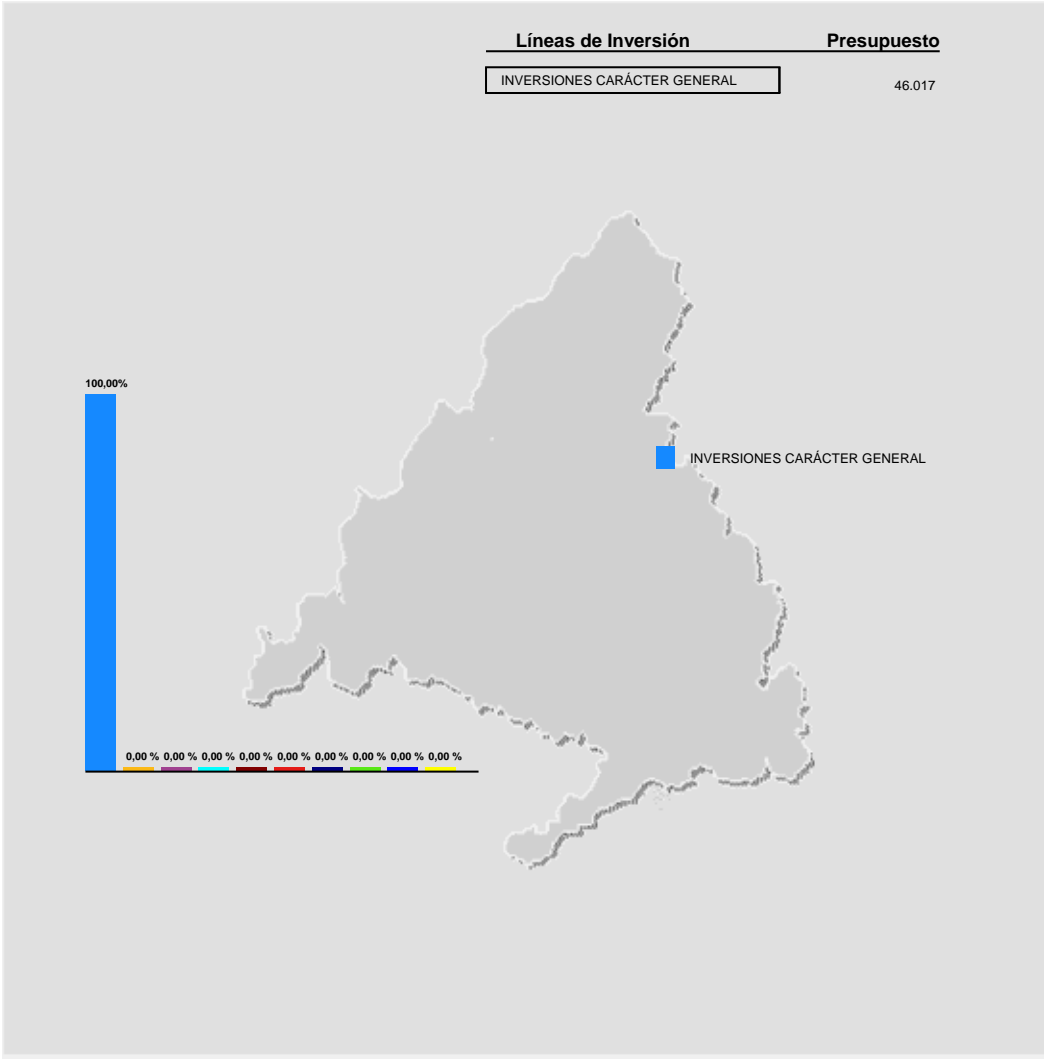





**PRESUPUESTOS GENERALES  
DE LA COMUNIDAD DE MADRID**

**2026**

**Proyectos de inversión  
por línea de inversión**

**PRESUPUESTOS GENERALES DE LA COMUNIDAD DE MADRID PARA 2026**

**PROYECTOS DE INVERSIÓN**

**Sección: CÁMARA DE CUENTAS DE LA COMUNIDAD DE MADRID**

(EUROS)

LÍNEAS DE INVERSIÓN	IMPORTE
<b>00 INVERSIONES CARÁCTER GENERAL</b>	46.017
<b>009 OTRAS INVERSIONES</b>	46.017
<b>009A OTRAS INVERSIONES</b>	46.017
2025/000565 INVERSIONES CÁMARA DE CUENTAS	46.017
<b>TOTAL CÁMARA DE CUENTAS DE LA COMUNIDAD DE MADRID</b>	46.017



**PRESUPUESTOS GENERALES  
DE LA COMUNIDAD DE MADRID  
2026**

**Proyectos de inversión  
por municipio**

# Presupuestos Generales de la Comunidad de Madrid para 2026

Municipio: 079 Madrid

Sección: 02 -CÁMARA DE CUENTAS DE LA COMUNIDAD DE MADRID		En Euros
Proyecto	Importe	
2025-000565-INVERSIONES CÁMARA DE CUENTAS	46.017	
Total Municipio: Madrid	46.017	



**PRESUPUESTOS GENERALES  
DE LA COMUNIDAD DE MADRID**

**2026**

**GASTOS PLURIANUALES**

**PRESUPUESTOS GENERALES DE LA COMUNIDAD DE MADRID 2026**  
**GASTOS PLURIANUALES**

Centro Presupuestario: A003      CÁMARA DE CUENTAS DE LA COMUNIDAD DE MADRID  
Sección: 02      CÁMARA DE CUENTAS DE LA COMUNIDAD DE MADRID  
Orgánica: 02001      CÁMARA DE CUENTAS DE LA COMUNIDAD DE MADRID  
Programa: 9110      CÁMARA DE CUENTAS

(EUROS)

INICIO	DESCRIPCIÓN	SUBCONCEPTO	COMPROMISO 2026
2023	AUTORIZACIÓN GASTO CONTRATO IDIOMAS 2023/2025	16200	9.187
2023	FORMACIÓN USO DESFIBRILADOR 2024-2027	16200	296
2025	COMPROMISO DE GASTO CLASES DE INGLÉS CONSEJEROS 20	16200	1.254
<b>TOTAL FORMACIÓN Y PERFECCIONAMIENTO DEL PERSONAL</b>			<b>10.737</b>
2024	CONTRATO DE SEGURO COLECTIVO DE VIDA Y ACCIDENTES	16209	69.222
<b>TOTAL OTROS GASTOS SOCIALES</b>			<b>69.222</b>
2023	COMPROMISO DE GASTO ARRENDAMIENTO SEDE NOV 2023 EN	20200	1.099.531
<b>TOTAL ARRENDAMIENTO EDIFICIOS Y OTRAS CONSTRUCCIONES</b>			<b>1.099.531</b>
2023	ARRENDAMIENTO VEHÍCULOS 2024-2027	20400	15.766
2025	ARRENDAMIENTO VEHÍCULO HIBRIDO NO ENCHUFABLE PARA	20400	9.983
<b>TOTAL ARRENDAMIENTO MATERIAL DE TRANSPORTE</b>			<b>25.749</b>
2024	ARRENDAMIENTO FOTOCOPIADORAS FEB 2025 A ENERO 2029	20500	2.193
<b>TOTAL ARRENDAMIENTO MOBILIARIO Y ENSERES</b>			<b>2.193</b>
2023	AUTORIZACIÓN DE GASTO MANTENIMIENTO DE PLANTAS ORN	21200	2.065
2025	CONTRATO MANTENIMIENTO SEDE AÑOS 2025-2027 CS01/20	21200	29.966
<b>TOTAL REP.Y CONSERV.EDIFICIOS Y OTRAS CONSTRUCCIONES</b>			<b>32.031</b>
2023	SERVICIO MANTENIMIENTO DESFIBRILADOR 2024-2027	21500	144
2024	MANTENIMIENTO DE FOTOCOPIADORAS FEB 2025 A ENERO 2	21500	1.448

**PRESUPUESTOS GENERALES DE LA COMUNIDAD DE MADRID 2026**  
**GASTOS PLURIANUALES**

Centro Presupuestario: A003      CÁMARA DE CUENTAS DE LA COMUNIDAD DE MADRID  
 Sección: 02      CÁMARA DE CUENTAS DE LA COMUNIDAD DE MADRID  
 Orgánica: 02001      CÁMARA DE CUENTAS DE LA COMUNIDAD DE MADRID  
 Programa: 9110      CÁMARA DE CUENTAS

(EUROS)

INICIO	DESCRIPCIÓN	SUBCONCEPTO	COMPROMISO 2026
<b>TOTAL REP.Y CONSERV.MOBILIARIO Y ENSERES</b>			1.592
2024	MANTENIMIENTO DE HARDWARE CENTRO PROCESO DE DATOS	21600	27.758
<b>TOTAL REP.Y CONSERV.EQUIPOS PARA PROCESOS INFORMACIÓN</b>			27.758
2025	CONTRATO SUM.ADQUISICIÓN CONSUMIBLES INFORMÁTICOS	22004	22.970
<b>TOTAL MATERIAL INFORMÁTICO</b>			22.970
2022	CONTRATO LIMPIEZA EDIFICIO	22700	131.216
<b>TOTAL TRAB.REALIZ.EMPRESAS LIMPIEZA Y ASEO</b>			131.216
2021	CONTRATO ASISTENCIA TÉCNICA APLICACIÓN ODILOGB	22703	1.936
2021	COMPROMISO DE GASTO CONTRATO INFRAESTRUCTURAS DIGI	22703	53.308
2023	SERVICIO ASISTENCIA TÉCNICA INFRAESTRUCTURAS ADMIN	22703	73.074
2024	ADQUISICIÓN DE LICENCIAS SOFTWARE DE ANÁLISIS DE	22703	23.251
2024	AUTORIZACIÓN GASTO RENOVACIÓN PRODUCTOS SOFTWARE 2	22703	19.230
<b>TOTAL TRAB.REALIZ.EMPRESAS PROCESO DE DATOS</b>			170.799
2023	AUTORIZACIÓN GASTO SERVICIO PROTECCIÓN DE DATOS	22706	4.518
2024	SERVICIO AJENO PREVENCIÓN RIESGOS LABORALES 2025-2	22706	7.218
<b>TOTAL TRAB.REALIZ.EMPRESAS ESTUDIOS Y TRABAJOS TÉCNICOS</b>			11.736
2024	CONVENIO FABRICA NACIONAL MONEDA Y TIMBRE 2024-202	22809	1.500
2025	COMPROMISO DE GASTO CONVENIO TC 2025-2028	22809	29.447

**PRESUPUESTOS GENERALES DE LA COMUNIDAD DE MADRID 2026**  
**GASTOS PLURIANUALES**

Centro Presupuestario: A003 CÁMARA DE CUENTAS DE LA COMUNIDAD DE MADRID  
 Sección: 02 CÁMARA DE CUENTAS DE LA COMUNIDAD DE MADRID  
 Orgánica: 02001 CÁMARA DE CUENTAS DE LA COMUNIDAD DE MADRID  
 Programa: 9110 CÁMARA DE CUENTAS

(EUROS)

INICIO	DESCRIPCIÓN	SUBCONCEPTO	COMPROMISO 2026
2025	COMPROMISO DE GASTO CONVENIO FISCALICEX 2025-2027	22809	10.533
2025	COMPROMISO DE GASTO CONVENIO FISCONEX 2025-2027	22809	5.223
<b>TOTAL OTROS CONVENIOS,CONCIERTOS O ACUERDOS</b>			46.703
2025	AUTORIZACIÓN DE GASTO FIREWALL 2025	64001	9.362
<b>TOTAL ESTUDIOS DE NUEVAS APLICACIONES INFORMÁTICAS</b>			9.362
<b>PROGRAMA 9110 CÁMARA DE CUENTAS</b>			1.661.599
<b>CENTRO GESTOR 02001</b>			1.661.599
<b>SECCIÓN 02</b>			<b>1.661.599</b>
<b>TOTAL</b>			1.661.599





**PRESUPUESTOS GENERALES  
DE LA COMUNIDAD DE MADRID  
2026**



**Sección 03**



**PRESUPUESTOS GENERALES  
DE LA COMUNIDAD DE MADRID**

**2026**

**MEMORIA DE SECCIÓN**



## **SECCIÓN 03**

### **PRESIDENCIA DE LA COMUNIDAD DE MADRID**

El artículo 17 del Estatuto de Autonomía de Madrid (aprobado por Ley Orgánica 3/1983, de 25 de febrero) establece que “El Presidente de la Comunidad de Madrid ostenta la suprema representación de la Comunidad Autónoma y la ordinaria del Estado en la misma, preside y dirige la actividad del Gobierno, designa y separa a los Vicepresidentes y Consejeros y coordina la Administración. El Presidente es políticamente responsable ante la Asamblea”.

La Sección Presidencia de la Comunidad tiene créditos en el Presupuesto 2026 por importe de 1.715.456 euros.

Estos créditos, que se recogen en el Programa 912M “Asesoramiento a la Presidencia”, se destinan a la atención, asistencia y asesoramiento a la Presidencia de la Comunidad, a la coordinación, seguimiento y organización de las diversas actividades a las que le corresponde asistir diariamente y a la elaboración de informes técnicos, estudios y análisis de las demandas dirigidas a la misma.



PRESUPUESTOS GENERALES DE LA COMUNIDAD DE MADRID 2026

GASTOS POR CLASIFICACIÓN FUNCIONAL

SECCION 03 PRESIDENCIA DE LA COMUNIDAD DE MADRID

ÁREA DE GASTO	POLÍTICA DE GASTO	GRUPO DE PROGRAMAS	PROGRAMA
9 ACTUACIONES DE CARÁCTER GENERAL 1.715.456	91 ALTA DIRECCIÓN 1.715.456	912 ALTA DIRECCIÓN DEL GOBIERNO 1.715.456	912M ASESORAMIENTO A LA PRESIDENCIA 1.715.456



**PRESUPUESTOS GENERALES  
DE LA COMUNIDAD DE MADRID**

**2026**

**DESGLOSE DE GASTOS  
POR PROGRAMAS**



PRESUPUESTOS GENERALES DE LA COMUNIDAD DE MADRID 2026  
RESUMEN POR CAPÍTULOS Y ORGÁNICA

SECCIÓN : 03 PRESIDENCIA DE LA COMUNIDAD DE MADRID  
PROGRAMA : 912M ASESORAMIENTO A LA PRESIDENCIA

( Euros )				
CAPÍTULO	SERVICIO 03.001			TOTAL
1 GASTOS DE PERSONAL	1.672.161			1.672.161
2 GASTOS CORRIENTES EN BIENES Y SERVICIOS	33.295			33.295
3 GASTOS FINANCIEROS				
4 TRANSFERENCIAS CORRIENTES				
5 FONDO DE CONTINGENCIA				
6 INVERSIONES REALES				
7 TRANSFERENCIAS DE CAPITAL				
8 ACTIVOS FINANCIEROS	10.000			10.000
9 PASIVOS FINANCIEROS				
<b>TOTAL ORGÁNICA</b>	<b>1.715.456</b>			<b>1.715.456</b>

## ***MEMORIA DE PROGRAMA***

---

---

***PROGRAMA:***        ***912M   ASESORAMIENTO A LA PRESIDENCIA***

***Servicio:***        ***03001   PRESIDENCIA DE LA COMUNIDAD DE MADRID***

---

---

Dentro del marco general de las actividades de la Presidenta el crédito de este Programa se destina a la atención, asistencia y asesoramiento a la misma, coordinando y organizando los diversos actos a los que asiste diariamente, prestando especial atención a las iniciativas y programas por ella impulsados, coordinando las demandas dirigidas a la Presidenta y agilizando la solución de los problemas planteados.



## PRESUPUESTOS GENERALES DE LA COMUNIDAD DE MADRID 2026

**SECCIÓN :** 03 PRESIDENCIA DE LA COMUNIDAD DE MADRID  
**PROGRAMA :** 912M ASESORAMIENTO A LA PRESIDENCIA  
**CENTRO GESTOR :** 030010000 PRESIDENCIA DE LA COMUNIDAD DE MADRID

ACTIVIDADES
<ul style="list-style-type: none"><li>- Asistencia y asesoramiento a la Presidencia.</li><li>- Organización y coordinación de las actividades de la Presidencia.</li><li>- Coordinación con la distintas Consejerías y demás órganos regionales, así como las instituciones del ámbito local.</li><li>- Elaboración de informes técnicos, estudios y análisis.</li><li>- Seguimiento y atención de la agenda de actividades de la Presidencia.</li><li>- Actividades de la Secretaría particular de la Presidencia.</li><li>- Archivo, documentación y registro de correspondencia.</li><li>- Actividades de la Secretaría del Gabinete de la Presidencia.</li></ul>





PRESUPUESTOS GENERALES DE LA COMUNIDAD DE MADRID 2026  
ESTADO DE GASTOS

SECCIÓN : 03 PRESIDENCIA DE LA COMUNIDAD DE MADRID  
PROGRAMA : 912M ASESORAMIENTO A LA PRESIDENCIA

( Euros )				
ORGÁNICA	ECONÓMICA	DENOMINACIÓN	CRÉDITO	TOTAL
03001		<b>PRESIDENCIA DE LA COMUNIDAD DE MADRID</b>		
	10	ALTOS CARGOS	174.621	
	11	PERSONAL EVENTUAL DE GABINETES	579.105	
	12	FUNCIONARIOS	631.618	
	16	CUOTAS, PRESTACIONES Y GASTOS SOCIALES A CARGO DEL EMPLEADOR	13.166	
	160	CUOTAS SOCIALES	244.185	
	18	AJUSTES TÉCNICOS, CRECIMIENTO DE PLANTILLA, FUNCIONES Y SERVICIOS TRANSFERIDOS	29.466	
	1	<b>GASTOS DE PERSONAL</b>		<b>1.672.161</b>
	22	MATERIAL, SUMINISTROS Y OTROS	27.513	
	28	PROMOCIÓN	5.782	
	2	<b>GASTOS CORRIENTES EN BIENES Y SERVICIOS</b>		<b>33.295</b>
	83	CONCESIÓN PRÉSTAMOS FUERA DEL SECTOR PÚBLICO	10.000	
	8	<b>ACTIVOS FINANCIEROS</b>		<b>10.000</b>
		<b>TOTAL 03001</b>		<b>1.715.456</b>
		<b>TOTAL 912M</b>		<b>1.715.456</b>



**PRESUPUESTOS GENERALES DE LA COMUNIDAD DE MADRID 2026**  
**ESTADO DE GASTOS POR ORGÁNICA**

**SECCIÓN :** 03 PRESIDENCIA DE LA COMUNIDAD DE MADRID  
**SERVICIO :** 03001 PRESIDENCIA DE LA COMUNIDAD DE MADRID

PROGRAMA	ECONÓMICA	DENOMINACIÓN	CRÉDITO	TOTAL
912M		<b>ASESORAMIENTO A LA PRESIDENCIA</b>		
	10000	RETRIBUCIONES BÁSICAS ALTOS CARGOS	174.621	
	11000	RETRIBUCIONES BÁSICAS PERSONAL EVENTUAL DE GABINETES	115.953	
	11001	OTRAS REMUNERACIONES PERSONAL EVENTUAL DE GABINETES	463.152	
	12000	SUELDOS DEL SUBGRUPO A1	70.587	
	12002	SUELDOS DEL SUBGRUPO C1	83.193	
	12003	SUELDOS DEL SUBGRUPO C2	20.148	
	12005	TRIENIOS	11.458	
	12009	COMPLEMENTO DE CARRERA PROFESIONAL	25.623	
	12100	COMPLEMENTO DESTINO	110.036	
	12101	COMPLEMENTO ESPECÍFICO	310.573	
	16000	CUOTAS SOCIALES	244.185	
	16108	MEJORA INCAPACIDAD TEMPORAL	5.126	
	16201	OTRAS PRESTACIONES AL PERSONAL: ABONO TRANSPORTE	8.040	
	18003	HOMOLOGACIÓN OTRO PERSONAL	29.466	
	<b>1</b>	<b>GASTOS DE PERSONAL</b>		<b>1.672.161</b>
	22000	MATERIAL DE OFICINA ORDINARIO	6.570	
	22002	PRENSA Y REVISTAS	3.441	
	22003	LIBROS Y OTRAS PUBLICACIONES	421	
	22201	SERVICIOS POSTALES Y TELEGRÁFICOS	3.556	
	22209	OTRAS COMUNICACIONES	291	
	22609	OTROS GASTOS	13.234	
	28001	PROMOCIÓN ECONÓMICA, CULTURAL Y EDUCATIVA	5.782	
	<b>2</b>	<b>GASTOS CORRIENTES EN BIENES Y SERVICIOS</b>		<b>33.295</b>
	83009	PRÉSTAMOS A CORTO PLAZO A PERSONAL DE LA COMUNIDAD DE MADRID	10.000	
	<b>8</b>	<b>ACTIVOS FINANCIEROS</b>		<b>10.000</b>
		<b>TOTAL 912M</b>		<b>1.715.456</b>
		<b>TOTAL 03001</b>		<b>1.715.456</b>
		<b>TOTAL 03</b>		<b>1.715.456</b>



**PRESUPUESTOS GENERALES  
DE LA COMUNIDAD DE MADRID**

**2026**

**PROYECTOS DE INVERSIÓN**



**PRESUPUESTOS GENERALES  
DE LA COMUNIDAD DE MADRID**

**2026**

**Proyectos de inversión:  
Resumen por capítulos y  
líneas de inversión  
por sección**

**PRESUPUESTOS GENERALES DE LA COMUNIDAD DE MADRID 2026**

**03-PRESIDENCIA DE LA COMUNIDAD DE MADRID**

<b>Capítulo</b>	<b>Presupuesto</b>	<b>%</b>	<i>Datos consolidados: Comunidad de Madrid, OAAA y entes especiales</i>	
1-GASTOS DE PERSONAL	1.672.161	97,48 %		
2-GASTOS CORRIENTES EN BIENES Y SERVICIOS	33.295	1,94 %		
			<b>OPERACIONES NO FINANCIERAS</b>	<b>1.705.456</b>
8-ACTIVOS FINANCIEROS	10.000	0,58 %		
			<b>OPERACIONES FINANCIERAS</b>	<b>10.000</b>
<b>Total Gastos</b>	<b>1.715.456</b>			

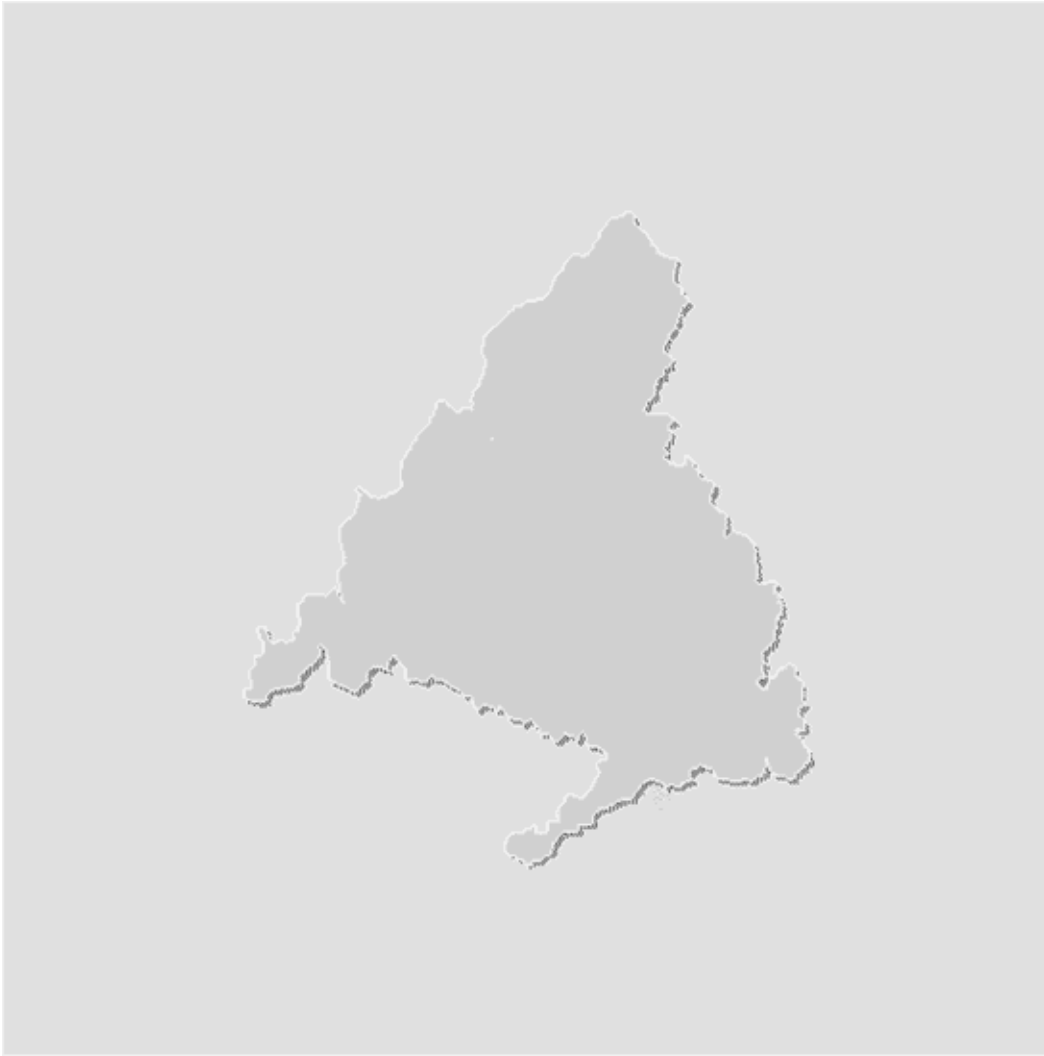



**PRESUPUESTOS GENERALES  
DE LA COMUNIDAD DE MADRID**

**2026**

**ORGANISMOS AUTÓNOMOS  
MERCANTILES,  
EMPRESAS Y ENTES PÚBLICOS,  
CONSORCIOS Y FUNDACIONES**



**PRESUPUESTOS GENERALES  
DE LA COMUNIDAD DE MADRID**

**2026**

**Empresas Públicas  
con forma de Sociedad Mercantil**



**PRESUPUESTOS GENERALES DE LA COMUNIDAD DE MADRID 2026**

---

**PLANIFICA MADRID, PROYECTOS Y OBRAS, M.P., S.A.**

---



**EMPRESA O ENTE: PLANIFICA MADRID, PROYECTOS Y OBRAS, M.P., S.A.****OBJETIVOS****OBJETIVOS ESTRATÉGICOS A MEDIO Y LARGO PLAZO**

Planifica Madrid, Proyectos y Obras, M.P., S.A. ha quedado adscrita a la Consejería de Presidencia, Justicia y Administración Local, mediante Decreto 76/2023, de 5 de julio, del Consejo de Gobierno, por el que se establece la estructura orgánica básica de las Consejerías de la Comunidad de Madrid.

Siguiendo las directrices de dicha Consejería, continuará con sus actividades principales siendo estas la gestión y mantenimiento de los edificios propios y la gestión y comercialización de los suelos que la empresa tiene en cartera tanto finalista como suelo por desarrollar, así como la gestión de los Consorcios Urbanísticos que tiene encomendados. Además, se continuará con la ejecución de las actuaciones procedentes de encargos de distintas consejerías en relación con las obras de interés general, tanto las procedentes de las distintas consejerías como de aquellos encargos recibidos para la ejecución del Programa de Inversiones de la Comunidad de Madrid.

Adicionalmente, llevará a cabo actuaciones de obra supramunicipales del Programa de Inversión Regional, incluyendo la redacción de proyectos, así como la ejecución y sus servicios asociados. Todo ello en el marco del Decreto 21/2022 (B.O.C.M. del 21 de abril), que modificó el Decreto 198/2021, del 3 de agosto, del Consejo de Gobierno, por el que se establecía la estructura orgánica de la Consejería de Administración Local y Digitalización, así como el Decreto 7/2025, de 5 de marzo, del Consejo de Gobierno (BOCM núm. 55 de 06/03/2025), modifica el Decreto 229/2023, de 6 de septiembre, del Consejo de Gobierno, por el que se establece la estructura orgánica de la Consejería de Presidencia, Justicia y Administración Local.

**OBJETIVOS PARA 2026****PROGRAMA DE INVERSIÓN REGIONAL DE LA COMUNIDAD DE MADRID ACTUACIONES SUPRAMUNICIPALES GESTIÓN Y ANTEPROYECTO PREVISION GASTOS 2026****1.ANTECEDENTES**

El Decreto 113/2022, de 11 de octubre, establece que #Las actuaciones de obra supramunicipal del Programa serán gestionadas por la Comunidad de Madrid a través de la empresa pública con forma de sociedad mercantil Obras de Madrid, Gestión de Obras e Infraestructuras, M. P., S. A., actualmente con denominación social "Planifica Madrid, Proyectos y Obras, M.P., S.A.", ejecutando la redacción de proyecto, obra y sus servicios asociados.

Con fecha 12 de junio de 2024 se firmó la Adenda al Convenio por el que se coordina la relación entre la Consejería de Administración Local y Digitalización (actualmente Consejería de Presidencia, Justicia y Administración Local) y la empresa pública con forma de sociedad mercantil Planifica Madrid, Proyectos y Obras, M.P., S.A., para la ejecución de las actuaciones de obras supramunicipales incluidas en los Programas de Inversión Regional PIR 2016-2019 y PIR 2022-2026. Dicha Adenda modifica sustancialmente la forma de pago del importe de las actuaciones supramunicipales por parte de la Comunidad de Madrid a la citada mercantil, estableciéndose el siguiente esquema: Un 10 % del importe del alta de la actuación, a abonar en el momento en que dicha alta se produzca. El importe restante será abonado una vez aprobado el Plan Económico de Actuación Supramunicipal (PEAS) correspondiente, y conforme a las anualidades de gasto que Planifica Madrid exponga en dicho PEAS. Posteriormente, con fecha 26 de mayo de 2025, el Consejero de Presidencia, Justicia y Administración Local y el Consejero Delegado de Planifica Madrid, Proyectos y Obras, M.P., S.A., firmaron una segunda modificación al Convenio y su Adenda, con objeto de incorporar como partida del PEAS los gastos en los que incurra Planifica Madrid para la ejecución de las actuaciones supramunicipales. Dichos gastos se fijan provisionalmente en el tres por ciento (3 %) del coste de cada actuación.

**2.ACTIVIDAD E INVERSIÓN DE ACTUACIONES SUPRAMUNICIPALES**

Actuaciones supramunicipales con Resolución de Alta

Durante el año 2022 y, de forma mayoritaria en el transcurso del año 2023, se recibieron órdenes y

resoluciones de alta correspondientes a un total de 16 actuaciones supramunicipales. En el momento de elaboración del presente expediente, hay un total de 25 resoluciones de alta, incluidas como Actuaciones Supramunicipales y trasladada su gestión a Planifica Madrid

Asimismo, se han tramitado un total de nueve Planes Económicos de Actuación Supramunicipal (PEAS), cuyo importe ha quedado determinado una vez redactado el proyecto de ejecución de las actuaciones, de conformidad con lo estipulado en el Convenio vigente. A continuación de la aprobación de estos PEAS se nos ha dado traslado de las correspondientes Modificaciones de Alta, por parte de la DGIDL, en los casos en los que el importe del PEAS supere el Alta inicial.

Acuerdos marco

Dentro de los trabajos para la gestión de Actuaciones Supramunicipales, en 2024, se licitaron los diferentes Acuerdos Marcos de edificación e infraestructuras, dividiendo la Comunidad en 3 áreas geográficas, (A, B Y C) con los siguientes datos de licitación:

Acuerdo marco de obras

3 Lotes de edificación (A), (B) y (C) Total VEC-65.000.000,00 €

1 Lote de Infraestructuras (A+B+C) Total VEC-18.000.000,00 €

Total, licitación obras Total VEC- 83.000.000,00€

Acuerdo marco servicios asociados a las obras (DO + DE)

2 Lotes de edificación (A+C) y (B) Total VEC-2.314.744,08 €

1 Lote de Infraestructuras (A+B+C) Total VEC-412.528,65 €

Total, licitación DO+DE Total VEC- 2.314.744,08 €

Acuerdo marco servicios asociados a las obras (Coordinación de Seguridad y Salud)

3 Lotes edificación/infraestructuras (A), (B) y (C) Total VEC- 800.000 €

En 2025 se han adjudicado y formalizado los Acuerdos Marcos relacionados y en el mes de marzo, se han iniciado las firmas de sus correspondientes Contratos Basados.

La inversión en actuaciones, por el momento, no presenta variaciones con respecto a lo previsto en los presupuestos para el ejercicio 2025. Se prevé la percepción del 3% en concepto de gastos de gestión, conforme a lo estipulado en la Adenda de fecha 26 de mayo de 2025 y con efectos retroactivos desde el inicio de la gestión. Esta previsión representa un incremento por los gastos de gestión en 2025 estimados de 1.423.548,95 € Sobre los gastos previstos en presupuestos para 2025 que son 32.493.029,71€, aplicamos el incremento y obtenemos un resultado de 33.916.578,66 €

Dana -Sin variación de previsión de gasto 2025, finaliza en 2025

En cualquier caso, la previsión de gasto en diciembre 2024 alcanza el importe de 14.943.402,61 € + IVA, es decir, 18.081.517,16 €. Una vez finalizadas todas las labores, contrastados correctamente todos los datos, certificaciones y trabajos de la emergencia con fecha junio de 2025 se procede a emitir por parte de la mercantil TRAGSA la certificación 4 y última de los trabajos asociados a la actuación de emergencia de la DANA, arrojando un gasto definitivo total de 17.798.490,90 € (IVA INCLUIDO), es decir, 14.709.496,61 € SIN IVA.

### 3.ACTIVIDAD Y ANTEPROYECTO DE GASTO DE ACTUACIONES SUPRAMUNICIPALES 2026

En 2026 está previsto iniciar las obras de las actuaciones de:

-Torrelodones: Construcción de un aparcamiento disuasorio en las proximidades de la estación de cercanías de Torrelodones.

-Sevilla la Nueva: Construcción de sede administrativa de uso polivalente de la Mancomunidad Servicios Intermunicipal El Alberche en Sevilla La Nueva

-El Escorial: Construcción de centro deportivo de atletismo destinado a los municipios de la zona noroeste, en el municipio de El Escorial

-Buitrago del Lozoya: Construcción de matadero en Buitrago del Lozoya

-Colmenar Viejo: Matadero en Colmenar Viejo

-Ambite-Olmeda de las Fuentes-Villar del Olmo: Construcción del Camino Verde Arroyo Vega en los municipios de Ambite, Olmeda de las Fuentes y Villar del Olmo

-Piñuécar-Gandullas: Acondicionamiento Centro Polivalente Formación Sierra Norte

-Garganta de los Montes: Construcción de centro de alojamiento para mayores de la Sierra Norte en Garganta de los Montes

-Torrejón de Ardoz: Construcción de un nuevo Parque de Bomberos.

-Batres-Arroyomolinos-Moraleja del Medio: Adecuación de vía de conexión entre Batres, Arroyomolinos y Moraleja de Enmedio

-Brajos-Gascones: Camino de Brajos a Gascones

-Sierra Oeste: Vía Verde Sierra Oeste

En 2026 está previsto finalizar las actuaciones de:

-Montejo de la Sierra: Construcción de Tanatorio Supramunicipal en Montejo de la Sierra

-Robledillo de la Jara: Ampliación de Residencia de Mayores en Robledillo de la Jara

-El Álamo: Centro unificado de Protección Civil y Emergencias del Suroeste, en El Álamo

-Buitrago del Lozoya: Adaptación de edificio con esgrafiado para Museo Picasso en Buitrago del Lozoya

-Cobeña: Construcción de un Parque de Bomberos en Cobeña

-Loeches: Construcción de un Parque de Bomberos en Loeches

-Lozoyuela: Construcción de nueva sede de la Mancomunidad de Servicios Sociales de la Sierra Norte de Madrid

-Villanueva de la Cañada: Construcción de un Parque de Bomberos en Villanueva de la Cañada

-Villarejo de Salván: Construcción de un Parque de Bomberos en Villarejo de Salván

Importe de previsiones gasto Supramunicipales para 2026

La previsión de gastos estimada para 2026 es de 39.305.027,63 € en Actuaciones y 40.484.178,46 €, incluido el 3% de gastos de gestión.

#### ACTUACIONES MUNICIPALES INCLUIDAS EN LOS PROGRAMAS DE INVERSIÓN REGIONAL DE LA COMUNIDAD DE MADRID ANTERIORES A 2022-2026 ANTEPROYECTO PREVISION GASTOS 2025 Y 2026

##### ANTECEDENTES

El Decreto 7/2025, de 5 de marzo, del Consejo de Gobierno (BOCM núm. 55 de 06/03/2025), modifica el Decreto 229/2023, de 6 de septiembre, del Consejo de Gobierno, por el que se establece la estructura orgánica de la Consejería de Presidencia, Justicia y Administración Local y, a los efectos de esta licitación, modifica la letra a) del artículo 11, que queda con la siguiente redacción:

a) La elaboración, coordinación y desarrollo de los programas y planes de inversión a los que se refieren los artículos 36.2.a) de la Ley 7/1985, de 2 de abril, Reguladora de las Bases del Régimen Local, y 127 a), 128 y siguientes de la Ley 2/2003, de 11 de marzo, de Administración Local de la Comunidad de Madrid, que se pongan en marcha para el impulso al desarrollo, crecimiento y repoblación de sus municipios, así como su ejecución, salvo las actuaciones de obra supramunicipales del Programa de Inversión Regional, cuya redacción de proyecto, ejecución y sus servicios asociados serán realizados por la empresa pública con forma de sociedad mercantil PLANIFICA MADRID, PROYECTOS Y OBRAS, M.P., S.A., así como la ejecución de las obras y servicios asociados a los Programas de Inversión Regional anteriores a 2022-2026 que sean de gestión autonómica, que serán realizados igualmente por la citada empresa.

En el ámbito de la competencia conferida a la Sociedad por la modificación introducida por el Decreto 7/2025, de 5 de marzo, en el artículo 11, a) del Decreto 229/2023, de 6 de septiembre, se han iniciado las gestiones con la licitación en 2025, los siguientes acuerdos marcos:

Total, licitación AM CONTROL DE CALIDAD Total VEC- 465.000,00 €

Total, licitación AM OBRAS Total VEC- 91.000.000,00 €

Total, licitación AM DF Total VEC- 3.444.870,00 €

Total, licitación AM C SYS Total VEC- 810.000,00 €

Estos Acuerdos Marcos están próximos a su adjudicación. Cuando esté formalizado el contrato para el Control de Calidad, se comenzarán a suscribir los contratos basados para llevar a cabo el Control de Calidad de los primeros proyectos que se están recibiendo.

Se prevé que, en total, se pueda estar actuando en cerca de 90 actuaciones.

Las primeras que han llegado son las siguientes:

-Alcorcón: Remodelación edificio piscina cubierta polideportivo Santo Domingo

-Alcorcón: Remodelación de varias calles en el polígono Urtinsa I y ejecución de rotonda en la intersección de las calles industrias y fábricas del mismo polígono

-Alcorcón: Reparación de pista de atletismo y sustitución de equipamiento deportivo en el polideportivo municipal "Prado de Santo Domingo"

-Campo Real: Dana- Rehabilitación de la cubierta del edificio municipal destinado a mercado y museo

-Canencia: Urbanización de la calle cubillo

-Olmeda de las fuentes: Rehabilitación de edificio público

-Olmeda de las fuentes: Nuevas dependencias municipales: Edificio Pedro Páez, plaza de la villa, nº9

-Perales de Tajuña Obras de demolición de edificio de casa de niños y obras de nueva planta de

escuela municipal ciclo de educación infantil casa de niños  
 -Villanueva del pardillo: Actuaciones en espacios públicos  
 Importe de previsiones gasto Municipales para 2025 y 2026  
 Anualidad 2025 4.929.573,31 €  
 Anualidad 2026 24.647.866,53 €

#### ACTUACIONES EN RELACIÓN CON LAS OBRAS DE INTERÉS GENERAL PROCEDENTES DE CONSEJERÍAS:

Las principales actuaciones que se están llevando a cabo son:

-Edificio Único Judicial de Torrejón de Ardoz:

En 2025 se ha continuado con la ejecución de las obras. Este nuevo edificio permitirá centralizar los servicios judiciales en un único complejo mejorando de forma importante esta infraestructura. Se tiene previsto recepcionar las obras en septiembre y liquidar la actuación a finales de año.

-Plaza de Toros de las Ventas:

En 2025 se ha realizado un Estudio prestacional de Evacuación que ha comprobado las condiciones de evacuación del edificio y como conclusión ha establecido los parámetros de evacuación a tener en cuenta en las siguientes actuaciones.

Está en proceso de adjudicación la Redacción del Proyecto de Rehabilitación Interior de la Plaza de Las Ventas. La redacción del proyecto y su tramitación ante Patrimonio y obtención de licencia municipal ocupará el resto de 2025 y 2026.

-Manzana de O'Donnell:

En 2025 se encuentra en licitación para la ejecución de las obras el traslado del Centro de Transformación y del Centro de Seccionamiento, una vez obtenida la Licencia de obras. Las obras se iniciarán en octubre de 2025 y finalizarán en el primer semestre de 2026.

Se encuentra en redacción el Proyecto de la Rehabilitación y Ampliación del Pabellón de Damas. En el resto de 2025 se tramitarán los permisos necesarios ante la Comisión de Patrimonio y se concluirá el proyecto básico. Durante 2026 habrá que tramitar la licencia de obra y una vez obtenida ésta se acometerá la redacción del proyecto de ejecución. Se espera poder iniciar las obras a finales de 2026.

#### OBJETIVOS PARA 2026 (SUELO)

En cuanto a la gestión de suelo los principales ejes de actuación son los siguientes:

1º Continuidad con el plan de comercialización de suelo finalista e incorporación de nuevas parcelas al mismo.

Se comercializará el suelo disponible finalista como continuación a los procesos que se vienen realizando desde 2019. Para el ejercicio 2026, y tras el resultado del procedimiento que se va a realizar en 2025, se comercializarán aquellas parcelas que no hayan sido adjudicadas. Del mismo modo, se prevé continuar trabajando en las parcelas que aún mantienen incidencias, ya circunscritas únicamente a la parcela de Fuencarral (Madrid) y a las afectadas por la línea de alta tensión en Arroyomolinos.

2º Desarrollo de suelo Logístico. Arganda, Meco y San Martín de la Vega.

En Meco, en el ámbito del SUS AE1, se prevé, con la aprobación definitiva del proyecto de urbanización en el primer trimestre de 2026, el inicio de las obras de urbanización y de Conexiones Exteriores.

En Parque Logístico de Arganda en 2026, se prevé culminar la aprobación definitiva del proyecto de urbanización que se va a aprobar inicialmente en 2025 y del proyecto del tercer carril de la A3.

En San Martín de la Vega, en el ámbito del Plan Parcial del Parque de Ocio, se ha iniciado en 2025 la modificación del Plan Parcial, que prevé aprobarse definitivamente en 2026; a partir de ese momento se redactarán los proyectos de obras requeridos por la modificación que van a permitir adaptar las parcelas a las demandas actuales.

3º Gestión de los Consorcios Urbanísticos

Por último, en 2026 se continuará con la Gestión de los 4 consorcios urbanísticos activos, una vez iniciada la liquidación del Consorcio de El Bañuelo en Fuenlabrada en 2025.

Los consorcios activos, aquellos en los que quedan obras por ejecutar, son dos de uso Industrial Tecnológico: Leganés Tecnológico y Getafe Tecnológico, y dos de uso residencial: Móstoles Sur y Los Molinos Buenavista.

En 2026 se prevé finalizar las obras de urbanización de la segunda fase de Tecnogetafe y, por tanto,

concluir todas las acciones de urbanización, por lo que se podría plantear el inicio de la liquidación en ese mismo ejercicio. En el ámbito del PP03 Buenavista, culminar las obras del acceso a la M-406 y aprobar las obras de la nueva estación de bombeo en el ámbito del PP02 de Los Molinos, que, una vez culminadas en 2028, del mismo modo, podrían permitir comenzar las acciones de liquidación del Consorcio Molinos - Buenavista. En cuanto a Móstoles Sur, se ejecutarán las obras del acceso desde la R5, con un plazo de dos años de desarrollo, al término del cual podrá comenzar a entrar en liquidación. De este modo, en los próximos años únicamente quedará activo el Consorcio Urbanístico Leganés Tecnológico, que en 2026 iniciará las obras de urbanización del segundo de sus sectores PP02 "Centro".

#### ACTUACIONES EN RELACIÓN A GESTIÓN DE EDIFICIOS PROPIOS (2026)

Una de las actividades productivas es la gestión de los inmuebles en propiedad, por la que ingresa, en concepto de arrenda, más de 9 millones de euros anuales.

Principalmente, estos edificios se encuentran arrendados a diversos organismos de la Comunidad de Madrid, siendo la ocupación actual de los mismos la siguiente:

- Edificio en Calle Aduana, 29: Consejería de Sanidad
- Edificio en Calle Alcalá, 31: Consejería de Cultura y Turismo.
- Edificio en Calle del General Díaz Porlier, 35: Consejería de Familia, Juventud, y Asuntos Sociales, y Consejería de Educación, Ciencia y Universidades
- Oficinas en Calle Gran Vía, 6, 3ª planta: Consejería de Presidencia, Justicia y Administración Local
- Oficinas en Calle Juan de Orduña, 3 Pozuelo de Alarcón: Academia de Ciencias y Artes de Cinematografía de la Comunidad de Madrid para la ECAM.
- Edificio en Calle Santa Catalina, 6: Consejería de Economía, Hacienda y Empleo y el Registro Territorial de la Propiedad Intelectual.
- Edificio en Calle de Santa Hortensia, 30: Consejería de Educación, Ciencia y Universidades.

En 2025 se han incorporado al Patrimonio dos nuevos inmuebles:

- Velintonia, vivienda del Poeta Vicente Aleixandre, ubicada en el número 3 de la calle con el mismo nombre, y adquirida mediante subasta pública en mayo, por 3,2 millones de euros.
- Finca de El Garzo, en las Rozas, adquirida en el mes de julio a la Consejería de Medio Ambiente.

Adicionalmente, es propietaria del Centro de Empresas situado en la Avenida de la Cantueña, 2 de Fuenlabrada, con 23 oficinas y 23 mini-naves, que permite el desarrollo de su actividad a diferentes empresas.

Entre los inmuebles que gestiona, se encuentra la propia sede de la empresa, ubicada en Edgar Neville 3.

Completan el Patrimonio inmobiliario las oficinas ubicadas en la calle Pedro Moreno 3, y el inmueble ubicado en Goya 52, actualmente demolido y con conservación de fachadas.

Para el año 2026 se prevén realizar las siguientes operaciones en el área:

#### -VENTA DE INMUEBLES

Para el 2026 está prevista la venta de los inmuebles ubicados en Gran Vía 6 y Santa Catalina 6, que se prevé se desocuparán en septiembre de 2025, debido a un proceso de reestructuración y optimización de espacios ocupados por la Administración. Aunque históricamente ambos inmuebles se han venido utilizando como oficinas, su uso urbanístico es residencial, con imposibilidad de obtener la preceptiva licencia para uso de oficinas. A ello se añade el hecho favorable de que la demanda de este uso residencial es mucho mayor, dada la tipología de los inmuebles y la zona en la que se encuentran.

El precio de salida de la puja es de 11,74 millones de euros para Gran Vía y 21,15 para Santa Catalina. Los ingresos por alquileres de estos dos edificios no se incluyen en las cifras de 2026.

#### -INVERSIÓN EN INMUEBLES

a.OBRA NUEVA: Para la ejecución del nuevo centro de Salud en Goya 52, se ha estimado una partida. Una vez obtenido el informe de necesidad del SERMAS para la implantación de un nuevo centro de salud en el inmueble sito en la calle Goya 52, se han emprendido acciones para su formalización.

La modificación del PGOUM de 2023 ha afectado sustancialmente a las condiciones de edificación de la parcela, afectada por la Norma Zonal 1, Grado 5, por contener elementos catalogados. Ello ha limitado la edificabilidad a apenas 1100 m2, muy por debajo de la prevista, y a la solicitada por el SERMAS, para cubrir las necesidades de la zona, que la estiman en 4200 m2.

Es por ello que resulta necesario tramitar previamente una Consulta Urbanística Especial con la

CPPHAN y un Plan Especial de Infraestructuras, que justifique el incremento de la edificabilidad en el suelo dotacional sin comprometer el valor de los elementos catalogados. Para 2026, se ha estimado una partida presupuestaria, correspondiente al 25% de los honorarios de redacción de proyecto, de 160.000 euros.

b.REHABILITACIÓN INTEGRAL: Tras la reciente adquisición de la vivienda del premio Nobel de Literatura, Vicente Aleixandre, mediante subasta pública, es necesario realizar un proceso de adecuación del inmueble, abandonado por sus herederos desde hace 40 años, para convertirlo en la Casa de la Poesía. En 2026, se estima la finalización de los trabajos de redacción de proyecto, que, junto con los trabajos de servicios complementarios (Dirección de Obra y Coordinación de Seguridad y Salud,#), alcanzan los 100.000 euros. Se estima un 30% de ejecución de los trabajos de obra, lo que suponen 500.000 euros.

c.MANTENIMIENTO: En referencia al mantenimiento de edificios, atañe a Santa Catalina 6, Avda de la Cantueña 2, Edgar Neville 3, y la finca de El Garzo, de reciente adquisición. Las partidas más destacadas son las de Cantueña, que supera los 106.000 euros, y la finca el Garzo, que supera los 210.000, con la vigilancia. De menor entidad es Edgar Neville, con 12.000 euros. Para Santa Catalina y Gran Vía, se han mantenido las partidas presupuestarias de ejercicios anteriores, aunque se espera su venta a finales de 2025.

d.INSPECCIONES TÉCNICAS: Dado que a finales de 2025 -en cumplimiento de la normativa vigente del Ayuntamiento de Madrid- es preceptivo realizar el IEE (Informe de Evaluación de Edificios), de Alcalá 31, se ha estimado una partida de 80.000 euros para realizar los trabajos de conservación. En General Díaz Porlier la partida supera los 287.000 euros, y Santa Hortensia los 315.000 euros. Entre las medidas se contemplan -además de la orientadas a la mejora y conservación de los elementos constructivos y estructurales de los edificios- aquellas que garantizan el cumplimiento de la normativa de accesibilidad, y eficiencia energética.

e.CONSERVACIÓN: A estas partidas de conservación se añaden otras de menor cuantía en diferentes inmuebles, para atender a las obligaciones como propietario del inmueble, más allá de las inspecciones periódicas; así se estiman 40.000 euros en Aduana 29, 80.000 en Alcalá 31, hasta un total de 208.000 euros para todos los edificios

f.CONSUMOS TASAS Y TRIBUTOS: En concepto de consumos, tasas y tributos (IBI, TRSU, Tasa de vehículos), unos 968.000 euros, de los que el IBI representa la partida más importante, superando los 750.000 euros. Se espera poder minimizar esta cifra en la medida que se vayan implantando instalaciones de energía solar fotovoltaica, por las que el Ayuntamiento de Madrid reduce al 50% durante 3 años este impuesto.

g.EFICIENCIA ENERGÉTICA Y MEJORAS: Con el propósito de continuar en la línea de la mejora de la eficiencia energética, seguridad, accesibilidad, y confort en los edificios titularidad de Planifica, se prevé una importante inversión para el próximo año.

De los resultados obtenidos en las auditorías energéticas realizadas, una vez implementadas las estrategias marcadas, se desprenden unos resultados de ahorros entre el 45 y el 70%.

Entre las obras más destacadas se encuentran:

1.Adecuación de cubierta y patios para la mejora de confort acústico, térmico y eficiencia energética en la sede de la Consejería de Sanidad. (Fase: en licitación los servicios de redacción de proyecto).

Esta intervención se plantea para solventar un problema histórico en dicho inmueble, cuya cubierta de policarbonato, que da unidad a los 5 inmuebles originales, genera problemas acústicos, de ventilación, térmicos, incluso salubres, ya que impide el correcto funcionamiento de las instalaciones. Además, éstas se han ido modificando y parcheando de manera parcial, por lo que en la actualidad su rendimiento es deficitario. De la idea de implementar una instalación fotovoltaica, aprovechando la gran superficie de cubierta, nace la necesidad de sustituir la envolvente plástica, de poca estabilidad estructural y muy sensible a las altas temperaturas; la intervención incluye el acondicionamiento de los patios como elementos de iluminación, y ventilación natural.

Se prevé, asimismo, renovar por completo las instalaciones de producción de frío y calor, ubicadas en la planta técnica, por otras de mayor rendimiento y mejor acondicionadas acústicamente. La impermeabilización de la planta técnica se realizará, para garantizar la estanqueidad del inmueble. Con ello, además de la previsión de un ahorro de hasta el 70%, se pretende mejorar el confort higrotérmico, acústico y lumínico de los usuarios.

Se estima invertir en 2026 más de 730.000 euros para la redacción del proyecto, y ejecución de una parte de las obras.

2.Mejora de la eficiencia energética en el edificio sito en Santa Hortensia 30 (en redacción de proyecto

de ejecución)

El inmueble, cuyas instalaciones originales datan de 1996, fecha del nacimiento del mismo, necesita renovar las mismas, en aras de mejorar su eficiencia energética. Entre las actuaciones más importantes está la implementación de la iluminación por tecnología LED; sustitución integral de la instalación de climatización, y ampliación del sistema de gestión BMS, así como la renovación de la actual instalación fotovoltaica, que data de 2010.

Con estas intervenciones se pretende mejorar en un 45% la eficiencia energética.

La intervención completa se estima en 1,8 millones de euros, de los cuales 940.000 #incluyendo obra y servicios- corresponden a 2026.

**3.Mejora de la eficiencia energética en General Díaz Porlier 35.**

Las instalaciones del inmueble, que datan de su última gran reforma de 2002, necesitan una renovación para reducir el consumo energético del inmueble, en aras de cumplir la Directiva Europea 2024/1275.

La actuación contempla más importantes está la ampliación del sistema de gestión BMS, la instalación de un nuevo sistema de iluminación por tecnología LED y sustitución integral de la instalación de climatización.

La intervención completa, se estima en 1,8 millones de euros, de los cuales 783.000 #incluyendo obra y servicios- corresponden a 2026.

Con estas intervenciones se pretende mejorar en un 65% la eficiencia energética.

**4.Mejora de la eficiencia energética en Alcalá 31.**

En este inmueble se considera una inversión de 240.000 euros, para implementar estas estrategias, entre las que destaca la instalación de energía solar fotovoltaica, así como la adecuación de la instalación de climatización.

Estas actuaciones estarán financiadas en un 40% por fondos FEDER.

**-INVERSIONES DEL ÁREA DE SISTEMAS**

La empresa pública Planifica Madrid necesita actualizar las licencias de software de aquellas herramientas de uso compartido que son necesarias para el desempeño de la actividad laboral diaria de sus empleados y que en la actualidad llevan una década sin renovarse.

Las herramientas y los equipos de los cuales nos pretendemos dotar se han detectado como una necesidad urgente al objeto de poder atender el aumento de carga de trabajo, debido a la posición actual de la empresa y el rumbo al que nos estamos dirigiendo en la convergencia con Madrid Digital, añadiendo las necesidades detectadas por la adecuación al Esquema Nacional de Seguridad.

**-ASISTENCIA TECNICA** Asistencia técnica para delimitar las necesidades de la implantación de un nuevo sistema ERP. Al objeto de conocer cuáles son en la actualidad las necesidades de las diferentes áreas que conforman la organización de PLANIFICA MADRID, se ha previsto la asistencia técnica por parte de una consultora especializada cuyas tareas se presupuestan en 25.000 € Gestor Documental Debido a la antigüedad y desfase del gestor documental actualmente utilizado en PLANIFICA MADRID, se hace necesaria la contratación de una nueva herramienta de gestión documental que pretende armonizar de manera escalable el conjunto de necesidades de los diferentes departamentos que conforman la empresa. Integration PIR6 # Business Central Navision Dada la inminente utilización de la aplicación PIR6 se hace necesario un desarrollo para integrar esta con Business Central para la gestión financiera de las encomiendas supramunicipales.

**PUESTOS DE TRABAJO:**

Plantilla a 31-12-2024:	89
Plantilla a 31-12-2025:	90
Plantilla a 31-12-2026:	90

<b>EMPRESA O ENTE: PLANIFICA MADRID, PROYECTOS Y OBRAS, M.P., S.A.</b>	
<b>MEMORIA DE INVERSIONES A REALIZAR EN 2026</b>	
<b>PROYECTO: APLICACIONES INFORMÁTICAS</b>	<b>102.000</b>
Previsión adquisición aplicaciones informáticas.	
<b>Distribución de la inversión por cuenta</b>	
(206) APLICACIONES INFORMÁTICAS	<b>102.000</b>
<b>PROYECTO: EQUIPOS PROCESOS DE INFORMACIÓN</b>	<b>59.625</b>
Previsión adquisición de equipos para procesos de información.	
<b>Distribución de la inversión por cuenta</b>	
(217) EQUIPOS PROCESO DE INFORMACIÓN	<b>59.625</b>
<b>PROYECTO: OTRO INMOVILIZADO MATERIAL</b>	<b>5.000</b>
Previsión de adquisición de otro inmovilizado material.	
<b>Distribución de la inversión por cuenta</b>	
(219) OTRO INMOVILIZADO MATERIAL	<b>5.000</b>
<b>PROYECTO: PROYECTO EDIFICIO GOYA, 52</b>	<b>159.328</b>
Redacción de proyecto para edificio situado en C/Goya, 52.	
<b>Distribución de la inversión por cuenta</b>	
(211) CONSTRUCCIONES	<b>159.328</b>
<b>PROYECTO: MEJORAS EDIFICIO EDGAR NEVILLE, 3</b>	<b>30.000</b>
Mejoras en edificio situado en C/ Edgar Neville, 3.	
<b>Distribución de la inversión por cuenta</b>	
(211) CONSTRUCCIONES	<b>30.000</b>
<b>PROYECTO: ADECUACIÓN INMUEBLE VICENTE ALEIXANDRE</b>	<b>634.380</b>
Obras de adecuación del inmueble Vicente Aleixandre.	
<b>Distribución de la inversión por cuenta</b>	
(211) CONSTRUCCIONES	<b>634.380</b>
<b>PROYECTO: INVERSIONES EN ACTIVOS INMOVILIZADOS</b>	<b>3.773.044</b>
Previsión de inversión en inmuebles patrimonio de la Sociedad, que actualmente tiene arrendados principalmente a Organismos y Consejerías de la Comunidad de Madrid.	
<b>Distribución de la inversión por cuenta</b>	
(221) INVERSIONES EN CONSTRUCCIONES	<b>3.773.044</b>
<b>PROYECTO: PLAZA DE TOROS LAS VENTAS</b>	<b>3.085.207</b>
Redacción del Proyecto de Rehabilitación interior de la Plaza de Toros de las Ventas.	
<b>Distribución de la inversión por cuenta</b>	
(MANDATO) COMUNIDAD MADRID DEUDORA POR INVERSIONES PREVISTAS	<b>3.085.207</b>



**PROYECTO: EDIFICIO JUDICIAL EN TORREJÓN DE ARDOZ** **420.377**

Finalización obras del Edificio Judicial único de Torrejón de Ardoz.

**Distribución de la inversión por cuenta**

(MANDATO) COMUNIDAD MADRID DEUDORA POR INVERSIONES	<b>420.377</b>
PREVISTAS	

**PROYECTO: MANZANA O'DONNELL** **2.959.257**

Obras de rehabilitación y ampliación del Pabellón de Damas de la Manzana de O'Donnell.

**Distribución de la inversión por cuenta**

(MANDATO) COMUNIDAD MADRID DEUDORA POR INVERSIONES	<b>2.959.257</b>
PREVISTAS	

**PROYECTO: PROMOCIÓN DE SUELO (OBRAS DE PROMOCIONES EN CURSO)** **38.378.156**

Las inversiones realizadas por la Sociedad en el ejercicio de su actividad urbanizadora son clasificadas en el epígrafe de existencias. Las previsiones para 2026 se distribuyen de la siguiente forma:

**Distribución de la inversión por cuenta**

(INMOB) COMPRA DE TERRENOS	<b>1.040.518</b>
(INMOB) OBRAS DE PROMOCIONES EN CURSO	<b>37.337.638</b>

**PROYECTO: ACTUACIONES SUPRAMUNICIPALES 2016-2019 Y 2022-2026** **65.132.045**

El Decreto 112/2022, de 11 de octubre, establece que "Las actuaciones de obra supramunicipal del Programa serán gestionadas por la Comunidad de Madrid a través de la empresa pública con forma de sociedad mercantil Obras de Madrid, Gestión de Obras e Infraestructuras, M.P., S.A., actualmente con denominación social Planifica Madrid, Proyectos y Obras, M.P.,S.A.", ejecutando la redacción de proyecto, obra y su servicios asociados. PREVISIÓN SUPRAMUNICIPALES 2016-2019 Y 2022-2026: 40.484.178 euros. PREVISIÓN PIR-MUNICIPALES: 24.647.867 euros.

**Distribución de la inversión por cuenta**

(PIR) OBRAS EN CURSO PIR SUPRAMUNICIPAL	<b>65.132.045</b>
---	-------------------

EMPRESA O ENTE: PLANIFICA MADRID, PROYECTOS Y OBRAS, M.P., S.A.		
CUENTA DE PERDIDAS Y GANANCIAS	(Euros)	
	ESTIMADO A 31-12-2025	PREVISTO A 31-12-2026
<b>* IMPORTE NETO CIFRA DE NEGOCIO</b>	<b>33.361.373</b>	<b>98.320.833</b>
- Ventas	32.909.873	97.869.333
- Prestación de servicios	451.500	451.500
<b>* VARIACIÓN EXISTENCIAS PROD. TERMINADOS Y EN CURSO</b>	<b>-2.037.937</b>	<b>-39.155.744</b>
<b>* APROVISIONAMIENTOS</b>	<b>-43.953.318</b>	<b>-103.510.201</b>
- Terrenos (Consumos)	-1.040.518	-1.040.518
- Obras de promociones en curso (Consumos)	-42.912.800	-102.469.683
<b>* OTROS INGRESOS DE EXPLOTACIÓN</b>	<b>39.421.667</b>	<b>66.799.855</b>
- Ingresos accesorios y otros de gestión corriente	1.024.273	1.667.810
<i>Ingresos por servicios diversos</i>	1.024.273	1.667.810
- Subvenciones de explot. incorporadas al resultado del ejerc.	38.397.394	65.132.045
<i>Subvenciones de explotación aplicadas</i>	38.397.394	65.132.045
<b>* GASTOS DE PERSONAL</b>	<b>-6.721.603</b>	<b>-6.796.595</b>
- Sueldos y salarios	-5.247.988	-5.278.044
- Seguridad Social a cargo de la empresa	-1.419.645	-1.464.234
- Otros gastos sociales	-53.970	-54.317
<b>* OTROS GASTOS DE EXPLOTACIÓN</b>	<b>-8.283.870</b>	<b>-8.311.363</b>
- Servicios exteriores	-1.822.117	-2.203.333
<i>Gastos investigación y desarrollo del ejercicio</i>	0	0
<i>Arrendamientos y cánones</i>	-39.746	-40.932
<i>Reparaciones y conservación</i>	-517.260	-537.156
<i>Servicios de profesionales independientes</i>	-742.412	-854.594
<i>Transportes</i>	0	0
<i>Primas de seguros</i>	-135.000	-135.000
<i>Servicios bancarios y similares</i>	-2.000	-2.200
<i>Publicidad propaganda y relaciones públicas</i>	-64.000	-165.000
<i>Suministros</i>	-33.974	-37.954
<i>Otros servicios</i>	-287.725	-430.497
<i>Trabajos realizados por otras entidades</i>	0	0
- Tributos	-2.638.827	-3.083.430
<i>Otros tributos</i>	-2.638.827	-3.083.430
- Pérd., deterioro y variación provisiones por op. comerciales	-3.579.273	-2.724.600
- Otros gastos de gestión corriente	-243.653	-300.000
<b>* AMORTIZACIÓN DEL INMOVILIZADO</b>	<b>-1.482.813</b>	<b>-1.535.000</b>
- Amortización inmovilizado intangible	-20.955	-75.000
- Amortización de inmovilizado material	-135.322	-135.000
- Amortización de las inversiones inmobiliarias	-1.326.536	-1.325.000
<b>* IMPUTACIÓN SUBVENCIONES INMOVILIZADO NO FINANCIERO Y OTRAS</b>	<b>0</b>	<b>0</b>

EMPRESA O ENTE: PLANIFICA MADRID, PROYECTOS Y OBRAS, M.P., S.A.		
CUENTA DE PERDIDAS Y GANANCIAS		(Euros)
	ESTIMADO A 31-12-2025	PREVISTO A 31-12-2026
<b>* EXCESO DE PROVISIONES</b>	<b>567.289</b>	<b>567.289</b>
- Exceso de provisión para otras responsabilidades	567.289	567.289
<b>* DETERIORO Y RESULTADO POR ENAJENACIÓN DEL INMOVILIZADO</b>	<b>21.998.055</b>	<b>106.000</b>
- Resultado por enajenaciones y otras	21.998.055	106.000
<b>* SUBVENCIONES CONCEDIDAS Y TRANSFERENCIAS REALIZADAS</b>	<b>0</b>	<b>0</b>
<b>A.1 RESULTADO DE EXPLOTACIÓN</b>	<b>32.868.843</b>	<b>6.485.074</b>
<b>* INGRESOS FINANCIEROS</b>	<b>1.500.000</b>	<b>1.600.000</b>
- De valores negociables y otros instrumentos financieros	1.500.000	1.600.000
<b>* GASTOS FINANCIEROS</b>	<b>-37.621</b>	<b>-45.000</b>
- Por deudas con terceros	-25.000	-30.000
- Por actualización de provisiones	0	0
- Otros gastos financieros	-12.621	-15.000
<b>* DETERIORO Y RESULT. POR ENAJENACIONES INSTRUM. FINANCIEROS</b>	<b>-10.000</b>	<b>-1.000</b>
<b>A.2 RESULTADO FINANCIERO</b>	<b>1.452.379</b>	<b>1.554.000</b>
<b>A.3 RESULTADO ANTES DE IMPUESTOS</b>	<b>34.321.222</b>	<b>8.039.074</b>
<b>* IMPUESTO SOBRE BENEFICIOS</b>	<b>0</b>	<b>0</b>
<b>A.4 RDOS. EJERC. PROCED. OPER. CONTINUADAS ANTES IMPUESTOS</b>	<b>34.321.222</b>	<b>8.039.074</b>
<b>A.5 RESULTADO DEL EJERCICIO</b>	<b>34.321.222</b>	<b>8.039.074</b>

EMPRESA O ENTE: PLANIFICA MADRID, PROYECTOS Y OBRAS, M.P., S.A.	
ESTADO DE FLUJOS DE EFECTIVO	(Euros)
	PREVISTO A 31-12-2026
<b>A) FLUJO DE EFECTIVO DE LAS ACTIVIDADES DE EXPLOTACIÓN</b>	<b>-21.658.384</b>
<b>* 1. RESULTADO DEL EJERCICIO ANTES DE IMPUESTOS</b>	<b>8.039.074</b>
<b>* 2. AJUSTES DEL RESULTADO</b>	<b>-63.943.361</b>
- Amortización del Inmovilizado (+)	1.535.000
- Variación de provisiones (+/-)	1.208.684
- Imputación de subvenciones (-)	-65.132.045
- Resultados por bajas y enajenaciones del inmovilizado (+/-)	0
- Ingresos financieros (-)	-1.600.000
- Gastos financieros (+)	45.000
<b>* 3. CAMBIOS EN EL CAPITAL CORRIENTE</b>	<b>32.690.903</b>
- Existencias (+/-)	39.155.744
- Deudores y otras cuentas a cobrar (+/-)	-6.464.841
- Otros pasivos corrientes (+/-)	0
<b>* 4. OTROS FLUJOS DE EFECTIVO DE LAS ACTIV. DE EXPLOTACIÓN</b>	<b>1.555.000</b>
- Pagos de intereses (-)	-45.000
- Cobros de intereses (+)	1.600.000
<b>B) FLUJO DE EFECTIVO DE LAS ACTIVIDADES DE INVERSIÓN</b>	<b>-4.763.377</b>
<b>* 6. PAGOS POR INVERSIONES</b>	<b>-4.763.377</b>
- Inmovilizado intangible (-)	-102.000
- Inmovilizado material (-)	-888.333
- Inversiones inmobiliarias (-)	-3.773.044
<b>* 7. COBROS POR DESINVERSIONES</b>	<b>0</b>
- Inversiones inmobiliarias (+)	0
<b>C) FLUJO DE EFECTIVO DE LAS ACTIVIDADES DE FINANCIACIÓN</b>	<b>28.658.216</b>
<b>* 9. COBROS Y PAGOS POR INSTRUMENTOS DE PATRIMONIO</b>	<b>0</b>
- Emisión de instrumentos de patrimonio (+)	0
- Subvenciones, donaciones y legados recibidos (+)	0
<b>* 10. COBROS Y PAGOS POR INSTRUMENTOS DE PASIVO FINANCIERO</b>	<b>28.658.216</b>
- Emisión	28.658.216
<i>Otras deudas (+)</i>	4.226.629
<i>Otras deudas transformables en subvenciones</i>	24.431.587
<i>De la Comunidad de Madrid (+)</i>	24.431.587
- Devolución y amortización	0
<b>* 11. PAGOS POR DIVIDENDOS Y REMUNER. OTROS INSTRUM. PATRIM</b>	<b>0</b>
<b>D) EFECTO DE LAS VARIACIONES DE LOS TIPOS DE CAMBIO</b>	<b>0</b>
<b>E) AUMENTO O DISMINUCIÓN NETAS DE EFECTIVO O EQUIVALENTES</b>	<b>2.236.455</b>
<b>Efectivo o equivalentes al comienzo del ejercicio</b>	<b>135.330.509</b>

EMPRESA O ENTE: PLANIFICA MADRID, PROYECTOS Y OBRAS, M.P., S.A.	
ESTADO DE FLUJOS DE EFECTIVO	(Euros)
	PREVISTO A 31-12-2026
Efectivo o equivalente al final del ejercicio	137.566.964

EMPRESA O ENTE: PLANIFICA MADRID, PROYECTOS Y OBRAS, M.P., S.A.		
BALANCE	(Euros)	
	ESTIMADO A 31-12-2025	PREVISTO A 31-12-2026
<b>*ACTIVO NO CORRIENTE</b>	<b>83.613.831</b>	<b>86.842.208</b>
- Inmovilizado intangible	95.894	122.894
- Inmovilizado material	19.549.844	20.303.177
- Inversiones inmobiliarias	56.201.204	58.649.248
- Inversiones financieras a largo plazo	7.766.889	7.766.889
<b>*ACTIVO CORRIENTE</b>	<b>286.346.602</b>	<b>255.427.112</b>
- Existencias	123.608.410	84.452.666
- Deudores comerciales y otras cuentas a cobrar	23.837.753	29.837.552
- <i>Clientes por ventas y prestación de servicios</i>	443.252	443.252
- <i>Clientes, empresas del grupo y asociadas</i>	0	0
- <i>Otros deudores</i>	934.906	934.906
- <i>Comunidad de Madrid deudora</i>	22.459.595	28.459.394
- Inversiones financieras a corto plazo	3.545.482	3.545.482
- Periodificaciones a corto plazo	24.448	24.448
- Efectivo y otros activos líquidos equivalentes	135.330.509	137.566.964
<b>TOTAL ACTIVO</b>	<b>369.960.433</b>	<b>342.269.320</b>
<b>*PATRIMONIO NETO</b>	<b>247.326.588</b>	<b>255.365.662</b>
- Fondos Propios	247.326.588	255.365.662
- <i>Capital escriturado / Fondo patrimonial</i>	195.476.083	195.476.083
- <i>Prima de emisión</i>	6.228.128	6.228.128
- <i>Reservas</i>	12.718.805	12.718.805
- <i>Resultados de ejercicios anteriores</i>	-1.417.650	32.903.572
- <i>Resultado del ejercicio</i>	34.321.222	8.039.074
<b>*PASIVO NO CORRIENTE</b>	<b>5.445.702</b>	<b>3.929.786</b>
- Provisiones a largo plazo	5.303.948	3.788.032
- Deudas a largo plazo	141.754	141.754
- <i>Deudas con entidades de crédito</i>	0	0
- <i>Otras deudas a largo plazo</i>	141.754	141.754
- Deudas con empr. del grupo y asociadas a largo plazo	0	0
<b>*PASIVO CORRIENTE</b>	<b>117.188.143</b>	<b>82.973.872</b>
- Provisiones a corto plazo	25.028.472	27.753.072
- Deudas a corto plazo	36.566.997	93.168
- <i>Deudas con entidades de crédito</i>	0	0
- <i>Otras deudas a corto plazo</i>	36.566.997	93.168
- Comunidad de Madrid acreedora	47.686.566	47.221.524
- Acreedores comerciales y otras cuentas a pagar	7.906.108	7.906.108
<b>TOTAL PATRIMONIO NETO Y PASIVO</b>	<b>369.960.433</b>	<b>342.269.320</b>

EMPRESA O ENTE: PLANIFICA MADRID, PROYECTOS Y OBRAS, M.P., S.A.		
PRESUPUESTO	(Euros)	
	2025	2026
<b>GASTOS</b>		
*CAPITULO 1 : GASTOS DE PERSONAL	6.721.603	6.796.595
*CAPITULO 2 : GASTOS BIENES CORRIENTES Y SERVICIOS	11.268.845	43.964.919
*CAPITULO 3 : GASTOS FINANCIEROS	100.000	45.000
*CAPITULO 4 : TRANSFERENCIAS CORRIENTES	0	0
*CAPITULO 6 : INVERSIONES REALES	35.550.905	76.360.263
*CAPITULO 7 : TRANSFERENCIAS DE CAPITAL	0	0
*CAPITULO 8 : ACTIVOS FINANCIEROS	0	0
*CAPITULO 9 : PASIVOS FINANCIEROS	0	0
<b>TOTAL PRESUPUESTO</b>	<b>53.641.353</b>	<b>127.166.777</b>
<b>INGRESOS</b>		
*CAPITULO 1 : IMPUESTOS DIRECTOS	0	0
*CAPITULO 2 : IMPUESTOS INDIRECTOS	0	0
*CAPITULO 3 : TASAS Y OTROS INGRESOS	0	0
*CAPITULO 4 : TRANSFERENCIAS CORRIENTES	0	24.431.587
*CAPITULO 5 : INGRESOS PATRIMONIALES	45.758.742	102.735.190
*CAPITULO 6 : ENAJENACION DE INVERSIONES REALES	0	0
*CAPITULO 7 : TRANSFERENCIAS DE CAPITAL	7.882.611	0
*CAPITULO 8 : ACTIVOS FINANCIEROS	0	0
*CAPITULO 9 : PASIVOS FINANCIEROS	0	0

# PRESUPUESTOS\_2026 GENERALES



Esta versión forma parte de la Biblioteca Virtual de la **Comunidad de Madrid** y las condiciones de su distribución y difusión se encuentran amparadas por el marco legal de la misma.



[comunidad.madrid/publicamadrid](http://comunidad.madrid/publicamadrid)



**Comunidad  
de Madrid**