

BOLETIN DE COYUNTURA

TERCER TRIMESTRE 1994

Comunidad
de Madrid
Consejería
de Economía

41

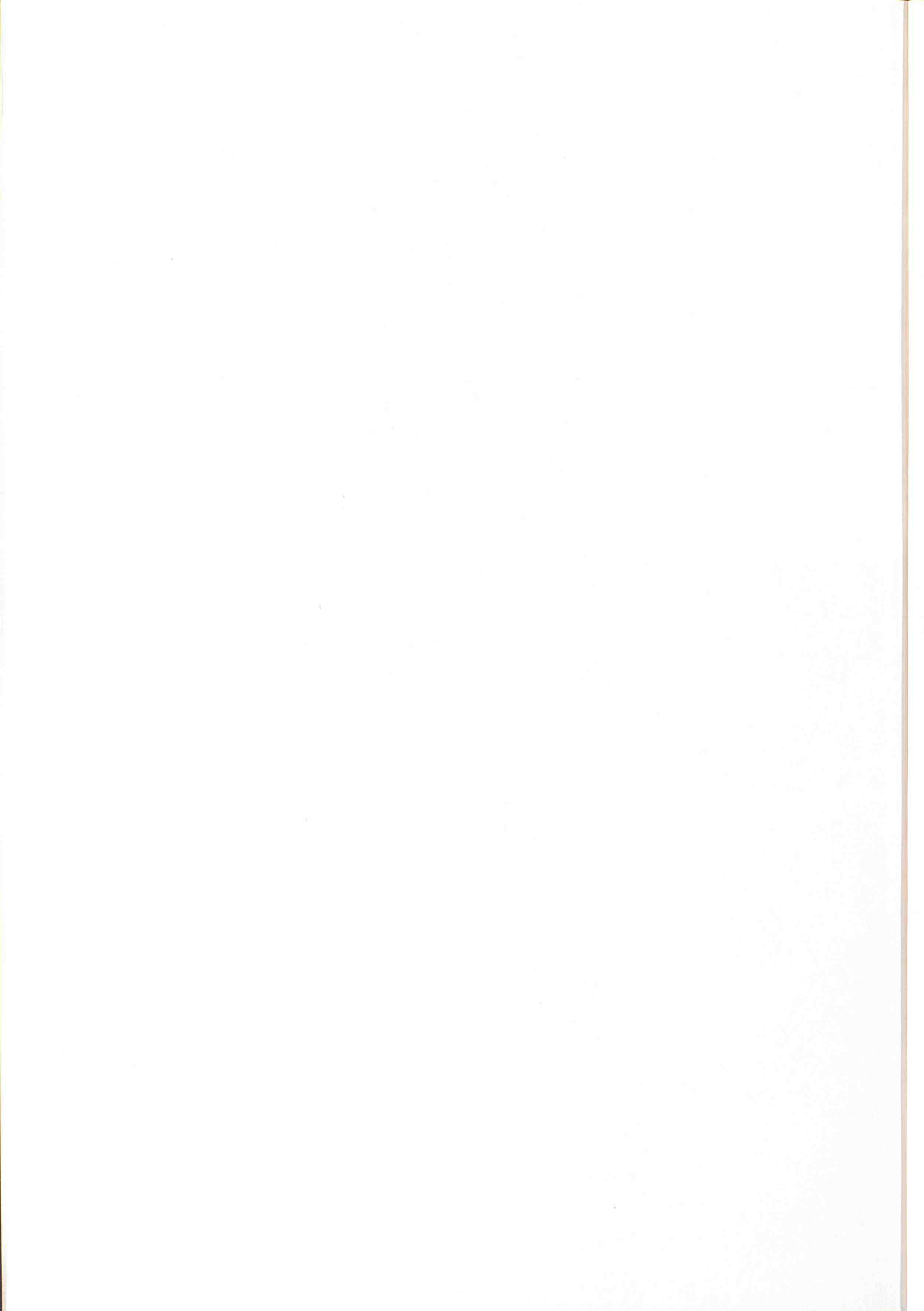

Pt. 12571/41

30 AGO 2011

BOLETIN DE COYUNTURA

III TRIMESTRE DE 1994

N°41



CONSEJERIA DE ECONOMIA
Departamento de Estadística



EDITA LA CONSEJERIA DE ECONOMIA
DISEÑO Y MAQUETACION: RICARDO BUSTOS
I.S.S.N. 0213-1544
DEPOSITO LEGAL: M-37.486-84

Imprime y Distribuye: **einsa**
EDICIONES INFORMATIZADAS, S.A.

Tl. *91/661 26 80
28100 Alcobendas (MADRID)



Equipo de Trabajo: Adolfo Alvarado, Antonio Gil,
Inmaculada González, M^a José
Maudes, Luis de Miguel,
Bernardino Sanz.

CONSEJERIA DE ECONOMIA
Departamento de Estadística

La incorporación de información a
este Boletín se ha cerrado el día:
29 de Septiembre de 1994.

Resumen de Indicadores de coyuntura	13
Relación de variables de coyuntura	13

Informe de coyuntura	
Departamento de Estadística del primer bimestre de 1994	12

Quadros resumo	
Produção, Comércio e Atividade	17
Precos e Salários	20
Invenções, Investimentos e Financiamento	24
D.A., População e Migrations	24
E.P.A., Produção e Atividade	25
E.P.A., Precos e Salários	32
E.P.A., Investimentos e Financiamento	33
E.P.A., População e Migrations	34
E.P.A., Mercado de Trabalho	36
Contabilidade e Produto Interno Bruto	36
Regulação de emprego, doze meses	36
Enquete de Coyuntura Laboral	37

Todas las series contenidas en este BOLETIN DE COYUNTURA, vienen referidas a la COMUNIDAD DE MADRID, salvo especificación en contrario.

Gráficos	
1. Índice de Actividad Industrial	41
2. Ocupación Industrial	42
3. Viviendas iniciadas	43
4. Liberación Oficial de Construcción	44
5. Otros Indicadores de Construcción	45
6. Ocupación en el Sector Servicios	45
7. Pernoctaciones en Establecimientos de Alojamiento	47
8. Otros indicadores del Sector Servicios	48
9. Consumo	48
10. Inversión	50
11. Precios y Salarios	54
12. Comercio Exterior	55
13. Mercado de Trabajo (1)	56
14. Mercado de Trabajo (2)	56
15. Mercado de Trabajo (3)	56
16. Mercado de Trabajo (4)	56

Series estadísticas	
0. Población	
0-1. Población de referencia	57
0-2. Población de censos y empadronamientos	57
0-3. Evolución demográfica registrada	57
I. Producción, Demanda y Actividad	
I-1. Sector Agrario	
I-1.1. Producciones agrícolas	58
I-1.2. Servicio de Ganadería	58

Indice

Resumen de indicadores de coyuntura

Resumen de indicadores de coyuntura	13
---	----

Informe de Coyuntura

Coyuntura económica en el segundo trimestre de 1994	17
---	----

Cuadros resumen

Producción, demanda y actividad	27
Precios y Salarios	28
Indicadores Monetarios y Financieros	29
E.P.A. Población activa	30
E.P.A. Población ocupada	31
E.P.A. Población parada	32
E.P.A. Población mayor de 16 años	33
E.P.A. Tasas	34
Colocaciones y paro registrado	35
Regulación de empleo, convenios colectivos y Fondo de Garantía Salarial	36
Encuesta de Coyuntura Laboral	37

Gráficos

1. Índice de Actividad Industrial	41
2. Ocupación Industrial	42
3. Viviendas Iniciadas	43
4. Licitación Oficial de Obras	44
5. Otros Indicadores Construcción	45
6. Ocupación en el Sector Servicios	46
7. Pernotaciones en Establecimientos Hoteleros	47
8. Otros Indicadores de Servicios	48
9. Consumo	49
10. Inversión	50
11. Precios y Salarios	51
12. Comercio Exterior	52
13. Mercado de Trabajo (1)	53
14. Mercado de Trabajo (2)	54
15. Mercado de Trabajo (3)	55
16. Mercado de Trabajo (4)	56

Series estadísticas

0. Población.	
0-1. Población de derecho	61
0-2. Población de derecho por municipios	61
0-3. Evolución demográfica registrada	65
I. Producción, Demanda y Actividad.	
I-1. Sector Agrario.	
I-1.1. Producciones agrícolas	69
I-1.2. Sacrificio de ganado	69

I-2. Índice de Actividad Industrial	70
I-3. Facturación de energía eléctrica	
I-3.1. Facturación de energía eléctrica por usos	71
I-3.2. Facturación de energía eléctrica por sectores y ramas de los Servicios....	72
I-4. Altas de industrias en el Registro Industrial	73
I-5. Vehículos	
I-5.1. Fabricación de vehículos	74
I-5.2. Matriculación de vehículos	75
I-6. Construcción.	
I-6.1. Ventas de cemento y Licitación oficial por tipos de obra	76
I-6.2. Licitación oficial por organismos	77
I-6.3. Construcción de viviendas	78
I-6.4. Proyectos visados	79
I-6.5. Rehabilitación de viviendas	80
I-6.6. Encuesta coyuntural de la industria de la construcción	81
I-7. Movimiento turístico	82
I-8. Transporte.	
I-8.1. Transporte urbano	83
I-8.2. Tráfico aéreo. Aeropuerto de Barajas	84
I-8.3. Tráfico de mercancías. R.E.N.F.E.	85
I-8.4. Transporte de mercancías por carretera por tipo de servicio	86
I-8.5. Transporte de mercancías por carretera por ámbito geográfico	86
I-9. Índice de Ventas en Grandes Superficies	87
I-10. Comercio Exterior	
I-10.1. Exportación de mercancías con origen en la Comunidad de Madrid, por grupos de productos.....	88
I-10.2. Exportación de mercancías con origen en la Comunidad de Madrid, por zonas geográficas	89
I-10.3. Exportación de mercancías con origen en la Comunidad de Madrid, por naturaleza de los bienes	90
I-10.4. Importación de mercancías con destino a la Comunidad de Madrid, por grupos de productos.....	91
I-10.5. Importación de mercancías con destino en la Comunidad de Madrid, por zonas geográficas	92
I-10.6. Importación de mercancías con destino en la Comunidad de Madrid, por naturaleza de los bienes.....	93
I-11. Inversiones Extranjeras Directas	94
II. Opiniones empresariales.	
Cámara de Comercio e Industria de Madrid.	
II-1. Encuesta de Coyuntura Industrial.	
II-1.1. Total industria	97
II-1.2. Bienes intermedios y de inversión	98
II-1.3. Bienes de consumo	99
II-1.4. Construcción	100
II-2. Encuesta de Coyuntura del Comercio Minorista.	
II-2.1. Comercio Municipio de Madrid. Volumen de negocio	102
II-2.2. Comercio Municipio de Madrid. Inversión prevista	103
III. Precios y salarios	
III-1. Índice de Precios de Consumo (1992=100)	107
III-2. Índice de Costes de la Construcción	109
III-3. Negociación Colectiva	110
III-4. Encuesta de Salarios	
III-4.1. Horas trabajadas por trabajador al mes por tipo de jornada y categoría profesional	111

III-4.2.	Ganancia por hora por tipo de jornada, tipo de pago y categoría profesional	112
III-4.3.	Ganancia por trabajador al mes por tipo de jornada, tipo de pago y categoría profesional	113
IV.	Indicadores monetarios y financieros.	
IV-1.	<i>Banca y Cajas de Ahorro.</i>	
IV-1.1.	Oficinas, Depósitos y Créditos	117
IV-1.2.	Depósitos del sector privado	118
IV-1.3.	Créditos concedidos	119
IV-2.	<i>Bolsa de Madrid</i>	
IV-2.1.	Volumen de contratación	120
IV-2.2.	Índice de cotización de acciones	121
IV-3.	<i>Quiebras y Suspensiones de Pagos</i>	123
IV-4.	<i>Efectos de Comercio Devueltos Impagados</i>	124
V.	Mercado de trabajo.	
V-1.	<i>Encuesta de Población Activa (E.P.A.).</i>	
V-1.1.	Población y su relación con la actividad	127
V-1.2.	Activos por sexo y por grupos de edad	127
V-1.3.	Activos hombres y mujeres por grupos de edad	128
V-1.4.	Activos por sectores	128
V-1.5.	Tasas de actividad por sexo y por grupos de edad	129
V-1.6.	Tasas de actividad de hombres y mujeres por grupos de edad	129
V-1.7.	Ocupados por sexo y por grupos de edad	130
V-1.8.	Ocupados hombres y mujeres por grupos de edad	130
V-1.9.	Ocupados por sectores	131
V-1.10.	Ocupados de la industria y de los servicios por ramas de actividad ..	131
V-1.11.	Ocupados por situación profesional	132
V-1.12.	Ocupados por nivel de estudios terminados	132
V-1.13.	Asalariados por sectores	133
V-1.14.	Asalariados por tipo de contrato o relación laboral	133
V-1.15.	Asalariados del sector público por tipo de administración	134
V-1.16.	Asalariados y no asalariados por sexo	134
V-1.17.	Parados por sexo y por grupos de edad	135
V-1.18.	Parados hombres y mujeres por grupos de edad	135
V-1.19.	Parados por sectores	136
V-1.20.	Parados de la industria y de los servicios por ramas de actividad	136
V-1.21.	Parados por tiempo de búsqueda de empleo	137
V-1.22.	Parados por nivel de estudios terminados	137
V-1.23.	Parados por parentesco con la persona de referencia	138
V-1.24.	Parados por situaciones diversas	138
V-1.25.	Parados que han trabajado antes por situación profesional	139
V-1.26.	Parados que han trabajado antes por tiempo que estuvieron trabajando en el último empleo	139
V-1.27.	Parados que buscan primer empleo por sexo y por grupos de edad	140
V-1.28.	Tasas de paro por sexo y por grupos de edad	140
V-1.29.	Tasas de paro de hombres y mujeres por grupos de edad	141
V-1.30.	Tasas de paro por sectores	141
V-2.	<i>Movimiento laboral registrado (M.L.R.).</i>	
V-2.1.	Demandas de empleo	142
V-2.2.	Paro registrado por sectores	143
V-2.3.	Paro registrado por sexo y edad	144
V-2.4.	Paro registrado por ramas de actividad. (Industria y Servicios)	145
V-2.5.	Paro registrado por Oficinas de Empleo	146
V-2.6.	Demandas pendientes no incluidas en el Paro registrado	147
V-2.7.	Demandas de empleo registradas en el mes	148
V-2.8.	Demandas por Oficinas de Empleo	149
V-2.9.	Ofertas y colocaciones	150
V-2.10.	Colocaciones por Oficinas de Empleo	151
V-2.11.	Contratos acogidos a programas de fomento de empleo	152

V-3. Beneficiarios de prestaciones por desempleo y tasas de cobertura	153
V-4. Regulación de empleo (R.E.G.).	
V-4.1. Expedientes autorizados y trabajadores afectados por efectos	154
V-4.2. Trabajadores afectados por sectores	155
V-5. Mediación, Arbitraje y Conciliación y Juzgados de lo Social. Despidos	156
V-6. Apertura de centros de trabajo.....	157
V-7. Encuesta de Coyuntura Laboral (E.C.L.).	
V-7.1. Efectivos laborales por tipo de contrato y sexo	158
V-7.2. Efectivos laborales por sectores y por tamaño del centro	159
V-7.3. Previsiones empresariales sobre la variación de efectivos laborales ...	160
V-8. Fondo de Garantía Salarial (F.G.S.).	
V-8.1. Ordenes de pago	161
V-8.2. Prestaciones acordadas por insolvencia	162
V-8.3. Prestaciones acordadas por regulación de empleo	163
V-8.4. Ordenes de pago por actividad	164
V-8.5. Ordenes de pago por motivo de solicitud	165
VI. Sector público	
VI-1. Seguimiento presupuestario	
VI-1.1. Ejecución de los gastos consolidados por capítulos	169
VI-1.2. Ejecución de los créditos de inversiones reales y transferencias de capital por secciones	169
VI-2. Recaudación de tributos	
VI-2.1. Recaudación de tributos	170
VI-2.2. Principales impuestos	171
VI-2.3. Impuestos cedidos y cedibles	172

Fuentes y notas

0. Población	175
I. Producción, Demanda y Actividad	177
II. Opiniones empresariales	187
III. Precios y salarios	189
IV. Indicadores monetarios y financieros	193
V. Mercado de trabajo	195
VI. Sector público	201

Anexo 1

Contabilidad regional	205
Macromagnitudes	206
V.A.B. al coste de factores por ramas de actividad.....	206
V.A.B. al coste de factores por sectores productivos.....	207
Remuneración de asalariados.....	207

Anexo 2

El Índice de Actividad Industrial. Serie original con base 1.991	209
--	-----

Anexo 3

El Índice de Ventas en Grandes Superficies de la Comunidad de Madrid con base 1993. Enlace con la base 1990	211
---	-----

Abreviaturas y Símbolos utilizados

Media Anual:	Cuando aparece esta expresión al lado de un año significa que es la media aritmética de los datos correspondientes a 12 meses, 4 trimestres o 6 bimestres.
MM3:	Media móvil de tres términos.
MM12:	Media móvil de doce términos.
(p):	Datos provisionales.
—	Datos no disponibles.
E.M.T.	Empresa Municipal de Transportes.
E.P.A.	Encuesta de Población Activa.
G.L.P.	Gases Licuados de Petróleo.
I.A.I.	Indice de Actividad Industrial.
I.N.E.	Instituto Nacional de Estadística.
I.N.E.M.	Instituto Nacional de Empleo.
I.P.C.	Indice de Precios de Consumo.
I.P.I.	Indice de Producción Industrial.
M.A.C.	Mediación, Arbitraje y Conciliación.
M.A.P.A.	Ministerio de Agricultura, Pesca y Alimentación.
M.L.R.	Movimiento Laboral Registrado.
M.O.P.T.M.A.	Ministerio de Obras Públicas, Transportes y Medio Ambiente.
M.T.S.S.	Ministerio de Trabajo y Seguridad Social.
MICYT	Ministerio de Industria, Comunicaciones y Turismo.
OFICEMEN	Agrupación de Fabricantes de Cemento de España.
R.E.G.	Regulación de Empleo.
S.E.O.P.A.N.	Asociación de Empresas Constructoras de Ambito Nacional.
V.A.B.	Valor Añadido Bruto.

INDICADOR	2011		2012		2013		2014		2015	
	Valor	Cambio	Valor	Cambio	Valor	Cambio	Valor	Cambio	Valor	Cambio
Producto Interno Bruto	100	0	100	0	100	0	100	0	100	0
Consumo interno bruto	80	0	80	0	80	0	80	0	80	0
Inversión bruta en capital	20	0	20	0	20	0	20	0	20	0
Exportaciones netas	0	0	0	0	0	0	0	0	0	0
Importaciones netas	0	0	0	0	0	0	0	0	0	0
Saldo de cuentas corrientes	0	0	0	0	0	0	0	0	0	0
Saldo de cuentas de capital	0	0	0	0	0	0	0	0	0	0
Saldo de cuentas financieras	0	0	0	0	0	0	0	0	0	0
Producto Interno Bruto por persona	100	0	100	0	100	0	100	0	100	0
Consumo interno bruto por persona	80	0	80	0	80	0	80	0	80	0
Inversión bruta en capital por persona	20	0	20	0	20	0	20	0	20	0
Exportaciones netas por persona	0	0	0	0	0	0	0	0	0	0
Importaciones netas por persona	0	0	0	0	0	0	0	0	0	0
Saldo de cuentas corrientes por persona	0	0	0	0	0	0	0	0	0	0
Saldo de cuentas de capital por persona	0	0	0	0	0	0	0	0	0	0
Saldo de cuentas financieras por persona	0	0	0	0	0	0	0	0	0	0
Índice de precios de consumo	100	0	100	0	100	0	100	0	100	0
Índice de precios al por menor	100	0	100	0	100	0	100	0	100	0
Índice de precios de consumo excluyendo alimentos	100	0	100	0	100	0	100	0	100	0
Índice de precios de consumo excluyendo energía	100	0	100	0	100	0	100	0	100	0
Índice de precios de consumo excluyendo alimentos y energía	100	0	100	0	100	0	100	0	100	0
Índice de precios al por menor excluyendo alimentos	100	0	100	0	100	0	100	0	100	0
Índice de precios al por menor excluyendo energía	100	0	100	0	100	0	100	0	100	0
Índice de precios al por menor excluyendo alimentos y energía	100	0	100	0	100	0	100	0	100	0
Índice de precios de consumo excluyendo alimentos y energía excluyendo impuestos indirectos	100	0	100	0	100	0	100	0	100	0
Índice de precios al por menor excluyendo alimentos y energía excluyendo impuestos indirectos	100	0	100	0	100	0	100	0	100	0
Índice de precios de consumo excluyendo alimentos y energía excluyendo impuestos indirectos excluyendo impuestos indirectos	100	0	100	0	100	0	100	0	100	0
Índice de precios al por menor excluyendo alimentos y energía excluyendo impuestos indirectos excluyendo impuestos indirectos	100	0	100	0	100	0	100	0	100	0

**RESUMEN DE
INDICADORES DE COYUNTURA**



1. Se refiere al período del año anterior.
2. El valor medio de las 10 últimas semanas del período de referencia.
3. El valor medio de las 10 últimas semanas del período de referencia.

INDICEDORES DE GOVERNANÇA
CORPORATIVA

RESUMEN DE INDICADORES DE COYUNTURA

INDICADORES	ULTIMO PERIODO					VARIACION SOBRE IGUAL PERIODO AÑO ANTERIOR (%)					
	Fecha	Unidad	Valor	Tasas		1993		1994		1992	1993
				1	2	Trim. III	Trim. IV	Trim. I	Trim. II	Media	Media
Indice de Actividad Industrial	Ago.	Indice	101,8	3,8	1,7	-0,0	1,6	1,2	-1,8	-0,1	-1,1
• Industria básica	»	»	96,1	0,2	1,5	2,1	2,8	-0,6	-7,6	-0,7	-1,6
• Transformación de metales	»	»	98,5	4,7	2,3	-2,6	2,5	1,6	-0,1	-0,7	-1,6
• Otras industrias manufactureras	»	»	107,6	4,6	1,3	1,4	0,2	1,6	-0,8	2,6	0,5
• Bienes de consumo	»	»	104,5	4,7	2,3	1,7	1,7	1,8	-1,0	-0,8	-0,6
• Bienes intermedios	»	»	98,9	4,7	0,4	-2,3	0,3	-0,9	-1,6	1,9	-2,9
• Bienes de inversión	»	»	96,2	-3,6	2,6	0,4	4,0	2,0	-3,2	-4,2	-1,5
Ocupados en la industria	II Tr.	Miles	293,6	-5,2	-6,5	-9,7	-5,9	-4,7	-5,2	3,8	-8,6
Viviendas iniciadas (libres)	Mar.	Unidad	1.014	70,1	54,3	114,8	34,2	109,7	-	-30,9	29,4
Viviendas terminadas (libres)	»	»	1.171	33,1	4,2	251,3	20,4	7,7	-	-43,3	103,0
Ventas de cemento	May.	Mil. Tm.	187,3	4,2	-15,5	-23,3	-19,7	-12,1	-	-11,2	-19,5
Licitación oficial de obras	II Tr.	10 ⁹ pts.	33,1	9,2	17,3	27,2	84,9	-30,0	9,2	-42,2	71,1
Proyectos visados Col. Arquitectos	Mar.	Unid.	2.262	42,6	5,9	-6,1	-11,3	53,9	-	9,0	-7,0
Ocupados en la construcción	II Tr.	Miles	128,9	-2,5	-8,1	0,1	-15,7	-13,8	-2,5	-5,2	-2,6
Pernotaciones hoteleras	Jul.	Miles	636,4	12,7	1,3	-5,2	-10,1	6,1	8,8	-11,6	-6,9
Viajeros alojados	»	»	331,4	11,5	4,0	-1,6	-6,6	6,8	12,8	2,8	-4,1
Grado de ocupación hotelera	»	%	43,1	5,6	-3,7	-11,1	-12,9	1,8	2,8	1,2	-11,4
Pasajeros aéreos	Jun.	Miles	1.574,3	6,4	-0,1	-5,1	-2,0	4,5	4,0	14,5	-4,0
Mercancías ferrocarril	Abr.	Mil. Tm.	225,1	14,5	-6,5	-29,4	11,8	8,8	-	-13,9	-15,0
Mercancías por carretera	I Tr.	Mill. Tm.	24,7	33,3	-	-	33,9	33,3	-	-	-
Ocupados en los servicios	II Tr.	Miles	1.109,7	-2,6	-3,9	-3,8	-5,1	-4,1	-2,6	1,5	-3,4
Indice de Ventas en Grandes Superficies	Ago.	Indice	73,8	-8,2	-5,7	-9,2	-5,4	-6,3	-3,3	-2,5	-9,1
• Indice alimentación	»	»	80,4	-9,2	-1,0	-5,3	-0,0	-3,0	-0,6	0,9	-1,6
• Indice resto de productos	»	»	80,4	-9,2	-1,0	-5,3	-0,0	-3,0	-0,6	0,9	-1,6
Matriculación de turismos	Jun.	Miles	21,2	22,0	-1,0	-14,1	-21,7	19,2	16,2	15,9	-20,6
Importación de bienes de consumo	Dic.-92	10 ⁹ pts.	65,6	51,6	20,4	-	-	-	-	20,4	-
Matriculación de camiones	Jun.	Unidad	2.091	12,2	-14,2	-25,2	-30,9	0,5	6,4	-1,4	-33,6
Importación de bienes de inversión	Dic.-92	10 ⁹ pts.	60,4	-5,6	-13,3	-	-	-	-	-13,3	-
Importación total	Jul.	10 ⁹ pts.	217,5	14,7	13,5	0,4	15,8	11,5	13,9	3,2	0,5
Exportación total	»	»	96,4	10,3	40,5	40,0	57,7	60,4	23,3	22,0	41,9
Tasa de cobertura	May.	%	37,8	6,0	32,8	38,0	36,6	46,5	-	18,5	39,7
IPC general	Ago.	Indice	110,4	4,7	4,7	4,4	4,5	4,9	5,0	6,0	9,5
IPC alimentación	»	»	108,4	5,9	4,2	0,4	2,4	4,5	6,0	3,7	1,2
IPC no alimentación	»	»	111,2	4,3	4,9	6,0	5,2	5,1	4,6	6,9	5,8
Incremento salarial pactado	May.	%	3,8	3,8	-	6,4	6,4	3,2	-	7,5	6,4
Depósitos bancarios sector privado	A 30 Jun.	10 ⁹ pts.	11,0	12,4	13,3	9,8	17,8	13,2	12,4	13,0	10,7
Créditos bancarios sector privado	»	»	10,7	11,2	8,6	7,9	8,2	7,2	11,2	13,3	6,4

TASAS:

1.- Sobre igual periodo del año anterior.

2.- De la media de los 12 últimos meses sobre la de los 12 anteriores. (En las series trimestrales, de los 4 últimos periodos sobre los 4 precedentes).

RESUMEN DE INDICADORES DE POLÍTICA

INDICADOR	1990		1991		1992		1993		1994	
	Valor	Índice	Valor	Índice	Valor	Índice	Valor	Índice	Valor	Índice
Producto Interno Bruto	100	100	100	100	100	100	100	100	100	100
Exportación total	100	100	100	100	100	100	100	100	100	100
Importación total	100	100	100	100	100	100	100	100	100	100
IPC general	100	100	100	100	100	100	100	100	100	100
IPC alimentación	100	100	100	100	100	100	100	100	100	100
IPC no alimentación	100	100	100	100	100	100	100	100	100	100
Tratamiento salarial pactado	100	100	100	100	100	100	100	100	100	100
Créditos bancarios sector privado	100	100	100	100	100	100	100	100	100	100
Créditos bancarios sector público	100	100	100	100	100	100	100	100	100	100
Indice de ventas en 12 meses gubernamentales	100	100	100	100	100	100	100	100	100	100
Indice alimentación	100	100	100	100	100	100	100	100	100	100
Indice resto de productos	100	100	100	100	100	100	100	100	100	100
Matriculación de vehículos	100	100	100	100	100	100	100	100	100	100
Indicador de índice de consumo	100	100	100	100	100	100	100	100	100	100
Matriculación de vehículos	100	100	100	100	100	100	100	100	100	100
Indicador de índice de inversión	100	100	100	100	100	100	100	100	100	100
Indicador total	100	100	100	100	100	100	100	100	100	100
Exportación total	100	100	100	100	100	100	100	100	100	100
Tasa de cobertura	100	100	100	100	100	100	100	100	100	100
IPC general	100	100	100	100	100	100	100	100	100	100
IPC alimentación	100	100	100	100	100	100	100	100	100	100
IPC no alimentación	100	100	100	100	100	100	100	100	100	100
Tratamiento salarial pactado	100	100	100	100	100	100	100	100	100	100
Créditos bancarios sector privado	100	100	100	100	100	100	100	100	100	100
Créditos bancarios sector público	100	100	100	100	100	100	100	100	100	100

TABLA 2

1 - Índice igual período del año anterior

2 - De la media de los 12 meses antes de dicho período (1989-1990)

Coyuntura económica en el segundo trimestre de 1994

INFORME DE COYUNTURA



Este informe analiza la coyuntura económica en el segundo trimestre de 1994, destacando los principales indicadores y tendencias. El crecimiento del PIB se mantuvo estable, impulsado por el sector privado, aunque se observó una desaceleración en el consumo interno. El sector externo mostró una mejora en la balanza comercial, gracias a un aumento de las exportaciones y una reducción de las importaciones. Sin embargo, la inflación continuó siendo una preocupación, con un aumento sostenido en los precios al consumidor. El gobierno implementó medidas para controlar la inflación y promover el crecimiento, incluyendo ajustes en la política monetaria y fiscal. En conclusión, la economía peruana mostró signos de recuperación, pero aún enfrenta desafíos significativos, especialmente en el ámbito de la inflación y el empleo. Se proyecta un crecimiento moderado para el resto del año, siempre que se mantenga la estabilidad macroeconómica.

COPIES OF THE
REPORTS OF THE
COMMISSIONERS OF THE
LAND OFFICE

Coyuntura económica en el segundo trimestre de 1994

Durante el segundo trimestre de 1994 la economía madrileña continuó alejándose lentamente de los peores momentos del ciclo económico, registrándose una clara mejoría del mercado de trabajo que interrumpió la larga etapa de deterioro iniciada a mediados de 1992.

Los indicadores de coyuntura referidos al segundo trimestre presentan resultados heterogéneos en los distintos sectores productivos, confirmándose la entrada del sector turístico en una tendencia de crecimiento firme que se inscribe en una mejoría generalizada, aunque no completa, del sector servicios. En la construcción aumentó el empleo y mejoraron las perspectivas para la segunda mitad del año. En la industria, sin embargo, se detectó en el segundo trimestre un enfriamiento de la reactivación iniciada a finales de 1993, aunque los resultados del Índice de Actividad Industrial en julio y agosto vuelven a registrar crecimientos que apuntan a la continuidad de la anterior tendencia de recuperación de la actividad.

La demanda interna mantuvo en el segundo trimestre un pulso débil, pero no tanto como en períodos anteriores. La actitud de los consumidores sigue reflejando incertidumbre, pero las decisiones de gasto empiezan a ser menos restrictivas.

La demanda externa continuó actuando en solitario como motor de la economía regional y nacional en el segundo trimestre, impulsando las exportaciones y la actividad turística.

La inflación regional mantuvo un ritmo ligeramente más acelerado que en el año anterior, evolucionando a tasas semejantes a la nacional y manifestando resistencia a descender de su nivel actual.

El aspecto más destacable de la evolución económica en el segundo trimestre es el cambio de coyuntura laboral, materializado en el crecimiento del empleo y en la interrupción de la etapa de aumento del paro. Todo el crecimiento de la ocupación correspondió a asalariados, registrándose un descenso de los no asalariados más intenso que en el trimestre anterior. El incremento de asalariados descansó sobre todo en los contratados temporalmente y se produjo tanto en el sector público como en el privado. La tasa de paro descendió dos décimas, quedando cifrada en el 20,8 por ciento, 3,5 puntos por debajo de la tasa de paro nacional.

Por lo que se refiere a la economía española, la aparición de la Contabilidad Nacional del segundo trimestre sorprendió a los agentes económicos con un crecimiento del PIB mayor de lo esperado (1,6 por ciento frente a igual período de 1993). El INE, organismo que elabora esta información, matizó sus resultados indicando que se esperan menores tasas de crecimiento en la segunda mitad del año. En cualquier caso, se trata de un dato que confirma que la economía mantiene una tendencia de recuperación a partir del mínimo cíclico alcanzado un año antes, en el segundo trimestre de 1993.

La recuperación económica española se debe enteramente a la reactivación de la demanda externa, prolongándose en el segundo trimestre la etapa recesiva de la demanda interna y de sus dos componentes, consumo e inversión. Sin embargo, se registró una fuerte desaceleración del ritmo de caída de ambas variables, que abona las expectativas de recuperación de las mismas a corto plazo. Para que se consolide la tendencia de crecimiento económico, es imprescindible que se materialice la reactivación de la demanda interna, ya que la aportación de la demanda externa al PIB se ha reducido frente al trimestre anterior y cabe esperar que continúe descendiendo a medida que se diluyen los efectos de las depreciaciones de la peseta y aumentan las importaciones como consecuencia de la reactivación interna.

La integración de la economía española en la europea es uno de los factores determinantes del perfil del ciclo económico actual, que ha puesto de relieve el aumento de influencia del sector exterior en la economía española a partir de la integración. Su efecto resultó negativo en la fase decreciente del ciclo, que se agudizó por efecto de factores externos (caída de las expectativas en los países industrializados, crisis monetarias internacionales) pero en la fase expansiva está cumpliendo un papel fundamental al actuar como motor de la actividad económica ante la caída de la demanda interna.

Así, la recuperación de la economía europea, con Alemania a la cabeza, aparece en el origen de la recuperación de la actividad económica en España y en la Comunidad de Madrid.

En cuanto a las expectativas económicas a corto plazo, la mejora del clima laboral apunta unas perspectivas más optimistas, ya que el deterioro del mercado de trabajo ha aparecido como un factor determinante de la caída del consumo familiar, por lo que el cambio de coyuntura laboral que tuvo lugar en el segundo trimestre es la condición previa para que se inicie la recuperación de las expectativas de los consumidores, y del consumo familiar. En el momento actual, la recuperación del consumo y de su contribución a la demanda interna es fundamental para afianzar sobre bases sólidas la tendencia de crecimiento iniciada por la economía española y madrileña.

ACTIVIDAD PRODUCTIVA

Según datos de la EPA, el empleo **agrícola** creció con fuerza en el segundo trimestre, en el que se crearon 2.000 puestos de trabajo en el sector que elevaron a 17.600 los ocupados agrícolas. Este volumen de empleo agrícola es muy elevado a escala regional, ya que el crecimiento del 30,7 por ciento que se registra en el primer semestre frente a igual período del año anterior se acumula al fuerte incremento experimentado en 1993 (46,7 por ciento frente al año anterior).

Las estimaciones de cosechas agrícolas realizadas en junio apuntan a resultados semejantes a los del año anterior en la producción de trigo y de vino y mos-

to, ligeramente superiores en la cosecha de cebada y moderadamente inferiores en la de patata. La producción de espárragos, sin embargo, descendió intensamente frente al año anterior.

La actividad desarrollada por la **industria** regional, estimada a través del Índice de Actividad Industrial, se debilitó en el segundo trimestre después de haber registrado un crecimiento moderado en el primero, pero en julio y agosto se aprecia una nueva reactivación que mantiene en vigor la anterior tendencia a la recuperación.

Observando la evolución del Índice en los últimos años, se aprecia que registró el primer descenso interanual en el tercer trimestre de 1992, manteniéndose la caída durante un año. En el tercer trimestre de 1993 se interrumpió la fase de descenso, dando paso a un período de crecimiento que se prolongó hasta el primer trimestre de 1994, en el se registró un incremento interanual de 1,2 por ciento. Sin embargo, esta etapa de crecimiento se interrumpió en el segundo trimestre de 1994, aunque los resultados de julio y agosto indican que no se quebró la tendencia de crecimiento, que aparece confirmada por los resultados más recientes.

El empleo industrial también evolucionó de forma negativa en el segundo trimestre, en el que desaparecieron 1.000 puestos de trabajo en el sector. Esta cifra supone que se aceleró el ritmo de caída del empleo industrial, al registrarse en el segundo trimestre un descenso interanual del 5,2 por ciento frente a un recorte del 4,7 por ciento en el trimestre anterior.

La última encuesta de opiniones empresariales disponible, de las realizadas por la Cámara de Comercio e Industria de Madrid, corresponde al bimestre marzo-abril y no recoge por lo tanto los resultados de los meses del segundo trimestre posteriores para los que existen indicios de enfriamiento de la actividad según se ha comentado anteriormente.

Las opiniones empresariales expresadas en aquel período ofrecen una visión más optimista que las encuestas anteriores, recogiendo respuestas acerca del nivel de producción claramente más favorables que en la encuesta anterior y que en la realizada en igual período del año anterior. Este repunte de la producción obedece a una reactivación de la demanda, que se refleja en las respuestas referidas al nivel de ventas con mejoras sobre la encuesta anterior y sobre la celebrada en el mismo bimestre del año anterior.

Resulta destacable que, en opinión de los empresarios, la reactivación de la demanda no obedeció únicamente a la firmeza de la demanda externa, al haber aparecido indicios de reactivación selectiva de la demanda interna, referidos a algunos productos pero no generalizados.

La cartera de pedidos también registró una moderada recuperación en opinión de los empresarios del sector, que confirma la reactivación de la demanda detectada en aquel bimestre.

Según la misma encuesta, el grado de utilización de la capacidad productiva instalada aumentó un punto en aquel período, alcanzando el 76 por ciento. Este porcentaje se encuentra todavía alejado del 80 por ciento que la Cámara considera como nivel normal, lo

que explica que no mejore la intención de ampliar la capacidad productiva según expresan los empresarios en esta encuesta.

En resumen, la industria regional entró en una etapa de enfriamiento de la actividad en el segundo trimestre de 1994, que interrumpió la anterior fase de recuperación desarrollada en el semestre precedente. El ritmo de descenso del empleo industrial se aceleró moderadamente en este período y no mejoraron las expectativas de inversión, aunque la tendencia de recuperación se confirmó en los meses de julio y agosto.

El sector de la **construcción** presentó en el segundo trimestre los primeros indicios de reactivación tras una larga etapa de atonía de la actividad. La creación de 9.400 puestos de trabajo refleja un cambio sustancial en la coyuntura de la construcción, que en el primer trimestre había sufrido una intensa destrucción de empleo dentro de un marco generalizado de resultados negativos de los indicadores.

En el segundo trimestre, la ocupación sectorial creció en un 7,9 por ciento, a pesar de lo cual resultó inferior en un 2,5 por ciento al de igual período del año anterior. En el primer trimestre, el empleo había descendido un 13,8 por ciento frente a igual período de 1993.

El repunte de la actividad que indica el crecimiento del empleo se confirma con la mejora de resultados en las ventas de cemento, que en el mes de mayo crecieron un 4,2 por ciento frente al mismo período del año anterior. Este crecimiento interrumpió la larga etapa de caída de las ventas de cemento que se inició a principios de 1992, provocando descensos, para el conjunto del año, del 12,3 por cien en 1992 y del 19,6 por cien en 1993. En el primer trimestre de 1994 se registró un nuevo descenso, cifrado en el 12,1 por ciento frente a igual período del año anterior, pero en abril se moderó el ritmo de caída y en mayo apareció la primera tasa positiva de crecimiento, como se indicaba anteriormente. En el conjunto del período enero-mayo de 1994 se registra un descenso del 6,4 por ciento frente a igual período de 1993.

Las opiniones empresariales recogidas en la encuesta elaborada por la Cámara de Comercio e Industria de Madrid, en marzo y abril, reflejan una visión negativa de la coyuntura de la construcción, aunque de carácter menos intenso que en encuestas anteriores. El período de elaboración de esta información se encuentra a caballo entre el primer y el segundo trimestre, por lo que sus resultados corresponden al final de un trimestre de escasa actividad y al inicio de la reactivación que tuvo lugar en el segundo, y no resultan contradictorios con los resultados de indicadores referidos a períodos posteriores.

Las respuestas recogidas en esta encuesta sobre el volumen de obra nueva ejecutada, en relación a lo que los empresarios consideran normal en este período, continúan resultando negativos pero con menor intensidad que en la encuesta anterior.

Las respuestas acerca del volumen de la cartera de pedidos resultaron menos desfavorables en este período, al haber aumentado moderadamente el número de empresarios que consideran que su nivel de contratación de obra nueva era el normal en este período.

Este crecimiento de la cartera de pedidos anticipa el incremento de actividad productiva que se detecta en el siguiente bimestre, que puede prolongarse si se materializa la mejora de las perspectivas de la demanda que reflejan las respuestas empresariales en el sondeo celebrado en mayo.

La licitación oficial de obras formalizada en el segundo trimestre alcanzó mayor volumen que en igual período del año anterior, sobre el que creció un 9,2 por ciento. Se trata de un resultado positivo pero insuficiente para paliar el descenso registrado en el primer trimestre (30 por ciento frente a igual período del año anterior), lo que provoca que en el conjunto del primer semestre el volumen de obra licitado haya descendido un 14,6 frente al primer semestre de 1993.

La licitación oficial de obras se considera un indicador coyuntural anticipado, porque refleja variaciones futuras de la actividad productiva de la construcción. Igual ocurre con el número de proyectos de obra visados por el Colegio de Arquitectos, del que se dispone de información correspondiente al primer trimestre.

En aquel período se registró un crecimiento importante del número de proyectos visados, un 53,9 por ciento frente a igual período del año anterior, que indica la mejora de expectativas que empezó a materializarse en el trimestre siguiente, según apuntan otros indicadores.

Como resumen de la situación que perfilan los indicadores del sector, cabe decir que en el segundo trimestre aparecieron indicios de recuperación de la actividad constructora, a la vez que se confirmó la debilidad de la misma en el primer trimestre. El fuerte volumen de obra pública que se licitó a lo largo de 1993 parece que empezó a plasmarse en el inicio material de obras durante el segundo trimestre de 1994, y la mejora de expectativas que se observa a medida que avanza el año permite mantener una visión moderadamente optimista en cuanto a la evolución de la actividad constructora a corto plazo. A un plazo más dilatado, las expectativas se debilitan por dos motivos. En primer lugar, por el descenso de la licitación oficial de obras registrado en la primera mitad del año, y en segundo lugar por reciente repunte de los tipos de interés aplicables a los préstamos hipotecarios, que tiende a frenar el crecimiento de la demanda de inmuebles.

El sector **servicios** presentó indicios de reactivación en el segundo trimestre, al registrarse el primer crecimiento del empleo terciario después de seis trimestres de continua destrucción de puestos de trabajo en el sector. Según datos de la EPA, en este período se crearon 12.600 empleos terciarios, lo que supone un incremento del 1,1 por ciento frente al trimestre anterior. En relación al segundo trimestre de 1993 el número de ocupados presenta un descenso del 2,6 por cien, tasa que representa una caída inferior a la del trimestre precedente (4,1 por cien frente a igual período del año anterior). En ese trimestre (primero de 1994) se inició la desaceleración del ritmo de descenso del empleo terciario, que había alcanzado su mayor intensidad en el cuarto trimestre de 1993 con una caída del 5,1 por ciento frente a igual período del año anterior. Esto supone que la tendencia del empleo ter-

ciario hacia su recuperación, iniciada en el primer trimestre de 1994, se mantuvo vigente en el segundo trimestre ganando en intensidad.

Este crecimiento del empleo indica que en el segundo trimestre se incrementó la actividad global del sector, aunque los indicadores de las diferentes ramas que lo componen apuntan a que la reactivación, en esta etapa inicial, es selectiva y se centra en las actividades productivas relacionadas más estrechamente con la demanda externa, especialmente el turismo. Las ramas que dependen en mayor medida de la demanda interna, como el comercio minorista, no reflejan en este período mejoras significativas frente a períodos anteriores, y mantienen unos resultados que reflejan la debilidad del consumo privado.

Los indicadores correspondientes al sector turístico confirmaron en el segundo trimestre que se consolida la tendencia de crecimiento merced, sobre todo, a la reactivación de la demanda de servicios turísticos por parte de los viajeros extranjeros.

El número de pernoctaciones realizadas en los establecimientos hoteleros madrileños aumentó un 8,8 por ciento en el segundo trimestre frente a igual período del año anterior. Ello indica que el ritmo de crecimiento de esta variable se aceleró en este último período, consolidando la tendencia de crecimiento acelerado que apunta la solidez de la recuperación.

Este resultado obedece principalmente al incremento de las pernoctaciones de extranjeros, que aumentaron un 14 por ciento frente al segundo trimestre de 1993. Las pernoctaciones de españoles crecieron un 5 por ciento interanual, lo que supone un resultado más favorable que el de períodos anteriores que refleja una moderada recuperación de la demanda interna, dentro de la debilidad que sigue caracterizando su comportamiento.

El número de viajeros alojados creció a un mayor ritmo que las pernoctaciones, concretamente un 12,8 por ciento frente a igual período del año anterior. Esta tasa indica, por una parte, que también esta variable mantiene una tendencia de crecimiento acelerado, confirmando la solidez de la recuperación del sector, y por otra, que la duración de la estancia media de los viajeros en los establecimientos hoteleros continúa reduciéndose, lo que refleja que se siguen manteniendo las restricciones de la demanda.

El grado de ocupación hotelera fue del 51 por ciento, por término medio, en el segundo trimestre, registrando un incremento del 2,8 por cien sobre el segundo trimestre del año anterior.

En resumen, los indicadores turísticos señalan que se consolida la tendencia de crecimiento del sector en el segundo trimestre, a pesar de que aún se observan indicios de debilidad en la demanda, cayendo el peso de la recuperación en el turismo extranjero.

Por lo que se refiere al comercio minorista, la encuesta realizada por la Cámara de Comercio e Industria de Madrid entre los empresarios del sector en abril y mayo siguió recogiendo, como en encuestas anteriores, una valoración claramente negativa de la actividad desarrollada en sus negocios durante aquel período.

Así, el 72,5 por ciento de los comerciantes encuestados respondió que sus ventas fueron inferiores a las que consideran normales en ese período. En cuanto a las perspectivas a corto plazo, no se aprecia tampoco que mejoren debido a que los encuestados no detectan indicios de reactivación del consumo privado.

En el sector del transporte, los resultados más recientes reflejan una moderada reactivación frente al año anterior, que resulta menos intensa a medida que avanza el año.

Así, el número de pasajeros con origen o destino en Barajas ha crecido un 3,7 por ciento en el período enero-mayo de 1994 frente a igual período del año anterior, lo que supone que se ha desacelerado su ritmo de crecimiento en los dos últimos meses, ya que en el primer trimestre el crecimiento interanual se cifraba en el 4,5 por ciento.

Las mercancías transportadas por avión evolucionaron de forma semejante a los pasajeros, registrando una tasa de crecimiento interanual del 11,5 por ciento en el primer trimestre que se ha moderado hasta el 10,4 por ciento para el período enero-mayo.

Como resumen de la situación del sector terciario en el segundo trimestre, hay que destacar el crecimiento del empleo que refleja la reactivación global del sector. El turismo ha entrado en una tendencia de crecimiento acelerado que refleja la solidez de su recuperación. El comercio minorista no presentó indicios de reactivación, y el transporte presenta mejores resultados que el año pasado pero no se apunta una tendencia firme de crecimiento. En conjunto, se aprecia que la coyuntura ha mejorado frente a períodos anteriores, pero sigue pesando la debilidad de la demanda interna como freno a la expansión firme de la actividad terciaria.

DEMANDA

Los indicadores disponibles a nivel regional señalan que durante el segundo trimestre se mantuvo la debilidad de la demanda interna, tanto en la vertiente del consumo como de la inversión, aunque los resultados de este período son menos negativos que los del trimestre anterior, manteniéndose dentro de la tendencia de desaceleración del ritmo de descenso que ha seguido en los últimos doce meses.

La demanda externa continuó cumpliendo el papel de motor de la incipiente recuperación que se registra en algunas actividades, tanto por el crecimiento de las exportaciones como por la reactivación del sector turístico.

Por lo que se refiere al consumo privado, estimado a través del Índice de Ventas en Grandes Superficies, su evolución durante el segundo trimestre continuó la larga etapa de descenso que se inició en el segundo trimestre de 1992, aunque en este último período se produjo una desaceleración significativa de su ritmo de caída.

INDICE DE VENTAS EN GRANDES SUPERFICIES
 Tasas de variación sobre igual período del año anterior
 de las series deflactadas.

	1993				1994	
	I TR	II TR	III TR	IV TR	I TR	II TR
Índice General	-10,5	-11,5	-9,1	-5,5	-6,3	-3,3
Alimentación	-5,7	-5,2	0,1	3,6	-3,0	-0,6
Resto de Productos	-12,2	-13,9	-12,5	-8,9	-6,4	-5,9

En el cuadro se observa que los dos grupos de bienes que integran el índice general han mostrado un ritmo de caída más moderado en el segundo trimestre que en el período anterior, contribuyendo a la moderación del ritmo de descenso de las ventas totales.

Resulta destacable el comportamiento del índice de alimentación, que muestra indicios de aproximarse al final de la etapa de caída que se inició en enero de 1994, al haber alcanzado tasas positivas de crecimiento en abril y junio frente a los mismos períodos del año anterior.

El ajuste del consumo alimenticio en la región madrileña se ha desarrollado en dos fases, la primera de las cuales abarcó desde el cuarto trimestre de 1992 al segundo de 1993, registrándose tasas de descenso superiores al 5 por ciento interanual durante la primera mitad de 1993. En el tercer trimestre de ese año se detuvo la caída de las ventas de alimentación y en el cuarto se alcanzó un crecimiento del 3,6 por ciento que apuntaba hacia un cambio de tendencia. Sin embargo en el primer trimestre de 1994 el índice volvió a sufrir un descenso del 3 por ciento reflejando un nuevo debilitamiento del consumo familiar que, según los datos del segundo trimestre, parece menos intenso y más breve que el anterior ajuste.

El índice de productos no alimenticios se mantuvo dentro de la tendencia de caída lentamente desacelerada que se registra desde el segundo trimestre de 1993.

La matriculación de automóviles evolucionó de forma positiva en el segundo trimestre al aumentar un 16,2 por ciento frente a igual período del año anterior, como ya lo había hecho en el primer trimestre con un crecimiento interanual del 14,2 por ciento.

La interpretación de estos resultados como indicadores del consumo de bienes duraderos precisa que se maticen dos circunstancias de índole diferente.

En primer lugar, las tasas anteriores se obtienen sobre un período en el que las matriculaciones cayeron intensamente no solo por el debilitamiento de la demanda, sino también porque los consumidores anticiparon a finales de 1992 sus compras de automóviles por motivos fiscales, lo que contribuyó a la caída registrada en los primeros meses de 1993. Así, en el primer semestre de 1994 se ha registrado un crecimiento total de 101.619 matriculaciones, lo que supone un 15,3 por cien frente a aquel período, pero en relación al mismo semestre de 1992 supone un descenso de 12.380 matriculaciones, lo que matiza el alcance de la recuperación actual.

En segundo lugar, en los resultados del segundo trimestre han influido el Plan Renove y el importante volumen que alcanzaron las ventas de flotas a empresas de alquiler de automóviles, que obviamente no guardan relación con el consumo.

En cuanto al Plan de renovación, hay que señalar que el aumento de ventas inducido no supone un cambio en el comportamiento del consumo, ya que responde a un descenso de los precios.

Estas consideraciones apuntan a que el crecimiento del consumo de bienes duraderos que se puede deducir de la matriculación de automóviles es en realidad inferior al que reflejan las tasas de crecimiento de las matriculaciones.

Se mantiene, en resumen, la debilidad del consumo privado aunque los indicadores presentan tendencias que apuntan a una recuperación a medio plazo. La actitud de los consumidores continúa lastrada por la incertidumbre laboral, el descenso de la ocupación y la pérdida de poder adquisitivo de los asalariados. Sin embargo, la mejora del clima laboral registrado en este período debe plasmarse en una recuperación de las expectativas de los consumidores, que puede empezar a materializarse en periodos siguientes.

Por lo que se refiere a la inversión, se mantiene la atonía que ha caracterizado a esta variable en los últimos años, aunque también se observa que los resultados del segundo trimestre son menos negativos que los de períodos anteriores.

Así ocurre con la matriculación de camiones, que venía reduciéndose en los últimos años hasta que en el primer trimestre de 1994 se detuvo su caída, pasando en el segundo a registrar un crecimiento del 6,4 por ciento frente a igual período del año anterior.

La inversión en la construcción continúa siendo débil, pero según la encuesta de opiniones empresariales realizada por la Cámara de Comercio en marzo y abril, no tanto como en el bimestre anterior. Las opiniones sobre obra ejecutada son negativas, pero el saldo de respuestas mejora frente a la encuesta anterior.

Las expectativas de inversión en este sector son, sin embargo, más favorables según la misma encuesta. Aparecen indicios de una próxima recuperación por el aumento de la cartera de pedidos y mejoran las perspectivas de la demanda en el sondeo realizado en mayo.

Las opiniones que expresan los comerciantes minoristas encuestados por la Cámara de Comercio en abril y mayo acerca de su intención de realizar inversiones en su negocio, reflejan una ligera mejoría frente a igual período del año anterior, aunque no alcanzan el nivel de respuestas positivas que presentaban en años precedentes.

Las opiniones de los empresarios industriales, recogidas por la Cámara de Comercio en marzo y abril, continúan siendo negativas en cuanto a intención de ampliar la capacidad productiva. Ello obedece a que la industria regional mantenía en ese período un grado de utilización de la capacidad productiva instalada del 76 por ciento, que se sitúa por debajo de lo que la Cámara considera normal a la vista de sus cuentas (80 por ciento). Al existir capacidad produc-

tiva ociosa, los aumentos de la demanda pueden cubrirse incrementando su utilización sin necesidad de afrontar nuevas inversiones.

Toda esta información indica que la inversión mantiene una situación de atonía, apreciándose indicios de desaceleración del ritmo de descenso y mejores perspectivas en la construcción.

En conjunto, la demanda interna se ha mostrado débil en el segundo trimestre de 1994, pero de forma menos acusada que en períodos anteriores, apareciendo indicios puntuales de mejora en las expectativas de inversión.

La demanda externa, por el contrario, continuó en el segundo trimestre actuando como motor de la incipiente recuperación de la actividad productiva, tanto por el crecimiento de las exportaciones como por el incremento de la producción de servicios turísticos, que básicamente obedece a un aumento de la demanda por parte de los turistas extranjeros.

La evolución del comercio exterior en el segundo trimestre indica que las exportaciones continuaron creciendo, a ritmo más moderado que en trimestres anteriores, y las importaciones también aumentaron a ritmo moderadamente superior al del trimestre precedente.

COMERCIO EXTERIOR

Tasas de variación sobre igual período del año anterior de las series deflactadas.

	1993				1994	
	I TR	II TR	III TR	IV TR	I TR	II TR
Exportaciones	17,4	48,6	40,0	57,7	60,4	23,3
Importaciones	-11,8	-2,0	0,4	15,8	11,5	13,9
Tasa de cobertura	33,0	51,9	38,0	36,6	46,5	8,2
Déficit comercial	-21,1	-18,0	-13,9	-1,4	-11,5	8,5

Las exportaciones han mantenido un ritmo de crecimiento muy fuerte entre el segundo trimestre de 1993 y el primero de 1994, pasando en el segundo a una tasa de crecimiento interanual que continúa siendo elevada sin alcanzar el ritmo de los cuatro trimestres precedentes. Esto se debe, en primer lugar, a que la tasa de crecimiento se obtiene sobre un período (segundo trimestre de 1993) en el que las exportaciones resultaron muy elevadas, registrando un crecimiento del 48,6 por ciento interanual. En segundo lugar, resulta coherente que el ritmo de crecimiento de las exportaciones se vaya moderando a medida que se reduce el efecto de las depreciaciones de la peseta con el paso del tiempo.

Por este motivo, es necesario que la demanda interna entre en una tendencia de crecimiento para compensar la desaceleración del crecimiento de la demanda externa que ya empieza a manifestarse, ya que de otro modo no se podría mantener una tendencia de crecimiento sostenido de la actividad productiva.

Las importaciones alcanzaron un crecimiento significativo por tercer trimestre consecutivo, lo que ha pro-

vocado un incremento interanual del déficit comercial al coincidir con un crecimiento más moderado de las exportaciones. El déficit comercial madrileño empezó a reducirse en el tercer trimestre de 1992 al debilitarse las importaciones coincidiendo con una etapa de crecimiento de las exportaciones, y ha continuado descendiendo hasta el segundo trimestre de 1994, en el que se registra el primer crecimiento interanual desde aquel período. La recuperación de las importaciones, al margen de su efecto sobre el déficit comercial, coincide con otros indicadores en mostrar una situación progresivamente más favorable de la actividad económica regional.

La tasa de cobertura, que representa el porcentaje de importaciones que se cubre con las exportaciones, ha continuado creciendo en el segundo trimestre, pero de forma sensiblemente más moderada que en períodos anteriores. La tasa media de cobertura en este último período se situó en el 39,4 por ciento.

PRECIOS Y SALARIOS

El crecimiento de los precios de consumo está resultando moderadamente más intenso en 1994 que durante el año anterior, manteniéndose tasas de inflación ligeramente mayores a las de aquel año a lo largo del período enero-agosto (salvo enero y junio). En agosto, la tasa de inflación regional se situaba en el 4,7 por ciento, dos décimas por encima de la registrada en agosto de 1993.

La inflación regional ha continuado mostrando resistencia a descender, a pesar de que en los primeros ocho meses se ha mantenido un nivel de consumo débil. Este comportamiento es muy semejante al de la inflación nacional, frente al que no se aprecian diferencias significativas en cuanto a su evolución reciente. En agosto, la tasa de inflación española se situaba en el 4,8 por ciento tras haber aumentado dos décimas frente al mes de julio, que marcó el nivel mínimo alcanzado por la inflación subyacente (4,3 por cien) hasta el presente. El repunte de esta variable en agosto limita las expectativas de descenso de la inflación a corto plazo.

El comportamiento de los distintos grupos que integran el IPC presenta algunos aspectos que diferencian la inflación regional de la nacional. Los precios de consumo de los alimentos están contribuyendo a acelerar el ritmo inflacionista tanto en la región como en el país, pero con menor intensidad en el ámbito regional. En agosto, la tasa de inflación del grupo de alimentación ascendía al 6,4 por cien en España y al 5,9 por cien en la Comunidad de Madrid. Sin embargo, las tasas de inflación de tres de los cuatro grupos de servicios que se integran en el Índice General son mayores en la Comunidad que en España: Medicina (6,6 frente a 4,0 por cien), Transporte (5,4 frente a 5,2 por cien) y Cultura (6,6 frente a 4,5 por cien). El grupo Otros Gastos, que integra los precios de hostelería, artículos de uso personal y otros bienes y servicios, registró una menor tasa de inflación a nivel regional (3,8 por cien) que nacional (4,1 por cien).

Estos resultados apuntan a que la inflación madrileña se ha visto menos acelerada que la del conjunto de España por el efecto de los precios alimenticios, y por el contrario, más afectada por los precios de los servicios. También la vivienda ha contribuido a acelerar la inflación regional, en tanto que en el conjunto de España su efecto ha sido moderador del ritmo inflacionista.

Todo esto viene a indicar que la inflación regional presenta un carácter estructural más acusado que la inflación española. En los resultados de agosto se aprecia que en España todos los grupos de bienes y servicios mantienen tasas de inflación inferiores a la del índice general salvo Alimentación (la de comportamiento más volátil) y Transportes y Comunicaciones, que ha sufrido los efectos de los precios administrados (combustibles y tarifas telefónicas) alcanzando una tasa de inflación del 5,2 por ciento en agosto.

A nivel regional, sin embargo, solo hay tres grupos con menor tasa de inflación que el índice general: Otros Gastos, Menaje (2,3 por ciento) y Vestido, que con un crecimiento interanual del 0,8 por cien está colaborando a la moderación del ritmo inflacionista de forma destacable.

Esto supone que las perspectivas de reducción de la inflación dependen en mayor medida de las transformaciones estructurales en el ámbito regional que en el nacional.

Por lo que se refiere a los salarios, en los primeros cinco meses de 1994 han crecido de forma mucho más moderada que en igual período del 1993. El incremento salarial pactado en los convenios colectivos celebrados en el período enero-mayo de 1994 se ha cifrado en el 3,8 por ciento, frente al 6,6 por ciento de incremento que se registró en igual período del año anterior.

En mayo, la tasa de inflación se situaba en el 5,1 por ciento, y el crecimiento medio de los precios de consumo entre enero y mayo alcanzaba el 5 por ciento frente a igual período del año anterior.

Esta información confirma lo apuntado en el Boletín anterior en cuanto a que se está produciendo una pérdida del poder adquisitivo de los asalariados desde el inicio de 1994, que contrasta con las ganancias registradas en los últimos años, es decir, durante la fase depresiva del ciclo económico.

MERCADO DE TRABAJO

El proceso de ajuste de mercado de trabajo que se ha desarrollado a lo largo de los dos últimos años en la Comunidad de Madrid entró en una nueva etapa en el segundo trimestre, en el que el empleo aumentó por primera vez desde el segundo trimestre de 1992. El número de parados dejó de aumentar en este período, interrumpiendo la etapa de crecimiento continuo que se inició dos años atrás.

Los resultados de la EPA del segundo trimestre indican que el empleo aumentó en 22.900 ocupados (1,5 por ciento) y la población activa creció en 22.720 per-

sonas (1,2 por ciento), por lo que el paro registró un descenso de 280 empleados. A pesar del crecimiento registrado por el empleo, el descenso del paro fue muy reducido al haber aumentado la población activa en una cuantía similar al incremento de puestos de trabajo.

A pesar del crecimiento registrado en este último trimestre, la población ocupada es inferior en un 2,8 por ciento a la del segundo trimestre del año anterior. Esta tasa, sin embargo, indica que el ritmo de descenso del empleo se ha desacelerado intensamente en este período, lo que aumenta las expectativas de recuperación del empleo a corto plazo.

El número de parados (405.900) presentó un crecimiento del 23,1 por ciento sobre igual período del año anterior, a pesar del ligero descenso que experimentó en este período. Esta tasa de crecimiento es sin duda elevada, pero inferior a las que se vienen registrando desde el tercer trimestre de 1992.

La población activa aumentó un 1,6 por ciento frente a igual período del año anterior, lo que supone un mayor ritmo de crecimiento que el registrado en el primer trimestre.

La población activa madrileña creció con mayor intensidad que la española en los últimos años, lo que ha provocado un crecimiento del paro sensiblemente mayor que el originado directamente por la destrucción de empleo. Así, en 1992 los activos se incrementaron en un 2,1 por ciento (0,5 por cien en España), y en 1993 registraron un nuevo crecimiento del 1,4 por ciento frente al 1,1 del total nacional. En el primer trimestre de 1994 el crecimiento de los activos fue más moderado en la región (0,6 por cien interanual) que en el conjunto de España, pero en el segundo trimestre vuelve a ser mayor la tasa de crecimiento en el ámbito regional (1,6 frente a 1,5 por ciento en España, en tasas interanuales).

El fuerte incremento de los activos en 1992 y 1993 aparece ligado al aumento de la incertidumbre que se originó por la caída de las expectativas económicas, y por la percepción de mayor inestabilidad en el empleo dentro de un marco laboral cambiante.

Dentro de las familias, la incertidumbre acerca del empleo de los ocupados mueve a otros miembros, que anteriormente se consideraban inactivos, a incorporarse al mercado de trabajo. Estos nuevos activos se suman a los parados que han perdido su puesto de trabajo acelerando el ritmo de crecimiento del paro.

En la Comunidad de Madrid, el fuerte crecimiento de la población activa ha sido una constante en los dos últimos años, lo que ha impulsado el aumento de paro con fuerte intensidad en algunos períodos.

Volviendo a los resultados del segundo trimestre, hay que destacar que el crecimiento de la población ocupada se debió totalmente al aumento de asalariados (36.200 trabajadores), que compensó sobradamente el descenso de 13.300 no asalariados. Este descenso es importante, y obedeció principalmente a la desaparición de 8.400 autónomos, que contrasta con el comportamiento de este colectivo a lo largo de los dos últimos años. El número de autónomos ha venido aumentando a lo largo del período de ajuste del mercado de trabajo, registrándose en el segundo tri-

mestre de 1994 por primera vez desde finales de 1991 una tasa interanual negativa (3,7 por ciento).

En cuanto al incremento de los asalariados, hay que señalar que se debió casi por completo al aumento de los contratados temporalmente (34.100 personas), en tanto que el crecimiento de asalariados con contrato indefinido afectó a 2.100 trabajadores. Del total de los nuevos asalariados, la mayor parte fue contratada por el sector privado (20.900), aunque también se registró un repunte en la contratación por parte del sector privado.

En el segundo trimestre, la tasa de paro regional también registró su primer descenso desde principios de 1992 quedando cifrada en el 20,8 por cien de la población activa. La tasa de paro en el conjunto de España fue del 24,3 por ciento, 3,5 puntos por encima de la tasa regional.

La tasa de actividad creció tres décimas en el segundo trimestre, alcanzando el 49 por ciento de la población de 16 y más años. Esta tasa es semejante a la nacional (49,1 por ciento).

Analizando los resultados de este período por sexos se observa que han sido los hombres los más favorecidos por la mejora del mercado de trabajo, al haber ocupado la mayoría de los nuevos puestos de trabajo (18.800 frente a unos 4.200 ocupados por mujeres). Esta distribución contrasta con la evolución seguida por ambos grupos en los dos últimos años, ya que la destrucción de empleo afectó más intensamente a los hombres que a las mujeres a lo largo del ajuste laboral. En 1993 el empleo masculino descendió un 5,7 por cien frente al año anterior, mientras el femenino caía un 1 por ciento. En el primer semestre de 1994, a pesar de los resultados del segundo trimestre, los varones ocupados descendieron un 4,3 por ciento frente a igual período del año anterior, en tanto que las mujeres ocupadas decrecieron un 2,9 por ciento.

La evolución del paro fue diametralmente opuesta para ambos sexos, ya que se produjo un descenso de 9.700 varones y un crecimiento de 9.400 mujeres. También en este aspecto los resultados del segundo trimestre contrastan con los de períodos anteriores, ya que el paro masculino creció en 1993 con mayor intensidad que el femenino (46,8 y 29,7 por cien, respectivamente, frente al año anterior), y en el primer semestre de 1994 se sigue registrando mayor tasa de crecimiento del paro de los hombres (28,5 por ciento) que de las mujeres (22,2 por ciento).

Por otro lado, la mejora del clima laboral también se reflejó en las estadísticas elaboradas por el INEM. El paro registrado había crecido intensamente durante 1993 y continuó aumentando, a ritmo más moderado, hasta abril de 1994, pero en mayo empezó a descender y ha continuado reduciéndose todos los meses hasta agosto, último período para el que se dispone de información. El descenso acumulado en estos últimos cuatro meses ha superado el crecimiento registrado en los cuatro primeros meses del año, por lo que el paro total registrado en agosto es inferior al existente a finales de 1993.

La distribución del paro registrado por sexos coincide con la EPA en señalar a los varones como los más afectados por el ajuste laboral. El comportamiento de ambos colectivos ha sido diferente desde 1992, año

en que el paro registrado masculino aumentó un 11,9 por ciento y el femenino descendió un 3,4 por ciento. En 1993 el paro registrado creció en los dos colectivos, pero lo hizo de forma mucho más intensa entre los hombres (51,5 por ciento) que entre las mujeres (10,8 por ciento). En los primeros ocho meses de 1994 el paro registrado ha descendido a un ritmo semejante para ambos grupos. Comparando el paro registrado en agosto 1994 con el existente dos años antes, se observa que el masculino pasó de 67.000 a 132.600 inscritos, lo que supone un crecimiento del 97,9 por ciento, en tanto que el femenino pasó de 122.400 desempleados en agosto de 1992 a 159.900 en igual período de 1994, registrando un crecimiento de 30,6 por ciento.

Los datos sobre colocaciones registradas por el INEM indican que en agosto se alcanzó una cifra muy destacable, que reflejó un incremento del 80,3 por ciento frente a agosto del año anterior. En el período enero-agosto, las colocaciones aumentaron un 17,2 por ciento frente a igual período del año anterior.

En conjunto, la información disponible de la EPA y del INEM coinciden en señalar que el mercado de trabajo madrileño se aleja de la etapa de ajuste, y presenta indicios de haber entrado en el segundo trimestre en una nueva fase que apunta a una próxima recuperación.

País	1981				1982			
	1981	1982	1983	1984	1982	1983	1984	1985

País	Categoría	1981				1982			
		1981	1982	1983	1984	1982	1983	1984	1985
América Latina y el Caribe	Total	100	100	100	100	100	100	100	100
	Urbanos	65.2	65.2	65.2	65.2	65.2	65.2	65.2	65.2
América del Norte	Total	100	100	100	100	100	100	100	100
	Urbanos	75.2	75.2	75.2	75.2	75.2	75.2	75.2	75.2
América del Sur	Total	100	100	100	100	100	100	100	100
	Urbanos	55.2	55.2	55.2	55.2	55.2	55.2	55.2	55.2
Europa	Total	100	100	100	100	100	100	100	100
	Urbanos	85.2	85.2	85.2	85.2	85.2	85.2	85.2	85.2
Asia	Total	100	100	100	100	100	100	100	100
	Urbanos	35.2	35.2	35.2	35.2	35.2	35.2	35.2	35.2
Oceanía	Total	100	100	100	100	100	100	100	100
	Urbanos	65.2	65.2	65.2	65.2	65.2	65.2	65.2	65.2



País	Categoría	1981				1982			
		1981	1982	1983	1984	1982	1983	1984	1985
América Latina y el Caribe	Total	100	100	100	100	100	100	100	100
	Manufacturas	15.2	15.2	15.2	15.2	15.2	15.2	15.2	15.2
	Minería	5.2	5.2	5.2	5.2	5.2	5.2	5.2	5.2
	Construcción	10.2	10.2	10.2	10.2	10.2	10.2	10.2	10.2
América del Norte	Total	100	100	100	100	100	100	100	100
	Manufacturas	25.2	25.2	25.2	25.2	25.2	25.2	25.2	25.2
	Minería	1.2	1.2	1.2	1.2	1.2	1.2	1.2	1.2
	Construcción	12.2	12.2	12.2	12.2	12.2	12.2	12.2	12.2
América del Sur	Total	100	100	100	100	100	100	100	100
	Manufacturas	10.2	10.2	10.2	10.2	10.2	10.2	10.2	10.2
	Minería	3.2	3.2	3.2	3.2	3.2	3.2	3.2	3.2
	Construcción	5.2	5.2	5.2	5.2	5.2	5.2	5.2	5.2
Europa	Total	100	100	100	100	100	100	100	100
	Manufacturas	35.2	35.2	35.2	35.2	35.2	35.2	35.2	35.2
	Minería	0.2	0.2	0.2	0.2	0.2	0.2	0.2	0.2
	Construcción	15.2	15.2	15.2	15.2	15.2	15.2	15.2	15.2
Asia	Total	100	100	100	100	100	100	100	100
	Manufacturas	10.2	10.2	10.2	10.2	10.2	10.2	10.2	10.2
	Minería	0.2	0.2	0.2	0.2	0.2	0.2	0.2	0.2
	Construcción	5.2	5.2	5.2	5.2	5.2	5.2	5.2	5.2
Oceanía	Total	100	100	100	100	100	100	100	100
	Manufacturas	15.2	15.2	15.2	15.2	15.2	15.2	15.2	15.2
	Minería	5.2	5.2	5.2	5.2	5.2	5.2	5.2	5.2
	Construcción	10.2	10.2	10.2	10.2	10.2	10.2	10.2	10.2

1. Datos para el período del año 1981.
 2. Cálculo de los datos de 1982 basados en los datos de 1981 y 1982.

Faint, illegible text at the top left of the page.

Faint, illegible text at the top right of the page.

Faint, illegible text in the middle left section.

Faint, illegible text in the middle right section.

RECEIVED
2000-03-03

Faint, illegible text in the lower middle left section.

Faint, illegible text in the lower middle right section.

Faint, illegible text in the bottom left section.

Faint, illegible text in the bottom right section.

PRODUCCION, DEMANDA Y ACTIVIDAD

VARIABLES	ULTIMO PERIODO						VARIACION SOBRE IGUAL PERIODO					
	Fecha	Unidad	Valor	Tasas		1993		1994		1992	1993	
				1	2	Trim. II	Trim. III	Trim. I	Trim. II	Media	Media	
CONSUMO DE ENERGIA ELECTRICA												
Industrial	<i>C. Madrid</i>	Jul.	Mil. Mwh	716,8	14,7	0,2	2,0	-0,1	-0,3	-5,9	2,2	-0,6
	<i>España</i>	Mar.	Indice	139,8	-0,4	-1,5	-1,4	-3,5	0,9	-	-0,3	-3,1
VENTAS DE CEMENTO												
Total	<i>C. Madrid</i>	May.	Mil. Tm.	187,3	4,2	-15,5	-23,3	-14,7	-12,1	-	-11,2	-19,5
	<i>España</i>	»	»	1.900,0	11,2	-4,5	-9,3	-8,3	-1,4	-	-10,8	-11,5
LICITACION OFICIAL DE OBRAS												
Total	<i>C. Madrid</i>	II Tr.	10 ⁹ pts.	33,1	9,2	17,3	27,2	84,9	-30,0	9,2	-42,2	71,1
	<i>España</i>	»	»	380,4	-6,4	14,9	69,2	22,7	-30,5	-6,4	-19,1	61,1
VIVIENDAS LIBRES												
Iniciadas	<i>C. Madrid</i>	Mar.	Unidad	1.014	70,1	54,3	114,8	34,2	109,7	-	-30,9	29,4
	<i>España</i>	»	»	14.431	23,9	-2,9	-11,2	-9,2	25,1	-	100,6	-11,9
Terminadas	<i>C. Madrid</i>	»	»	1.171	-33,1	74,2	251,3	20,4	7,7	-	-43,3	103,0
	<i>España</i>	»	»	17.473	28,4	6,7	7,9	8,9	17,7	-	76,5	0,2
PERNOCTACIONES HOTELERAS												
Total	<i>C. Madrid</i>	Jul.	Miles	636,4	12,7	1,3	-5,2	-10,1	6,1	8,8	-11,6	-6,9
	<i>España</i>	»	»	20.704,3	18,7	12,3	7,0	10,1	8,4	20,3	-0,7	4,8
VIAJEROS ALOJADOS												
Total	<i>C. Madrid</i>	Jul.	Miles	331,4	11,5	4,0	-1,6	-6,6	6,8	12,8	2,8	-4,1
	<i>España</i>	»	»	3.880,0	10,5	8,9	3,0	6,4	13,8	13,4	-	0,6
MATRICULACIONES												
Turismos	<i>C. Madrid</i>	Jun.	Miles	21,2	22,0	-1,0	-14,1	-21,7	14,2	16,2	15,9	-20,6
	<i>España</i>	»	»	98,0	26,8	-0,4	-14,1	-19,2	15,0	21,4	10,4	-23,1
Camiones	<i>C. Madrid</i>	»	»	2,1	12,2	-14,2	-25,2	-30,9	0,5	6,4	-1,4	-33,6
	<i>España</i>	»	»	15,6	5,7	-14,3	-23,0	-29,6	0,2	3,1	0,7	-30,7
COMERCIO EXTERIOR												
Importaciones	<i>C. Madrid</i>	Jul.	10 ⁹ pts.	217,5	14,7	13,5	0,4	15,8	11,5	13,9	3,2	0,5
	<i>España</i>	»	»	977,5	11,8	14,8	2,1	13,8	16,7	19,1	5,5	2,7
Exportaciones	<i>C. Madrid</i>	»	»	96,4	10,3	40,5	40,0	57,7	60,4	23,3	22,0	41,9
	<i>España</i>	»	»	782,6	15,6	24,1	25,0	23,4	29,2	22,0	6,1	20,8
ESPAÑA												
INDICE DE PRODUCCION INDUSTRIAL												
Indice general		Jun.	Indice	105,0	8,4	2,3	-3,9	1,3	4,7	6,7	-2,9	-4,5
• Bienes de consumo		»	»	107,3	6,0	3,0	-2,3	1,2	6,5	6,4	-2,4	-4,0
• Bienes intermedios		»	»	104,2	9,0	2,2	-4,4	1,8	4,1	6,6	-2,5	-4,2
• Bienes de inversión		»	»	101,7	12,4	0,4	-7,3	-0,4	0,8	7,4	-5,4	-7,0

TASAS:

1.- Sobre igual periodo del año anterior.

2.- De la media de los últimos 12 meses sobre la de los 12 anteriores. (En la series trimestrales, de los 4 últimos periodos sobre los 4 precedentes).

PRECIOS Y SALARIOS

PRODUCCION, DEMANDA Y ACTIVIDAD

VARIABLES	ULTIMO PERIODO					VARIACION SOBRE IGUAL PERIODO						
	Fecha	Unidad	Valor	Tasas		1993		1994		1992 Media	1993 Media	
				1	2	Trim. II	Trim. III	Trim. I	Trim. II			
INDICE DE PRECIOS DE CONSUMO												
Indice general	<i>C.Madrid</i>	Ago.	Indice	110,4	4,7	4,7	4,4	4,5	4,9	5,0	6,0	4,5
	<i>España</i>	»	»	110,7	4,8	4,8	4,6	4,8	5,0	4,9	5,9	4,6
• No alimentación	<i>C.Madrid</i>	»	»	111,2	4,3	4,9	6,0	5,2	5,1	4,6	6,9	5,8
	<i>España</i>	»	»	111,3	3,9	4,8	6,2	5,4	4,9	4,4	6,9	6,0
• Alimentación	<i>C.Madrid</i>	»	»	108,4	5,9	4,2	0,4	2,4	4,5	6,0	3,7	1,2
	<i>España</i>	»	»	109,0	6,9	4,8	0,6	3,2	5,0	6,2	3,7	1,1
• Vivienda	<i>C.Madrid</i>	»	»	113,0	5,3	5,7	5,9	6,1	5,9	5,3	4,0	5,9
	<i>España</i>	»	»	112,4	4,5	5,3	6,2	6,0	5,4	4,7	6,5	6,3
• Vestido	<i>C.Madrid</i>	»	»	103,3	0,8	1,3	3,2	1,4	1,3	0,8	4,9	3,0
	<i>España</i>	»	»	106,6	2,4	2,9	4,7	3,2	2,9	2,4	5,1	4,4
• Menaje	<i>C.Madrid</i>	»	»	106,2	2,3	3,2	4,3	3,4	3,6	3,1	6,8	4,7
	<i>España</i>	»	»	106,3	2,0	2,7	4,2	3,3	2,7	2,4	5,4	4,5
• Medicina	<i>C.Madrid</i>	»	»	112,1	6,7	5,7	6,2	4,8	4,6	6,8	13,5	6,1
	<i>España</i>	»	»	109,7	4,0	4,3	5,0	4,6	4,5	4,0	9,8	4,9
• Transportes	<i>C.Madrid</i>	»	»	115,9	5,4	6,7	8,3	7,3	7,3	6,1	8,4	7,3
	<i>España</i>	»	»	115,8	5,2	6,6	8,6	7,2	7,0	6,0	7,6	7,7
• Cultura	<i>C.Madrid</i>	»	»	111,6	6,6	6,2	5,4	5,8	6,0	6,7	9,3	6,1
	<i>España</i>	»	»	109,7	4,5	4,9	6,0	5,1	5,0	4,6	7,6	6,1
• Otros gastos	<i>C.Madrid</i>	»	»	111,3	3,8	4,6	6,5	5,6	4,7	3,9	10,0	6,7
	<i>España</i>	»	»	112,7	4,1	5,1	7,3	6,0	5,2	4,5	9,4	7,0
NEGOCIACION COLECTIVA												
Δ Salarial pactado	<i>C.Madrid</i>	May.	»	3,8	-42,4	-	-11,1	-14,0	-21,7	-	-2,8	-14,0
	<i>España</i>	»	»	4,5	-28,6	-	-10,6	-13,2	-19,0	-	-8,3	-13,2
ENCUESTA DE SALARIOS												
Ganancia por trabajador	<i>C.Madrid</i>	I Tr.	Miles pts	196,6	4,0	4,7	5,4	3,6	4,0	-	9,1	5,1
	<i>España</i>	»	»	166,2	5,4	5,7	6,3	4,6	5,4	-	8,2	6,2
Ganancia por hora	<i>C.Madrid</i>	»	Pts.	1.351	3,5	4,9	5,6	3,8	3,5	-	9,1	5,6
	<i>España</i>	»	»	1.146	5,5	4,9	5,6	3,8	3,5	-	9,1	5,6
ESPAÑA												
INDICE DE PRECIOS INDUSTRIALES												
Indice general		Jun.	Indice	110,4	4,3	3,5	2,8	3,2	3,9	4,2	1,4	2,4
• Bienes de consumo		»	»	114,7	4,5	4,4	4,0	4,3	4,8	4,7	2,9	3,4
• Bienes intermedios		»	»	107,2	4,9	3,4	2,2	2,8	3,8	4,6	7,8	1,7
• Bienes de inversión		»	»	108,5	1,6	1,4	1,4	1,3	1,4	1,6	2,3	1,4
INDICE PRECIOS PERCIBIDOS POR LOS AGRICULTORES												
LOS AGRICULTORES		Abr.	»	126,5	9,9	10,1	6,9	16,0	13,1	-	-5,7	4,3
INDICE PRECIOS PAGADOS POR LOS AGRICULTORES												
LOS AGRICULTORES		»	»	122,1	3,4	3,5	5,0	3,2	3,3	-	0,5	3,0

TASAS:

1.- Sobre igual periodo del año anterior.

2.- De la media de los últimos 12 meses sobre la de los 12 anteriores. (En las series trimestrales, de los 4 últimos periodos sobre los 4 precedentes).

INDICADORES MONETARIOS Y FINANCIEROS

VARIABLES	ULTIMO PERIODO						VARIACION SOBRE IGUAL PERIODO					
	Fecha	Unidad	Valor	Tasas		1993		1994		1992	1993	
				1	2	Trim. II	Trim. III	Trim. I	Trim. II	Media	Media	
DEPOSITOS DEL SECTOR PRIVADO												
Total	<i>C.Madrid</i>	II Tr.	10 ⁹ pts.	11,0	12,4	13,3	9,8	17,8	13,2	12,4	13,0	10,7
	<i>España</i>	"	"	48,7	8,0	8,8	8,5	10,1	8,5	8,0	8,0	9,1
• Banca privada	<i>C.Madrid</i>	"	"	7,7	8,9	10,8	7,8	16,5	10,1	8,9	13,9	9,4
• Cajas de ahorros	<i>C.Madrid</i>	"	"	3,3	21,7	20,1	15,2	21,3	21,6	21,7	18,7	14,3
CREDITOS AL SECTOR PRIVADO												
Total	<i>C.Madrid</i>	II Tr.	10 ⁹ pts.	11,7	11,2	8,6	7,9	8,2	7,2	11,2	13,3	6,4
	<i>España</i>	"	"	40,3	9,7	7,6	4,3	11,7	4,5	9,7	15,4	7,6
• Banca privada	<i>C.Madrid</i>	"	"	8,7	10,0	7,3	5,7	6,9	6,6	10,0	11,7	4,7
• Cajas de ahorros	<i>C.Madrid</i>	"	"	3,0	15,9	13,1	13,2	11,9	11,4	15,9	11,1	16,1
INVERSION EXTRANJERA DIRECTA												
Total	<i>C.Madrid</i>	Mar.	10 ⁹ pts.	26,2	-69,5	-2,0	-8,5	-6,7	-26,7	-	-14,5	5,1
CONTRATACION EN BOLSA												
Efectivo	<i>C.Madrid</i>	Jul.	10 ⁹ pts.	1.007,8	89,0	111,8	77,1	100,8	162,6	91,5	7,0	62,5
	<i>España</i>	Jun.	"	1.423,8	120,8	109,0	72,5	102,1	143,2	107,7	5,5	55,5
QUIEBRAS												
Número de empresas	<i>C.Madrid</i>	May.	Unidad	5	25,0	13,8	-7,1	-9,1	62,5	-	79,5	-8,6
	<i>España</i>	"	"	5,4	68,8	9,1	-20,2	6,8	21,4	-	44,0	-10,1
Pasivo total	<i>C.Madrid</i>	"	10 ⁶ pts.	2.573,0	-	-44,3	-66,9	-45,9	-70,1	161,6	-45,1	
SUSPENSIONES DE PAGOS												
Número de empresas	<i>C.Madrid</i>	May.	Unidad	7	-41,7	-5,5	-23,5	-23,3	47,6	-	81,8	-17,1
	<i>España</i>	"	"	48	-49,5	-13,7	-1,1	-26,1	-7,8	-	42,2	-4,9
Pasivo total	<i>C.Madrid</i>	"	10 ⁶ pts.	1.692,1	-89,4	-34,3	-63,0	-37,7	510,6	-	247,1	-41,1
ESPAÑA												
AGREGADOS MONETARIOS												
ALP		Jun.	10 ¹² pts.	63,7	7,3	7,7	7,9	8,5	7,3	7,1	2,0	7,7
M3		"	-	38,7	7,1	-	-	-	-	-	-	-
CREDITO A EMPRESAS Y FAMILIAS		Jun.	"	51,1	1,1	0,6	1,2	-0,3	0,5	1,0	7,8	1,9
COTIZACION PESETA												
\$ USA		Jul.	Peseta	129,5	-3,6	19,7	41,4	23,4	21,0	12,6	-1,5	24,3
TIPOS DE INTERES												
Mercado interbancario		Jul.	%	7,6	-38,3	-35,3	-13,9	-31,2	-42,1	-41,5	-1,5	-5,8
Adquisición temporal CBE		Jun.	"	7,5	-33,6	-29,6	-17,4	-29,6	-35,0	-36,7	-3,1	-11,4
Cesión temporal CBE		"	"	6,5	-44,0		-7,2	0,7	-50,5	-44,9	-	6,8
Emisión Letras del Tesoro		Jul.	"	8,2	-18,8	-33,9	-24,2	-37,4	-39,5	-33,2	0,1	-15,1
Preferencial banca privada		"	"	9,8	-22,9	-20,8	-8,4	-19,5	-24,1	-25,1	-3,5	-6,2

TASAS:

1.- Sobre igual periodo del año anterior.

2.- De la media de los últimos 12 meses sobre la de los 12 anteriores. (En las series trimestrales, de los cuatro últimos periodos sobre los 4 precedentes).

II Trimestre 1994

Miles de personas

VARIABLES	ULTIMO PERIODO					EVOLUCION RECIENTE				ESTRUCTURA	
	Valor	Variación sobre periodo anterior		Var. sobre igual periodo año anterior		Variación sobre igual periodo año anterior (%)				% sobre TOTAL	% sobre ESPAÑA
		Miles	%	Miles	%	II Tr. 93	III Tr. 93	IV Tr. 93	I Tr. 94		
Población activa	1.955,8	22,7	1,2	31,0	1,6	2,1	-0,9	0,6	1,6	-	12,6
Hombres	1.217,9	9,1	0,8	8,4	0,7	0,3	-2,1	-0,2	0,7	62,3	12,6
Mujeres	737,8	13,6	1,9	22,5	3,1	5,2	1,1	2,1	3,1	37,7	12,7
16 a 19 años	69,9	-5,5	-7,3	1,2	1,7	-1,8	8,0	15,1	1,7	3,6	9,6
20 a 24 años	242,8	11,9	5,2	-5,1	-2,1	-8,4	-10,4	-9,4	-2,1	12,4	12,0
25 a 54 años	1.410,6	7,7	0,5	40,3	2,9	5,7	1,1	3,5	2,9	72,1	12,9
55 y más años	232,5	8,5	3,8	-5,4	-2,3	-5,0	-4,9	-8,8	-2,3	11,9	13,0
Analfabetos	4,6	0,3	7,0	-6,0	-56,6	-15,7	-38,5	-49,4	-56,6	0,2	-
Sin estudios	35,5	-5,8	-14,0	-21,5	-37,7	-22,7	-34,1	-37,0	-37,7	1,8	3,1
Estudios Primarios	532,1	-0,8	-0,2	-13,5	-2,5	-3,5	-6,4	-4,7	-2,5	27,2	10,8
Estudios Medios sin F.P.	770,1	3,4	0,4	10,2	1,3	4,8	2,4	2,8	1,3	29,3	10,5
Formación Profesional	198,0	8,0	4,2	10,8	5,8	15,1	5,2	9,6	5,8	10,1	10,8
Estudios Presuperiores	146,3	1,4	1,0	1,9	1,3	15,2	12,6	-0,9	1,3	7,5	14,9
Estudios Superiores	265,3	12,3	4,9	45,2	20,5	-1,3	-0,1	13,5	20,5	13,6	25,8
Agricultura	19,8	3,1	18,6	6,1	44,5	37,8	39,0	42,7	44,5	1,0	1,4
Industria	344,3	-2,9	-0,8	-19,7	-5,4	-4,5	-4,0	-3,0	-5,4	17,6	11,6
Construcción	170,8	4,0	2,4	-0,9	-0,5	11,3	-9,1	-5,3	-0,5	8,7	11,4
Servicios	1.277,9	13,4	1,1	8,1	0,6	0,7	-0,8	-0,3	0,6	65,3	15,5
No clasificables	143,0	5,1	3,7	37,4	35,4	29,0	17,9	28,6	35,4	7,3	10,2

Fuente: INE

ENCUESTA DE POBLACION ACTIVA DE LA COMUNIDAD DE MADRID 2.- POBLACION OCUPADA

II Trimestre 1994

Miles de personas

VARIABLES	ULTIMO PERIODO						EVOLUCION RECIENTE				ESTRUCTURA	
	Valor	Variación sobre periodo anterior		Var. sobre igual periodo año anterior		Variación sobre igual periodo año anterior (%)				% sobre TOTAL	% sobre ESPAÑA	
		Miles	%	Miles	%	II Tr. 93	III Tr. 93	IV Tr. 93	I Tr. 94			
Población ocupada	1.549,8	23,0	1,5	-45,1	-2,8	-4,3	-5,9	-4,8	-2,8	-	13,2	
Hombres	1.008,0	18,8	1,9	-26,6	-2,6	-5,9	-6,2	-6,0	-2,6	65,0	13,0	
Mujeres	541,8	4,2	0,8	-18,5	-3,3	-1,2	-5,5	-2,5	-3,3	35,0	13,6	
16 a 19 años	36,1	0,2	0,6	-6,5	-15,3	-8,3	0,9	-16,7	-15,3	2,3	10,3	
20 a 24 años	152,9	7,6	5,2	-14,0	-8,4	-20,2	-20,3	-17,1	-8,4	9,9	13,1	
25 a 54 años	1.159,4	9,7	0,8	-8,4	-0,7	-0,4	-3,5	-1,1	-0,7	74,8	13,4	
55 y más años	201,5	5,6	2,9	-16,2	-7,4	-9,8	-8,2	-12,1	-7,4	13,0	12,8	
Analfabetos	4,0	0,9	29,0	-5,1	-56,0	-31,4	-49,0	-58,7	-56,0	0,3	-	
Sin estudios	27,8	-2,4	-7,9	-	-	-30,1	-43,6	-44,8	-	1,8	-	
Estudios Primarios	420,4	-13,6	-3,1	-45,0	-9,7	-10,1	-10,5	-9,6	-9,7	27,1	10,9	
Estudios Medios sin F.P.	586,0	13,8	2,4	16,0	-2,7	-3,4	-3,8	-4,7	-2,7	27,4	15,0	
Formación Profesional	161,6	10,5	6,9	4,2	2,7	14,7	4,7	6,0	2,7	10,4	12,3	
Estudios Presuperiores	127,2	2,5	2,0	-1,1	-0,9	9,7	7,8	-2,0	-0,9	8,2	-	
Estudios Superiores	222,8	11,4	5,4	35,2	18,8	-4,3	-2,3	10,8	18,8	14,4	-	
Agricultura	17,6	2,0	12,8	3,9	28,5	68,1	40,0	33,3	28,5	1,1	1,5	
Industria	293,6	-1,0	-0,3	-16,2	-5,2	-9,7	-5,9	-4,7	-5,2	18,9	11,9	
Construcción	128,9	9,4	7,9	-3,3	-2,5	0,1	-15,7	-13,8	-2,5	8,3	12,1	
Servicios	1.109,7	12,6	1,1	-29,6	-2,6	-3,8	-5,1	-4,1	-2,6	71,6	15,8	
Ocupados asalariados	1.341,5	36,2	2,8	-26,2	-1,9	-4,8	-5,7	-5,0	-1,9	86,6	15,6	
Sector Público	375,7	15,3	4,2	-18,3	-4,6	-10,1	-8,5	-7,1	-4,6	24,2	18,3	
Sector Privado	965,8	20,9	2,2	-7,9	-0,8	-2,5	-4,6	-4,2	-0,8	62,2	14,7	
Contrato indefinido	1.057,6	2,1	0,2	-11,5	-1,1	-3,0	-3,2	-2,3	-1,1	68,4	18,6	
Contrato temporal	281,8	34,1	13,8	-14,7	-5,0	-11,2	-14,8	-15,1	-5,0	18,2	9,7	
Ocupados no asalariados	208,3	-13,1	-5,9	-19,0	-8,4	-1,6	-7,3	-3,4	-8,4	13,4	6,7	
Empresarios	45,1	2,3	5,4	-6,1	-11,9	-12,2	-31,9	-23,2	-11,9	2,9	8,1	
Autónomos	128,6	-8,4	-6,1	-4,9	-3,7	1,5	1,3	1,2	-3,7	8,3	6,7	
Ayudas familiares	19,7	5,6	22,1	6,5	23,6	2,4	3,5	4,9	23,6	0,1	-	
Cooperativistas	13,3	-1,0	-7,0	-3,0	-18,4	30,0	62,6	40,2	-18,4	0,1	-	
Otros no asalariados	1,5	-0,5	-25,0	1,0	-200,0	-91,9	-90,2	33,3	200,0	0,0	-	

Fuente: INE

II Trimestre 1994

Miles de personas

VARIABLES	ULTIMO PERIODO					EVOLUCION RECIENTE				ESTRUCTURA	
	Valor	Variación sobre periodo anterior		Var. sobre igual periodo año anterior		Variación sobre igual periodo año anterior (%)				% sobre TOTAL	% sobre ESPAÑA
		Miles	%	Miles	%	II Tr. 93	III Tr. 93	IV Tr. 93	I Tr. 94		
Población parada	405,9	-0,3	-0,1	76,1	23,1	39,9	45,2	26,4	27,9		10,8
Hombres	209,9	-9,7	-4,4	35,0	20,0	56,2	59,1	27,1	37,8	51,7	10,8
Mujeres	196,0	9,4	5,0	41,1	26,5	25,2	32,8	25,8	17,9	48,3	10,7
16 a 19 años	33,8	-5,6	-14,2	7,6	29,0	0,8	9,5	19,7	75,1	8,3	8,8
20 a 24 años	89,9	4,3	5,0	8,9	11,0	26,2	27,7	14,1	7,4	22,1	10,4
25 a 54 años	251,1	-2,1	-0,8	48,6	24,0	56,1	57,2	32,3	31,5	61,9	10,9
55 y más años	31,1	3,1	11,1	10,9	54,0	27,0	70,4	29,3	22,8	7,7	14,6
Analfabetos	0,6	-0,5	-45,5	-0,9	-60,0	-	-	-	10,0	0,1	1,3
Sin estudios	7,7	-3,4	-30,6	-4,3	-35,8	140,0	48,4	47,9	1,8	1,9	2,8
Estudios Primarios	111,7	12,8	12,9	31,5	39,3	41,7	55,1	22,3	25,2	27,5	10,3
Estudios Medios sin F.P.	187,8	-6,7	-3,4	29,9	18,9	38,0	49,5	32,4	34,2	46,3	12,3
Formación Profesional	36,4	-2,5	-6,4	6,7	22,6	28,0	15,9	5,6	26,3	9,0	7,1
Estudios Presuperiores	19,1	-1,1	-5,4	3,0	18,6	35,3	78,4	51,0	6,3	4,7	12,9
Estudios Superiores	42,5	0,9	2,2	10,1	31,2	32,2	18,4	12,3	29,2	10,5	25,8
Agricultura	2,2	1,1	100,0	2,2	-	-100,0	-100,0	20,0	-	0,5	1,0
Industria	50,7	-1,9	-3,6	-3,5	-6,5	74,3	40,2	8,7	7,6	12,5	10,3
Construcción	41,9	-5,3	-11,2	2,5	6,3	79,1	72,8	19,3	25,9	10,3	9,6
Servicios	168,1	0,7	0,4	37,5	28,7	44,3	57,9	44,8	34,9	41,4	14,0
No clasificables	-	-	-	-	-	-	-	-	-	-	-
Buscan empleo											
< 3 meses	31,1	-19,4	-38,4	-10,4	-25,1	24,6	45,2	13,3	2,6	7,7	-7,0
3 a 12 meses	110,6	-24,9	-18,4	-19,5	-15,0	43,3	48,0	21,0	23,1	27,2	-9,0
1 a 2 años	96,6	-6,5	-6,3	23,7	32,5	42,7	36,9	31,9	46,9	23,8	-11,4
> 2 años	121,9	8,4	7,4	38,3	45,8	43,9	55,8	39,6	32,4	30,0	-10,0
Buscan primer empleo	84,8	1,0	1,2	22,7	36,6	3,2	19,2	6,9	25,8	20,9	10,9
Han trabajado anteriormente	321,1	-1,3	-0,4	53,4	19,9	52,5	52,7	32,6	28,4	79,1	10,8
Asalariados sector público	24,2	-3,0	-11,0	-1,4	-5,5	55,2	51,9	3,3	10,1	6,0	-9,1
Asalariados sector privado	224,4	-3,7	-1,6	30,5	15,7	51,2	51,1	31,8	30,3	55,3	-11,2
No asalariados	72,5	5,4	8,0	24,3	50,4	56,0	59,7	57,3	44,9	17,9	-10,0

Fuente: INE

II Trimestre 1994

Miles de personas

VARIABLES	ULTIMO PERIODO						EVOLUCION RECIENTE				ESTRUCTURA	
	Valor	Variación sobre periodo anterior		Var. sobre igual periodo año anterior		Variación sobre igual periodo año anterior (%)				% sobre TOTAL	% sobre ESPAÑA	
		Miles	%	Miles	%	II Tr. 93	III Tr. 93	IV Tr. 93	I Tr. 94			
Población de 16 y mas años	3.992,3	25,7	0,6	73,3	1,9	1,2	1,1	1,1	1,5	-	12,7	
Hombres	1.864,2	8,4	0,5	31,6	1,7	0,2	1,0	0,4	2,0	46,7	12,2	
Mujeres	2.128,1	17,4	0,8	41,2	2,0	2,1	1,3	1,8	1,1	53,3	-13,1	
16 a 19 años	341,9	-0,5	-0,1	4,5	1,3	-0,7	4,1	4,4	5,0	8,6	12,7	
20 a 24 años	421,4	27,7	7,0	-4,7	-1,1	3,0	-4,7	-3,2	-6,2	10,6	13,0	
25 a 54 años	1.902,0	-5,9	-0,3	24,2	1,3	2,3	2,6	-0,2	1,6	47,6	12,8	
55 y más años	1.327,1	4,2	0,3	49,5	3,9	-0,6	0,2	3,6	2,9	33,2	12,4	
Población inactiva	2.014,7	3,4	0,2	39,6	2,0	0,9	0,5	3,4	2,4	50,5	12,7	
Hombres	624,4	-0,4	-0,1	20,4	3,4	3,4	3,4	6,4	6,6	15,6	11,6	
Mujeres	1.390,3	3,8	0,3	19,1	1,4	-0,2	-0,7	2,1	0,6	34,8	13,3	

Fuente: INE

II Trimestre 1994

	ULTIMO PERIODO			EVOLUCION RECIENTE				ESPAÑA
	Tasa	Diferencia s/periodo anterior	Dif. sobre igual per. año anterior	Tasas de los periodos anteriores				Ultimo periodo
				II Tr 93	III Tr 93	IV Tr 93	I Tr 94	
TASA DE ACTIVIDAD TOTAL	49,0	0,3	-0,1	49,1	49,5	48,8	48,7	49,1
Hombres	65,3	0,2	-0,7	66,0	66,3	65,6	65,1	63,5
Mujeres	34,7	0,4	0,4	34,3	34,8	34,2	34,3	35,7
16 a 19 años	20,4	-1,6	0,0	20,4	21,3	22,4	22,0	27,2
20 a 24 años	57,6	-0,1	-0,6	58,2	57,8	57,7	58,6	62,7
24 a 54 años	74,2	0,7	1,2	73,0	73,4	73,3	73,5	73,4
55 y más años	17,5	0,6	-1,1	18,6	18,9	18,4	16,9	16,7
TASA DE OCUPACION TOTAL	79,2	0,3	-3,6	82,9	81,6	80,3	79,0	75,7
Hombres	82,8	0,9	-2,8	85,5	84,9	84,1	81,8	80,0
Mujeres	73,4	-0,8	-4,9	78,3	76,1	73,9	74,2	68,6
TASA DE SALARIZACION TOTAL	86,6	1,1	0,8	85,8	85,3	85,3	85,5	73,4
Hombres	-	-	-	-	-	-	-	-
Mujeres	-	-	-	-	-	-	-	-
TASA DE PARO TOTAL	20,8	-0,2	3,7	17,1	18,4	19,7	21,0	24,3
Hombres	17,2	-1,0	2,7	14,5	15,1	15,9	18,2	20,0
Mujeres	26,6	0,8	4,9	21,7	23,9	26,2	25,8	31,4
16 a 19 años	48,4	-4,0	10,4	38,0	39,7	41,8	52,4	52,3
20 a 24 años	37,0	-0,1	4,3	32,7	34,2	36,8	37,1	42,6
25 a 54 años	17,8	-0,3	3,0	14,8	15,8	17,1	18,1	21,1
55 y más años	13,3	0,8	4,8	8,5	10,8	11,8	12,5	11,9
Analfabetos	13,0	-12,5	-1,1	14,2	17,4	17,2	25,6	-
Sin estudios	21,7	-5,2	0,6	21,1	18,2	22,8	26,9	24,5
Estudios Primarios	21,0	2,4	6,3	14,7	16,2	16,3	18,6	21,9
Estudios Medios sin F.P.	32,8	7,5	12,0	20,8	22,1	23,7	25,4	28,2
Formación Profesional	18,4	-2,1	2,5	15,9	17,1	20,1	20,5	28,0
Estudios Presuperiores	13,1	-0,9	1,9	11,1	12,4	15,0	13,9	15,0
Estudios Superiores	16,0	-0,4	1,3	14,7	15,8	16,8	16,4	16,0

Fuente: INE

COLOCACIONES Y PARO REGISTRADO

Miles de personas

VARIABLES	ULTIMO PERIODO								ESTRUCTURA	
	Fecha	Valor	Variación sobre periodo anterior		Variación sobre igual periodo año anterior		% sobre TOTAL	% sobre ESPAÑA		
			Valor absoluto	%	Valor absoluto	%				
COLOCACIONES	Ago.	49,3	-4,0	-7,5	22,0	80,3	-	11,0		
Genéricas	Jun.	2,0	0,5	36,7	0,5	30,5	4,3	-		
Nominadas	»	44,1	-0,6	-1,3	0,5	1,0	95,7	-		
DEMANDAS DE EMPLEO	Jun.	83,2	8,0	10,6	-0,8	-1,0	-	11,6		
OFERTAS DE EMPLEO	»	46,4	-1,6	-3,3	0,7	1,6	-	9,7		
PARO REGISTRADO	Ago.	292,5	-4,0	-1,3	34,2	13,2	-	11,6		
Hombres	»	132,6	-1,1	-0,8	20,8	20,8	45,3	10,8		
Mujeres	»	159,9	-2,8	-1,7	11,4	7,7	54,7	12,2		
Agricultura	Ago.	1,0	0,0	0,0	0,3	42,9	0,3	1,5		
Industria	»	58,9	-0,5	-0,8	4,7	8,7	20,1	10,0		
Construcción	»	25,6	-0,3	-1,2	2,6	11,3	8,8	7,6		
Servicios	»	170,3	-2,0	-1,2	23,3	15,9	58,2	15,2		
De 16 a 19 años	Jun.	28,2	0,2	0,7	2,0	7,6	9,3	10,3		
De 20 a 24 años	»	52,5	-1,5	-2,8	4,1	8,5	17,3	10,5		
De 25 a 54 años	»	197,6	0,6	0,3	29,8	17,8	65,0	11,7		
De 55 y más años	»	25,5	0,4	1,6	6,7	35,6	8,4	14,1		
BENEFICIARIOS PREST. DESEMPLEO	May.	188,9	-4,0	-2,1	-6,6	-3,4	-	-		
TASA DE COBERTURA NETA	»	71,3	-0,4	-0,5	-17,5	-19,3	-	-		

REGULACION DE EMPLEO, CONVENIOS COLECTIVOS Y FONDO DE GARANTIA SALARIAL

VARIABLES	ULTIMO PERIODO						ESTRUCTURA	
	Fecha	Valor	Variación sobre periodo anterior		Variación sobre igual periodo año anterior		% sobre TOTAL	% sobre ESPAÑA
			Valor absoluto	%	Valor absoluto	%		
TRABAJADORES EN REGUL. DE EMPLEO	Jun.	1.320	-3.300	-71,4	-4.842	-78,6	-	-
Extinción de contrato	»	580	-1.007	-63,5	-836	-59,0	43,9	-
Suspensión de empleo	»	659	-2.360	-78,2	-3.353	-83,6	49,9	-
Reducción de jornada	»	81	67	478,6	-65,3	-89,0	6,1	-
Industria	May.	4.036	2.843	2.383	2.286	1.306	87,4	-
Construcción	»	63	45	250,0	-2	-3,1	1,4	-
Servicios	»	518	-114	-18,0	-196	-27,5	11,2	-
CONVENIOS COLECTIVOS	May.	87	11	14,5	-66	-43,1	-	-
De empresa	»	77	12	18,5	-51	-39,8	88,5	-
De otro ámbito	»	10	-1	-9,5	-15	-60,0	14,9	-
Trabajadores afectados (miles)	»	52,8	-3,5	7,1	-416,3	-88,7	-	-
PRESTACIONES FONDO GTIA. SALARIAL								
Total empresas	Jun.	211	-42	-16,6	88	71,5	-	6,6
Total trabajadores	»	1.682	639	61,3	1.275	313,3	-	63,4
Total importe (miles)	»	682,4	129,2	23,4	479,9	236,9	-	8,4
Por insolvencia (empresas)	Jun.	184	-8	-4,2	75	68,8	87,2	7,3
Por insolvencia (trabajadores)	»	1.572	838	114,2	1.227	355,7	93,5	80,2
Por insolvencia (importe en miles)	»	637,3	169,5	36,2	454,1	247,8	93,4	8,7
Por regulación de empleo (empresas)	»	27	-34	-55,7	13	92,9	12,8	3,9
Por regulación de empleo (trabajadores)	»	110	-199	-64,4	48	77,4	6,5	15,9
Por regulación empleo (importe en miles)	»	45,1	-40,3	-47,2	25,8	133,3	6,6	5,6

Fuente: MTSS

ENCUESTA DE COYUNTURA LABORAL

Miles

VARIABLES	ULTIMO PERIODO						ESTRUCTURA	
	Fecha	Valor	Variación sobre periodo anterior		Variación sobre igual periodo año anterior		% sobre TOTAL	% sobre ESPAÑA
			Valor absoluto	%	Valor absoluto	%		
Ejecutivos laborales	I Tr.	1.112,3	-14,4	-1,3	-60,9	-5,2	-	19,3
Hombres	»	750,4	-10,5	-1,4	-43,6	-5,5	67,5	18,5
Mujeres	»	362,0	-3,8	-1,0	-17,2	-4,5	32,5	21,1
Contrato indefinido	»	810,1	-3,9	-0,5	-38,7	-4,6	72,8	20,2
Contrato temporal	»	302,2	-10,5	-3,4	-22,2	-6,8	27,2	17,3
Industria	»	281,6	-8,8	-3,0	-26,8	-8,7	25,3	14,8
Construcción	»	103,2	3,7	3,7	-15,7	-13,2	9,3	17,3
Servicios	»	727,5	-9,3	-1,3	-18,4	-2,5	65,4	22,3
En centros de 6 a 50 trabajadores	»	432,0	-13,0	-2,9	-36,0	-7,7	38,8	15,6
En centros de 51 a 250 trabajadores	»	248,7	0,0	0,0	-15,7	-5,9	22,4	17,9
En centros de más de 250 trabajadores	»	431,7	-1,3	-0,3	-9,1	-2,1	38,8	26,8

Fuente: MTSS

Tabla 1

Sector Económico	Subsector	Estructura del empleo		Estructura del ingreso		Cambio porcentual del empleo	Cambio porcentual del ingreso
		Formal	Informal	Formal	Informal		
Todos		58.2	41.8	58.2	41.8	1.2	1.2
Industria y construcción		78.5	21.5	78.5	21.5	2.1	2.1
Comercio y servicios		65.3	34.7	65.3	34.7	0.8	0.8
Agricultura, ganadería y pesca		12.1	87.9	12.1	87.9	-0.5	-0.5
Minería		95.2	4.8	95.2	4.8	0.3	0.3
Transporte y comunicaciones		88.7	11.3	88.7	11.3	0.1	0.1
Administración pública		99.8	0.2	99.8	0.2	0.0	0.0
Industria extractiva		98.5	1.5	98.5	1.5	0.2	0.2
Industria manufacturera		72.4	27.6	72.4	27.6	1.8	1.8
Comercio al por mayor		68.9	31.1	68.9	31.1	0.5	0.5
Comercio al por menor		61.7	38.3	61.7	38.3	0.3	0.3
Restauración y hoteles		55.2	44.8	55.2	44.8	0.2	0.2
Transporte y comunicaciones		88.7	11.3	88.7	11.3	0.1	0.1
Administración pública		99.8	0.2	99.8	0.2	0.0	0.0
Industria extractiva		98.5	1.5	98.5	1.5	0.2	0.2
Industria manufacturera		72.4	27.6	72.4	27.6	1.8	1.8
Comercio al por mayor		68.9	31.1	68.9	31.1	0.5	0.5
Comercio al por menor		61.7	38.3	61.7	38.3	0.3	0.3
Restauración y hoteles		55.2	44.8	55.2	44.8	0.2	0.2

Porcentaje

Sector Económico	Subsector	Estructura del empleo		Estructura del ingreso		Cambio porcentual del empleo	Cambio porcentual del ingreso
		Formal	Informal	Formal	Informal		
Todos		58.2	41.8	58.2	41.8	1.2	1.2
Industria y construcción		78.5	21.5	78.5	21.5	2.1	2.1
Comercio y servicios		65.3	34.7	65.3	34.7	0.8	0.8
Agricultura, ganadería y pesca		12.1	87.9	12.1	87.9	-0.5	-0.5
Minería		95.2	4.8	95.2	4.8	0.3	0.3
Transporte y comunicaciones		88.7	11.3	88.7	11.3	0.1	0.1
Administración pública		99.8	0.2	99.8	0.2	0.0	0.0
Industria extractiva		98.5	1.5	98.5	1.5	0.2	0.2
Industria manufacturera		72.4	27.6	72.4	27.6	1.8	1.8
Comercio al por mayor		68.9	31.1	68.9	31.1	0.5	0.5
Comercio al por menor		61.7	38.3	61.7	38.3	0.3	0.3
Restauración y hoteles		55.2	44.8	55.2	44.8	0.2	0.2
Transporte y comunicaciones		88.7	11.3	88.7	11.3	0.1	0.1
Administración pública		99.8	0.2	99.8	0.2	0.0	0.0
Industria extractiva		98.5	1.5	98.5	1.5	0.2	0.2
Industria manufacturera		72.4	27.6	72.4	27.6	1.8	1.8
Comercio al por mayor		68.9	31.1	68.9	31.1	0.5	0.5
Comercio al por menor		61.7	38.3	61.7	38.3	0.3	0.3
Restauración y hoteles		55.2	44.8	55.2	44.8	0.2	0.2

ESTADÍSTICA DE LA ECONOMÍA

ESTADÍSTICA DE LA ECONOMÍA
ESTADÍSTICA DE LA ECONOMÍA

ESTADÍSTICA

ESTADÍSTICA



GRAFICOS



ESTADÍSTICA DE LA ECONOMÍA

ESTADÍSTICA DE LA ECONOMÍA



GRATIOS

INDICE DE ACTIVIDAD INDUSTRIAL

— SERIE ORIGINAL
— MM12 SITUADA EN EL ULTIMO PERIODO

INDICE GENERAL

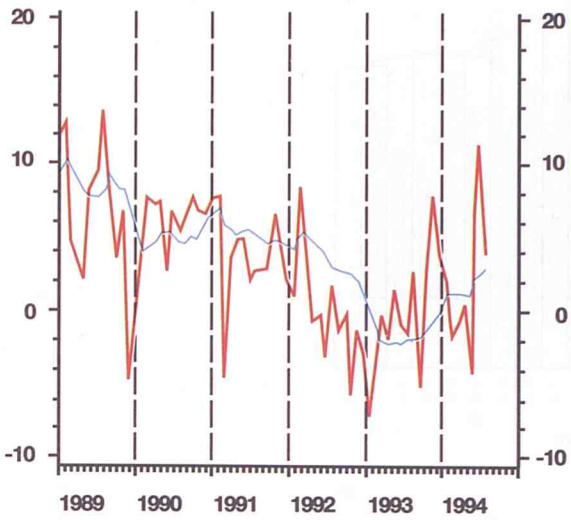

INDUSTRIA BASICA

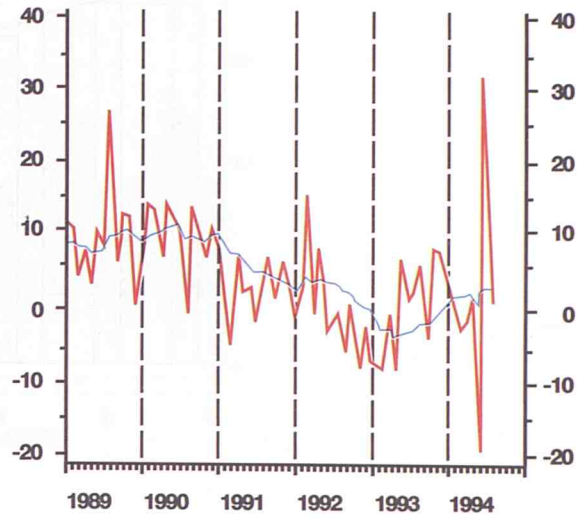

TRANSFORMACION DE METALES

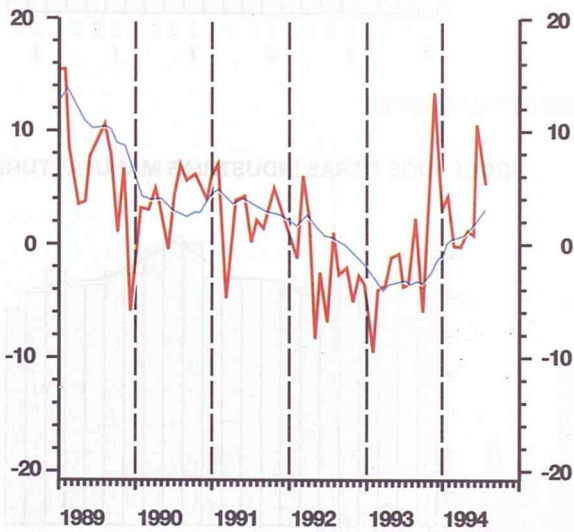

OTRAS INDUSTRIAS MANUFACTURERAS

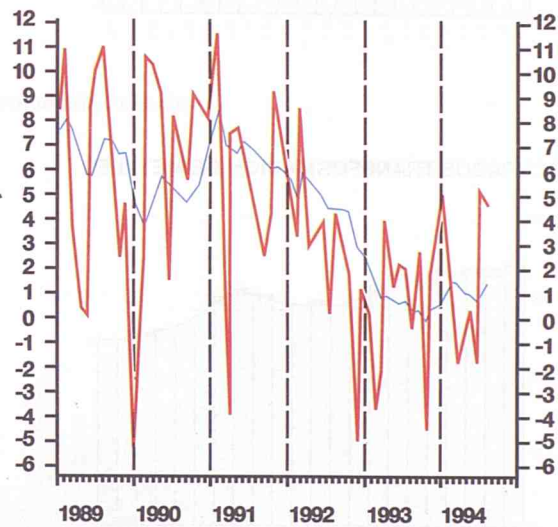

Fuente : Departamento de Estadística de la Comunidad de Madrid

OCUPACION INDUSTRIAL

Serie original
 Media móvil

TOTAL INDUSTRIA

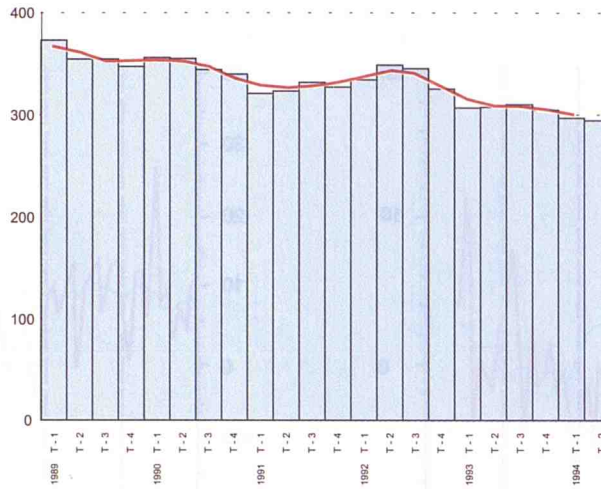

OCUPADOS ENERGIA Y AGUA

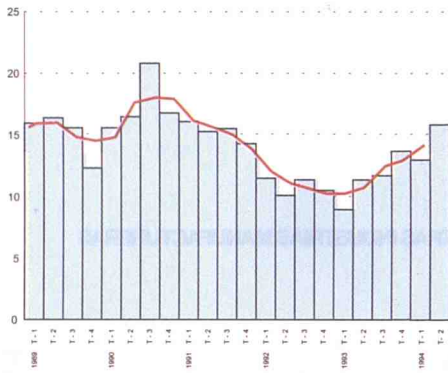

OCUPADOS INDUSTRIA BASICA



OCUPADOS TRANSFORMACION DE METALES

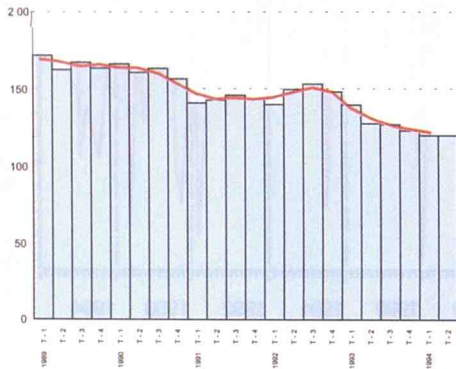

OCUPADOS OTRAS INDUSTRIAS MANUFACTURERAS



Unidad : Miles de personas
 Fuente : EPA (Instituto Nacional de Estadística)

VIVIENDAS INICIADAS

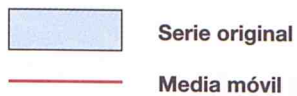

TOTAL (Sin Promoción Pública)

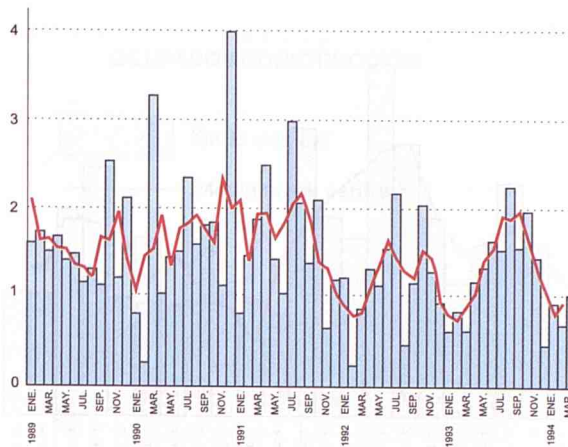

VIVIENDAS LIBRES

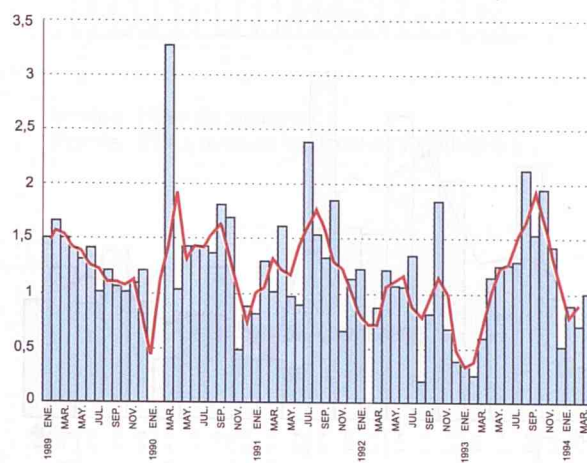

VIVIENDAS PROTEGIDAS (Promoción Privada)

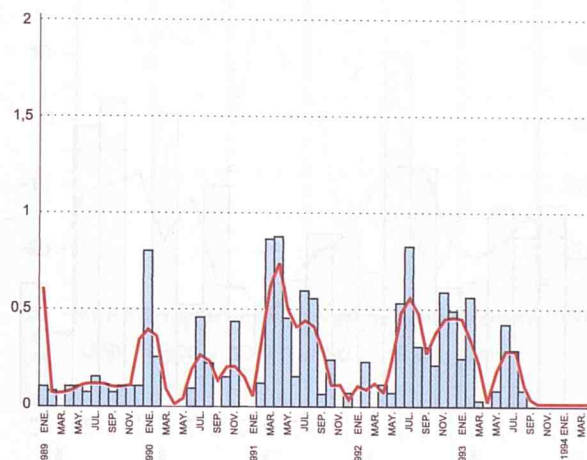

Unidad : Miles de viviendas
Fuente : MOPTMA

LICITACION OFICIAL DE OBRAS

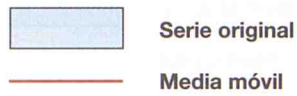

TOTAL

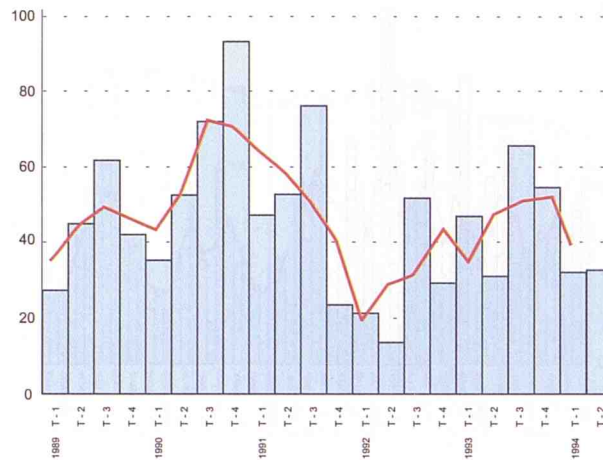

OBRA CIVIL



EDIFICACION



Unidad : Miles de millones de pesetas
Fuente : SEOPAN

OTROS INDICADORES CONSTRUCCION

OCUPADOS CONSTRUCCION

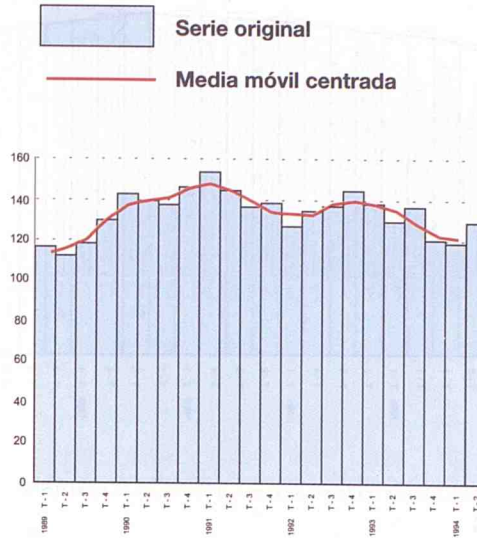

Unidad : Miles de personas
Fuente : EPA (Instituto Nacional de Estadística)

VENTAS DE CEMENTO

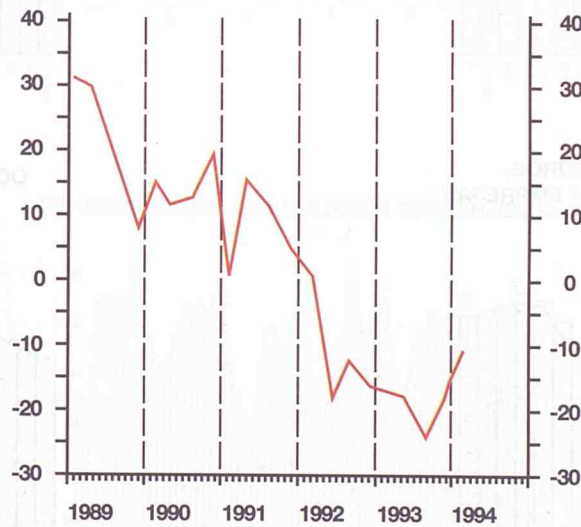

Unidad : Miles de toneladas
Fuente : OFICEMEN

OCUPACION EN EL SECTOR SERVICIOS

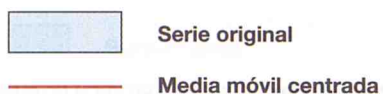

OCUPADOS SECTOR SERVICIOS



OCUPADOS COMERCIO, HOSTELERIA Y REPARACIONES

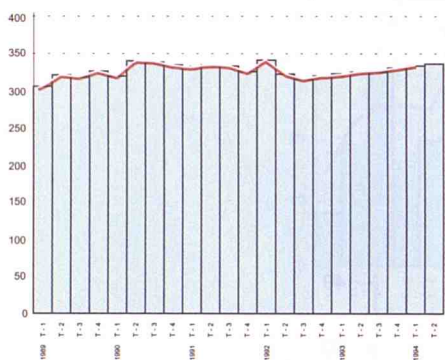

OCUPADOS TRANSPORTES Y COMUNICACIONES



OCUPADOS FINANZAS, SEGUROS, ALQUILERES Y SERVICIOS A EMPRESAS

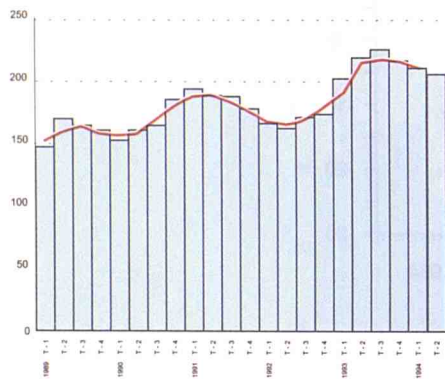

OCUPADOS OTROS SERVICIOS



Unidad : Miles de personas
Fuente : EPA (Instituto Nacional de Estadística)

PERNOCTACIONES EN ESTABLECIMIENTOS HOTELEROS



Serie original



Media móvil centrada

PERNOCTACIONES TOTALES

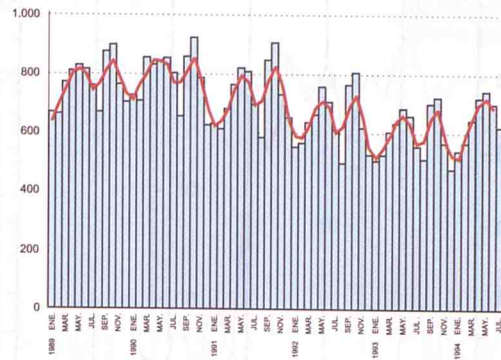

PERNOCTACIONES DE VIAJEROS NACIONALES

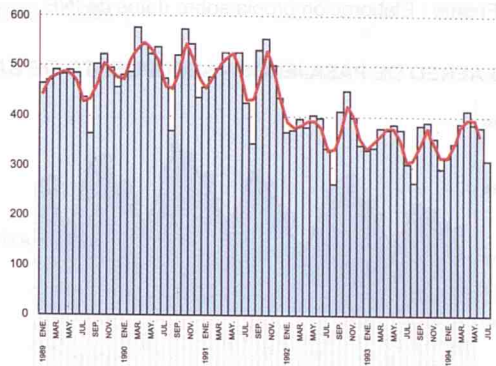

PERNOCTACIONES DE VIAJEROS EXTRANJEROS

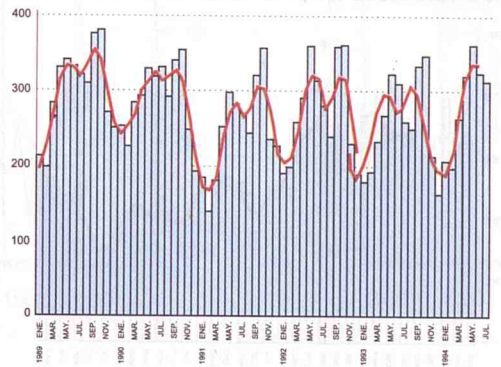

Unidad : Miles de pernoctaciones
Fuente : Instituto Nacional de Estadística

OTROS INDICADORES DE SERVICIOS

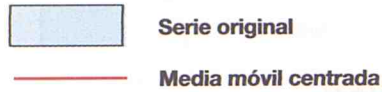

PERNOCTACIONES MEDIAS POR VIAJERO

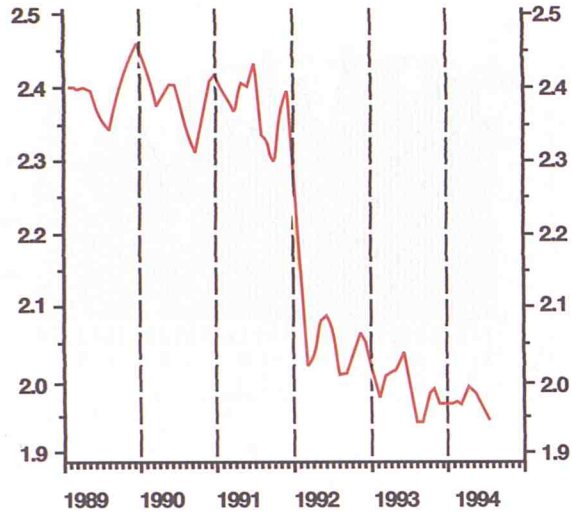

Unidad : Días

Fuente : Elaboración propia sobre datos de INE

TRAFICO AEREO DE PASAJEROS - AEROPUERTO DE BARAJAS

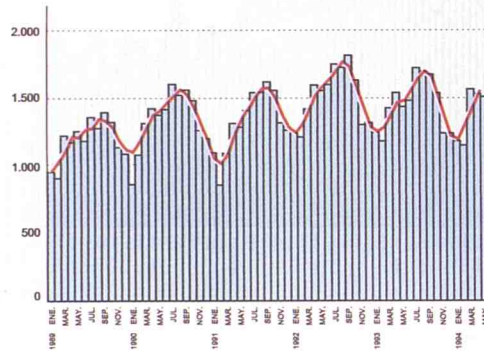

Unidad : Miles de personas

Fuente : Dirección General de Aviación Civil

MERCANCIAS TRANSPORTADAS POR RENFE

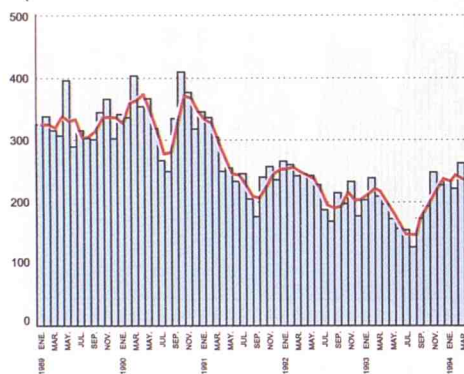

Unidad : Miles de toneladas

Fuente : RENFE

CONSUMO

TASAS INTERANUALES

— SERIE ORIGINAL
— MM12 SITUADA EN EL ULTIMO PERIODO

INDICE DE VENTAS EN GRANDES SUPERFICIES. INDICE GENERAL (Serie deflectada)

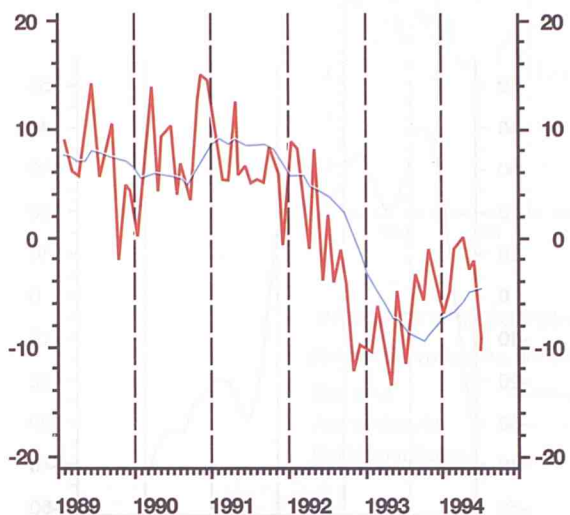

INDICE DE VENTAS EN GRANDES SUPERFICIES. ALIMENTACION (Serie deflectada)

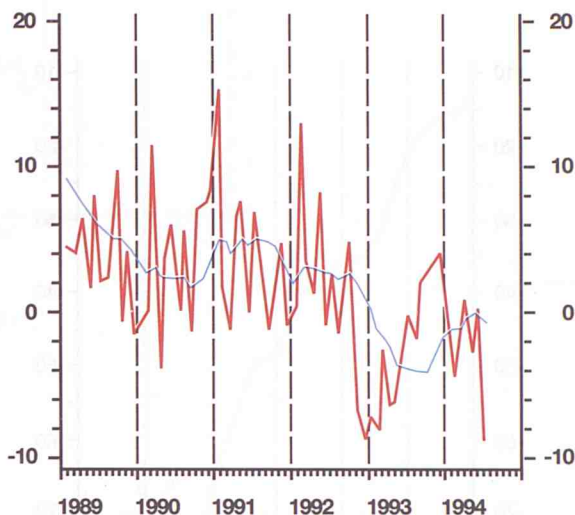

INDICE DE VENTAS EN GRANDES SUPERFICIES. NO ALIMENTACION (Serie deflectada)

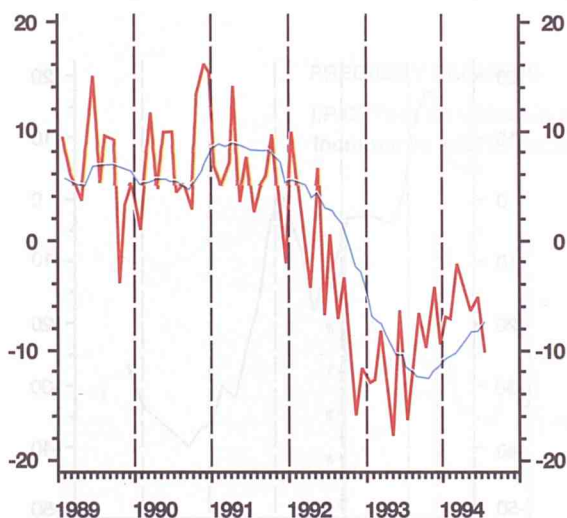

MATRICULACION DE TURISMOS

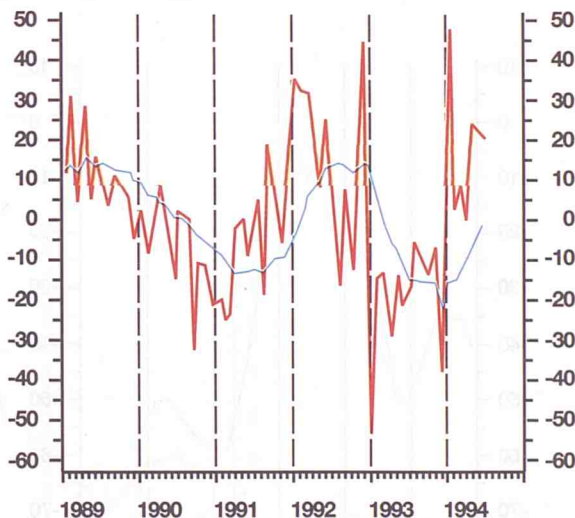

Fuentes:

Indice de Ventas en Grandes Almacenes e Hipermercados: Departamento de Estadística de la Comunidad de Madrid

Matriculación de turismos: Dirección Provincial de Tráfico (Unidad: Miles de turismos)

INVERSION

— Media móvil centrada de los saldos de respuestas

**OPINIONES EMPRESARIALES. INDUSTRIA
PREVISION AMPLIACION CAPACIDAD
PRODUCTIVA**

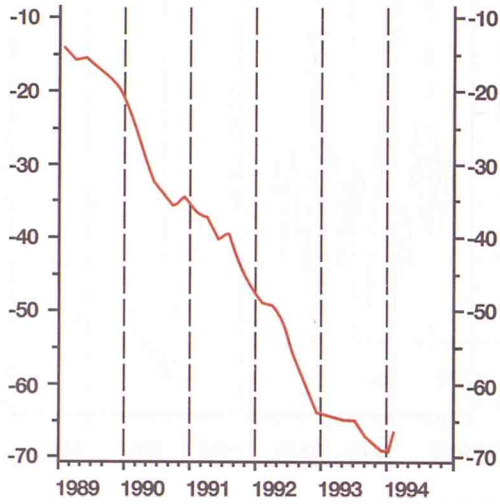

**OPINIONES EMPRESARIALES. CONSTRUCCION
DE OBRAS PUBLICAS E INGENIERIA CIVIL:
VOLUMEN DE OBRA EJECUTADA**

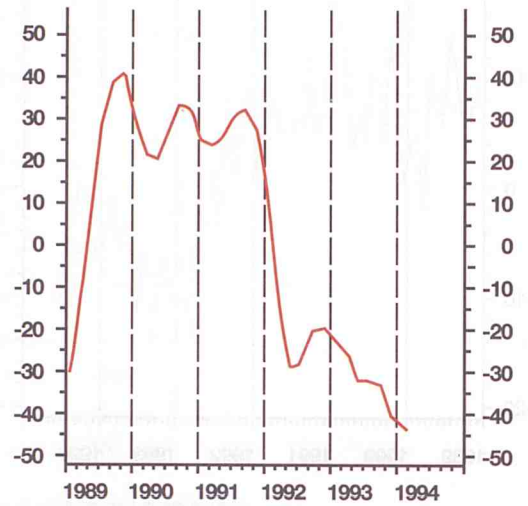

**OPINIONES EMPRESARIALES. CONSTRUCCION
INDUSTRIAL: VOLUMEN DE OBRA EJECUTADA**

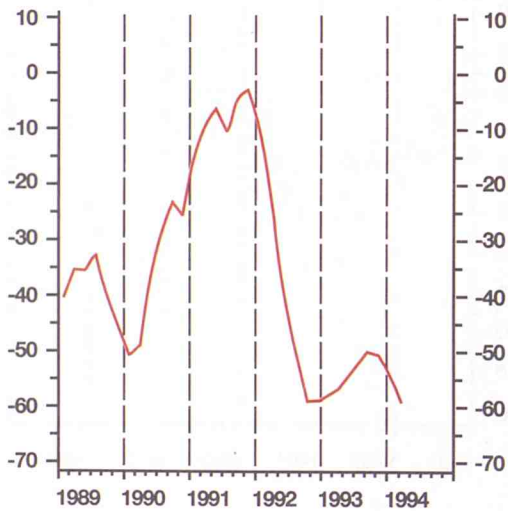

**OPINIONES EMPRESARIALES. CONSTRUCCION
DE VIVIENDAS: VOLUMEN DE OBRA EJECUTADA**

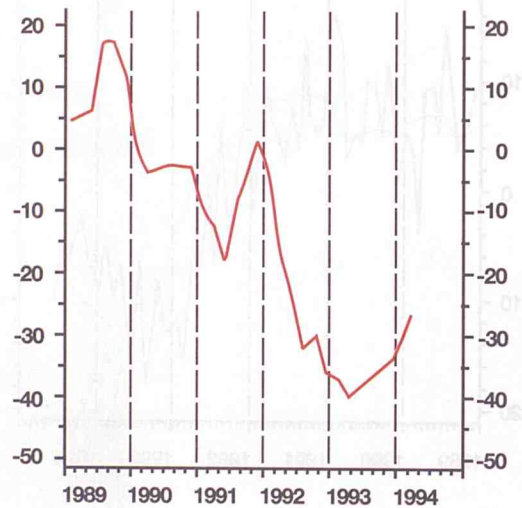

Fuente: Camara de Comercio e Industria de Madrid

PRECIOS Y SALARIOS

INDICE DE PRECIOS DE CONSUMO
INDICES GENERALES DE MADRID Y DE ESPAÑA
(Tasas de variación anual %)

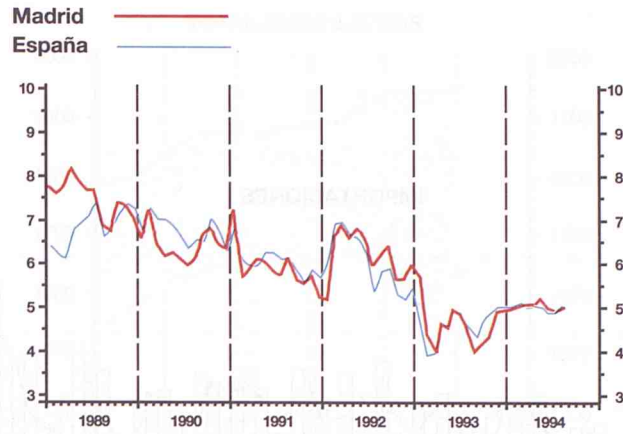

INDICE DE PRECIOS DE CONSUMO
(Tasas de variación anual %)

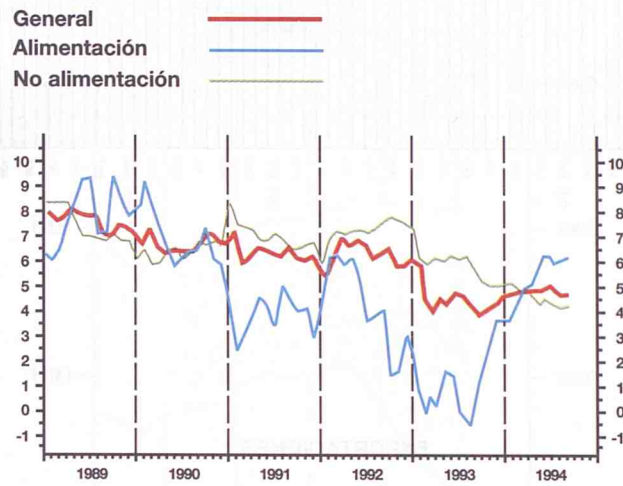

PRECIOS Y SALARIOS

I.P.C. Tasa de variación anual % ———
Incremento salarial pactado % ———

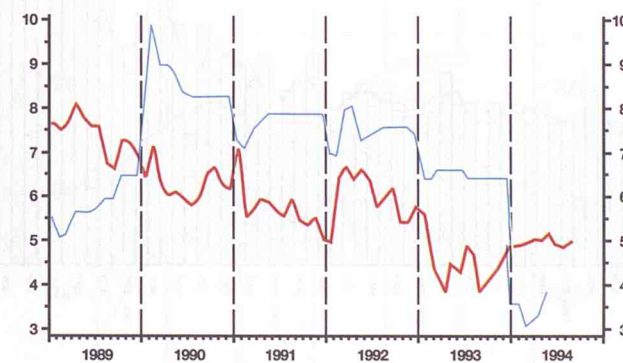

Fuentes :

I.P.C. : Instituto Nacional de Estadística

Incremento Salarial: Ministerio de Trabajo y Seguridad Social

COMERCIO EXTERIOR

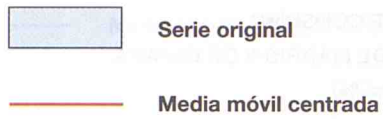

IMPORTACIONES

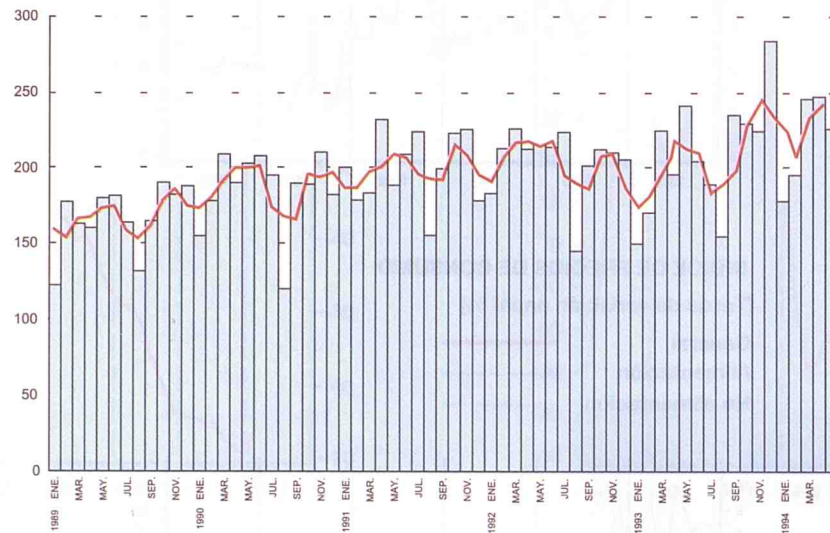

EXPORTACIONES

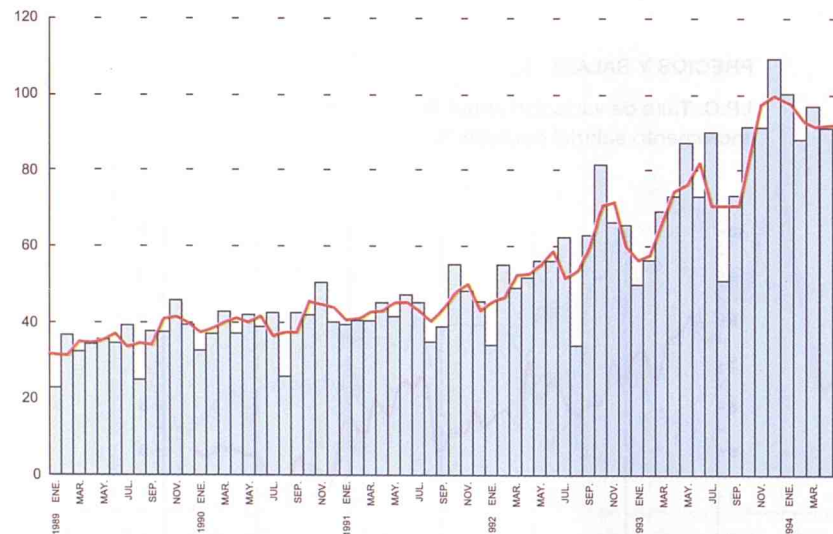

Unidad : Miles de millones de pesetas
 Fuente : Dirección General de Aduanas (MINECO)

MERCADO DE TRABAJO (1)

ACTIVOS, OCUPADOS Y PARADOS
(Medias móviles centradas)

Activos  Parados 
Ocupados 

TOTAL AMBOS SEXOS

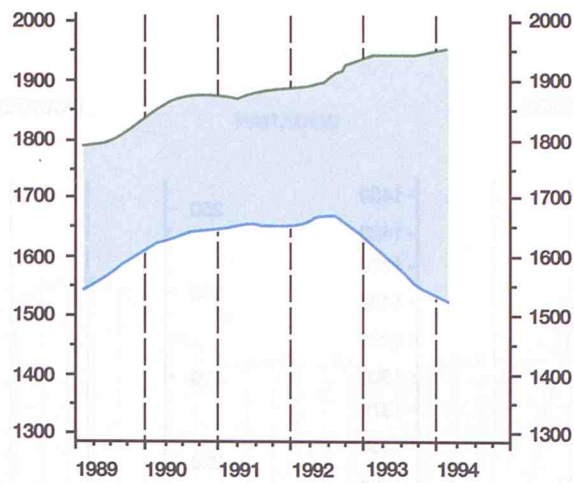

HOMBRES

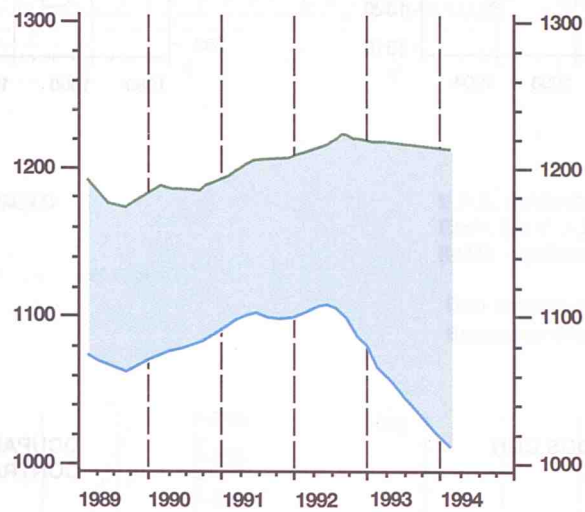

MUJERES

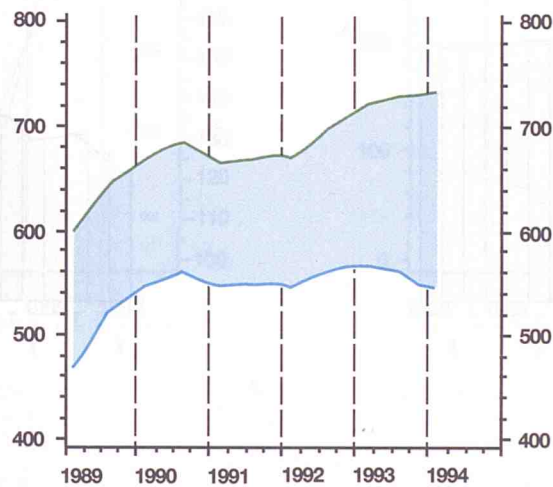

Unidad : Miles de personas
Fuente : EPA (Instituto Nacional de Estadística)

MERCADO DE TRABAJO (2)
OCUPADOS ASALARIADOS Y NO ASALARIADOS

Serie original
 Media móvil centrada

OCUPADOS ASALARIADOS

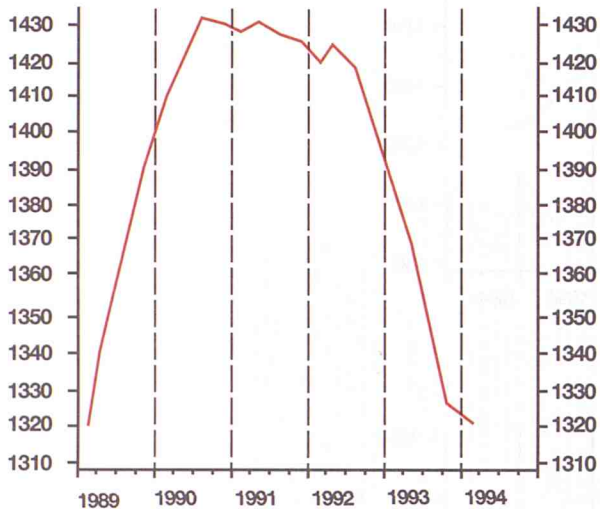

OCUPADOS NO ASALARIADOS

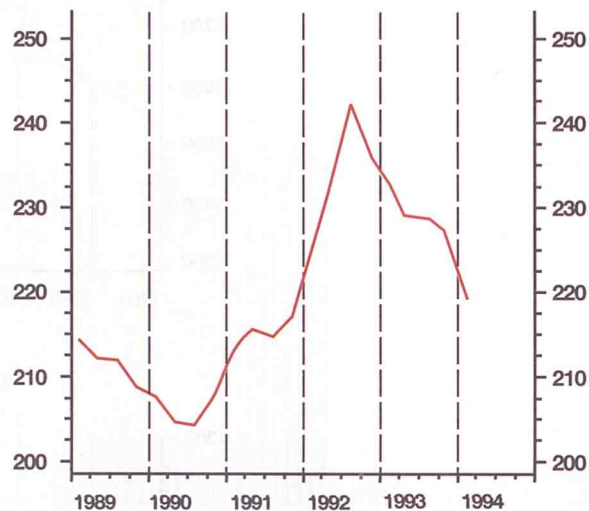

OCUPADOS ASALARIADOS CON CONTRATO INDEFINIDO



OCUPADOS ASALARIADOS CON CONTRATO TEMPORAL



Unidad : Miles de personas
 Fuente : EPA (Instituto Nacional de Estadística)

MERCADO DE TRABAJO (3)

PARADOS

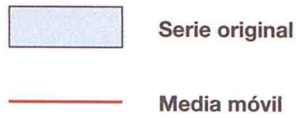

PARADOS



E.P.A.: PARADOS POR SEXO
(MM3. centradas)

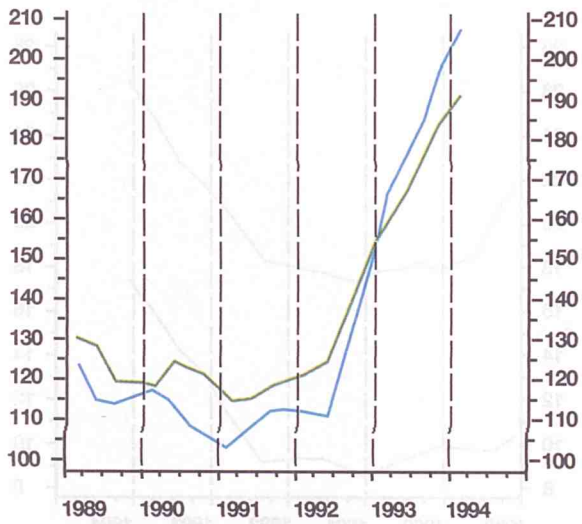

E.P.A. : PARADOS QUE BUSCAN PRIMER EMPLEO Y CON EMPLEO ANTERIOR
(MM3. centradas).

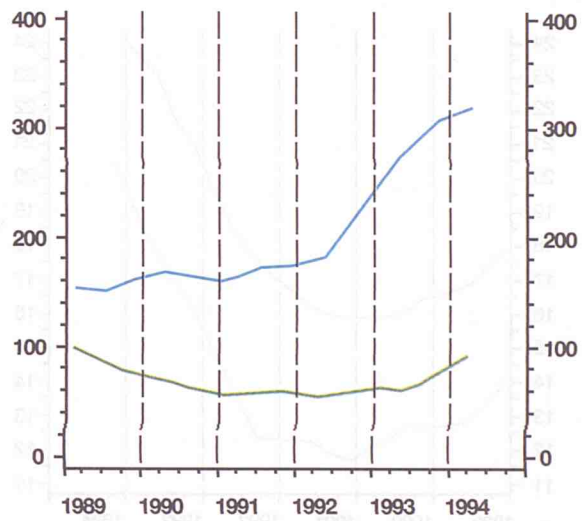
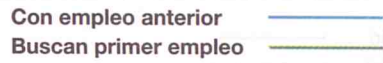

Unidad : Miles de personas
Fuente : EPA (Instituto Nacional de Estadística)

MERCADO DE TRABAJO (4)

— TASAS (%) (Medias Móviles centradas)

TASA DE ACTIVIDAD TOTAL

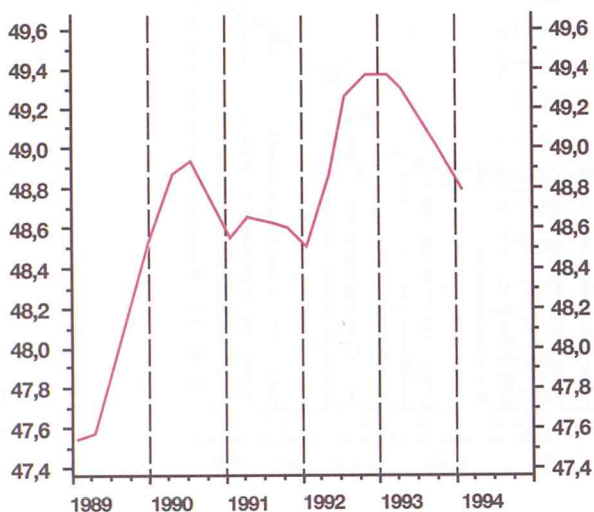

TASA DE ACTIVIDAD FEMENINA

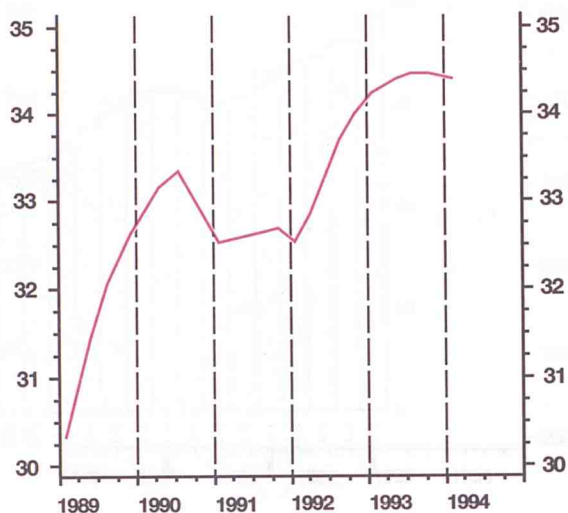

TASAS DE PARO EN MADRID Y EN ESPAÑA

Madrid —
España —

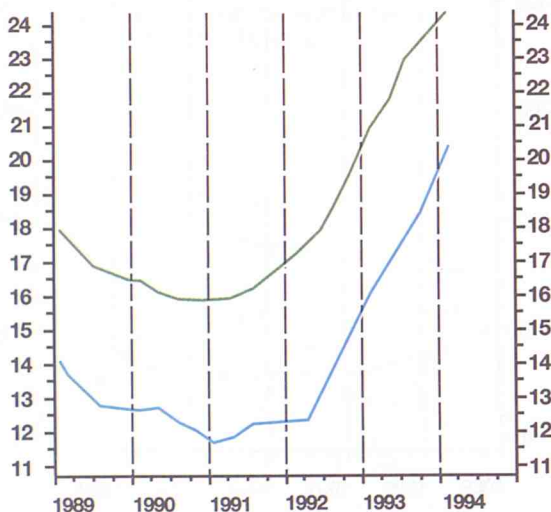

TASAS DE PARO POR SEXO

Hombres —
Mujeres —

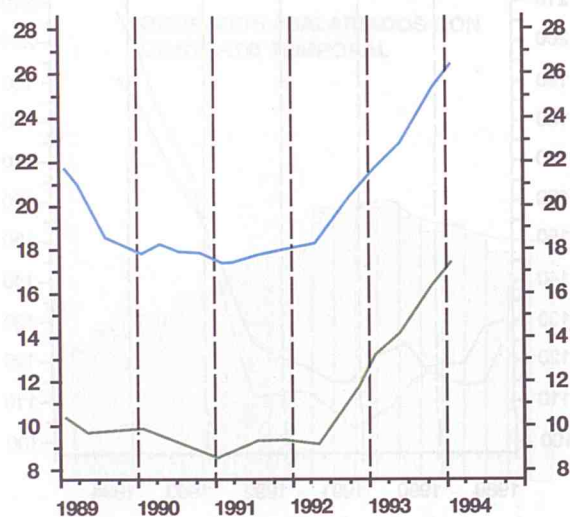

Fuente: EPA (Instituto Nacional de Estadística)

SERIES
ESTADÍSTICAS



0

Population



0 - POBLACION

0 - 1. POBLACION DE DERECHO

Miles

	1960	1965	1970	1975	1981	1986	1991 (P)
Comunidad de Madrid	2.510,2	3.278,1	3.761,3	4.319,9	4.686,9	4.780,6	4.947,6
Municipio de Madrid	2.177,1	2.793,5	3.120,9	3.228,1	3.158,8	3.058,2	3.010,5
Otros Municipios	333,1	484,6	640,4	1.091,8	1.528,1	1.722,4	1.937,1

0 - 2. POBLACION DE DERECHO POR MUNICIPIOS.

	CENSO Marzo 1981	PADRON Abril 1986	CENSO Marzo 1991
COMUNIDAD DE MADRID	4.686.895	4.780.572	4.947.555
Acebeda (La)	70	63	57
Ajalvir	965	1.061	1.309
Alameda del Valle	153	145	153
Alamo (El)	1.695	1.972	2.920
Alcalá de Henares	137.169	144.268	159.355
Alcobendas	63.731	70.227	78.725
Alcorcón	140.957	137.884	139.662
Aldea del Fresno	854	988	1.140
Algete	5.076	7.441	10.018
Alpedrete	2.420	2.750	3.430
Ambite	350	320	287
Anchuelo	518	505	533
Aranjuez	35.619	36.687	36.162
Arganda del Rey	22.032	23.872	26.113
Arroyomolinos	211	290	1.236
Atazar (El)	74	92	88
Batres	181	259	351
Becerril de la Sierra	1.401	1.642	1.905
Belmonte de Tajo	1.120	1.107	1.139
Berrueco (El)	214	232	279
Berzosa del Lozoya	63	65	74
Boadilla del Monte	6.084	8.332	15.824
Boalo	1.316	1.501	1.689
Braojos	138	128	129
Brea de Tajo	508	510	460
Brunete	1.120	1.610	2.482
Buitrago del Lozoya	1.151	1.246	1.294
Bustarviejo	1.087	1.135	1.222
Cabanillas de la Sierra	269	327	367
Cabrera (La)	800	808	1.017
Cadalso de los Vidrios	2.164	2.039	2.086
Camarma de Esteruelas	1.246	1.313	1.398
Campo Real	2.025	2.031	2.148
Canencia	466	461	434
Carabaña	1.101	1.030	1.031

0 - 2. POBLACION DE DERECHO POR MUNICIPIOS. (CONT.)

	CENSO Marzo 1981	PADRON Abril 1986	CENSO Marzo 1991
Casarrubuelos	562	530	540
Cenicientos	2.404	2.153	1.802
Cercedilla	3.719	3.819	3.876
Cervera de Buitrago	100	95	83
Ciempozuelos	10.260	10.076	10.779
Cobeña	582	832	1.172
Colmenar de Oreja	5.037	5.181	5.209
Colmenar del Arroyo	414	410	493
Colmenar Viejo	19.839	29.495	39.633
Colmenarejo	1.544	1.680	2.408
Collado Mediano	1.574	1.698	2.409
Collado Villalba	18.762	20.396	26.356
Corpa	369	358	353
Coslada	53.730	64.826	73.866
Cubas	765	830	896
Chapinería	616	758	907
Chinchón	3.954	4.049	3.947
Daganzo de Arriba	1.068	1.166	1.627
Escorial (El)	5.956	6.138	6.916
Estremera	1.108	1.097	1.056
Fresnedillas	442	412	458
Fresno de Torote	108	160	227
Fuenlabrada	78.096	119.848	144.723
Fuente el Saz de Jarama	1.423	1.827	2.658
Fuentidueña de Tajo	1.196	1.243	1.310
Galapagar	6.113	7.015	9.050
Garganta de los Montes	312	306	302
Gargantilla del Lozoya	233	227	220
Gascones	85	91	101
Getafe	126.558	131.840	139.190
Griñón	1.283	1.558	2.348
Guadalix de la Sierra	1.426	1.509	1.725
Guadarrama	5.957	5.958	6.902
Hiruela (La)	35	40	32
Horcajo de la Sierra	145	135	119
Horcajuelo de la Sierra	60	71	72
Hoyo de Manzanares	2.689	2.507	3.472
Humanes de Madrid	2.987	5.842	7.829
Leganés	163.910	167.783	171.589
Loeches	2.023	2.076	2.238
Lozoya	447	442	393
Lozoyuela-Navas-Sieteiglesias	639	622	616
Madarcos	41	34	33
Madrid	3.158.818	3.058.182	3.010.492
Majadahonda	22.852	28.974	33.475
Manzanares El Real	1.575	1.745	2.340
Meco	1.154	1.509	2.928
Mejorada del Campo	9.614	11.550	13.596
Miraflores de la Sierra	2.342	2.464	2.636
Molar (El)	2.384	2.621	2.763
Molinos (Los)	2.006	2.345	2.460

0 - 2. POBLACION DE DERECHO POR MUNICIPIOS. (CONT.)

	CENSO Marzo 1981	PADRON Abril 1986	CENSO Marzo 1991
Montejo de la Sierra	198	232	255
Moraleja de Enmedio	965	1.181	1.512
Moralzarzal	1.600	1.650	2.208
Morata de Tajuña	4.599	4.672	5.063
Móstoles	150.259	175.133	192.018
Navacerrada	1.257	1.539	1.588
Navalafuente	249	278	322
Navalagamella	492	525	627
Navalcarnero	8.066	8.977	10.126
Navarredonda	122	126	100
Navas del Rey	867	979	1.031
Nuevo Baztán	461	510	466
Olmeda de las Fuentes	152	131	120
Orusco	579	584	585
Paracuellos de Jarama	2.820	3.713	4.362
Parla	56.318	63.963	69.907
Patones	353	345	338
Pedrezuela	658	728	806
Pelayos de la Presa	652	749	922
Perales de Tajuña	1.815	1.881	1.969
Pezuela de las Torres	516	502	462
Pinilla del Valle	137	141	156
Pinto	18.761	20.117	22.251
Piñuécar	155	164	148
Pozuelo de Alarcón	29.756	35.988	48.328
Pozuelo del Rey	211	207	201
Prádena del Rincón	106	103	103
Puebla de la Sierra	69	57	48
Puentes Viejas	446	410	381
Quijorna	519	559	623
Rascafría	1.157	1.260	1.300
Redueña	89	119	143
Ribatejada	269	236	274
Rivas-Vaciamadrid	653	5.972	14.863
Robledillo de la Jara	80	67	58
Robledo de Chavela	1.647	1.673	1.813
Robregordo	107	102	89
Rozas de Madrid (Las)	13.405	20.818	35.137
Rozas de Puerto Real	422	396	337
San Agustín de Guadalix	1.817	2.476	3.160
San Fernando de Henares	19.597	23.020	25.350
San Lorenzo de El Escorial	8.953	8.979	8.648
San Martín de la Vega	4.984	5.583	6.361
San Martín de Valdeiglesias	4.858	5.048	5.438
San Sebastián de los Reyes	39.950	50.027	53.707
Santa María de la Alameda	759	753	705
Santorcaz	540	522	534
Santos de la Humosa (Los)	889	875	927
Serna del Monte (La)	76	80	93
Serranillos del Valle	384	436	478

0 - 2. POBLACION DE DERECHO POR MUNICIPIOS. (CONCL.)

	CENSO Marzo 1981	PADRON Abril 1986	CENSO Marzo 1991
Sevilla la Nueva	659	663	1.348
Somosierra	116	108	108
Soto del Real	1.347	1.715	2.689
Talamanca de Jarama	888	959	1.100
Tielmes	1.845	1.852	1.946
Titulcia	835	843	872
Torrejón de Ardoz	75.599	80.066	82.238
Torrejón de la Calzada	748	1.035	1.527
Torrejón de Velasco	1.275	1.293	1.490
Torrelaguna	2.485	2.547	2.553
Torrelodones	3.497	5.018	7.198
Torremocha de Jarama	165	197	237
Torres de la Alameda	2.438	2.618	2.953
Valdaracete	774	747	677
Valdeavero	444	491	507
Valdelaguna	623	585	544
Valdemanco	428	430	487
Valdemaqueda	401	451	469
Valdemorillo	2.088	2.354	2.762
Valdemoro	13.345	16.496	17.806
Valdeolmos	448	616	1.094
Valdepiélagos	320	314	327
Valdetorres de Jarama	1.050	1.066	1.258
Valdilecha	1.453	1.515	1.615
Valverde de Alcalá	201	213	225
Velilla de San Antonio	1.546	1.830	2.344
Vellón (El)	899	894	900
Venturada	179	264	332
Villa del Prado	2.690	3.118	3.290
Villaconejos	2.816	2.901	2.898
Villalbilla	1.005	1.445	1.860
Villamanrique de Tajo	587	555	552
Villamanta	959	1.061	1.205
Villamantilla	291	292	299
Villanueva de la Cañada	1.864	2.791	4.302
Villanueva de Perales	349	356	340
Villanueva del Pardillo	973	1.497	2.120
Villar del Olmo	506	426	497
Villarejo de Salvanés	4.281	4.530	4.952
Villaviciosa de Odón	6.023	8.029	13.030
Villavieja del Lozoya	167	157	158
Zarzalejo	830	803	863

0 - POBLACION

0 - 3. EVOLUCION DEMOGRAFICA REGISTRADA (*)

	NACIMIENTOS			DEFUNCIONES			MATRIMONIOS
	Total(1)	Hombres	Mujeres	Total(1)	Hombres	Mujeres	
1989 Total Anual	51.961	26.818	25.143	33.729	17.859	15.870	25.938
1990 » »	50.919	26.360	24.559	35.509	18.805	16.704	26.305
1991 » »	50.261	25.860	24.401	36.607	19.394	17.213	26.481
1992 » »	51.217	26.370	24.847	35.673	19.060	16.613	26.170
1993 » »	46.916	24.169	22.663	35.999	19.164	16.833	23.694
1992 Abr.	4.462	2.255	2.207	2.901	1.550	1.351	1.715
May.	4.586	2.340	2.245	2.804	1.481	1.323	2.858
Jun.	4.254	2.182	2.071	2.774	1.495	1.278	3.210
Jul.	4.467	2.317	2.150	2.953	1.572	1.381	3.044
Ago.	4.194	2.181	2.013	2.478	1.328	1.150	1.469
Sep.	4.257	2.149	2.108	2.558	1.366	1.192	3.800
Oct.	4.364	2.321	2.043	2.985	1.606	1.379	3.522
Nov.	4.150	2.131	2.019	2.930	1.572	1.358	1.611
Dic.	4.264	2.120	2.144	3.092	1.681	1.411	1.177
1993 Ene.	4.070	2.090	1.968	3.197	1.693	1.504	757
Feb.	3.688	1.933	1.744	3.351	1.736	1.615	996
Mar.	3.313	2.222	2.079	3.565	1.858	1.707	1.615
Abr.	4.127	2.081	2.037	2.951	1.528	1.423	1.773
May.	4.577	2.387	2.181	2.880	1.520	1.360	2.340
Jun.	4.010	2.079	1.926	2.795	1.544	1.251	2.962
Jul.	4.223	2.164	2.051	2.879	1.580	1.299	3.227
Ago.	3.573	1.825	1.745	2.573	1.386	1.187	903
Sep.	3.766	1.982	1.775	2.566	1.443	1.122	3.560
Oct.	3.832	1.947	1.881	2.970	1.547	1.422	3.198
Nov.	3.555	1.827	1.727	2.998	1.619	1.379	1.335
Dic.	3.182	1.632	1.549	3.274	1.710	1.564	1.028

(*) Datos provisionales.

(1) Incluye la cifra de No consta.

TABLE 1. MONTHLY CHANGES IN THE STOCK MARKET INDEX, 1950-1959

Year	1950		1951		1952		1953		1954		1955		1956		1957		1958		1959	
	Jan	Dec	Jan	Dec	Jan	Dec	Jan	Dec	Jan	Dec	Jan	Dec	Jan	Dec	Jan	Dec	Jan	Dec	Jan	Dec
1950	100.0	100.0	100.0	100.0	100.0	100.0	100.0	100.0	100.0	100.0	100.0	100.0	100.0	100.0	100.0	100.0	100.0	100.0	100.0	100.0
1951	100.0	100.0	100.0	100.0	100.0	100.0	100.0	100.0	100.0	100.0	100.0	100.0	100.0	100.0	100.0	100.0	100.0	100.0	100.0	100.0
1952	100.0	100.0	100.0	100.0	100.0	100.0	100.0	100.0	100.0	100.0	100.0	100.0	100.0	100.0	100.0	100.0	100.0	100.0	100.0	100.0
1953	100.0	100.0	100.0	100.0	100.0	100.0	100.0	100.0	100.0	100.0	100.0	100.0	100.0	100.0	100.0	100.0	100.0	100.0	100.0	100.0
1954	100.0	100.0	100.0	100.0	100.0	100.0	100.0	100.0	100.0	100.0	100.0	100.0	100.0	100.0	100.0	100.0	100.0	100.0	100.0	100.0
1955	100.0	100.0	100.0	100.0	100.0	100.0	100.0	100.0	100.0	100.0	100.0	100.0	100.0	100.0	100.0	100.0	100.0	100.0	100.0	100.0
1956	100.0	100.0	100.0	100.0	100.0	100.0	100.0	100.0	100.0	100.0	100.0	100.0	100.0	100.0	100.0	100.0	100.0	100.0	100.0	100.0
1957	100.0	100.0	100.0	100.0	100.0	100.0	100.0	100.0	100.0	100.0	100.0	100.0	100.0	100.0	100.0	100.0	100.0	100.0	100.0	100.0
1958	100.0	100.0	100.0	100.0	100.0	100.0	100.0	100.0	100.0	100.0	100.0	100.0	100.0	100.0	100.0	100.0	100.0	100.0	100.0	100.0
1959	100.0	100.0	100.0	100.0	100.0	100.0	100.0	100.0	100.0	100.0	100.0	100.0	100.0	100.0	100.0	100.0	100.0	100.0	100.0	100.0

(1) Data provided by the U.S. Bureau of Economic Analysis.
 (2) Index is set to 100 in 1950.



I - PRODUCCION, DEMANDA Y ACTIVIDAD

I - 1.1. PRODUCCIONES AGRICOLAS

PRODUCTOS	Aportación a la Producción Final del Subsector Agrícola de Madrid Media 86-87-88	Participación en Producción Nacional (Tm.) Media 86-87-88	Cantidades físicas en Miles Tm.					
			1989	1990	1991	1992(p)	1993(p)	1994(1)
Maíz	15,2	2,2	82,2	73,0	68,0	71,2	36,8	71,2
Trigo	15,1	1,4	98,9	60,2	63,0	44,4	65,0	65,4
Cebada	16,1	1,0	141,8	109,0	91,3	49,0	81,9	92,0
Vino y mosto (Mil. Hl.)(2)	5,5	1,1	415,6	400,0	325,0	360,0	395,0	390,0
Patata	9,0	1,5	57,1	63,0	76,1	74,4	53,0	-
Media estación	7,3	2,2	40,3	53,0	60,0	60,0	42,0	46,2
Tardía	1,7	1,0	16,8	10,0	16,1	14,4	11,0	-
Ajo	6,1	3,1	6,0	6,0	6,5	6,5	6,0	4,8
Espárrago	4,8	4,8	3,2	4,5	5,0	4,2	1,9	0,3
Melón	4,0	1,9	24,0	25,2	24,0	21,0	30,0	-
Aceite de oliva (2)	2,8	0,3	1,1	2,2	1,7	1,9	1,3	-

(1) Estimación a 31 de Mayo de 1994.

(2) Las cifras contenidas en el año «t» corresponden a las campañas «t, t + 1».

I - 1.2. SACRIFICIO DE GANADO

Toneladas

	Total	Bovino	Ovino	Caprino	Porcino	Equino
1989 Media Anual	7.476	3.290	1.593	17	2.783	43
1990 » »	7.971	3.913	1.342	22	2.655	39
1991 » »	6.562	3.282	1.203	22	2.016	38
1992 » »	9.295	4.468	1.268	40	3.488	31
1993 » »	7.192	3.346	893	34	2.903	17
1993 Ene.	16.650	5.307	1.053	19	10.243	28
Feb.	7.764	3.900	1.359	34	2.446	25
Mar.	7.770	4.501	1.210	48	1.988	23
Abr.	7.345	4.076	1.210	48	1.988	23
May.	7.434	4.076	1.525	37	1.770	26
Jun.	6.277	2.551	789	37	2.830	20
Jul.	2.995	1.817	407	5	766	0
Ago.	3.299	1.969	389	10	931	0
Sep.	6.098	2.788	488	11	2.811	0
Oct.	5.994	2.546	515	13	2.920	0
Nov.	6.666	2.835	593	19	3.192	27
Dic.	8.014	3.780	1.174	75	2.955	30
1994 Ene.	6.560	2.994	738	5	2.804	19
Feb.	6.463	2.587	817	16	3.014	29
Mar.	7.172	3.091	969	35	3.052	25
Abr.	7.444	3.654	903	29	2.835	23
May.	4.228	2.658	768	19	783	0
Jun.	9.064	4.818	1.249	25	2.933	39

I - PRODUCCION, DEMANDA Y ACTIVIDAD

I - 2 INDICE DE ACTIVIDAD INDUSTRIAL

(Base 1991 = 100)

	Indice General	Por ramas de la industria			Por naturaleza de los bienes		
		Industria Básica	Transformación de Metales	Otras Industrias Manufactureras	Bienes de Consumo	Bienes Intermedios	Bienes de Inversión
1989 Media Anual	91,5	90,1	95,1	88,4	92,7	88,4	95,1
1990 » »	96,5	97,9	98,0	94,4	97,3	95,8	97,9
1991 » »	100,0	100,0	100,0	100,0	100,0	100,0	100,0
1992 » »	99,9	99,3	97,6	102,6	99,2	101,9	95,8
1993 » »	98,9	97,7	95,1	103,1	98,7	99,0	94,4
1993 Mar.	98,4	99,1	96,0	100,5	97,4	100,4	95,6
Abr.	101,6	96,7	95,6	109,8	99,8	104,9	90,6
May.	94,6	93,8	86,2	103,2	94,4	92,2	92,1
Jun.	98,2	103,6	91,9	102,2	99,1	98,9	94,6
Jul.	94,9	91,3	86,6	104,8	98,2	93,9	76,9
Ago.	98,1	96,0	94,1	102,9	99,8	94,4	99,7
Sep.	93,0	94,2	86,6	98,7	95,8	92,5	89,9
Oct.	94,9	98,1	91,0	97,5	97,2	94,3	91,3
Nov.	102,6	104,7	102,0	102,2	100,7	106,1	99,3
Dic.	106,7	102,3	111,0	104,5	102,5	103,8	108,8
1994 Ene.	104,1	97,2	101,7	109,6	102,3	104,8	97,4
Feb.	104,9	97,9	104,9	108,1	103,8	103,3	101,9
Mar.	96,5	95,2	95,0	98,5	95,9	95,8	96,3
Abr.	100,4	93,9	94,7	109,0	101,0	100,6	92,8
May.	95,0	94,7	86,7	103,5	95,5	93,3	89,6
Jun.	93,7	83,0	92,0	100,2	93,7	97,4	85,9
Jul.	105,8	119,7	95,3	110,1	109,6	100,8	97,5
Ago.	101,8	96,1	98,5	107,6	104,5	98,9	96,2

I - PRODUCCION, DEMANDA Y ACTIVIDAD

I - PRODUCCION, DEMANDA Y ACTIVIDAD

I - 3.1. FACTURACION DE ENERGIA ELECTRICA POR USOS

Miles M.W.H.

	Total	Doméstico	Alumbrado com. e indust.	Alumbrado público	Tracción	Reventa	Usos industriales y otros
1989 Media Anual	1.103,5	336,8	138,3	13,4	41,3	0,7	573,0
1990 » »	1.184,7	354,1	170,7	9,2	48,9	0,8	601,0
1991 » »	1.309,3	414,7	195,6	9,2	51,3	0,8	637,8
1992 » »	1.318,1	404,4	197,1	10,0	54,0	0,9	651,8
1993 » »	1.326,5	415,1	197,8	11,2	53,4	0,9	648,2
1993 Feb.	1.561,9	594,3	228,7	12,9	50,4	1,1	674,5
Mar.	1.467,5	533,2	197,2	12,5	48,1	0,9	675,7
Abr.	1.440,8	481,2	219,3	10,9	63,3	0,9	665,2
May.	1.279,3	406,9	176,7	11,5	51,5	0,8	632,0
Jun.	1.258,5	358,2	193,4	11,3	54,1	0,8	640,7
Jul.	1.166,2	297,8	178,4	9,0	55,1	0,7	625,2
Ago.	1.234,3	303,7	204,1	8,7	49,5	0,9	667,7
Sep.	1.156,9	288,3	174,4	9,9	43,5	0,7	640,2
Oct.	1.157,8	289,7	184,5	9,9	53,7	0,9	619,1
Nov.	1.327,7	413,8	195,0	12,3	55,3	0,9	650,5
Dic.	1.420,9	493,6	212,0	12,6	54,9	1,0	646,8
1994 Ene.	1.522,1	577,3	218,8	12,7	57,9	1,2	654,2
Feb.	1.586,9	602,7	238,2	13,9	53,5	1,1	677,5
Mar.	1.455,4	535,6	201,1	11,3	53,0	0,9	653,5
Abr.	1.393,2	448,8	210,9	11,6	57,9	0,9	571,4
May.	1.277,0	386,6	187,0	10,6	53,0	0,7	639,1
Jun.	1.243,8	359,8	208,6	10,0	51,9	0,8	612,6
Jul.	1.296,7	323,3	193,5	8,7	53,6	0,8	716,8

I - 3.2. FACTURACION DE ENERGIA ELECTRICA POR SECTORES Y RAMAS DE LOS SERVICIOS

Miles M.W.H.

	TOTAL	AGRICULT.	INDUSTRIA	CONSTRUC.	SERVICIOS				OTROS
					Total	Comercio y Servicios no Públicos	Transportes	Administrac. y Servicios Públicos	
1989 Media Anual	1.103,5	3,6	351,1	7,7	289,0	153,9	52,8	82,4	462,2
1990 » »	1.184,7	4,1	363,7	9,2	330,9	172,0	64,3	94,6	482,4
1991 » »	1.309,3	4,4	370,3	10,5	368,2	193,1	68,0	107,2	543,5
1992 » »	1.318,3	4,4	371,2	11,6	387,7	203,3	71,3	113,0	543,4
1993 » »	1.326,5	4,3	366,9	11,2	425,5	242,8	66,0	116,7	522,3
1993 Mar.	1.467,5	4,2	366,8	14,2	406,9	223,7	67,4	115,8	675,4
Abr.	1.440,8	4,4	363,6	13,5	478,1	278,3	75,6	124,2	581,1
May.	1.279,4	4,0	367,0	11,6	407,2	241,0	63,2	103,0	489,5
Jun.	1.258,5	3,9	377,3	10,1	417,7	249,0	59,7	109,1	494,4
Jul.	1.166,2	4,4	333,7	10,0	440,6	251,7	71,4	117,5	377,7
Ago.	1.234,3	5,0	371,8	9,6	447,4	263,6	61,1	122,8	400,4
Sep.	1.157,0	5,1	358,0	9,9	402,3	229,8	54,9	117,6	381,7
Oct.	1.157,8	4,5	363,1	9,1	406,0	235,6	64,3	106,1	375,1
Nov.	1.327,7	4,1	376,8	10,7	430,0	241,8	66,2	122,0	506,3
Dic.	1.420,9	4,0	368,1	11,8	453,7	267,1	68,6	118,1	583,4
1994 Ene.(1)	1.522,2	4,8	407,2	11,2	489,8	296,1	72,5	121,1	609,2
Feb.	1.587,0	5,3	418,2	13,3	511,8	308,3	70,8	132,8	638,4
Mar.	1.455,4	4,8	392,6	14,7	478,4	295,2	67,5	115,7	565,0
Abr.	1.393,2	4,6	404,3	13,4	490,6	302,2	67,1	121,3	480,2
May.	1.277,0	4,5	387,4	11,9	459,6	278,1	65,7	115,7	413,6
Jun.	1.243,8	4,6	367,7	10,6	473,3	293,8	63,6	115,8	387,5
Jul.	1.296,7	5,2	436,7	11,0	496,1	293,9	67,2	134,9	347,6
Ago.	1.298,4	5,9	398,0	10,9	521,1	317,1	66,3	137,6	362,3

(1) Ruptura de las series. Ver Notas.

I - PRODUCCION, DEMANDA Y ACTIVIDAD

I - 4. ALTAS DE INDUSTRIAS EN EL REGISTRO INDUSTRIAL

	TOTAL(1)	RAMA DE ACTIVIDAD							
		Energ. agua Metál. básic. Min. n/metál. Químicas	Transform. metálicos	Maquinaria Mat. elect. y electrónico Mat. transp.	Alimentación Bebidas y tabaco	Industria textil	Madera y muebles	Papel y gráficas	Otras Manufac- turas
1989 Total Anual	1.488	118	373	182	220	151	158	167	92
1990 » »	1.575	131	350	217	235	168	164	202	101
1991 » »	1.580	121	353	189	294	156	170	177	113
1992 » »	1.281	108	267	154	199	128	153	167	86
1992 Ene.	119	7	22	12	19	9	18	17	14
Feb.	118	14	24	13	14	13	10	19	10
Mar.	122	17	23	12	21	12	18	11	7
Abr.	129	14	24	15	24	10	12	16	13
May.	118	8	28	9	25	15	16	10	7
Jun.	137	14	25	19	19	12	19	19	10
Jul.	123	11	22	15	16	17	10	19	1
Ago.	57	3	11	8	15	5	7	5	3
Sep.	61	7	20	9	9	2	6	5	3
Oct.	96	4	26	13	11	12	12	11	6
Nov.	126	6	31	14	19	15	13	22	6
Dic.	75	3	11	15	7	6	12	13	6
1993 Ene.	83	9	13	9	16	5	14	9	8
Feb.	77	8	12	11	15	4	15	9	2
Mar.	80	3	12	8	22	9	15	5	6
Abr.	61	5	14	7	13	4	10	6	2
May.	69	7	12	13	16	6	3	7	5
Jun.	99	7	12	13	22	10	7	8	5

(1) Incluye la cifra de No consta.

I - PRODUCCION, DEMANDA Y ACTIVIDAD

I - 5.1. FABRICACION DE VEHICULOS

Unidades

	Ciclomotores y Motocicletas	Turismos	Autobuses y Autocares	Camiones	Tractomotores y Tractores de ruedas	Otros Vehiculos
1989 Media Anual	11.085	14.948	2	691	898	195
1990 » »	10.836	15.262	5	421	550	112
1991 » »	7.256	14.097	4	458	515	0
1992 » »	8.846	8.777	17	188	546	0
1993 » »	8.063	6.637	4	342	363	0
1992 Dic.	25	3.822	0	142	459	0
1993 Ene.	7.197	4.598	0	45	197	0
Feb.	433	3.148	0	318	458	0
Mar.	8.923	7.312	0	250	381	0
Abr.	10.655	4.459	0	129	423	0
May.	10.520	8.039	0	173	460	0
Jun.	13.994	10.026	0	406	419	0
Jul.	15.959	10.078	0	100	275	0
Ago.	2.667	0	0	35	88	0
Sep.	14.079	9.361	0	1.072	287	0
Oct.	8.832	8.133	0	239	678	0
Nov.	3.301	7.493	0	407	303	0
Dic.	197	7.002	44	924	310	0
1994 Ene.	4.013	7.297	0	397	332	0
Feb.	6.334	9.024	0	484	610	0
Mar.	7.654	9.523	0	560	523	0
Abr.	8.313	10.917	0	456	598	0
May.	8.882	11.341	0	393	770	0

I - 5.2. MATRICULACION DE VEHICULOS

Unidades

	Turismos	Camiones	Autobuses	Motocicletas	Tractores Industriales	Tractores Agrícolas
1989 Media Anual	16.249	2.578	55	1.046	95	26
1990 » »	15.302	2.710	65	1.196	60	23
1991 » »	14.313	2.561	60	1.178	46	20
1992 » »	16.590	2.525	44	975	35	16
1993 » »	13.169	1.677	36	495	23	11
1993 Ene.	7.336	1.292	31	363	25	5
Feb.	13.572	1.755	13	449	19	11
Mar.	19.018	2.169	31	589	31	9
Abr.	14.902	1.776	47	649	19	13
May.	15.901	1.704	30	605	20	20
Jun.	17.409	1.863	35	780	25	9
Jul.	20.371	2.097	52	843	14	20
Ago.	7.424	1.228	24	410	20	3
Sep.	8.790	1.217	35	393	19	8
Oct.	10.766	1.584	27	345	34	4
Nov.	10.912	1.783	40	227	33	12
Dic.	11.625	1.657	64	286	13	14
1994 Ene.	10.802	1.328	56	330	26	11
Feb.	14.117	1.758	59	282	28	12
Mar.	20.662	2.157	44	431	39	13
Abr.	15.082	1.838	51	344	32	12
May.	19.712	1.758	88	346	24	5
Jun.	21.244	2.091	56	383	43	8

I - PRODUCCION, DEMANDA Y ACTIVIDAD

I - 6.1. VENTAS DE CEMENTO Y LICITACION OFICIAL POR TIPOS DE OBRA

	VENTAS DE CEMENTO (Mil. Tm.)	LICITACION OFICIAL (Mill. pts.)		
		Total	Por tipos de obra	
			Edificación	Obra civil
1989 Media Anual	632,3	43.705,2	23.128,2	20.576,9
1990 » »	721,0	62.979,6	26.805,8	32.423,3
1991 » »	773,9	49.578,5	19.268,0	30.310,5
1992 » »	678,6	28.636,8	14.492,3	14.144,5
1993 » »	545,6	48.985,0	31.370,3	17.615,5
<hr/>				
1992 I Trimestre	707,3	21.133,0	12.338,0	8.795,0
II »	695,8	13.042,0	4.355,0	8.687,0
III »	711,1	51.557,0	28.371,0	23.186,0
IV »	600,2	28.815,0	12.905,0	15.910,0
<hr/>				
1993 I Trimestre	583,0	46.740,0	37.879,0	8.861,0
II »	572,2	30.351,0	12.488,0	17.863,0
III »	545,3	65.567,0	39.349,0	26.221,0
IV »	482,0	53.282,0	35.765,0	17.517,0
<hr/>				
1994 I Trimestre	512,6	32.732	9.352	23.380
II »		33.141	15.2677	17.874

I - PRODUCCION, DEMANDA Y ACTIVIDAD

PRODUCCION, DEMANDA Y ACTIVIDAD

I - 6.2. LICITACION OFICIAL POR ORGANISMOS

LICITACION OFICIAL POR ORGANISMOS Millones pesetas

	ADMINISTRACION CENTRAL			COMUNIDAD AUTONOMA	ADMINISTRACION LOCAL	
	Total	M.O.P.T.	Resto		Total	Ayunt. Madrid
1989 Media Anual	23.072,9	7.658,2	15.414,7	14.886,4	5.745,9	3.792,0
1990 » »	27.378,7	16.695,1	10.684,3	19.524,5	16.076,3	11.496,6
1991 » »	28.854,5	16.648,5	12.206,0	13.401,2	7.322,7	4.204,0
1992 » »	17.129,8	7.439,5	9.690,3	6.995,5	4.511,5	2.053,8
1993 » »	21.661,3	8.321,0	13.340,3	18.393,8	8.930,8	2.709,3
1992 I Trimestre	11.163,0	3.230,0	7.933,0	3.773,0	6.197,0	3.375,0
II »	5.846,0	3.170,0	2.676,0	3.931,0	3.265,0	1.719,0
III »	36.022,0	17.851,0	18.171,0	10.578,0	4.957,0	1.233,0
IV »	15.488,0	5.507,0	9.981,0	9.700,0	3.627,0	1.888,0
1993 I Trimestre	24.357,0	5.075,0	19.282,0	10.241,0	12.142,0	7.705,0
II »	17.192,0	12.305,0	4.887,0	6.348,0	6.811,0	2.677,0
III »	28.796,0	10.030,0	18.766,0	27.491,0	9.280,0	190,0
IV »	16.300,0	5.874,0	10.426,0	29.495,0	7.490,0	265,0
1994 I Trimestre	8.741	3.475	5.266	12.405	11.586	214
II »	15.638	7.738	7.900	6.293	11.210	1.457
	0	0	0	0	0	0
	0	0	0	0	0	0
	0	0	0	0	0	0

I - 6.3. CONSTRUCCION DE VIVIENDAS

Datos acumulados

	INICIADAS					TERMINADAS				
	Total	Protegidas			Libres	Total	Protegidas			Libres
		Total	Promoc. Pública	Promoc. Privada			Total	Promoc. Pública	Promoc. Privada	
1989 Total Anual	18.745	3.445	2.380	1.065	15.300	20.747	6.474	2.101	4.373	14.273
1990 » »	21.111	6.426	3.808	2.618	14.685	23.539	4.118	2.122	1.996	19.421
1991 » »	19.288	3.954	0	3.954	15.334	15.580	1.727	0	1.727	13.853
1992 » »	16.227	5.638	2.300	3.338	10.589	9.166	2.132	1.143	989	7.034
1993 » »	16.953	3.251	1.612	1.639	13.702	16.923	980	116	864	15.943
1992 Oct.	12.101	2.587	0	2.587	9.514	6.556	989	0	989	5.567
Nov.	13.105	2.927	0	2.927	10.178	7.018	989	0	989	6.029
Dic.	16.227	5.638	2.300	3.338	10.589	9.166	2.132	1.143	989	7.034
1993 Ene.	615	243	0	243	372	1.600	0	0	0	1.600
Feb.	1.428	790	0	790	638	2.560	0	0	0	2.560
Mar.	2.048	814	0	814	1.234	3.556	116	0	116	3.440
Abr.	3.180	814	0	814	2.366	6.044	226	0	226	5.818
May.	4.472	890	0	890	3.582	7.564	226	0	226	7.338
Jun.	6.099	1.292	0	1.292	4.807	8.875	226	0	226	8.649
Jul.	7.625	1.556	0	1.556	6.069	11.320	601	0	601	10.719
Ago.	9.888	1.639	0	1.639	8.249	12.303	864	0	864	11.439
Sep.	11.439	1.639	0	1.639	9.800	13.563	864	0	864	13.563
Oct.	13.386	1.639	0	1.639	11.747	14.922	864	0	864	14.058
Nov.	14.839	1.639	0	1.639	13.200	16.137	864	0	864	15.273
Dic.	16.953	3.251	1.612	1.639	13.702	16.923	980	116	864	15.943
1994 Ene.	911	0	0	0	911	1.350	0	0	0	1.350
Feb.	1.574	0	0	0	1.574	2.535	0	0	0	2.535
Mar.	2.588	0	0	0	2.588	3.706	0	0	0	3.706

I - 6.4. PROYECTOS VISADOS

Datos acumulados

	PROYECTOS VISADOS POR EL COLEGIO DE ARQUITECTOS		
	Total	Libres	Protegidas
1989 Total Anual	23.980	18.600	5.380
1990 » »	21.385	19.699	1.686
1991 » »	21.640	19.242	2.398
1992 » »	23.594	13.431	10.163
1993 » »	21.944	17.277	4.717
1992 Oct.	20.967	12.353	8.614
Nov.	22.553	12.686	9.867
Dic.	23.594	13.431	10.163
1993 Ene.	1.478	1.415	63
Feb.	3.108	2.935	173
Mar.	4.694	4.466	228
Abr.	8.115	5.869	246
May.	8.745	8.292	453
Jun.	11.063	10.015	1.048
Jul.	14.273	12.179	2.094
Ago.	15.934	13.793	2.141
Sep.	17.634	14.351	3.283
Oct.	18.946	15.363	3.583
Nov.	20.349	16.100	4.249
Dic.	21.944	17.277	4.717
1994 Ene.	1.886	1.802	84
Feb.	4.960	4.668	292
Mar.	7.222	6.561	661

I - PRODUCCION, DEMANDA Y ACTIVIDAD

I - 6.5. REHABILITACION DE VIVIENDAS

	CALIFICACIONES PROVISIONALES					CALIFICACIONES DEFINITIVAS				
	Viviendas	Locales	Presup. rehabilit. (Mill.pts.)	Préstamos (Mill.pts.)		Viviendas		Presup. rehabilit. (Mill.pts.)	Préstamos (Mill.pts.)	
				Sin subsid.	Subsid.	Total	Con subvenc.		Sin subsid.	Subsid.
1989 Media Anual	348	18	364,8	113,0	192,6	214	159	264,9	60,3	168,9
1990 » »	299	1	382,3	116,0	156,3	285	251	242,6	65,1	132,6
1991 » »	353	2	490,4	119,1	214,7	243	220	264,7	76,3	132,7
1992 » »	130	0	318,3	27,0	178,5	253	203	282,4	69,8	133,1
1993 » »	143	0	356,3	29,7	149,6	124	372	254,6	35,3	129,2
1993 Mar.	103	0	276,4	18,0	166,1	33	10	66,0	5,7	42,4
Abr.	188	0	656,7	38,6	315,9	72	34	146,3	15,1	101,7
May.	130	0	433,6	20,2	239,6	102	57	210,5	15,0	141,1
Jun.	48	0	198,1	15,2	117,5	147	39	307,3	33,5	177,3
Jul.	24	0	189,2	34,2	124,2	198	34	624,7	77,7	194,7
Ago.	44	0	165,7	45,5	13,9	3	3	33,2	5,9	17,9
Sep.	141	0	293,4	58,1	47,0	56	25	136,4	8,5	98,9
Oct.	283	0	341,2	40,9	124,2	132	50	345,0	61,8	227,5
Nov.	151	0	333,1	19,5	73,7	134	36	307,3	25,2	161,7
Dic.	601	0	1.388,2	65,6	572,7	331	37	420,9	63,9	179,4
1994 Ene.	0	0	0	0	0	0	0	0	0	0
Feb.	0	0	0	0	0	106	99	350,0	102,5	180,5
Mar.	0	0	0	0	0	38	32	108,6	42,8	43,9
Abr.	0	0	0	0	0	5	4	22,0	1,9	15,5
May.	0	0	0	0	0	14	10	37,5	14,6	17,5
Jun.	189	107	194,8	12,6	43,7	116	71	171,2	23,7	76,4
Jul.	161	8	145	1,1	41,2	32	30	66,2	0,8	33,5
Ago.	0	0	0	0	0	0	0	0	0	0

I - 6.6. ENCUESTA COYUNTURAL DE LA INDUSTRIA DE LA CONSTRUCCION

	TRABAJOS REALIZADOS POR LAS EMPRESAS (Mill. pts.)				NUEVA CONTRATACION (Mill. pts.)	PERSONAL OCUPADO AL FINAL DEL TRIMESTRE	HORAS TRABAJADAS POR LOS ASALARIADOS
	Total	Edificación	Viviendas Familiares	Ingeniería Civil			
1991 Media Anual	170.403	93.188	48.812	77.215	134.858	89	31.849
1992 » »	157.000	90.071	48.747	66.929	142.634	84	28.222
1993 » »	141.710	79.297	39.397	62.413	135.728	77	25.007
1991 III Trimestre	173.256	89.356	47.829	83.900	122.003	91	33.173
IV »	179.479	94.958	47.654	84.521	125.816	91	31.767
1992 I Trimestre	163.099	91.280	46.881	71.819	114.672	86	28.847
II »	164.726	91.892	51.380	72.834	146.605	86	28.939
III »	150.266	87.034	49.485	63.232	130.513	84	27.041
IV »	149.911	90.078	47.243	59.833	178.748	83	28.062
1993 I Trimestre	134.103	85.231	42.305	48.872	152.246	79	25.880
II »	141.731	81.066	40.992	60.665	133.313	78	25.538
III »	148.189	77.379	36.651	70.810	131.431	77	24.172
IV »	142.820	73.512	37.640	69.308	125.924	77	24.438

I - 7. MOVIMIENTO TURISTICO

	VIAJEROS ALOJADOS (Miles)			PERNOCTACIONES (Miles)			GRADO DE OCUPACION (%)
	Total	Nacionales	Extranjeros	Total	Nacionales	Extranjeros	
1989 Media Anual	320,9	193,8	127,0	768,2	469,3	298,9	52,4
1990 » »	331,3	210,0	121,3	790,1	502,9	287,3	53,6
1991 » »	306,3	205,1	101,1	727,4	480,5	246,8	49,3
1992 » »	314,9	190,8	124,2	643,0	372,7	270,3	49,9
1993 » »	301,9	184,3	117,6	598,9	344,5	254,4	44,2
1993 Feb.	259,0	171,1	87,9	526,5	334,9	191,6	42,2
Mar.	312,8	200,1	112,7	603,2	371,7	231,5	43,6
Abr.	308,0	182,7	125,3	637,3	371,1	266,2	47,7
May.	340,9	202,7	138,2	698,4	382,8	315,6	50,4
Jun.	337,3	199,9	137,4	679,2	370,1	309,1	50,7
Jul.	297,2	174,1	123,0	564,8	305,6	259,2	40,8
Ago.	264,6	142,4	122,3	501,0	253,5	247,5	36,7
Sep.	352,7	202,1	150,6	709,1	381,5	327,7	52,9
Oct.	358,1	205,5	152,6	727,9	385,6	342,3	52,7
Nov.	295,6	195,4	100,2	571,2	351,7	219,5	42,6
Dic.	237,9	160,7	77,2	458,0	295,4	162,6	33,2
1994 Ene. (p)	263,0	173,5	89,5	534,1	321,2	212,9	37,2
Feb. (p)	286,5	194,8	91,7	552,9	354,1	198,7	42,5
Mar. (p)	337,8	213,7	124,2	653,0	389,6	263,3	45,3
Abr. (p)	362,0	213,1	148,8	731,2	409,0	322,1	51,5
May. (p)	375,0	214,0	161,0	750,6	387,8	362,8	51,3
Jun. (p)	375,3	209,6	147,6	709,6	383,9	325,7	50,1
Jul. (p)	331,4	181,8	149,6	636,4	324,4	312,2	43,1

I - 8.1. TRANSPORTE URBANO. (Metro y E.M.T.) Miles

	VIAJEROS TRANSPORTADOS		
	Total	Metro y Suburbano	Autobuses y Microbuses
1989 Media Anual	70.250	32.261	38.019
1990 » »	69.907	32.151	45.649
1991 » »	73.274	31.769	41.505
1992 » »	69.855	33.126	36.730
1993 » »	74.140	31.459	42.681
1993 Ene.	76.965	33.424	43.541
Feb.	76.026	32.626	43.400
Mar.	85.458	36.517	48.941
Abr.	73.385	31.463	41.922
May.	83.168	35.021	48.147
Jun.	79.760	33.433	46.327
Jul.	64.039	27.082	36.957
Ago.	38.069	14.784	23.285
Sep.	67.813	28.556	39.257
Oct.	80.387	34.646	45.741
Nov.	82.760	35.451	47.309
Dic.	81.845	34.499	47.346
1994 Ene.	77.230	32.989	44.241
Feb.	78.390	33.298	45.092
Mar.	85.017	35.717	49.390
Abr.	80.511	34.153	46.358
May.	83.877	34.901	48.976
Jun.	79.650	32.258	47.392

I - PRODUCCION, DEMANDA Y ACTIVIDAD

I - 8.2. TRAFICO AEREO. AEROPUERTO DE BARAJAS

	PASAJEROS (Miles)			MERCANCIAS (Tm.)		
	Total	Interior	Internacional	Total	Interior	Internacional
1989 Media Anual	1.182,8	639,9	543,0	17.332,5	5.311,1	12.023,6
1990 » »	1.357,8	736,8	621,0	19.106,3	4.979,4	14.126,9
1991 » »	1.317,2	723,9	593,3	16.065,5	4.467,4	11.598,1
1992 » »	1.507,9	798,3	709,6	16.264,8	4.599,6	11.665,2
1993 » »	1.446,8	726,0	720,8	16.184,5	4.970,4	11.214,1
<hr/>						
1993 Ene.	1.219,3	597,6	621,7	13.307,0	4.383,4	8.923,6
Feb.	1.162,7	606,8	555,9	14.283,9	4.542,4	9.741,5
Mar.	1.408,7	722,7	686,0	16.385,9	5.249,2	11.136,7
Abr.	1.528,9	766,4	762,5	15.314,5	4.604,3	10.710,2
May.	1.422,7	753,1	669,5	16.594,9	5.097,1	11.497,9
Jun.	1.479,2	772,3	706,9	15.972,6	5.263,4	10.709,1
Jul.	1.701,7	837,6	864,1	16.474,5	5.108,3	11.366,2
Ago.	1.670,4	753,4	917,0	14.248,7	4.244,9	10.003,8
Sep.	1.642,9	819,6	823,3	15.895,0	4.751,8	11.143,2
Oct.	1.541,3	753,0	788,3	19.244,1	5.499,9	13.744,2
Nov.	1.292,6	686,3	606,3	17.615,0	5.346,1	12.268,9
Dic.	1.291,7	643,6	648,1	18.877,3	5.553,9	13.323,4
<hr/>						
1994 Ene.	1.217,5	588,8	628,7	14.812,0	4.289,3	10.522,7
Feb.	1.193,5	643,8	549,7	15.633,5	4.627,8	11.005,6
Mar.	1.549,4	805,4	744,0	18.581,3	5.359,2	13.222,1
Abr.	1.522,1	791,7	730,4	17.068,0	4.904,1	12.163,9
May.	1.509,6	812,0	697,6	17.704,1	5.222,6	12.481,5
Jun.	1.574,3	840,9	733,4	18.050,6	5.933,8	12.116,8

I - PRODUCCION, DEMANDA Y ACTIVIDAD

I - 8.3. TRAFICO DE MERCANCIAS. R.E.N.F.E. LARGO RECORRIDO

	TOTAL		EXPEDIDAS			REÇIBIDAS		
	Toneladas (Miles)	Tm. x Km. (Millones)	Toneladas (Miles)	Tm. x Km. (Millones)	Distancia media por Tm.	Toneladas (Miles)	Tm. x Km. (Millones)	Distancia media por Tm.
1989 Media Anual (1)	323,6	148,5	141,5	56,0	395,7	182,1	87,5	480,5
1990 » »	336,9	151,9	148,4	59,6	400,9	188,5	92,3	492,3
1991 » »	254,3	117,0	121,1	46,1	387,0	133,2	70,9	532,4
1992 » »	219,0	105,3	98,8	41,2	420,8	120,2	64,1	533,3
1993 » »	186,1	91,0	77,7	37,9	499,1	108,4	53,2	495,0
1992 Nov.	230,2	106,0	106,2	43,3	408,2	124,0	62,7	505,7
Dic.	174,2	85,6	77,6	33,8	435,8	96,6	51,8	536,6
1993 Ene.	202,6	86,8	83,9	33,5	399,3	118,7	53,3	448,8
Feb.	243,8	102,6	110,7	44,3	400,1	133,1	58,3	437,6
Mar.	213,8	96,1	102,7	43,0	419,2	111,1	53,1	477,9
Abr.	196,6	91,0	70,5	29,8	422,7	126,1	61,2	485,3
May.	167,5	78,6	66,6	28,0	420,4	100,9	50,6	501,5
Jun.	143,1	75,5	45,1	27,2	603,1	98,0	48,3	492,9
Jul.	139,0	76,5	49,9	29,5	591,2	89,1	47,0	527,5
Ago.	112,9	60,5	45,9	24,5	533,8	67,0	36,0	537,3
Sep.	144,4	79,0	52,4	30,7	585,9	92,0	48,3	525,0
Oct.	191,3	98,4	90,3	48,4	536,9	101,0	50,0	495,0
Nov.	248,9	126,7	108,1	57,7	533,9	140,8	69,0	489,8
Dic.	229,0	121,7	106,6	57,9	543,1	122,4	63,8	521,1
1994 Ene.	236,4	123,9	105,7	57,2	541,2	130,7	66,7	510,3
Feb.	221,6	113,1	103,0	54,9	533,0	118,6	58,2	490,7
Mar.	260,6	137,5	122,6	67,2	548,1	138,0	70,3	509,4
Abr.	225,1	115,8	96,1	50,8	528,6	129,0	65,0	503,9

(1) Ruptura de las series. Ver Notas.

I - 8.4. TRANSPORTE DE MERCANCIAS POR CARRETERA POR TIPO DE SERVICIO

Millones Tm. x Km.

	TOTAL		POR CUENTA PROPIA		POR CUENTA AJENA	
	Expedidas	Recibidas	Expedidas	Recibidas	Expedidas	Recibidas
1993 Media Anual	1.287.746	1.824.463	205.907	217.859	1.081.839	1.606.604
1993 I Trimestre	1.206.228	1.856.513	147.743	161.479	1.058.485	1.695.034
II »	1.394.695	1.917.081	269.420	291.817	1.125.275	1.625.264
III »	1.155.078	1.699.238	190.600	176.220	964.477	1.523.018
IV »	1.394.985	1.825.021	215.865	241.920	1.179.120	1.583.101
1994 I Trimestre	1.398.227	1.888.596	202.812	278.608	1.195.415	1.609.988

I - 8.5. TRANSPORTE DE MERCANCIAS POR CARRETERA POR AMBITO GEOGRAFICO

	INTERREGIONAL				INTRARREGIONAL	
	Expedidas		Recibidas		Tm. (miles)	Tm. x Km. (mill.)
	Tm. (miles)	Tm. x Km. (mill.)	Tm. (miles)	Tm. x Km. (mill.)		
1993 Media Anual	3.468	1.084.020	4.622	1.620.737	10.067	1.287.746
1993 I Trimestre	3.063	1.039.412	4.560	1.689.697	5.446	166.816
II »	3.836	1.141.281	4.636	1.663.666	8.487	253.414
III »	2.960	952.709	4.393	1.496.869	5.689	202.369
IV »	4.012	1.202.679	4.898	1.632.715	6.776	192.306
1994 I Trimestre	3.516	1.156.190	5.234	1.646.559	7.970	242.037

I - 9. INDICE DE VENTAS EN GRANDES SUPERFICIES (1993 = 100)

	SERIES ORIGINALES			SERIES DEFLACTADAS		
	General	Alimentación	Resto de productos	General	Alimentación	Resto de productos
1989 Media Anual	81,5	81,4	81,7	101,4	93,8	104,7
1990 » »	92,4	90,1	93,4	108,1	97,4	112,6
1991 » »	101,8	95,9	104,3	112,6	100,5	117,7
1992 » »	105,1	100,3	107,1	109,8	101,4	113,2
1993 » »	100,0	100,0	100,0	100,0	100,0	100,0
1993 Mar.	89,6	95,1	87,4	90,7	96,2	88,5
Abr.	83,4	90,3	80,4	84,1	91,5	81,1
May.	90,1	95,4	87,8	90,7	97,0	88,2
Jun.	93,1	91,0	94,0	93,5	92,7	94,0
Jul.	103,7	95,4	107,2	103,9	96,8	107,0
Ago.	80,8	88,0	77,7	80,4	88,5	77,1
Sep.	100,5	99,2	101,1	99,4	98,2	100,0
Oct.	105,9	108,8	104,7	104,5	107,3	103,2
Nov.	97,8	103,2	95,4	96,2	101,7	93,9
Dic.	143,2	156,2	137,8	140,1	150,7	135,4
1994 Ene.	117,7	92,3	132,8	113,4	87,5	129,2
Feb.	87,3	87,6	87,0	84,4	84,3	84,5
Mar.	91,9	96,7	89,1	88,6	93,0	86,0
Abr.	86,4	96,7	80,3	82,9	92,4	77,3
May.	90,1	98,2	85,4	86,5	94,1	81,9
Jun.	94,0	96,5	92,5	90,2	93,0	88,5
Jul.	97,2	92,4	100,1	93,1	88,6	95,8
Ago.	77,6	84,5	73,5	73,8	80,4	70,0

I - PRODUCCION, DEMANDA Y ACTIVIDAD

I - 10.1. EXPORTACION DE MERCANCIAS CON ORIGEN EN LA COMUNIDAD DE MADRID POR GRUPOS DE PRODUCTOS Millones pesetas

	TOTAL	Productos agropecuarios y alimenticios transformados	Productos químicos y materias plásticas	Papel y sus manufacturas	Metales comunes y sus manufacturas
1987 Total Anual	331.203,7	22.466,1	41.462,9	17.307,2	23.520,6
1988 » »	372.419,1	23.578,7	51.979,5	17.795,6	25.372,0
1989 » »	421.213,9	16.812,9	55.997,4	17.976,6	27.835,2
1990 » »	474.932,3	16.892,5	57.974,8	22.022,5	27.550,8
1991 » »	523.102,8	17.819,8	69.207,4	23.355,7	32.985,7
1991 Ene.	39.466,5	1.123,8	4.763,4	1.608,7	1.677,3
Feb.	40.696,4	1.081,7	5.380,9	1.593,3	2.102,1
Mar.	40.759,0	1.368,9	6.097,7	1.842,5	3.135,8
Abr.	45.177,9	1.751,6	7.549,7	1.912,3	3.524,3
May.	41.596,3	1.563,8	4.945,1	1.845,1	3.098,8
Jun.	47.388,9	1.311,7	6.574,7	2.040,2	2.539,3
Jul.	45.226,7	1.716,3	5.769,8	1.976,9	2.462,2
Ago.	34.918,8	1.106,6	4.591,2	2.159,0	2.808,6
Sep.	38.989,6	1.041,5	4.719,1	2.202,6	2.165,3
Oct.	55.228,1	1.434,6	7.034,2	2.526,2	3.618,6
Nov.	48.110,9	2.097,2	6.447,3	1.920,8	2.890,8
Dic.	45.543,7	2.222,1	5.334,3	1.728,1	2.962,6
1992 Ene.	34.183,2	987,6	6.513,1	2.166,4	2.647,5
Feb.	55.220,6	1.509,5	6.616,7	3.150,9	2.534,6
Mar.	49.141,1	1.668,7	5.726,1	3.254,6	2.282,1
Abr.	51.732,0	1.613,9	5.988,2	2.728,2	2.589,5

	Maquinaria no eléctrica	Maquinaria eléctrica	Material de transporte	Optica, fotografía y relojería	Otros
1987 Total Anual	55.356,2	35.237,0	58.685,3	13.823,7	63.344,7
1988 » »	54.044,2	41.774,9	82.412,5	12.405,7	63.056,0
1989 » »	74.468,6	56.601,0	84.857,4	13.950,9	72.713,9
1990 » »	82.626,4	64.149,0	99.824,7	16.921,6	86.970,0
1991 » »	78.632,5	73.934,4	115.258,0	18.694,6	93.214,6
1991 Ene.	6.869,0	6.695,7	6.622,2	1.287,8	8.818,6
Feb.	6.799,7	5.534,7	10.201,3	1.170,4	6.832,3
Mar.	6.528,7	5.613,8	8.493,1	1.385,0	6.293,4
Abr.	6.926,8	5.578,5	8.942,1	1.523,9	7.468,7
May.	6.626,9	6.909,2	9.116,0	1.567,9	5.923,5
Jun.	6.424,8	6.955,3	12.055,1	1.601,3	7.886,5
Jul.	6.210,1	8.047,5	10.382,7	1.489,8	7.171,4
Ago.	4.962,4	3.642,6	1.426,3	1.134,4	13.087,7
Sep.	6.120,3	4.905,0	9.952,2	1.550,2	6.333,4
Oct.	7.424,4	7.135,3	13.022,0	2.062,6	10.970,2
Nov.	7.293,2	6.457,0	12.461,7	1.374,6	7.168,3
Dic.	6.446,2	6.459,8	12.583,3	2.546,7	5.260,6
1992 Ene.	6.467,2	4.526,6	4.375,2	1.308,9	5.190,7
Feb.	8.715,9	5.993,5	18.227,8	2.024,4	6.447,3
Mar.	8.060,3	6.644,3	11.879,4	2.084,1	7.541,5
Abr.	7.762,8	6.252,6	10.114,5	1.684,0	9.571,8

I - PRODUCCION, DEMANDA Y ACTIVIDAD

I - 10.2. EXPORTACION DE MERCANCIAS CON ORIGEN EN LA COMUNIDAD DE MADRID POR ZONAS GEOGRAFICAS

Millones pesetas

	TOTAL	C.E.E.	Resto de Europa	Africa	Estados Unidos
1987 Total Anual	331.203,7	194.888,3	20.021,0	24.153,9	20.895,0
1988 » »	372.419,1	217.332,1	22.616,3	26.004,3	22.706,1
1989 » »	421.213,9	256.732,1	29.612,0	18.385,4	29.870,1
1990 » »	474.932,3	290.384,1	29.915,1	21.658,8	27.075,4
1991 » »	523.102,8	329.842,7	32.666,8	28.484,3	22.064,9
1991 Ene.	39.466,5	24.080,0	3.472,8	1.163,9	1.551,6
Feb.	40.696,4	26.825,4	2.715,5	1.660,4	1.547,2
Mar.	40.759,0	27.724,6	2.209,2	2.263,8	1.826,7
Abr.	45.177,9	28.591,2	2.850,3	2.952,2	2.106,8
May.	41.596,3	27.690,3	1.911,5	1.849,6	1.959,1
Jun.	47.388,9	34.499,4	2.263,7	1.863,5	2.098,8
Jul.	45.226,7	28.759,7	3.091,4	1.663,7	2.649,6
Ago.	34.918,8	16.924,6	2.750,8	2.129,7	1.297,3
Sep.	38.989,6	26.505,7	2.694,4	1.879,4	1.571,5
Oct.	55.228,1	33.963,8	2.971,7	3.197,8	1.967,6
Nov.	48.110,9	29.680,2	2.893,3	3.818,5	2.012,9
Dic.	45.543,7	24.597,8	2.842,2	4.041,8	1.475,8
1992 Ene.	34.183,2	21.224,4	3.362,0	1.464,0	1.843,1
Feb.	55.220,6	38.132,4	3.117,9	3.728,4	1.623,8
Mar.	49.141,1	31.684,4	4.383,7	3.563,6	1.465,4
Abr.	51.732,0	30.187,2	6.095,0	2.812,0	2.223,4
	Resto América	Japón	Resto de Asia	Oceania	Diversos (1)
1987 Total Anual	44.681,9	4.435,8	16.092,0	1.465,2	4.570,5
1988 » »	46.811,3	3.491,0	26.638,5	1.648,0	5.171,4
1989 » »	43.682,9	5.230,8	22.798,0	2.109,0	12.792,7
1990 » »	39.001,6	7.088,7	33.226,0	1.677,7	24.904,6
1991 » »	42.143,4	6.569,8	36.476,3	1.218,7	23.635,8
1991 Ene.	3.205,2	656,9	2.786,5	58,1	2.491,5
Feb.	2.888,9	360,0	2.412,4	185,7	2.100,9
Mar.	2.295,9	966,5	2.516,5	79,5	876,2
Abr.	2.802,8	430,3	3.490,6	213,4	1.740,3
May.	3.556,8	618,1	2.985,3	115,2	910,4
Jun.	2.856,4	422,2	2.198,7	119,8	1.066,4
Jul.	3.969,3	601,8	3.316,0	83,1	1.092,1
Ago.	2.695,3	465,1	3.009,6	41,6	5.604,8
Sep.	2.851,1	264,6	1.329,8	103,5	1.789,6
Oct.	4.925,7	778,9	2.986,3	99,9	4.336,4
Nov.	3.749,6	652,4	3.752,5	57,0	1.494,5
Dic.	6.346,4	353,0	5.692,1	61,9	132,7
1992 Ene.	3.797,7	231,5	2.123,9	73,8	62,8
Feb.	4.700,6	730,3	3.071,9	59,3	56,0
Mar.	4.557,7	401,5	2.384,2	67,5	633,1
Abr.	3.635,1	417,3	2.802,2	91,9	41,4

(1) Suministros a buques, aeronaves y bases norteamericanas, mercancías con destino indeterminado, etc.

I - 10.3. EXPORTACION DE MERCANCIAS CON ORIGEN EN LA COMUNIDAD DE MADRID POR NATURALEZA DE LOS BIENES Millones pesetas

	TOTAL	Bienes de consumo	Bienes de capital	Bienes intermedios
1990 Total Anual	474.932,3	120.721,7	87.837,9	266.372,7
1991 » »	523.102,8	139.867,4	100.089,3	283.149,0
1992 » »	676.478,9			
1993 » »	905.160,0			
<hr/>				
1993 Ene.	49.088,0			
Feb.	56.864,0			
Mar.	69.294,0			
Abr.	73.549,0			
May.	85.442,0			
Jun.	73.603,0			
Jul.	87.375,0			
Ago.	50.723,0			
Sep.	73.720,0			
Oct.	88.352,0			
Nov.	88.167,0			
Dic.	108.983,0			
<hr/>				
1994 Ene.	100.284,0			
Feb.	83.505,0			
Mar.	97.292,0			
Abr.	88.945,0			
May.	83.610,0			
Jun.	114.345,0			

**I - 10.4. IMPORTACION DE MERCANCIAS CON DESTINO
A LA COMUNIDAD DE MADRID POR GRUPOS DE PRODUCTOS**

Millones pesetas

	TOTAL	Productos agropecuarios y alimenticios transformados	Productos químicos y materias plásticas	Papel y sus manufacturas	Metales comunes y sus manufacturas
1987 Total Anual	1.276.345,5	82.108,1	136.586,4	41.043,1	53.536,9
1988 » »	1.644.793,6	100.699,5	160.557,1	52.241,5	63.755,3
1989 » »	1.999.830,6	123.131,7	197.010,5	69.160,0	80.085,7
1990 » »	2.222.210,4	136.648,8	221.410,1	84.231,0	89.265,5
1991 » »	2.390.950,0	163.245,4	262.180,2	96.611,4	91.698,1
1991 Ene.	199.600,3	12.158,1	22.422,8	6.931,6	8.327,6
Feb.	177.937,6	10.059,6	20.331,8	7.594,6	7.630,2
Mar.	182.608,2	10.852,4	20.986,7	7.236,2	7.265,2
Abr.	231.372,6	14.010,0	25.606,0	10.030,7	9.536,0
May.	187.771,3	12.897,8	22.809,9	8.911,2	8.245,6
Jun.	208.393,5	12.516,0	25.714,6	7.486,3	7.916,8
Jul.	223.471,5	12.234,4	21.545,8	7.538,0	8.479,9
Ago.	154.935,9	11.070,7	15.459,8	7.751,2	5.670,0
Sep.	199.195,1	15.335,4	23.186,6	8.017,0	7.922,2
Oct.	222.540,4	17.254,6	24.014,4	8.985,5	8.224,5
Nov.	225.282,9	19.807,0	23.006,9	9.268,5	7.204,1
Dic.	177.840,8	15.049,4	17.094,9	6.860,6	5.276,0
1992 Ene.	182.805,3	12.513,6	22.276,7	6.900,1	6.304,2
Feb.	212.921,3	13.739,8	27.004,2	8.336,5	6.617,8
Mar.	225.639,2	15.618,7	27.259,1	10.065,0	6.688,7
Abr.	313.322,0	15.974,9	26.337,4	8.910,2	8.144,0

	Maquinaria no eléctrica	Maquinaria eléctrica	Material de transporte	Optica, fotografía relojería,	Otros
1987 Total Anual	335.624,7	156.857,4	194.619,1	137.703,5	138.265,9
1988 » »	459.516,6	224.983,7	296.343,1	120.462,3	166.234,5
1989 » »	513.435,2	293.841,9	346.973,6	150.293,8	225.898,2
1990 » »	535.696,7	311.469,8	412.580,7	157.832,6	273.075,2
1991 » »	514.478,4	320.687,2	428.915,6	166.913,8	346.220,0
1991 Ene.	42.632,2	27.884,6	35.618,9	13.645,7	29.978,8
Feb.	40.231,4	25.642,8	25.276,6	12.877,9	28.292,7
Mar.	43.096,7	25.720,8	30.500,5	12.059,7	24.890,0
Abr.	52.368,7	30.704,7	40.667,9	17.303,6	31.145,0
May.	44.128,7	26.455,7	26.569,5	14.202,4	23.550,5
Jun.	48.885,3	26.198,2	36.680,2	16.159,9	26.836,2
Jul.	41.884,0	26.250,9	58.547,0	14.385,7	32.605,8
Ago.	32.704,3	20.054,5	20.078,4	12.012,5	30.134,5
Sep.	38.499,5	26.588,1	34.815,9	12.915,4	31.915,0
Oct.	42.764,3	32.387,1	41.901,6	14.777,3	32.231,1
Nov.	41.834,1	30.804,0	46.697,5	14.910,0	31.750,8
Dic.	45.449,2	21.995,8	31.561,6	11.663,7	22.889,6
1992 Ene.	33.379,1	23.239,2	37.592,3	12.188,6	28.411,5
Feb.	41.067,0	27.080,7	38.755,1	14.864,9	35.455,3
Mar.	48.343,3	28.687,7	37.141,7	15.623,9	36.211,1
Abr.	41.943,6	26.865,6	39.544,7	14.747,2	29.854,7

I - PRODUCCION, DEMANDA Y ACTIVIDAD

I - 10.5. IMPORTACION DE MERCANCIAS CON DESTINO A LA COMUNIDAD DE MADRID POR ZONAS GEOGRAFICAS Millones pesetas

	TOTAL	C.E.E.	Resto de Europa	Africa	Estados Unidos
1987 Total Anual	1.276.345,5	800.060,6	120.445,3	11.992,2	157.016,6
1988 » »	1.644.793,6	1.052.173,1	148.221,4	12.160,3	202.049,2
1989 » »	1.999.830,6	1.281.350,8	207.879,9	14.656,1	232.602,0
1990 » »	2.222.210,4	1.460.804,0	204.692,5	13.329,6	274.949,8
1991 » »	2.390.950,0	1.581.811,0	198.016,4	21.964,3	279.510,8
1991 Ene.	199.600,2	136.357,3	16.265,9	1.616,6	21.159,5
Feb.	177.937,6	123.749,7	15.219,7	953,6	17.483,3
Mar.	182.608,2	128.004,6	14.315,3	1.717,5	16.866,3
Abr.	231.372,6	155.361,9	20.096,0	1.717,1	24.420,3
May.	187.771,3	125.559,5	16.211,6	1.418,7	19.472,9
Jun.	208.393,5	131.335,0	16.825,6	1.634,1	31.786,7
Jul.	223.471,5	141.611,6	16.407,4	1.476,9	38.681,2
Ago.	154.935,9	94.269,1	13.163,6	1.807,8	21.040,2
Sep.	199.195,1	128.315,5	16.941,7	2.215,9	24.017,9
Oct.	222.540,4	149.861,3	19.025,0	1.612,8	22.105,0
Nov.	225.282,9	146.763,1	19.435,1	2.785,6	25.259,2
Dic.	177.840,8	120.622,4	14.109,5	3.007,7	17.218,3
1992 Ene.	182.805,3	120.462,7	15.103,2	1.558,1	20.976,3
Feb.	212.921,3	144.140,2	17.531,3	1.179,5	22.334,0
Mar.	225.639,2	145.735,3	17.996,2	1.632,3	28.730,8
Abr.	212.322,0	141.357,0	16.672,4	791,0	23.907,1

	Resto América	Japón	Resto de Asia	Oceania	Diversos (1)
1987 Total Anual	29.918,5	78.680,8	62.783,1	2.927,9	12.520,4
1988 » »	35.465,2	101.164,7	90.653,9	2.647,1	258,7
1989 » »	45.312,9	111.427,1	103.495,2	2.596,0	510,6
1990 » »	51.500,0	107.838,7	106.098,4	2.551,1	446,3
1991 » »	52.532,5	113.380,1	141.050,4	2.303,2	381,4
1991 Ene.	3.370,4	8.719,8	11.821,2	280,1	9,4
Feb.	3.017,4	7.832,4	9.474,5	192,5	14,5
Mar.	4.087,8	7.708,8	9.762,1	143,0	2,8
Abr.	4.820,1	12.098,3	12.742,7	91,4	24,8
May.	4.822,9	9.647,9	10.424,9	182,3	30,6
Jun.	4.077,6	10.275,7	12.123,6	301,6	33,6
Jul.	4.417,9	8.580,9	12.057,8	221,5	16,3
Ago.	3.601,8	8.045,7	12.877,9	99,6	30,2
Sep.	5.380,3	8.215,8	13.879,9	164,4	63,8
Oct.	5.704,6	11.154,5	12.733,3	308,5	35,4
Nov.	4.654,1	12.261,4	13.955,0	137,9	31,5
Dic.	4.577,6	8.838,9	9.197,5	180,4	88,5
1992 Ene.	3.939,4	8.515,6	11.890,3	344,3	15,4
Feb.	3.727,6	9.994,2	13.920,4	73,9	20,2
Mar.	5.383,5	11.665,6	14.318,7	158,2	18,7
Abr.	5.699,0	11.062,6	12.516,8	269,7	46,7

(1) Mercancías de origen indeterminado.

I - PRODUCCION, DEMANDA Y ACTIVIDAD

I - PRODUCCION, DEMANDA Y ACTIVIDAD

**I - 10.6. IMPORTACION DE MERCANCIAS CON DESTINO
A LA COMUNIDAD DE MADRID POR NATURALEZA DE LOS BIENES**

Millones pesetas

	TOTAL	Bienes de consumo	Bienes de capital	Bienes intermedios
1990 Total Anual	2.222.210,4	577.007,1	731.050,9	914.152,5
1991 » »	2.390.950,0	649.625,6	760.445,7	980.879,0
1992 » »	2.462.079,8			
1993 » »	2.481.021,0			
<hr/>				
1993 Ene.	150.529,0			
Feb.	172.581,0			
Mar.	225.555,0			
Abr.	195.427,0			
May.	239.519,0			
Jun.	204.459,0			
Jul.	189.564,0			
Ago.	152.267,0			
Sep.	229.707,0			
Oct.	221.946,0			
Nov.	216.686,0			
Dic.	282.781,0			
<hr/>				
1994 Ene.	171.095,0			
Feb.	195.202,0			
Mar.	245.409,0			
Abr.	247.963,0			
May.	221.220,0			
Jun.	259.192,0			

I - PRODUCCION, DEMANDA Y ACTIVIDAD

I - 11. INVERSIONES EXTRANJERAS DIRECTAS

Millones pesetas

	TOTAL	RAMAS DE ACTIVIDAD						
		Industrias extractivas	Industrias manufactureras	Comercio y Hostelería	Transportes y Comunicac.	Intermediarios financieros	Inmovi. alq. serv. empresas	Resto (1)
1993 Total Anual	66.847,05	8,33	31.540,38	7.420,70	7.982,78	679,32	14.828,20	9.726,02
1993 Ene.	63.522,08	0,00	53.300,57	2.544,66	0,02	5.839,13	2.137,70	0,00
Feb.	24.568,83	0,00	12.300,72	4.789,21	0,00	800,00	6.678,90	0,00
Mar.	85.650,65	0,00	52.268,83	2.111,33	48,50	4.414,55	19.064,57	7.742,87
Abr.	94.898,76	0,00	4.080,27	5.239,50	2.800,00	78.917,18	3.861,80	0,00
May.	375,07	0,00	0,00	250,00	0,00	0,00	125,07	0,00
Jun.	93.055,18	0,00	40.739,11	6.800,50	2,04	29.150,42	16.162,25	200,86
Jul.	74.918,34	0,00	26.640,59	10.091,80	369,00	7.551,52	26.979,43	3.466,00
Ago.	39.560,56	0,00	2.314,90	1.140,00	210,00	28.586,03	6.681,13	628,50
Sep.	59.578,14	0,00	26.433,01	9.267,40	0,00	5.011,46	9.501,27	9.365,00
Oct.	32.711,09	0,00	20.880,52	5.044,07	60,00	3.020,00	3.706,50	0,00
Nov.	109.254,09	0,00	81.057,21	12.095,98	290,01	2.064,90	13.245,99	500,00
Dic.	124.071,86	100,00	58.948,78	36.418,93	4.372,32	12.583,20	8.567,60	3.081,00
1994 Ene.	53.633,28	0,00	14.173,76	7.406,33	10,00	19.244,12	11.839,00	990,00
Mar.	47.582,79	0,00	32.701,81	4.915,82	2.482,42	652,59	6.815,10	15,00
Abr.	26.162,83	0,00	11.293,01	2.278,69	1.836,27	7.789,07	2.130,20	835,53

(1) Incluye Agricultura, Energía y Agua, Construcción y Otros servicios.

Índice	Página	Página	Página	Página	Página
Índice	1	2	3	4	5
1.º	6	7	8	9	10
2.º	11	12	13	14	15
3.º	16	17	18	19	20
4.º	21	22	23	24	25
5.º	26	27	28	29	30
6.º	31	32	33	34	35
7.º	36	37	38	39	40
8.º	41	42	43	44	45
9.º	46	47	48	49	50
10.º	51	52	53	54	55
11.º	56	57	58	59	60
12.º	61	62	63	64	65
13.º	66	67	68	69	70
14.º	71	72	73	74	75
15.º	76	77	78	79	80
16.º	81	82	83	84	85
17.º	86	87	88	89	90
18.º	91	92	93	94	95
19.º	96	97	98	99	100
20.º	101	102	103	104	105
21.º	106	107	108	109	110
22.º	111	112	113	114	115
23.º	116	117	118	119	120
24.º	121	122	123	124	125
25.º	126	127	128	129	130
26.º	131	132	133	134	135
27.º	136	137	138	139	140
28.º	141	142	143	144	145
29.º	146	147	148	149	150
30.º	151	152	153	154	155
31.º	156	157	158	159	160
32.º	161	162	163	164	165
33.º	166	167	168	169	170
34.º	171	172	173	174	175
35.º	176	177	178	179	180
36.º	181	182	183	184	185
37.º	186	187	188	189	190
38.º	191	192	193	194	195
39.º	196	197	198	199	200
40.º	201	202	203	204	205
41.º	206	207	208	209	210
42.º	211	212	213	214	215
43.º	216	217	218	219	220
44.º	221	222	223	224	225
45.º	226	227	228	229	230
46.º	231	232	233	234	235
47.º	236	237	238	239	240
48.º	241	242	243	244	245
49.º	246	247	248	249	250
50.º	251	252	253	254	255
51.º	256	257	258	259	260
52.º	261	262	263	264	265
53.º	266	267	268	269	270
54.º	271	272	273	274	275
55.º	276	277	278	279	280
56.º	281	282	283	284	285
57.º	286	287	288	289	290
58.º	291	292	293	294	295
59.º	296	297	298	299	300
60.º	301	302	303	304	305
61.º	306	307	308	309	310
62.º	311	312	313	314	315
63.º	316	317	318	319	320
64.º	321	322	323	324	325
65.º	326	327	328	329	330
66.º	331	332	333	334	335
67.º	336	337	338	339	340
68.º	341	342	343	344	345
69.º	346	347	348	349	350
70.º	351	352	353	354	355
71.º	356	357	358	359	360
72.º	361	362	363	364	365
73.º	366	367	368	369	370
74.º	371	372	373	374	375
75.º	376	377	378	379	380
76.º	381	382	383	384	385
77.º	386	387	388	389	390
78.º	391	392	393	394	395
79.º	396	397	398	399	400
80.º	401	402	403	404	405
81.º	406	407	408	409	410
82.º	411	412	413	414	415
83.º	416	417	418	419	420
84.º	421	422	423	424	425
85.º	426	427	428	429	430
86.º	431	432	433	434	435
87.º	436	437	438	439	440
88.º	441	442	443	444	445
89.º	446	447	448	449	450
90.º	451	452	453	454	455
91.º	456	457	458	459	460
92.º	461	462	463	464	465
93.º	466	467	468	469	470
94.º	471	472	473	474	475
95.º	476	477	478	479	480
96.º	481	482	483	484	485
97.º	486	487	488	489	490
98.º	491	492	493	494	495
99.º	496	497	498	499	500
100.º	501	502	503	504	505

II

Opiniones empresariales Cámara de Comercio e Industria

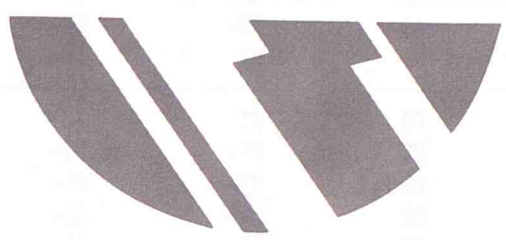

... ..

... ..

... ..

... ..

... ..

... ..

... ..

... ..

... ..

... ..

... ..

... ..

... ..

... ..

... ..

... ..

... ..

... ..

II - 1.1. TOTAL INDUSTRIA

Saldos netos

	Grado utilización capacidad prod. (%)	Volumen producción	Cartera pedidos	Stocks artículos terminados	Volumen ventas	Nivel empleo
1989 Media Anual	81,2	2,2	-6,0	10,2	-0,2	1,0
1990 » »	78,5	-16,3	-25,8	17,2	-19,5	-7,3
1991 » »	76,5	-28,3	-46,3	20,5	-32,8	-25,2
1992 » »	75,7	-40,0	-58,5	22,7	-47,5	-43,0
1993 » »	74,0	-51,7	-70,7	28,3	-61,0	-63,2
<hr/>						
1992 May. Jun.	77	-35	-56	21	-43	-41
Jul. Ago.	75	-48	-60	24	-53	-47
Sep. Oct.	76	-45	-62	24	-52	-46
Nov. Dic.	75	-44	-69	28	-57	-52
<hr/>						
1993 Ene. Feb.	75	-51	-71	30	-63	-57
Mar. Abr.	74	-55	-70	29	-64	-57
May. Jun.	74	-55	-71	29	-62	-59
Jul. Ago.	73	-53	-73	30	-63	-70
Sep. Oct.	74	-51	-70	27	-60	-66
Nov. Dic.	74	-45	-69	25	-54	-70
<hr/>						
1994 Ene. Feb.	75	-40	-62	22	-44	-68
Mar. Abr.	76	-28	-53	22	-36	-64

II - 1.2. BIENES INTERMEDIOS Y DE INVERSIÓN

Saldos netos

	Grado utilización capacidad prod. (%)	Volumen producción	Cartera pedidos	Stocks artículos terminados	Volumen ventas	Nivel empleo
1989 Media Anual	81,3	6,3	-3,7	8,5	5,7	9,7
1990 » »	78,2	-20,3	-27,3	16,0	-24,2	-6,3
1991 » »	75,2	-38,0	-55,0	21,0	-39,0	-33,0
1992 » »	75,2	-41,2	-60,0	19,3	-45,0	-50,5
1993 » »	73,3	-57,2	-71,8	22,3	-62,8	-67,2
<hr/>						
1992 May. Jun.	76	-43	-57	18	-43	-52
Jul. Ago.	75	-41	-62	19	-43	-49
Sep. Oct.	76	-44	-57	20	-48	-49
Nov. Dic.	75	-43	-73	24	-56	-64
<hr/>						
1993 Ene. Feb.	74	-57	-73	25	-68	-65
Mar. Abr.	73	-64	-72	22	-67	-59
May. Jun.	73	-60	-70	23	-64	-63
Jul. Ago.	73	-56	-72	23	-63	-72
Sep. Oct.	74	-55	-70	21	-59	-69
Nov. Dic.	73	-51	-74	20	-56	-75
<hr/>						
1994 Ene. Feb.	74	-43	-69	16	-49	-74
Mar.- Abr.	76	-30	-58	13	-39	-67

II - 1.3. BIENES DE CONSUMO

Saldos netos

	Grado utilización capacidad prod. (%)	Volumen producción	Cartera pedidos	Stocks artículos terminados	Volumen ventas	Nivel empleo
1989 Media Anual	80,8	0,7	-6,3	11,2	-1,7	-1,5
1990 » »	78,5	-14,2	-24,3	17,5	-17,3	-7,0
1991 » »	77,7	-23,8	-38,3	20,2	-28,2	-20,7
1992 » »	76,0	-39,7	-57,3	24,2	-48,7	-38,5
1993 » »	74,7	-49,2	-69,3	31,7	-60,5	-61,3
1992 May. Jun.	77	-31	-55	20	-42	-34
Jul. Ago.	75	-53	-58	28	-60	-46
Sep. Oct.	76	-46	-65	26	-54	-46
Nov. Dic.	76	-44	-67	30	-57	-48
1993 Ene. Feb.	76	-47	-69	34	-61	-55
Mar. Abr.	75	-51	-68	33	-62	-56
May. Jun.	75	-53	-71	32	-61	-57
Jul. Ago.	73	-52	-73	34	-64	-69
Sep. Oct.	75	-50	-69	29	-62	-64
1994 Ene. Feb.	75	-37	-57	26	-42	-64
Mar. Abr.	76	-27	-52	27	-36	-62

II - 1.4. CONSTRUCCION

Saldos netos

	NIVEL DE CONTRATACION				VOLUMEN DE OBRA EJECUTADA			
	Total	Obras Púb. e Ingen. Civil	Construcción Industrial	Vivienda	Total	Obras Púb. e Ingen. Civil	Construcción Industrial	Vivienda
1989 Media Anual	-14,2	-2,1	-48,9	-11,9	6,3	13,6	-36,1	12,8
1990 » »	-4,7	9,6	-24,3	-15,6	6,7	28,7	-33,7	-3,6
1991 » »	-29,9	-20,0	-45,4	-47,7	-13,1	29,3	2,5	-9,1
1992 » »	-60,2	-77,3	-70,3	-51,5	-20,6	-18,2	-39,6	-26,2
1993 » »	-50,3	-47,9	-67,2	-52,4	-37,7	-31,0	-57,9	-43,2
1992 May. Jun.	-67,9	-86,2	-54,5	-64,7	-37,5	-45,2	-19,9	-41,5
Jul. Ago.	-62,6	-81,4	-72,1	-62,7	-30,4	-26,6	-64,7	-26,3
Sep. Oct.	-57,5	-70,6	-68,8	-59,0	-30,4	-16,6	-64,5	-39,6
Nov. Dic.	-62,3	-68,7	-76,1	-60,9	-32,5	-21,7	-62,0	-36,1
1993 Ene. Feb.	-58,9	-71,3	-71,4	-48,7	-35,3	-24,0	-63,9	-44,5
Mar. Abr.	-55,8	-63,1	-70,2	-50,2	-36,4	-30,0	-60,6	-43,7
May. Jun.	-47,3	-40,9	-65,3	-56,7	-36,9	-30,3	-56,8	-44,7
Jul. Ago.	-48,8	-36,4	-67,5	-57,9	-41,7	-37,7	-54,9	-48,4
Sep. Oct.	-47,4	-40,9	-65,6	-52,9	-36,9	-30,5	-52,7	-39,0
Nov. Dic.	-43,6	-34,5	-63,4	-48,1	-39,2	-33,3	-58,6	-38,6
1994 Ene. Feb.	-47,6	-44,5	-65,1	-44,3	-52,5	-59,1	-61,7	-40,7
Mar. Abr.	-39,8	-35,6	-52,1	-31,7	-40,5	-43,1	-56,6	-29,5

II - 1.4. CONSTRUCCION (CONCL.)

Saldos netos

	PERSPECTIVAS DEMANDA				PERSPECTIVAS EMPLEO
	Total	Obras Púb. e Ingen. Civil	Construcción Industrial	Vivienda	
1989 Media Anual	15,6	39,8	-7,0	4,0	69,5
1990 » »	2,5	15,7	-11,8	-10,7	18,4
1991 » »	-15,1	-21,6	-26,5	-7,3	-5,0
1992 » »	-29,4	-36,7	-47,4	-19,4	-63,1
1993 » »	-16,7	-1,2	-47,9	-27,8	-48,6
1992 May. Jun.	-33,2	-50,8	-39,9	-12,2	-74,1
Jul. Ago.	-25,3	-12,9	-42,3	-38,3	-81,1
Sep. Oct.	-20,4	-7,0	-48,3	-30,9	-77,9
Nov. Dic.	-21,0	-13,6	-56,9	-17,7	-83,9
1993 Ene. Feb.	-19,8	-15,2	-48,8	-17,6	-81,5
Mar. Abr.	-22,8	-17,2	-43,9	-30,7	-44,7
May. Jun.	-20,1	-6,3	-47,6	-31,7	-43,8
Jul. Ago.	-13,8	7,0	-48,9	-30,9	-44,1
Sep. Oct.	-11,8	11,7	-50,6	-27,1	-38,9
Nov. Dic.	-12,0	13,0	-47,4	-28,8	-38,7
1994 Ene. Feb.	-2,4	24,5	-23,8	-22,5	-16,1
Mar. Abr.	2,4	28,3	-22,4	-10,5	-5,2

II - 2.1. COMERCIO MUNICIPIO DE MADRID. VOLUMEN DE NEGOCIO **Porcentaje (*)**

	Total	Alimentación y bebidas	Vestido y calzado	Uso cotidiano (no alimentario)	Equipamiento del hogar	Otros establecimientos
1989 Media Anual	48,7	47,8	40,7	52,6	52,6	57,3
1990 » »	46,3	48,8	39,2	54,8	48,4	42,6
1991 » »	43,2	51,5	41,6	45,4	39,3	40,1
1992 » »	33,1	36,7	29,9	31,5	27,9	38,8
1993 » »	11,8	15,3	10,9	9,9	10,9	10,7
<hr/>						
1992 Jun. Jul.	29,3	34,2	23,4	24,6	18,0	40,1
Ago. Sep.	27,0	36,8	19,6	29,3	29,6	28,6
Oct. Nov.	17,2	18,7	14,3	17,1	14,2	13,3
<hr/>						
1993 Dic. Ene.	14,8	16,5	16,5	15,4	10,3	13,0
Feb. Mar.	11,3	14,3	10,7	9,6	10,1	8,3
Abr. May.	12,9	19,8	8,5	10,3	17,3	7,8
Jun. Jul.	12,0	17,7	10,5	7,9	9,8	13,0
Ago. Sep.	11,3	14,4	10,7	8,2	10,1	12,8
Oct. Nov.	8,7	9,2	8,5	8,0	7,9	9,5
<hr/>						
1994 Dic. Ene.	15,1	20,1	11,4	10,7	12,7	15,3
Feb. Mar.	14,3	15,7	12,2	10,5	13,9	17,6
Abr. May.	17,7	17,3	18,9	14,6	19,5	21,7

(*) Porcentaje de respuestas «Igual» o «Superior» al normal.

II - OPINIONES EMPRESARIALES
 Cámara de Comercio e Industria de Madrid

II - 2.2. COMERCIO MUNICIPIO DE MADRID. INVERSION PREVISTA Porcentaje (*)

	Total	Alimentación y bebidas	Vestido y calzado	Uso cotidiano (no alimentario)	Equipamiento del hogar	Otros establecimientos
1989 Media Anual	16,9	18,4	12,3	16,9	19,3	25,2
1990 » »	20,1	15,2	14,5	27,9	24,6	26,1
1991 » »	16,3	17,7	10,6	24,8	14,4	18,9
1992 » »	14,2	11,7	12,0	17,4	12,2	14,9
1993 » »	12,1	13,2	10,3	13,1	9,1	16,3
1992 Jun. Jul.	11,6	6,2	10,9	17,9	4,3	14,3
Ago. Sep.	12,9	1,7	13,0	19,5	14,8	7,1
Oct. Nov.	12,7	12,5	12,4	14,6	9,5	13,3
1993 Dic. Ene.	16,6	16,0	13,7	19,2	13,8	22,3
Feb. Mar.	11,0	19,1	11,8	8,1	6,9	16,7
Abr. May.	12,7	13,0	8,6	14,3	7,1	20,4
Jun. Jul.	12,1	11,6	9,3	13,1	10,0	17,0
Ago. Sep.	11,4	10,7	10,3	12,0	8,9	14,8
Oct. Nov.	8,9	8,7	8,1	12,1	7,7	6,5
1994 Dic. Ene.	12,3	12,8	11,4	12,0	10,7	8,9
Feb. Mar.	13,2	18,5	12,0	12,6	11,9	13,8
Abr. May.	14,0	16,0	13,1	12,8	9,3	18,7

(*) Porcentaje de respuestas afirmativas.

11-20 - CHEMISTRY LABORATORY - THE UNIVERSITY OF MICHIGAN

Lab No.	Lab Title	Prerequisites	Lab Fee	Section Fee	Materials Fee	Notes
11-20-1	General Chemistry I	None	\$10.00	\$5.00	\$2.00	
11-20-2	General Chemistry II	11-20-1	\$10.00	\$5.00	\$2.00	
11-20-3	Organic Chemistry I	11-20-2	\$15.00	\$7.50	\$3.00	
11-20-4	Organic Chemistry II	11-20-3	\$15.00	\$7.50	\$3.00	
11-20-5	Physical Chemistry I	11-20-2	\$12.00	\$6.00	\$2.50	
11-20-6	Physical Chemistry II	11-20-5	\$12.00	\$6.00	\$2.50	
11-20-7	Advanced Organic Chemistry	11-20-4	\$20.00	\$10.00	\$4.00	
11-20-8	Advanced Physical Chemistry	11-20-6	\$20.00	\$10.00	\$4.00	
11-20-9	Environmental Chemistry	11-20-2	\$18.00	\$9.00	\$3.50	
11-20-10	Biophysical Chemistry	11-20-5	\$18.00	\$9.00	\$3.50	
11-20-11	Chemical Kinetics	11-20-2	\$10.00	\$5.00	\$2.00	
11-20-12	Electrochemistry	11-20-2	\$10.00	\$5.00	\$2.00	
11-20-13	Colloid Chemistry	11-20-2	\$10.00	\$5.00	\$2.00	
11-20-14	Surface Chemistry	11-20-2	\$10.00	\$5.00	\$2.00	
11-20-15	High Temperature Chemistry	11-20-2	\$10.00	\$5.00	\$2.00	
11-20-16	Low Temperature Chemistry	11-20-2	\$10.00	\$5.00	\$2.00	
11-20-17	Chemical Equilibrium	11-20-2	\$10.00	\$5.00	\$2.00	
11-20-18	Chemical Thermodynamics	11-20-2	\$10.00	\$5.00	\$2.00	
11-20-19	Chemical Kinetics II	11-20-2	\$10.00	\$5.00	\$2.00	
11-20-20	Chemical Kinetics III	11-20-2	\$10.00	\$5.00	\$2.00	
11-20-21	Chemical Kinetics IV	11-20-2	\$10.00	\$5.00	\$2.00	
11-20-22	Chemical Kinetics V	11-20-2	\$10.00	\$5.00	\$2.00	
11-20-23	Chemical Kinetics VI	11-20-2	\$10.00	\$5.00	\$2.00	
11-20-24	Chemical Kinetics VII	11-20-2	\$10.00	\$5.00	\$2.00	
11-20-25	Chemical Kinetics VIII	11-20-2	\$10.00	\$5.00	\$2.00	
11-20-26	Chemical Kinetics IX	11-20-2	\$10.00	\$5.00	\$2.00	
11-20-27	Chemical Kinetics X	11-20-2	\$10.00	\$5.00	\$2.00	
11-20-28	Chemical Kinetics XI	11-20-2	\$10.00	\$5.00	\$2.00	
11-20-29	Chemical Kinetics XII	11-20-2	\$10.00	\$5.00	\$2.00	
11-20-30	Chemical Kinetics XIII	11-20-2	\$10.00	\$5.00	\$2.00	
11-20-31	Chemical Kinetics XIV	11-20-2	\$10.00	\$5.00	\$2.00	
11-20-32	Chemical Kinetics XV	11-20-2	\$10.00	\$5.00	\$2.00	
11-20-33	Chemical Kinetics XVI	11-20-2	\$10.00	\$5.00	\$2.00	
11-20-34	Chemical Kinetics XVII	11-20-2	\$10.00	\$5.00	\$2.00	
11-20-35	Chemical Kinetics XVIII	11-20-2	\$10.00	\$5.00	\$2.00	
11-20-36	Chemical Kinetics XIX	11-20-2	\$10.00	\$5.00	\$2.00	
11-20-37	Chemical Kinetics XX	11-20-2	\$10.00	\$5.00	\$2.00	
11-20-38	Chemical Kinetics XXI	11-20-2	\$10.00	\$5.00	\$2.00	
11-20-39	Chemical Kinetics XXII	11-20-2	\$10.00	\$5.00	\$2.00	
11-20-40	Chemical Kinetics XXIII	11-20-2	\$10.00	\$5.00	\$2.00	
11-20-41	Chemical Kinetics XXIV	11-20-2	\$10.00	\$5.00	\$2.00	
11-20-42	Chemical Kinetics XXV	11-20-2	\$10.00	\$5.00	\$2.00	
11-20-43	Chemical Kinetics XXVI	11-20-2	\$10.00	\$5.00	\$2.00	
11-20-44	Chemical Kinetics XXVII	11-20-2	\$10.00	\$5.00	\$2.00	
11-20-45	Chemical Kinetics XXVIII	11-20-2	\$10.00	\$5.00	\$2.00	
11-20-46	Chemical Kinetics XXIX	11-20-2	\$10.00	\$5.00	\$2.00	
11-20-47	Chemical Kinetics XXX	11-20-2	\$10.00	\$5.00	\$2.00	

(*) Prerequisite for subsequent courses

III

Precios y salarios



III

содержание и описание



III - 1. INDICE DE PRECIOS DE CONSUMO. (1992 = 100)

	General	Alimentación	No Alimentación	Vestido y Calzado	Vivienda
1989 Media Anual	84,3	89,1	82,5	86,3	86,2
1990 » »	89,6	95,1	87,6	90,3	91,6
1991 » »	94,8	98,2	93,5	94,9	96,9
1992 » »	100,5	101,8	100,0	99,5	100,7
1993 » »	105,1	103,0	105,8	102,5	106,7
1993 Mar.	103,7	101,8	104,4	102,1	105,5
Abr.	104,1	101,6	105,0	102,4	106,3
May.	104,2	101,3	105,3	102,4	106,5
Jun.	104,5	101,1	105,8	102,4	106,8
Jul.	104,8	101,5	106,0	102,4	107,0
Ago.	105,4	102,4	106,5	102,5	107,3
Sep.	106,2	104,1	107,0	102,6	107,4
Oct.	106,5	104,5	107,3	103,0	107,7
Nov.	106,7	104,6	107,5	103,3	108,8
Dic.	107,4	106,7	107,7	103,2	108,9
1994 Ene. (p)	108,7	108,6	108,7	103,2	110,4
Feb. (p)	108,5	107,1	109,0	103,3	110,4
Mar. (p)	108,9	107,0	109,6	103,5	110,7
Abr. (p)	109,3	107,8	109,9	103,4	111,5
May. (p)	109,5	107,5	110,3	103,2	112,0
Jun. (p)	109,5	106,9	110,5	103,2	112,9
Jul. (p)	109,7	107,4	110,6	103,3	113,0
Ago. (p)	110,4	108,4	111,2	103,3	113,0

III - 1. INDICE DE PRECIOS DE CONSUMO. (CONCL.) (1992 = 100)

	Menaje	Medicina	Transporte	Esparcimiento y Enseñanza	Otros Gastos
1989 Media Anual	85,1	77,3	80,5	81,4	75,3
1990 » »	88,7	81,7	85,3	85,9	82,1
1991 » »	92,6	86,8	92,5	91,0	90,8
1992 » »	98,9	98,5	100,3	99,4	99,9
1993 » »	103,5	104,5	107,7	105,5	106,6
1993 Mar.	102,6	103,8	105,3	104,1	105,3
Abr.	102,9	104,1	106,3	104,3	105,9
May.	103,0	104,3	106,7	104,4	106,3
Jun.	103,6	104,5	107,8	104,6	106,7
Jul.	103,8	104,6	108,2	104,6	107,0
Ago.	103,8	105,1	110,0	104,7	107,2
Sep.	103,9	105,1	110,0	106,8	107,8
Oct.	104,3	105,6	109,9	108,4	108,0
Nov.	104,7	106,2	109,9	108,4	107,8
Dic.	105,2	106,4	109,7	109,0	108,1
1994 Ene. (p)	105,8	106,4	111,8	109,3	109,2
Feb. (p)	106,1	107,3	112,2	109,8	109,6
Mar. (p)	106,4	108,8	112,4	110,8	110,5
Abr. (p)	106,6	110,4	112,7	111,2	110,2
May. (p)	106,3	111,7	113,5	111,6	110,6
Jun. (p)	106,1	112,0	113,9	111,6	110,5
Jul. (p)	106,1	111,9	113,9	111,6	110,7
Ago. (p)	106,2	112,1	115,9	111,6	111,3

III - 2. INDICES DE COSTES DE LA CONSTRUCCION

(Dic. 1984 = 100)

	TOTAL	POR TIPO DE OBRA		POR TIPO DE COSTE	
		Edificación	Obra Civil	Laboral	Suministros
1989 Media Anual	136,6	138,9	129,8	149,8	125,7
1990 » »	144,2	146,0	138,8	165,2	126,0
1991 » »	154,8	157,0	148,1	183,1	132,5
1992 » »	158,2	160,3	151,8	190,6	131,4
1993 » »	166,9	168,7	161,3	206,6	135,0
1992 Dic.	160,5	162,3	155,0	194,3	132,4
1993 Ene.	165,7	167,6	159,8	207,4	132,8
Feb.	165,7	167,5	159,7	207,4	132,7
Mar.	166,0	168,0	160,3	207,4	133,4
Abr.	166,3	168,1	160,6	207,4	133,7
May.	166,1	167,9	160,5	206,1	134,1
Jun.	166,4	168,2	160,7	206,1	134,4
Jul.	166,7	168,5	161,5	206,1	135,0
Ago.	167,9	169,5	162,8	206,1	137,0
Sep.	167,7	169,4	162,3	206,1	136,3
Oct.	168,0	169,7	162,7	206,2	136,7
Nov.	168,1	169,7	162,8	206,2	136,7
Dic.	168,1	169,8	162,8	206,2	136,7
1994 Ene.	170,4	172,1	165,1	324,3	138,0
Feb.	171,4	172,9	166,5	324,3	140,0
Mar.	171,8	173,4	166,7	211,3	139,5
Abr.	171,4	172,8	166,7	212,2	137,8
May.	171,9	173,2	167,5	212,2	138,7

III - 3. NEGOCIACION COLECTIVA

Datos acumulados

	CONVENIOS COLECTIVOS (Número)		TRABAJADORES AFECTADOS (Número)		INCREMENTO SALARIAL PACTADO (Porcentaje)		
	Total	De Empresa	Total	De Empresa	Total	De Empresa	De otro ámbito
1989 Total Anual	327	273	561.572	83.403	7,4(2)	7,8(2)	7,3(2)
1990 » »	358	300	647.029	94.680	8,3(2)	8,3(2)	8,3(2)
1991 » »	379	320	668.142	96.140	7,9(2)	8,4(2)	7,8(2)
1992 » » (1)(2)	418	358	650.883	98.676	7,6(2)	7,8(2)	7,5(2)
1993 » » (1)(2)	360	304	632.292	71.069	6,2(2)	5,5(2)	6,3(2)
1993 Registrados hasta:							
Ene.	84	66	368.432	16.866	6,4	6,8	6,3
Feb.	93	74	371.523	18.143	6,4	6,7	6,3
Mar.	107	88	373.022	19.642	6,6	6,6	6,6
Abr.	119	98	469.354	20.627	6,6	6,6	6,5
May.	153	128	469.121	39.406	6,6	6,4	6,6
Jun.	178	146	533.425	41.833	6,6	6,2	6,6
Jul.	229	191	587.824	51.972	6,4	6,0	6,5
Ago.	258	217	593.293	55.960	6,4	5,9	6,5
Sep.	273	230	601.012	58.979	6,4	5,8	6,5
Oct.	277	234	601.350	59.317	6,4	5,8	6,5
Nov.	290	247	578.677	61.244	6,4	5,8	6,5
Dic.	306	261	583.515	63.757	6,4	5,7	6,5
1994							
Ene.	38	31	37.022	6.156	3,6	3,4	3,7
Feb.	41	34	37.376	6.510	3,6	3,4	3,7
Mar.	54	44	46.636	8.726	3,2	3,6	3,0
Abr.	76	65	49.343	11.227	3,3	4,0	3,0
May.	87	77	52.845	15.407	3,8	3,6	3,9
Jun.	108	98	56.301	18.863	3,7	3,4	3,9

(1) Datos sin consolidar.

(2) En esta cifra está incluida la revisión salarial por cláusula de salvaguarda.

III - PRECIOS Y SALARIOS

III - 4.1. HORAS TRABAJADAS POR TRABAJADOR AL MES POR TIPO DE JORNADA Y CATEGORIA PROFESIONAL

	EN AMBAS JORNADAS			EN JORNADA NORMAL			EN JORNADA EXTRAORDINARIA		
	Total	Empleados	Obreros	Total	Empleados	Obreros	Total	Empleados	Obreros
1989 Media Anual	147,3	146,0	149,0	145,4	144,9	146,0	1,9	1,0	2,9
1990 » »	146,5	145,6	147,7	145,6	143,9	146,4	1,7	0,9	2,7
1991 » »	145,9	145,1	147,0	144,4	144,2	144,7	1,5	0,9	2,4
1992 » »	146,0	145,3	146,8	144,6	144,6	144,7	1,4	0,8	2,1
1993 » »	145,3	144,8	146,0	144,2	144,2	144,3	1,1	0,6	1,8
1991 IV Trimestre	145,5	144,8	146,5	144,2	144,0	144,5	1,3	0,8	2,1
1992 I Trimestre	145,7	145,1	146,6	144,3	144,2	144,4	1,5	0,9	2,2
II »	145,9	145,0	146,9	144,4	144,3	144,6	1,5	0,8	2,3
III »	146,3	145,6	147,2	145,0	144,9	145,1	1,3	0,7	2,1
IV »	146,0	145,6	146,5	144,8	144,9	144,7	1,2	0,7	1,8
1993 I Trimestre	144,9	144,7	145,2	143,7	144,0	143,2	1,3	0,7	2,0
II »	144,7	144,3	145,3	143,6	143,6	143,5	1,2	0,7	1,8
III »	146,0	145,5	146,8	145,0	144,9	145,1	1,0	0,5	1,8
IV »	145,6	144,8	146,7	144,6	144,3	145,2	0,9	0,6	1,5
1994 I Trimestre	144,7	144,6	144,8	145,5	145,1	146,1	0,8	0,5	1,3

III - 4.2. GANANCIA POR HORA POR TIPO DE JORNADA, TIPO DE PAGO Y CATEGORIA PROFESIONAL

Pesetas

	AMBAS JORNADAS						JORNADA NORMAL PAGO ORDINARIO			HORA EXTRAORDINARIA		
	Pagos totales			Pago ordinario			Total	Emplead.	Obreros	Total	Emplead.	Obreros
	Total	Emplead.	Obreros	Total	Emplead.	Obreros						
1989 Media anual	1.100,0	1.340,3	809,5	955,0	1.145,0	725,2	950,5	1.141,3	717,0	1.285,3	1.626,5	1.128,5
1990 » »	1.213,2	1.489,2	884,2	1.057,7	1.273,2	801,0	1.054,5	1.270,5	794,2	1.317,2	1.686,2	1.164,2
1991 » »	1.301,5	1.590,8	931,5	1.154,8	1.389,8	798,8	1.151,8	1.387,8	847,5	1.403,5	1.682,3	1.279,3
1992 » »	1.411,5	1.722,5	1.004,8	1.260,0	1.515,5	924,8	1.257,3	1.514,0	918,8	1.523,8	1.840,3	1.370,3
1993 » »	1.482,0	1.789,5	1.068,8	1.330,3	1.590,3	982,3	1.328,5	1.588,8	977,3	1.565,5	1.902,3	1.407,0
1991 IV Trimestre	1.456	1.752	1.045	1.205	1.428	894	1.202	1.427	887	1.500	1.717	1.386
1992 I Trimestre	1.317	1.599	950	1.227	1.476	901	1.224	1.474	895	1.496	1.814	1.330
II »	1.333	1.635	954	1.257	1.527	917	1.254	1.526	910	1.508	1.833	1.371
III »	1.441	1.778	1.001	1.269	1.528	930	1.267	1.526	924	1.517	1.900	1.343
IV »	1.555	1.878	1.114	1.287	1.531	951	1.284	1.530	946	1.574	1.814	1.437
1993 I Trimestre	1.389	1.672	1.008	1.305	1.562	959	1.302	1.560	953	1.567	1.968	1.375
II »	1.429	1.755	1.044	1.340	1.640	985	1.339	1.639	981	1.462	1.833	1.298
III »	1.498	1.797	1.062	1.340	1.576	995	1.339	1.575	990	1.540	1.816	1.419
IV »	1.612	1.934	1.161	1.336	1.583	990	1.334	1.581	985	1.693	1.992	1.536
1994 I Trimestre	1.432	1.711	1.025	1.351	1.604	984	1.350	1.603	979	1.623	1.806	1.512

III - PRECIOS Y SALARIOS

III - 4.3. GANANCIA POR TRABAJADOR AL MES POR TIPO DE JORNADA,
TIPO DE PAGO Y CATEGORIA PROFESIONAL

Miles de pesetas

	AMBAS JORNADAS									JORNADA NORMAL PAGO ORDINARIO		
	Pagos totales			Pago ordinario			Pago ordinario y extraordinario			Total	Emplead.	Obreros
	Total	Emplead.	Obreros	Total	Emplead.	Obreros	Total	Emplead.	Obreros			
1989 Media anual	162,2	195,9	120,7	140,8	167,3	108,2	159,5	192,2	119,2	138,3	165,5	104,8
1990 » »	178,4	217,2	131,3	155,5	185,7	119,0	175,9	213,8	130,0	153,2	184,1	115,8
1991 » »	190,0	230,9	137,0	168,5	201,6	125,6	188,2	228,3	136,3	166,3	200,1	122,6
1992 » »	206,1	250,4	147,6	183,9	220,3	135,8	204,7	248,3	147,1	181,8	218,8	132,0
1993 » »	215,4	259,1	156,1	193,3	230,3	143,5	214,5	258,0	155,5	191,6	229,2	141,0
1991 IV Trimestre	212,0	253,8	153,2	175,3	206,9	131,0	211,5	253,1	153,0	173,3	205,5	128,1
1992 I Trimestre	192,0	232,0	139,4	178,7	214,1	132,1	190,1	229,2	138,6	176,6	212,6	129,2
II »	194,5	237,1	140,3	183,3	221,5	134,8	192,7	234,6	139,6	181,1	220,1	131,6
III »	210,9	258,9	147,4	185,6	222,5	137,0	209,7	257,1	147,1	183,6	221,1	134,1
IV »	227,1	273,5	163,2	187,8	222,9	139,4	226,4	272,4	163,0	186,0	221,6	136,8
1993 I Trimestre	201,4	242,1	146,5	189,1	226,1	139,3	200,1	240,5	145,8	187,1	224,8	136,5
II »	206,9	253,4	151,7	193,9	236,6	143,1	205,1	251,0	150,5	192,2	235,4	140,8
III »	218,8	261,4	155,9	195,7	229,2	146,1	218,2	260,7	155,3	194,1	228,3	143,6
IV »	234,4	279,6	170,2	194,5	229,2	145,3	234,4	279,6	170,2	193,0	228,1	143,0
1994 I Trimestre	208,4	248,3	149,9	196,6	232,7	143,7	207,1	246,4	149,5	195,3	231,7	141,8

THE UNIVERSITY OF CALIFORNIA, BERKELEY

Year	Month	Day	Time	Location	Event	Notes
1984	10	15	10:00	Room 101	Meeting	...
1984	10	22	10:00	Room 101	Meeting	...
1984	10	29	10:00	Room 101	Meeting	...
1984	11	05	10:00	Room 101	Meeting	...
1984	11	12	10:00	Room 101	Meeting	...
1984	11	19	10:00	Room 101	Meeting	...
1984	11	26	10:00	Room 101	Meeting	...
1984	12	03	10:00	Room 101	Meeting	...
1984	12	10	10:00	Room 101	Meeting	...
1984	12	17	10:00	Room 101	Meeting	...
1984	12	24	10:00	Room 101	Meeting	...
1985	01	07	10:00	Room 101	Meeting	...
1985	01	14	10:00	Room 101	Meeting	...
1985	01	21	10:00	Room 101	Meeting	...
1985	01	28	10:00	Room 101	Meeting	...
1985	02	04	10:00	Room 101	Meeting	...
1985	02	11	10:00	Room 101	Meeting	...
1985	02	18	10:00	Room 101	Meeting	...
1985	02	25	10:00	Room 101	Meeting	...
1985	03	04	10:00	Room 101	Meeting	...
1985	03	11	10:00	Room 101	Meeting	...
1985	03	18	10:00	Room 101	Meeting	...
1985	03	25	10:00	Room 101	Meeting	...
1985	04	01	10:00	Room 101	Meeting	...
1985	04	08	10:00	Room 101	Meeting	...
1985	04	15	10:00	Room 101	Meeting	...
1985	04	22	10:00	Room 101	Meeting	...
1985	04	29	10:00	Room 101	Meeting	...
1985	05	06	10:00	Room 101	Meeting	...
1985	05	13	10:00	Room 101	Meeting	...
1985	05	20	10:00	Room 101	Meeting	...
1985	05	27	10:00	Room 101	Meeting	...
1985	06	03	10:00	Room 101	Meeting	...
1985	06	10	10:00	Room 101	Meeting	...
1985	06	17	10:00	Room 101	Meeting	...
1985	06	24	10:00	Room 101	Meeting	...
1985	07	01	10:00	Room 101	Meeting	...
1985	07	08	10:00	Room 101	Meeting	...
1985	07	15	10:00	Room 101	Meeting	...
1985	07	22	10:00	Room 101	Meeting	...
1985	07	29	10:00	Room 101	Meeting	...
1985	08	05	10:00	Room 101	Meeting	...
1985	08	12	10:00	Room 101	Meeting	...
1985	08	19	10:00	Room 101	Meeting	...
1985	08	26	10:00	Room 101	Meeting	...
1985	09	02	10:00	Room 101	Meeting	...
1985	09	09	10:00	Room 101	Meeting	...
1985	09	16	10:00	Room 101	Meeting	...
1985	09	23	10:00	Room 101	Meeting	...
1985	09	30	10:00	Room 101	Meeting	...
1985	10	07	10:00	Room 101	Meeting	...
1985	10	14	10:00	Room 101	Meeting	...
1985	10	21	10:00	Room 101	Meeting	...
1985	10	28	10:00	Room 101	Meeting	...
1985	11	04	10:00	Room 101	Meeting	...
1985	11	11	10:00	Room 101	Meeting	...
1985	11	18	10:00	Room 101	Meeting	...
1985	11	25	10:00	Room 101	Meeting	...
1985	12	02	10:00	Room 101	Meeting	...
1985	12	09	10:00	Room 101	Meeting	...
1985	12	16	10:00	Room 101	Meeting	...
1985	12	23	10:00	Room 101	Meeting	...
1985	12	30	10:00	Room 101	Meeting	...

1987 A 1992 1987 A 1992 1987 A 1992

	1987	1988	1989	1990	1991	1992	1987	1988	1989	1990	1991	1992
1. Ingresos	100	100	100	100	100	100	100	100	100	100	100	100
2. Gastos	100	100	100	100	100	100	100	100	100	100	100	100
3. Saldo	100	100	100	100	100	100	100	100	100	100	100	100
4. Ingresos	100	100	100	100	100	100	100	100	100	100	100	100
5. Gastos	100	100	100	100	100	100	100	100	100	100	100	100
6. Saldo	100	100	100	100	100	100	100	100	100	100	100	100
7. Ingresos	100	100	100	100	100	100	100	100	100	100	100	100
8. Gastos	100	100	100	100	100	100	100	100	100	100	100	100
9. Saldo	100	100	100	100	100	100	100	100	100	100	100	100
10. Ingresos	100	100	100	100	100	100	100	100	100	100	100	100
11. Gastos	100	100	100	100	100	100	100	100	100	100	100	100
12. Saldo	100	100	100	100	100	100	100	100	100	100	100	100
13. Ingresos	100	100	100	100	100	100	100	100	100	100	100	100
14. Gastos	100	100	100	100	100	100	100	100	100	100	100	100
15. Saldo	100	100	100	100	100	100	100	100	100	100	100	100
16. Ingresos	100	100	100	100	100	100	100	100	100	100	100	100
17. Gastos	100	100	100	100	100	100	100	100	100	100	100	100
18. Saldo	100	100	100	100	100	100	100	100	100	100	100	100
19. Ingresos	100	100	100	100	100	100	100	100	100	100	100	100
20. Gastos	100	100	100	100	100	100	100	100	100	100	100	100
21. Saldo	100	100	100	100	100	100	100	100	100	100	100	100

IV

Indicadores monetarios y financieros

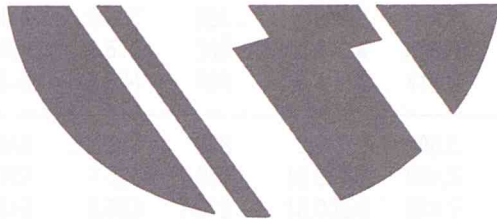

IV

Indicadores: nominalista
y fraccionario



IV - INDICADORES MONETARIOS Y FINANCIEROS

IV - 1.1. BANCA Y CAJAS DE AHORRO: OFICINAS, DEPOSITOS Y CREDITOS

	NUMERO DE OFICINAS			DEPOSITOS (Miles millones pts)			CREDITOS CONCEDIDOS (Miles millones pts)		
	Total	Banca	Cajas	Total	S. Público	S. Privado	Total	S. Público	S. Privado
1987 a 31 de Dic.	2.878	2.095	783	5.179,3	288,8	4.890,5	6.495,8	326,6	6.169,2
1988 » »	2.949	2.144	805	5.894,5	344,2	5.550,3	6.902,6	412,6	6.489,9
1989 » »	3.106	2.206	900	6.943,9	503,0	6.440,9	7.334,7	389,4	6.945,3
1990 » »	3.223	2.259	964	7.757,0	550,8	7.206,2	8.035,1	544,1	7.491,6
1991 » »	3.311	2.428	883 (1)	9.161,9	612,6	8.549,3	10.098,1	921,6	9.176,5
1992 a 31 de Mar.	3.402	2.487	915	9.309,6	464,7	8.844,9	9.741,8	572,7	9.169,1
a 30 de Jun.	3.444	2.506	938	9.389,2	453,7	8.935,5	9.877,0	561,3	9.315,7
a 30 de Sep.	3.459	2.511	948	9.470,4	550,0	8.920,4	10.148,4	697,7	9.450,7
a 31 de Dic.	3.503	2.534	969	9.492,5	414,6	9.077,9	10.406,1	761,5	9.644,6
1993 a 31 de Mar.	3.541	2.543	998	9.730,2	386,6	9.343,6	10.450,7	717,2	9.733,5
a 30 de Jun.	3.532	2.527	1.005	10.389,3	601,5	9.787,8	10.501,5	864,8	9.636,7
a 30 de Sep.	3.542	2.523	1.019	10.033,8	241,6	9.792,2	10.899,2	706,1	10.193,1
a 31 de Dic.	3.580	2.540	1.040	10.982,2	285,4	10.696,8	11.243,6	806,9	10.436,7
1994 a 31 de Mar.				11.068,2	486,7	10.581,5	11.260,8	822,7	10.438,1
a 30 de Jun.				11.444,2	438,4	11.005,8	11.699,7	984,6	10.715,1

(1) Recoge el cambio de personalidad jurídica de Caja Postal, S.A., cuyas oficinas pasan a contabilizarse en el grupo Banca en lugar de en el de Cajas, al que pertenecía anteriormente.

IV - 1.2. DEPOSITOS DEL SECTOR PRIVADO EN BANCA Y CAJAS DE AHORRO Miles mill. pts.

	TOTAL	BANCA PRIVADA				CAJAS DE AHORRO			
		Total	Depósitos Vista	Depósitos Ahorro	Depósitos Plazo	Total	Depósitos Vista	Depósitos Ahorro	Depósitos Plazo
1987 a 31 de Dic.	4.890,5	3.641,2	1.206,8	345,5	2.088,9	1.249,3	198,5	503,9	546,9
1988 » »	5.550,3	4.076,2	1.444,0	393,5	2.238,7	1.474,1	241,4	576,5	656,2
1989 » »	6.440,9	4.518,8	1.570,5	400,7	2.547,6	1.922,2	307,0	604,2	1.011,0
1990 » »	7.206,2	5.152,3	2.046,7	386,6	2.719,0	2.053,9	381,9	756,4	915,6
1991 » »	8.549,3	6.331,7	2.372,7	481,1	3.477,9	2.217,6	387,7	818,5	1.011,3
1992 a 31 de Mar.	8.844,9	6.475,6	2.389,4	561,1	3.525,1	2.369,3	403,9	823,8	1.141,6
a 30 de Jun.	8.935,5	6.520,8	2.439,1	570,4	3.511,3	2.414,7	439,8	834,9	1.140,0
a 30 de Sep.	8.920,4	6.510,9	2.313,2	560,2	3.637,5	2.409,5	412,5	844,8	1.152,2
a 31 de Dic.	9.077,9	6.556,2	2.274,4	557,0	3.724,8	2.521,8	417,8	867,0	1.237,0
1993 a 31 de Mar.	9.343,6	6.788,1	2.200,2	581,8	4.006,1	2.555,6	386,0	854,4	1.315,2
a 30 de Jun.	9.787,8	7.077,6	2.210,5	571,7	4.295,3	2.710,1	437,1	871,1	1.401,9
a 30 de Sep.	9.792,2	7.016,6	2.031,6	599,9	4.385,0	2.775,6	413,0	880,0	1.482,7
a 31 de Dic.	10.696,8	7.638,2	2.391,0	643,0	4.604,1	3.058,6	464,2	1.001,6	1.592,8
1994 a 31 de Mar.	10.581,5	7.472,8	2.151,0	621,5	4.700,3	3.108,7	452,2	1.018,9	1.637,6
a 30 de Jun.	11.005,8	7.706,5	2.279,3	613,8	4.813,4	3.299,3	521,6	1.051,3	1.726,4

IV - 1.3. CREDITOS CONCEDIDOS POR BANCA Y CAJAS DE AHORRO

Miles millones pts.

	TOTAL	BANCA PRIVADA			CAJAS DE AHORRO		
		Total	Sector Público	Sector Privado	Total	Sector Público	Sector Privado
1987 a 31 de Dic.	6.495,8	5.376,1	243,1	5.133,0	1.119,7	83,5	1.036,2
1988 » »	6.902,6	5.594,2	311,0	5.283,2	1.308,3	101,6	1.206,7
1989 » »	7.334,7	5.706,3	279,4	5.426,9	1.628,4	110,0	1.518,4
1990 » »	8.035,1	6.205,3	401,6	5.803,7	1.830,1	142,4	1.687,7
1991 » »	10.098,1	8.062,6	774,1	7.288,5	2.035,5	147,5	1.888,0
1992 a 31 de Mar.	9.741,7	7.660,2	448,5	7.211,7	2.081,5	124,1	1.957,4
a 30 de Jun.	9.877,0	7.696,3	425,8	7.270,5	2.180,7	135,5	2.045,2
a 30 de Sep.	10.148,4	7.855,9	578,2	7.277,7	2.292,4	119,5	2.172,9
a 31 de Dic.	10.406,1	7.980,4	604,8	7.375,6	2.425,6	156,7	2.268,9
1993 a 31 de Mar.	10.450,7	7.917,4	581,2	7.336,2	2.533,4	136,0	2.397,4
a 30 de Jun.	10.501,5	7.917,8	683,6	7.234,2	2.583,7	181,2	2.402,5
a 30 de Sep.	10.899,2	8.305,1	561,9	7.743,2	2.594,0	144,2	2.449,8
a 31 de Dic.	11.243,6	8.528,5	637,1	7.891,4	2.715,1	169,8	2.545,3
1994 a 31 de Mar.	11.260,8	8.439,3	651,0	7.788,3	2.821,5	171,7	2.649,8
a 30 de Jun.	11.699,7	8.705,9	751,7	7.954,2	2.993,9	232,9	2.761,0

IV - 2.1. VOLUMEN DE CONTRATACION. BOLSA DE MADRID

Miles millones pts.

	TOTAL		FONDOS PUBLICOS		OBLIGACIONES		ACCIONES	
	Nominal	Efectivo	Nominal	Efectivo	Nominal	Efectivo	Nominal	Efectivo
1989 Media Anual	95,6	335,2	5,3	5,3	11,2	11,8	79,1	318,1
1990 » »	118,3	344,2	10,8	10,6	25,3	24,7	83,0	308,9
1991 » »	144,7	349,7	15,3	15,6	25,6	27,3	103,8	306,8
1992 » »	173,5	374,3	35,4	36,5	34,6	36,4	103,5	301,3
1993 » »	278,3	608,3	60,7	65,6	73,3	80,5	144,3	462,1
1993 Feb. (p)	232,7	447,4	26,7	27,7	80,8	82,9	125,2	336,7
Mar. (p)	230,7	530,0	27,5	27,3	69,7	74,2	133,6	428,5
Abr. (p)	158,8	363,4	23,7	22,9	37,2	41,0	97,9	299,4
May. (p)	246,4	650,0	25,2	21,1	64,8	70,6	156,5	558,3
Jun. (p)	251,9	553,2	27,6	29,7	73,4	81,2	150,8	442,4
Jul. (p)	243,3	533,2	28,0	29,2	92,4	100,9	122,9	403,0
Ago. (p)	232,9	565,8	15,8	17,3	66,3	68,6	150,8	479,8
Sep. (p)	227,9	514,3	28,9	28,9	65,0	72,6	133,9	412,8
Oct. (p)	396,6	792,1	175,4	190,9	50,1	63,4	171,2	537,8
Nov. (p)	439,3	978,6	146,3	166,0	115,6	128,7	177,4	683,9
Dic. (p)	460,2	949,4	185,4	206,8	93,9	108,9	181,0	633,8
1994 Ene. (p)	674,8	1.282,1	370,9	409,4	97,2	111,7	206,6	760,9
Feb. (p)	606,9	1.157,4	327,5	362,9	88,7	94,1	190,7	700,4
Mar. (p)	631,2	1.234,2	395,4	424,5	55,1	64,1	180,7	745,6
Abr. (p)	486,9	948,5	296,5	316,6	47,0	51,6	143,4	580,2
May. (p)	458,2	982,9	239,8	256,5	51,6	56,4	166,8	670,0
Jun. (p)	577,1	1.069,0	320,3	312,4	90,7	102,2	166,2	654,3
Jul. (p)	511,4	1.007,8	283,3	284,9	62,4	68,7	165,7	654,2

IV - INDICADORES MONETARIOS Y FINANCIEROS

IV - 2.2. INDICE DE COTIZACION DE ACCIONES.
BOLSA DE MADRID

(Dic. año 1985 = 100)

	General	Bancos	Eléctricas	Alimentación Bebida y Tabaco	Construcción
1989 Media Anual	301,1	406,1	163,8	284,4	719,8
1990 » »	258,8	328,1	171,5	240,5	668,7
1991 » »	265,6	340,9	198,9	256,8	574,0
1992 » »	230,5	283,8	216,3	209,5	383,6
1993 » »	270,8	340,2	276,4	169,5	408,7
1993 Ene.	229,9	290,4	238,5	161,7	303,5
Feb.	232,9	300,7	240,5	163,9	289,6
Mar.	241,3	311,1	241,6	164,3	339,5
Abr.	244,4	317,4	239,8	162,6	373,0
May.	257,2	332,6	246,1	165,2	409,4
Jun.	259,8	332,9	258,1	163,6	399,6
Jul.	270,0	351,7	264,0	167,4	413,1
Ago.	303,1	387,8	298,5	180,0	496,3
Sep.	287,3	370,6	281,5	167,6	449,7
Oct.	308,2	386,4	321,9	173,0	470,6
Nov.	292,9	339,3	329,8	173,1	441,1
Dic.	322,8	360,9	356,9	191,6	518,4
1994 Ene.	358,3	381,4	423,9	211,0	598,6
Feb.	339,5	350,1	394,5	206,1	587,3
Mar.	319,5	329,6	377,4	199,5	566,2
Abr.	325,2	334,4	363,6	202,2	581,0
May.	327,0	332,5	362,9	216,4	610,7
Jun.	300,1	304,0	331,5	194,9	551,6
Jul.					
Ago.					
Sep.					
Oct.					
Nov.					
Dic.					

IV - INDICADORES MONETARIOS Y FINANCIEROS

IV - 2.2. INDICE DE COTIZACION DE ACCIONES.
BOLSA DE MADRID (CONCL.)

(Dic. año 1985 = 100)

	Inversión Mobiliaria	Minero- Siderometalúrgicas	Químicas y Textiles	Comunicaciones	Varios
1989 Media Anual	467,5	316,7	274,9	156,1	174,8
1990 » »	436,9	210,5	218,7	139,0	123,6
1991 » »	370,4	166,6	231,4	174,1	99,4
1992 » »	207,1	134,0	218,9	184,6	75,2
1993 » »	204,7	154,7	254,2	242,1	71,6
1993 Ene.	167,8	118,1	212,8	208,5	65,4
Feb.	171,4	120,5	216,4	210,9	62,7
Mar.	201,2	121,8	216,6	218,5	63,4
Abr.	195,7	132,8	222,5	214,7	65,5
May.	205,4	151,2	237,7	227,7	69,1
Jun.	202,0	156,7	237,5	229,1	69,0
Jul.	200,2	164,7	250,7	236,8	71,4
Ago.	229,9	186,2	284,7	262,4	79,3
Sep.	213,2	179,4	276,5	252,3	73,2
Oct.	225,6	174,0	292,8	279,3	74,1
Nov.	216,4	164,6	286,0	268,1	75,7
Dic.	228,1	185,9	315,6	296,9	90,7
1994 Ene.	209,1	227,8	358,2	319,8	97,2
Feb.	233,0	223,2	341,3	312,0	92,2
Mar.	218,1	225,5	319,5	269,5	91,1
Abr.	238,9	236,9	338,4	286,9	94,5
May.	234,5	246,4	334,5	268,0	98,6
Jun.	222,2	234,1	301,0	274,1	87,3

IV - INDICADORES MONETARIOS Y FINANCIEROS

IV - 3. QUIEBRAS Y SUSPENSIONES

	QUIEBRAS			SUSPENSIONES DE PAGO		
	Millones de pesetas		Número	Millones de pesetas		Número
	Activo	Pasivo		Activo	Pasivo	
1989 Total Anual	49,8	200,8	24	13.096,8	9.679,1	17
1990 » »	1.213,8	6.509,8	25	23.392,3	11.668,0	29
1991 » »	3.558,4	5.462,3	26	84.718,7	54.858,7	47
1992 » »	9.480,9	10.969,9	47	492.949,3	427.244,2	101
1993 » »	9.426,2	12.365,1	64	337.727,4	304.536,2	116
1992 Dic.	1.068,1	1.482,5	12	422.717,0	361.826,0	20
1993 Ene. (p)	1.207,7	2.124,7	8	2.720,8	1.754,2	7
Feb. (p)	1.816,4	1.890,8	3	678,4	550,5	3
Mar. (p)	1.284,1	1.528,8	5	3.985,7	3.035,3	11
Abr. (p)	401,9	720,8	6	9.652,5	6.889,0	10
May. (p)	0	0	4	21.386,5	16.006,4	12
Jun. (p)	47,9	0	5	21.438,9	17.993,9	14
Jul. (p)	943,7	1.338,6	9	12.840,3	8.900,3	11
Ago. (p)	0	0	0	3.173,8	2.762,5	2
Sep. (p)	239,0	239,0	4	17.306,5	13.855,7	13
Oct. (p)	128,9	642,1	8	10.360,0	7.399,8	10
Nov. (p)	838,8	1.362,5	9	15.954,1	9.785,5	11
Dic. (p)	2.517,8	2.517,8	3	218.229,9	215.603,1	12
1994 Ene. (p)	37,5	49,8	5	1.097,5	1.013,7	3
Feb. (p)	448,7	855,7	8	27.783,8	25.326,3	15
Mar. (p)	348,9	751,7	13	7.966,1	6.266,4	13
Abr. (p)	376,8	619,3	5	4.202,7	3.167,2	10
May. (p)	2.324,6	2.573,0	5	3.783,1	1.692,1	7

IV - 4. EFECTOS DE COMERCIO DEVUELTOS IMPAGADOS

	VALOR (Millones pts.)				NUMERO			
	Total	Bancos	Cajas de Ahorro	Cooperativas de Crédito	Total	Bancos	Cajas de Ahorro	Cooperativas de Crédito
1989 Jun. a Dic.	235.414	212.024	23.510	141	2.188.923	2.013.067	173.919	937
1990 Total Anual	485.884	438.781	46.722	383	4.120.407	3.758.830	359.510	2.067
1991 » »	553.529	490.100	62.761	667	4.127.603	3.743.136	382.331	2.136
1992 » »	649.840	563.800	85.029	1.010	4.430.631	3.992.733	435.710	2.188
1993 » »	624.291	530.441	92.392	1.459	4.251.911	3.784.049	464.159	3.703
1992 Nov.	49.666	41.740	7.873	53	372.167	331.977	40.019	171
Dic.	57.134	48.282	8.784	68	435.539	389.816	45.529	194
1993 Ene.	64.079	55.392	8.559	128	436.416	389.635	46.460	321
Feb.	54.601	46.529	7.968	104	381.633	342.862	38.525	246
Mar.	58.307	49.130	9.027	150	379.486	336.322	42.767	397
Abr.	55.834	48.204	7.505	125	383.688	343.805	39.542	341
May.	57.348	49.010	8.248	90	398.282	356.794	41.241	247
Jun.	52.228	44.106	7.980	142	358.160	320.593	37.234	333
Jul.	53.154	45.014	8.056	85	361.320	307.211	53.850	259
Ago.	46.029	39.306	6.633	91	334.163	299.564	34.281	318
Sep.	45.026	38.010	6.922	94	318.964	285.813	32.843	308
Oct.	49.221	41.764	7.330	127	314.479	283.890	30.303	286
Nov.	44.523	36.994	7.384	145	283.806	250.465	33.044	297
Dic.	43.941	36.982	6.780	178	301.514	267.095	34.069	350
1994 Ene.	43.516	36.680	6.687	149	294.528	258.817	35.443	268
Feb.	37.989	32.053	5.835	101	261.614	230.564	30.760	290
Mar.	39.695	33.330	6.159	206	264.486	232.710	31.453	323
Abr.	35.060	29.401	5.532	126	251.076	220.401	30.445	230

Categoría	1994		1993		1992		1991	
	Valor	%	Valor	%	Valor	%	Valor	%
Medio Anual	4.542	100%	4.542	100%	4.542	100%	4.542	100%
I	1.200	26.6%	1.200	26.6%	1.200	26.6%	1.200	26.6%
II	1.300	28.8%	1.300	28.8%	1.300	28.8%	1.300	28.8%
III	1.400	30.8%	1.400	30.8%	1.400	30.8%	1.400	30.8%
IV	642	14.2%	642	14.2%	642	14.2%	642	14.2%
Trimestre								
I	1.150	25.3%	1.150	25.3%	1.150	25.3%	1.150	25.3%
II	1.250	27.5%	1.250	27.5%	1.250	27.5%	1.250	27.5%
III	1.350	29.7%	1.350	29.7%	1.350	29.7%	1.350	29.7%
IV	792	17.5%	792	17.5%	792	17.5%	792	17.5%
Semestre								
I	2.350	51.7%	2.350	51.7%	2.350	51.7%	2.350	51.7%
II	2.192	48.3%	2.192	48.3%	2.192	48.3%	2.192	48.3%

V

Mercado de trabajo

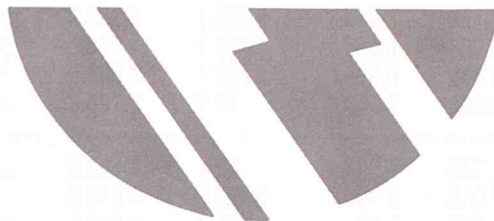

12. M.F.R. ACTIVOS POR SEXO Y POPULACION TOTAL

Categoría	Total	1994		1993		1992		1991		
		Valor	%	Valor	%	Valor	%	Valor	%	
Medio Anual	1.872.0	100%	1.872.0	100%	1.872.0	100%	1.872.0	100%	1.872.0	100%
I	1.872.0	100%	1.872.0	100%	1.872.0	100%	1.872.0	100%	1.872.0	100%
II	1.872.0	100%	1.872.0	100%	1.872.0	100%	1.872.0	100%	1.872.0	100%
III	1.872.0	100%	1.872.0	100%	1.872.0	100%	1.872.0	100%	1.872.0	100%
IV	1.872.0	100%	1.872.0	100%	1.872.0	100%	1.872.0	100%	1.872.0	100%
Trimestre										
I	1.872.0	100%	1.872.0	100%	1.872.0	100%	1.872.0	100%	1.872.0	100%
II	1.872.0	100%	1.872.0	100%	1.872.0	100%	1.872.0	100%	1.872.0	100%
III	1.872.0	100%	1.872.0	100%	1.872.0	100%	1.872.0	100%	1.872.0	100%
IV	1.872.0	100%	1.872.0	100%	1.872.0	100%	1.872.0	100%	1.872.0	100%
Semestre										
I	1.872.0	100%	1.872.0	100%	1.872.0	100%	1.872.0	100%	1.872.0	100%
II	1.872.0	100%	1.872.0	100%	1.872.0	100%	1.872.0	100%	1.872.0	100%

STATE OF TEXAS
COMMISSIONERS OF THE GENERAL LAND OFFICE

Section	Block	Acres	Original Price	Current Price	Interest
1	1	1.00	100.00	100.00	0.00
2	1	1.00	100.00	100.00	0.00
3	1	1.00	100.00	100.00	0.00
4	1	1.00	100.00	100.00	0.00
5	1	1.00	100.00	100.00	0.00
6	1	1.00	100.00	100.00	0.00
7	1	1.00	100.00	100.00	0.00
8	1	1.00	100.00	100.00	0.00
9	1	1.00	100.00	100.00	0.00
10	1	1.00	100.00	100.00	0.00
11	1	1.00	100.00	100.00	0.00
12	1	1.00	100.00	100.00	0.00
13	1	1.00	100.00	100.00	0.00
14	1	1.00	100.00	100.00	0.00
15	1	1.00	100.00	100.00	0.00
16	1	1.00	100.00	100.00	0.00
17	1	1.00	100.00	100.00	0.00
18	1	1.00	100.00	100.00	0.00
19	1	1.00	100.00	100.00	0.00
20	1	1.00	100.00	100.00	0.00
21	1	1.00	100.00	100.00	0.00
22	1	1.00	100.00	100.00	0.00
23	1	1.00	100.00	100.00	0.00
24	1	1.00	100.00	100.00	0.00
25	1	1.00	100.00	100.00	0.00
26	1	1.00	100.00	100.00	0.00
27	1	1.00	100.00	100.00	0.00
28	1	1.00	100.00	100.00	0.00
29	1	1.00	100.00	100.00	0.00
30	1	1.00	100.00	100.00	0.00
31	1	1.00	100.00	100.00	0.00
32	1	1.00	100.00	100.00	0.00
33	1	1.00	100.00	100.00	0.00
34	1	1.00	100.00	100.00	0.00
35	1	1.00	100.00	100.00	0.00
36	1	1.00	100.00	100.00	0.00
37	1	1.00	100.00	100.00	0.00
38	1	1.00	100.00	100.00	0.00
39	1	1.00	100.00	100.00	0.00
40	1	1.00	100.00	100.00	0.00
41	1	1.00	100.00	100.00	0.00
42	1	1.00	100.00	100.00	0.00
43	1	1.00	100.00	100.00	0.00
44	1	1.00	100.00	100.00	0.00
45	1	1.00	100.00	100.00	0.00
46	1	1.00	100.00	100.00	0.00
47	1	1.00	100.00	100.00	0.00
48	1	1.00	100.00	100.00	0.00
49	1	1.00	100.00	100.00	0.00
50	1	1.00	100.00	100.00	0.00
51	1	1.00	100.00	100.00	0.00
52	1	1.00	100.00	100.00	0.00
53	1	1.00	100.00	100.00	0.00
54	1	1.00	100.00	100.00	0.00
55	1	1.00	100.00	100.00	0.00
56	1	1.00	100.00	100.00	0.00
57	1	1.00	100.00	100.00	0.00
58	1	1.00	100.00	100.00	0.00
59	1	1.00	100.00	100.00	0.00
60	1	1.00	100.00	100.00	0.00
61	1	1.00	100.00	100.00	0.00
62	1	1.00	100.00	100.00	0.00
63	1	1.00	100.00	100.00	0.00
64	1	1.00	100.00	100.00	0.00
65	1	1.00	100.00	100.00	0.00
66	1	1.00	100.00	100.00	0.00
67	1	1.00	100.00	100.00	0.00
68	1	1.00	100.00	100.00	0.00
69	1	1.00	100.00	100.00	0.00
70	1	1.00	100.00	100.00	0.00
71	1	1.00	100.00	100.00	0.00
72	1	1.00	100.00	100.00	0.00
73	1	1.00	100.00	100.00	0.00
74	1	1.00	100.00	100.00	0.00
75	1	1.00	100.00	100.00	0.00
76	1	1.00	100.00	100.00	0.00
77	1	1.00	100.00	100.00	0.00
78	1	1.00	100.00	100.00	0.00
79	1	1.00	100.00	100.00	0.00
80	1	1.00	100.00	100.00	0.00
81	1	1.00	100.00	100.00	0.00
82	1	1.00	100.00	100.00	0.00
83	1	1.00	100.00	100.00	0.00
84	1	1.00	100.00	100.00	0.00
85	1	1.00	100.00	100.00	0.00
86	1	1.00	100.00	100.00	0.00
87	1	1.00	100.00	100.00	0.00
88	1	1.00	100.00	100.00	0.00
89	1	1.00	100.00	100.00	0.00
90	1	1.00	100.00	100.00	0.00
91	1	1.00	100.00	100.00	0.00
92	1	1.00	100.00	100.00	0.00
93	1	1.00	100.00	100.00	0.00
94	1	1.00	100.00	100.00	0.00
95	1	1.00	100.00	100.00	0.00
96	1	1.00	100.00	100.00	0.00
97	1	1.00	100.00	100.00	0.00
98	1	1.00	100.00	100.00	0.00
99	1	1.00	100.00	100.00	0.00
100	1	1.00	100.00	100.00	0.00

V - MERCADO DE TRABAJO

V - 1.1. E.P.A.: POBLACION Y SU RELACION CON LA ACTIVIDAD

Miles

	POBLACION TOTAL	POBLACION ≥ 16 AÑOS	POBLACION ACTIVA					POBLACION INACTIVA
			Total	Ocupados	Parados			
					Total	Han trabajado antes	Buscan primer empleo	
1989 Media Anual	4.996,3	3.773,5	1.802,9	1.564,1	238,9	149,9	89,0	1.933,0
1990 » »	4.857,3	3.800,2	1.856,6	1.624,2	232,4	162,1	70,3	1.918,9
1991 » »	4.856,7	3.833,3	1.862,4	1.636,0	226,4	163,8	62,6	1.943,2
1992 » »	4.871,5	3.879,8	1.901,9	1.651,0	250,9	188,3	62,7	1.953,1
1993 » »	4.887,0	3.924,5	1.928,7	1.582,5	346,1	278,2	68,0	1.975,9
1992 I Trimestre	4.865,6	3.862,6	1.863,9	1.642,3	221,6	158,7	62,9	1.965,6
II »	4.869,6	3.874,1	1.896,1	1.660,4	235,7	175,5	60,2	1.958,1
III »	4.873,5	3.855,5	1.906,2	1.660,0	246,2	190,9	55,3	1.954,8
IV »	4.877,4	3.897,0	1.941,2	1.641,1	300,2	227,9	72,3	1.933,7
1993 I Trimestre	4.881,3	3.908,1	1.921,1	1.603,4	317,7	251,1	66,6	1.964,4
II »	4.885,1	3.919,0	1.924,8	1.594,9	329,8	267,7	62,1	1.975,1
III »	4.888,9	3.929,9	1.945,7	1.588,2	357,4	291,5	65,9	1.964,7
IV »	4.892,7	3.940,8	1.923,0	1.543,3	379,6	302,3	77,3	1.999,4
1994 I Trimestre	4.909,8	3.966,6	1.933,1	1.526,8	406,2	322,4	83,8	2.011,3
II »	4.926,9	3.992,3	1.955,8	1.549,8	405,9	321,1	84,8	2.014,7

V - 1.2. E.P.A.: ACTIVOS POR SEXO Y POR GRUPOS DE EDAD

Miles

	TOTAL	SEXO		GRUPOS DE EDAD				
		Hombres	Mujeres	De 16 a 19 años	De 20 a 24 años	De 25 a 29 años	De 30 a 54 años	De 55 años y más
1989 Media Anual	1.802,9	1.176,3	626,6	84,0	258,7	297,9	912,8	249,7
1990 » »	1.856,6	1.184,4	672,2	82,2	270,9	306,6	962,7	234,3
1991 » »	1.862,4	1.203,3	659,0	79,4	262,7	299,1	976,1	245,1
1992 » »	1.901,9	1.216,5	685,4	77,0	258,6	291,6	1.019,7	255,0
1993 » »	1.928,7	1.210,2	718,4	71,7	242,5	315,8	1.057,0	241,8
1992 I Trimestre	1.863,9	1.198,4	665,5	77,8	263,1	287,6	984,6	250,4
II »	1.896,1	1.225,4	670,7	81,8	255,7	287,2	1.010,9	260,7
III »	1.906,2	1.215,0	691,3	76,8	259,3	291,6	1.026,4	252,0
IV »	1.941,2	1.227,2	714,0	71,4	256,1	300,1	1.056,7	256,8
1993 I Trimestre	1.921,1	1.211,4	709,6	65,5	254,9	308,9	1.046,0	245,7
II »	1.924,8	1.209,5	715,3	68,7	247,9	320,0	1.050,4	237,9
III »	1.945,7	1.218,4	727,2	75,4	237,5	318,1	1.075,3	239,4
IV »	1.923,0	1.201,5	721,5	77,1	229,5	316,2	1.056,1	244,2
1994 I Trimestre	1.933,1	1.208,8	724,2	75,4	230,9	314,4	1.088,5	2.011,3
II »	1.955,8	1.217,9	737,8	69,9	242,8	318,1	1.092,5	2.014,7

V - MERCADO DE TRABAJO

V - 1.3. E.P.A.: ACTIVOS HOMBRES Y MUJERES POR GRUPOS DE EDAD

Miles

	HOMBRES				MUJERES			
	De 16 a 19 años	De 20 a 24 años	De 25 a 54 años	De 55 años y más	De 16 a 19 años	De 20 a 24 años	De 25 a 54 años	De 55 años y más
1989 Media Anual	45,9	138,1	800,9	191,4	38,1	120,6	409,5	58,4
1990 » »	41,4	143,0	819,5	180,4	40,8	127,8	449,8	53,8
1991 » »	46,3	137,4	831,0	188,6	33,1	125,3	444,2	56,5
1992 » »	44,6	144,1	837,7	190,1	32,4	114,5	473,7	64,9
1993 » »	41,3	130,7	855,4	182,8	30,4	111,8	517,3	58,9
1992 I Trimestre	44,1	147,5	819,0	187,7	33,7	115,7	453,5	62,7
II »	48,8	145,9	835,4	195,3	33,0	109,8	462,5	65,4
III »	42,3	140,5	843,8	188,3	34,4	118,8	474,4	63,7
IV »	43,1	142,3	852,7	189,0	28,3	113,8	504,2	67,7
1993 I Trimestre	38,7	136,6	850,0	186,1	26,9	118,3	504,9	59,5
II »	41,6	134,3	854,2	179,4	27,2	113,6	516,0	58,5
III »	41,1	129,6	863,8	183,8	34,2	107,9	529,6	55,6
IV »	43,8	122,1	853,5	182,0	33,3	107,4	518,7	62,0
1994 I Trimestre	41,6	124,0	872,6	170,7	33,7	106,9	530,3	53,3
II »	34,6	130,5	875,0	177,8	35,3	112,3	535,5	54,7

V - 1.4. E.P.A.: ACTIVOS POR SECTORES

Miles

	TOTAL	AGRARIO	NO AGRARIO				NO CLASIFICABLES
			Total	Industria	Construcción	Servicios	
1989 Media Anual	1.928,7	13,7	1.802,5	362,0	172,7	1.267,8	112,4
1990 » »	1.856,6	18,6	1.727,1	376,5	156,2	1.194,4	110,9
1991 » »	1.862,4	17,7	1.744,1	358,1	157,0	1.228,8	100,6
1992 » »	1.901,9	10,4	1.797,0	374,5	160,7	1.261,9	94,4
1993 » »	1.928,7	13,7	1.802,5	362,0	172,7	1.267,8	112,4
1992 I Trimestre	1.863,9	8,4	1.761,1	359,8	144,5	1.256,8	94,3
II »	1.896,1	12,2	1.793,3	379,8	157,0	1.256,5	90,5
III »	1.906,2	11,1	1.808,6	384,8	161,5	1.262,3	86,5
IV »	1.941,2	10,0	1.824,9	373,5	179,6	1.271,8	106,3
1993 I Trimestre	1.921,1	11,7	1.802,1	358,1	176,2	1.267,8	107,2
II »	1.924,8	13,7	1.805,5	364,0	171,7	1.269,8	105,6
III »	1.945,7	15,3	1.818,8	367,5	179,7	1.271,6	111,6
IV »	1.923,0	13,9	1.783,5	358,4	163,3	1.261,8	125,3
1994 I Trimestre	1.933,1	16,7	1.778,5	347,2	166,8	1.264,5	137,9
II »	1.955,8	19,8	1.793,0	344,3	170,8	1.277,9	143,0

V - MERCADO DE TRABAJO

V - 1.5. E.P.A.: TASAS DE ACTIVIDAD POR SEXO Y POR GRUPOS DE EDAD Porcentaje

	TOTAL	SEXO		GRUPOS DE EDAD				
		Hombres	Mujeres	De 16 a 19 años	De 20 a 24 años	De 25 a 29 años	De 30 a 54 años	De 55 años y más
1989 Media Anual	47,8	65,8	31,6	25,0	62,2	77,8	66,1	19,9
1990 » »	48,9	66,8	33,2	26,0	64,7	79,7	68,4	18,4
1991 » »	48,5	66,7	32,5	24,8	63,3	80,3	65,4	18,9
1992 » »	49,0	66,7	33,3	22,7	61,7	81,3	68,8	19,9
1993 » »	49,2	66,1	34,3	21,1	58,6	81,0	70,8	18,8
1992 I Trimestre	48,3	65,9	32,6	22,5	62,5	80,3	68,1	19,4
II »	48,9	67,0	32,8	24,1	61,8	80,5	68,4	20,3
III »	49,1	66,7	33,5	22,6	60,2	81,5	68,8	19,9
IV »	49,8	67,3	34,4	21,7	62,3	82,9	69,9	20,0
1993 I Trimestre	49,2	66,6	34,0	20,1	60,8	81,3	69,9	19,1
II »	49,1	66,0	34,3	20,4	58,2	81,2	70,8	18,6
III »	49,5	66,3	34,8	21,3	57,8	80,9	71,5	18,9
IV »	48,8	65,6	34,2	22,4	57,7	80,7	71,0	18,4
1994 I Trimestre	48,7	65,1	34,3	22,0	58,6	81,3	71,5	16,9
II »	49,0	65,3	34,7	20,4	57,6	83,9	71,8	17,5

V - 1.6. E.P.A.: TASAS DE ACTIVIDAD DE HOMBRES Y MUJERES POR GRUPOS DE EDAD

Porcentaje

	HOMBRES				MUJERES			
	De 16 a 19 años	De 20 a 24 años	De 25 a 54 años	De 55 años y más	De 16 a 19 años	De 20 a 24 años	De 25 a 54 años	De 55 años y más
1989 Media Anual	25,7	63,1	93,9	35,6	24,3	61,2	44,7	8,2
1990 » »	27,0	67,0	94,8	33,3	25,1	62,3	48,5	7,4
1991 » »	27,6	65,5	94,8	34,2	21,8	60,9	47,9	7,6
1992 » »	25,7	65,5	94,0	35,4	19,7	57,6	49,9	8,8
1993 » »	23,9	63,3	94,0	33,8	18,1	54,0	53,3	7,9
1992 I Trimestre	25,2	65,0	94,0	34,4	19,8	59,5	48,6	8,4
II »	28,6	65,4	93,8	35,8	19,5	57,6	49,0	8,8
III »	23,9	64,2	94,0	35,8	21,3	56,1	49,9	8,6
IV »	24,9	67,4	94,1	35,5	18,1	57,0	52,1	9,4
1993 I Trimestre	23,4	64,0	93,8	34,8	16,7	57,4	52,0	7,9
II »	24,0	63,1	94,0	33,3	16,7	53,2	53,2	7,9
III »	23,0	62,8	94,0	34,4	19,6	52,8	54,1	7,6
IV »	25,3	63,1	94,2	32,6	19,5	52,6	53,8	8,1
1994 I Trimestre	24,4	64,5	93,9	30,3	19,7	53,1	54,2	7,0
II »	21,6	61,6	94,6	31,4	19,5	53,6	54,8	7,2

V - MERCADO DE TRABAJO

V - 1.7. E.P.A.: OCUPADOS POR SEXO Y POR GRUPOS DE EDAD

Miles

	TOTAL	SEXO		GRUPOS DE EDAD				
		Hombres	Mujeres	De 16 a 19 años	De 20 a 24 años	De 25 a 29 años	De 30 a 54 años	De 55 años y más
1989 Media Anual	1.564,1	1.060,2	503,9	54,7	192,7	244,7	842,9	229,2
1990 » »	1.624,2	1.074,1	550,1	53,8	208,2	257,5	888,2	216,5
1991 » »	1.636,0	1.093,7	542,2	56,4	201,3	248,3	902,7	227,3
1992 » »	1.651,0	1.095,8	555,2	51,4	192,6	235,9	932,8	238,2
1993 » »	1.582,5	1.033,0	549,5	44,0	160,9	234,4	925,9	217,4
1992 I Trimestre	1.642,3	1.093,2	549,1	55,7	201,0	241,8	907,1	236,7
II »	1.660,4	1.113,4	547,0	55,8	191,5	238,1	930,3	244,8
III »	1.660,0	1.099,6	560,4	49,5	195,9	236,7	941,1	236,8
IV »	1.641,1	1.077,0	564,1	44,5	182,1	227,0	952,8	234,6
1993 I Trimestre	1.603,4	1.052,0	551,3	43,1	175,2	235,6	926,7	222,8
II »	1.594,9	1.034,6	560,3	42,6	166,9	240,5	927,2	217,7
III »	1.588,2	1.034,8	553,4	45,4	156,4	236,3	936,6	213,5
IV »	1.543,5	1.010,6	532,9	44,9	145,1	225,1	913,1	215,4
1994 I Trimestre	1.526,8	989,2	537,6	35,9	145,3	219,2	930,4	195,9
II »	1.549,8	1.008,0	541,8	36,1	152,9	235,0	924,4	201,5

V - 1.8. E.P.A.: OCUPADOS HOMBRES Y MUJERES POR GRUPOS DE EDAD

Miles

	HOMBRES				MUJERES			
	De 16 a 19 años	De 20 a 24 años	De 25 a 54 años	De 55 años y más	De 16 a 19 años	De 20 a 24 años	De 25 a 54 años	De 55 años y más
1989 Media Anual	33,3	108,7	742,1	176,2	21,4	84,0	345,4	53,0
1990 » »	28,1	113,8	764,9	167,2	25,7	94,4	380,7	49,2
1991 » »	32,9	111,9	773,7	175,3	23,5	89,5	377,3	52,0
1992 » »	33,1	114,6	770,3	177,9	18,4	78,0	398,4	60,4
1993 » »	26,0	92,6	751,1	163,4	18,0	68,4	409,2	53,9
1992 I Trimestre	33,5	120,1	760,3	179,4	22,3	80,9	388,6	57,3
II »	39,1	119,2	771,1	184,0	16,7	72,3	397,2	60,9
III »	31,8	112,2	778,5	177,1	17,7	83,7	399,3	59,7
IV »	27,8	106,9	771,3	171,0	16,8	75,2	408,5	63,6
1993 I Trimestre	26,2	102,0	756,0	167,8	16,9	73,2	406,2	55,0
II »	25,4	95,4	750,1	163,7	17,2	71,5	417,7	53,9
III »	26,0	91,3	755,4	162,0	19,4	65,1	417,4	51,4
IV »	26,4	81,5	742,7	160,0	18,5	63,6	395,5	55,4
1994 I Trimestre	19,8	77,7	744,4	147,4	16,1	67,7	405,3	48,6
II »	18,1	85,3	753,7	150,9	18,0	67,5	405,7	50,6

V - MERCADO DE TRABAJO

V - 1.9. E.P.A.: OCUPADOS POR SECTORES

Miles

	TOTAL	AGRARIO	NO AGRARIO			
			Total	Industria	Construcción	Servicios
1989 Media Anual	1.564,1	15,9	1.548,2	356,9	119,2	1.072,1
1990 » »	1.624,2	17,6	1.606,7	348,5	141,4	1.116,8
1991 » »	1.636,0	17,0	1.619,0	325,9	143,4	1.149,8
1992 » »	1.651,0	9,2	1.641,8	338,4	136,0	1.167,4
1993 » »	1.582,5	13,5	1.569,0	309,2	132,6	1.127,2
1992 I Trimestre	1.642,3	7,4	1.634,8	334,3	127,3	1.173,2
II »	1.660,4	10,8	1.649,7	348,7	135,0	1.166,0
III »	1.660,0	9,1	1.650,9	345,1	136,9	1.168,9
IV »	1.641,1	9,5	1.631,6	325,4	144,9	1.161,3
1993 I Trimestre	1.603,4	11,7	1.591,6	309,2	138,7	1.143,7
II »	1.594,9	13,7	1.581,2	309,8	132,2	1.139,2
III »	1.588,2	15,3	1.572,9	311,7	137,1	1.124,1
IV »	1.543,5	13,3	1.530,1	306,1	122,2	1.101,8
1994 I Trimestre	1.526,8	15,6	1.511,2	294,4	119,5	1.097,1
II »	1.549,8	17,6	1.532,2	293,6	128,9	1.109,7

V - 1.10. E.P.A.: OCUPADOS DE LA INDUSTRIA Y DE LOS SERVICIOS POR RAMAS DE ACTIVIDAD

Miles

	INDUSTRIA				SERVICIOS			
	Energía y agua	Extractivas y químicas	Transf. metal y mecan. prec.	Otras manufactureras	Com., hostel. y reparaciones	Transportes y comunicaciones	Finanz., segur. alq., serv. emp.	Otros servicios
1989 Media Anual	15,0	44,7	166,0	131,2	317,6	138,6	158,3	457,6
1990 » »	17,3	44,6	161,3	126,0	333,0	129,4	162,3	492,0
1991 » »	15,2	40,3	142,9	127,5	331,5	140,7	179,9	497,7
1992 » »	10,8	38,2	147,4	142,0	325,4	154,0	164,6	523,4
1993 » »	11,4	41,9	128,0	128,0	326,6	135,1	213,8	451,8
1992 I Trimestre	11,4	37,8	139,3	145,7	341,8	150,7	163,0	517,8
II »	10,0	39,6	149,3	149,6	323,2	156,9	159,7	526,2
III »	11,3	38,2	152,9	142,7	316,2	153,7	166,7	532,3
IV »	10,4	37,1	147,9	130,1	320,3	154,8	168,9	517,3
1993 I Trimestre (1)	8,9	30,9	138,8	130,7	323,8	143,1	204,3	472,6
II »	11,4	47,1	126,2	125,0	325,2	141,6	215,8	456,7
III »	11,7	49,1	126,0	124,9	326,0	133,4	222,4	442,3
IV »	13,7	40,5	120,9	131,3	331,2	122,2	212,7	435,7
1994 I Trimestre	13,1	43,4	117,6	120,4	334,1	120,5	207,0	435,6
II »	15,7	48,2	117,4	112,2	335,9	130,4	203,5	439,9

(1) Cambio de clasificación CNAE74 a CNAE93.

V - 1.11. E.P.A.: OCUPADOS POR SITUACION PROFESIONAL

Miles

	ASALARIADOS			NO ASALARIADOS					
	Total	Sector público	Sector privado	Total	Autónomos	Empresarios	Miembros cooperativas	Ayudas Familiares	Otros
1990 Media Anual	1.421,3	397,1	1.024,2	202,9	126,7	40,7	6,6	27,7	1,1
1991 » »	1.422,2	394,5	1.027,7	213,8	118,7	51,6	11,5	29,2	2,7
1992 » »	1.413,7	414,7	999,0	237,3	134,9	59,6	8,2	26,5	8,1
1993 » »	1.353,1	382,0	971,1	229,5	137,6	50,1	14,7	26,4	0,8
1992 I Trimestre	1.418,0	410,8	1.007,2	224,3	129,2	52,1	5,2	27,9	9,9
II »	1.418,4	425,0	993,3	242,0	132,6	65,8	7,8	24,7	11,1
III »	1.422,5	421,6	1.000,9	237,5	138,8	57,5	10,0	25,1	6,2
IV »	1.395,7	401,2	994,4	245,4	138,9	63,1	9,9	28,3	5,1
1993 I Trimestre	1.374,1	387,8	986,3	229,3	135,4	55,7	10,2	26,6	1,5
II »	1.367,7	394,0	973,7	227,3	133,5	51,2	16,3	25,8	0,5
III »	1.354,6	379,0	975,6	233,6	140,9	50,5	16,0	25,7	0,5
IV »	1.315,9	367,1	948,8	227,6	140,7	43,0	16,1	27,3	0,5
1994 I Trimestre	1.305,3	360,4	944,9	221,4	137,0	42,8	14,3	25,3	2,0
II »	1.341,5	375,7	965,8	208,3	128,6	45,1	13,3	19,7	1,5

V - 1.12. E.P.A.: OCUPADOS POR NIVEL DE ESTUDIOS TERMINADOS

Miles

	Total	Analfabetos y sin estudios	Estudios primarios	Estudios medios sin F.P.	Formación profesional	Estudios presuperiores	Estudios superiores
1990 Media Anual	1.624,2	68,4	534,6	573,6	136,3	117,2	194,2
1991 » »	1.636,0	61,7	529,3	528,7	114,3	96,7	169,1
1992 » »	1.651,0	70,4	526,2	613,2	129,9	112,5	198,8
1993 » »	1.582,5	50,5	464,3	598,7	148,2	128,4	191,3
1992 I Trimestre	1.642,3	69,1	551,4	600,1	123,1	102,6	196,1
II »	1.660,4	68,3	537,0	616,2	129,6	110,0	199,2
III »	1.660,0	69,3	513,4	627,5	131,9	117,2	200,8
IV »	1.641,1	64,9	502,9	609,0	135,0	120,1	199,2
1993 I Trimestre	1.603,4	62,2	480,0	600,6	142,6	127,3	190,8
II »	1.594,9	49,8	465,4	602,0	157,4	128,3	187,6
III »	1.588,2	48,3	461,7	606,1	151,3	128,6	192,2
IV »	1.543,5	41,7	450,2	586,0	141,4	129,5	194,7
1994 I Trimestre	1.526,8	33,3	434,0	572,2	151,1	124,7	211,4
II »	1.549,8	31,8	420,4	424,4	161,6	127,2	222,8

V - MERCADO DE TRABAJO

V - 1.13. E.P.A.: ASALARIADOS POR SECTORES

Miles

	TOTAL	AGRARIO	NO AGRARIO			
			Total	Industria	Construcción	Servicios
1989 Media Anual	1.354,2	7,4	1.346,8	339,3	103,4	904,1
1990 » »	1.421,3	8,2	1.413,2	331,6	123,1	958,4
1991 » »	1.422,2	10,1	1.412,0	306,0	121,2	984,7
1992 » »	1.413,7	5,4	1.408,2	306,2	111,9	990,1
1993 » »	1.353,1	8,4	1.344,5	284,5	106,5	953,5
1992 I Trimestre	1.418,0	4,7	1.413,2	301,8	109,4	1.002,0
II »	1.418,4	6,3	1.412,1	314,3	109,9	907,9
III »	1.422,5	4,2	1.418,3	312,2	110,8	995,3
IV »	1.395,7	6,4	1.389,3	296,5	117,5	975,3
1993 I Trimestre	1.374,1	6,5	1.367,6	284,0	112,1	971,5
II »	1.367,7	8,4	1.359,3	283,2	107,4	968,7
III »	1.354,6	9,5	1.354,0	288,1	110,2	946,7
IV »	1.315,9	9,3	1.306,0	282,8	96,2	927,1
1994 I Trimestre	1.305,3	10,8	1.294,5	268,8	95,7	930,0
II »	1.341,5	12,8	1.382,8	266,5	106,8	955,5

V - 1.14. E.P.A.: ASALARIADOS POR TIPO DE CONTRATO O RELACION LABORAL (*)

Miles

	DURACION INDEFINIDA			TEMPORAL			
	Total	Permanente	Discontinuo	Total	Aprendizaje o formación	Estacional	Otro tipo
1989 Media Anual	1.177,2	1.174,8	2,4	176,7	1,9	20,2	154,8
1990 » »	1.204,8	1.203,1	1,8	216,5	5,5	65,7	145,3
1991 » »	1.145,4	1.144,1	1,3	276,6	6,9	72,2	197,5
1992 » »	1.098,7	1.096,4	2,3	314,9	5,0	28,3	281,6
1993 » »	1.068,4	1.066,2	2,2	284,3	3,0	20,8	260,6
1992 I Trimestre	1.112,0	1.109,9	2,1	306,0	9,9	33,6	262,5
II »	1.095,7	1.093,2	2,5	322,7	5,0	34,9	282,8
III »	1.097,2	1.095,2	2,0	324,9	3,1	26,4	295,4
IV »	1.089,8	1.087,3	2,5	305,9	2,0	18,3	285,6
1993 I Trimestre	1.082,5	1.080,4	2,1	291,6	3,1	18,5	270,1
II »	1.071,2	1.069,1	2,1	296,5	1,6	20,7	274,2
III »	1.064,7	1.062,0	2,7	288,4	3,5	22,2	262,7
IV »	1.055,2	1.053,2	2,0	260,7	3,6	21,9	235,2
1994 I Trimestre	1.057,6	1.055,5	2,1	247,7	4,8	20,0	222,9
II »	1.059,7	1.057,7	2,0	281,8	13,9	22,6	220,3

V - 1.15. E.P.A.: ASALARIADOS DEL SECTOR PUBLICO POR TIPO DE ADMINISTRACION (*)Miles

	Total	Administración Central	Seguridad Social	Administración Autonómica	Administración Local	Empresas e Instituciones
1989 Media Anual	381,2	173,6	45,0	24,2	34,1	103,9
1990 » »	397,1	185,2	52,6	27,6	31,8	99,8
1991 » »	394,5	187,0	50,7	27,5	35,7	93,4
1992 » »	414,7	184,3	50,6	31,0	45,4	103,4
1993 » »	382,0	168,9	49,2	34,1	39,2	90,6
1992 I Trimestre	410,8	184,9	52,2	32,8	40,0	101,0
II »	425,0	186,5	50,9	33,2	47,9	106,6
III »	421,6	186,6	50,6	32,3	46,8	105,3
IV »	401,2	179,3	48,7	25,7	46,8	100,6
1993 I Trimestre	387,8	168,0	49,4	29,9	41,7	98,7
II »	394,0	162,8	49,6	37,4	42,6	101,6
III »	379,0	173,5	49,6	32,3	36,8	86,8
IV »	367,1	171,3	48,3	36,8	35,5	75,3
1994 I Trimestre	360,4	172,9	42,4	38,9	35,1	71,0
II »	375,7	177,0	45,3	31,8	36,8	84,7

(*) No se incluye el grupo de "No clasificables" por esta variable.

V - 1.16. EPA.: ASALARIADOS Y NO ASALARIADOS POR SEXO Miles

	ASALARIADOS PRIVADOS		ASALARIADOS PUBLICOS		NO ASALARIADOS	
	Hombres	Mujeres	Hombres	Mujeres	Hombres	Mujeres
1990 Media Anual	687,1	337,1	240,7	156,5	146,3	56,5
1991 » »	698,8	329,0	235,1	159,4	159,9	54,0
1992 » »	668,6	330,4	245,9	168,8	181,4	56,0
1993 » »	640,9	330,2	224,9	157,1	167,3	62,2
1992 I Trimestre	677,2	330,0	242,7	168,1	173,3	51,0
II »	673,1	320,3	252,3	172,7	188,0	53,9
III »	663,4	337,5	254,2	167,4	182,0	55,6
IV »	660,7	333,7	234,2	167,1	182,1	63,3
1993 I Trimestre	652,3	334,0	230,9	156,9	168,8	60,5
II »	632,9	340,9	237,7	156,3	164,0	63,1
III »	643,7	331,9	220,6	158,4	170,5	63,2
IV »	634,6	314,1	210,2	156,9	165,9	61,8
1994 I Trimestre	625,8	319,2	200,0	160,3	163,4	58,0
II »	639,2	326,7	211,9	163,9	157,0	51,2

V - MERCADO DE TRABAJO

V - 1.17. E.P.A.: PARADOS POR SEXO Y POR GRUPOS DE EDAD

Miles

	TOTAL	SEXO		GRUPOS DE EDAD				
		Hombres	Mujeres	De 16 a 19 años	De 20 a 24 años	De 25 a 29 años	De 30 a 54 años	De 55 años y más
1989 Media Anual	238,9	116,1	122,7	29,3	66,1	53,3	69,7	20,5
1990 » »	232,4	110,2	122,2	28,4	62,7	49,0	74,6	17,8
1991 » »	226,4	109,6	116,8	23,0	61,4	50,8	73,4	17,9
1992 » »	250,9	120,7	130,3	25,6	66,0	55,7	86,9	16,8
1993 » »	346,1	177,2	168,9	27,7	81,6	81,4	130,7	24,4
1992 I Trimestre	221,6	105,2	116,4	22,1	62,2	45,8	77,7	13,7
II »	235,7	112,0	123,7	26,0	64,2	49,1	80,5	15,9
III »	246,2	115,4	130,9	27,3	63,5	54,9	85,3	15,2
IV »	300,2	150,2	150,0	26,9	74,0	73,1	103,9	22,2
1993 I Trimestre	317,7	159,4	158,3	22,5	79,7	73,2	118,1	22,8
II »	329,8	174,9	154,9	26,2	81,0	79,5	122,9	20,2
III »	357,4	183,6	173,8	29,9	81,1	81,8	138,7	25,9
IV »	379,6	190,9	188,7	32,2	84,4	91,1	143,1	28,7
1994 I Trimestre	406,2	219,6	186,6	39,4	85,6	95,1	158,0	28,0
II »	405,9	209,9	196,0	33,8	89,9	83,1	168,0	31,1

V - 1.18. E.P.A.: PARADOS HOMBRES Y MUJERES POR GRUPOS DE EDAD

Miles

	HOMBRES				MUJERES			
	De 16 a 19 años	De 20 a 24 años	De 25 a 54 años	De 55 años y más	De 16 a 19 años	De 20 a 24 años	De 25 a 54 años	De 55 años y más
1989 Media Anual	12,5	29,5	58,9	15,2	16,7	36,6	64,1	5,4
1990 » »	13,2	29,2	54,5	13,2	15,1	33,5	69,0	4,5
1991 » »	13,4	25,7	57,3	13,4	9,6	35,8	67,0	4,5
1992 » »	11,6	29,5	67,5	12,2	14,0	36,5	75,3	4,5
1993 » »	15,3	38,2	104,3	19,5	12,4	43,5	108,2	5,0
1992 I Trimestre	10,7	27,4	58,8	8,4	11,4	34,8	64,9	5,3
II »	9,7	26,6	64,4	11,3	16,3	37,5	65,4	4,5
III »	10,5	28,4	65,3	11,2	16,8	35,1	75,0	4,0
IV »	15,4	35,5	81,4	18,0	11,6	38,6	95,7	4,1
1993 I Trimestre	12,5	34,6	94,0	18,3	10,0	45,1	98,7	4,5
II »	16,2	38,9	104,1	15,7	10,0	42,1	98,4	4,5
III »	15,1	38,4	108,4	21,8	14,8	42,8	112,2	4,1
IV »	17,4	40,7	110,8	22,0	14,8	43,8	123,3	6,8
1994 I Trimestre	21,8	46,3	128,2	23,3	17,6	39,3	125,0	4,7
II »	16,5	45,1	121,4	26,9	17,3	44,8	129,7	4,2

V - 1.19. E.P.A.: PARADOS POR SECTORES

Miles

	AGRARIO	NO AGRARIO				NO CLASIFICABLES
		Total	Industria	Construcción	Servicios	
1989 Media Anual	1,2	105,6	24,9	13,9	66,8	132,1
1990 » »	1,0	120,5	28,0	14,8	77,6	110,9
1991 » »	0,8	125,0	32,2	13,8	79,0	100,6
1992 » »	1,3	155,3	36,1	24,6	94,5	94,4
1993 » »	0,2	233,6	52,8	40,2	140,6	112,4
1992 I Trimestre	1,0	126,3	25,5	17,2	83,6	94,3
II »	1,5	143,6	31,1	22,0	90,5	90,5
III »	2,0	157,8	39,8	24,6	93,4	86,5
IV »	0,5	193,3	48,1	34,7	110,5	106,3
1993 I Trimestre	0	210,5	48,9	37,5	124,1	107,2
II »	0	224,2	54,2	39,4	130,6	105,6
III »	0	245,8	55,8	42,5	147,5	111,6
IV »	0,6	253,7	52,3	41,4	160,0	125,3
1994 I Trimestre	1,1	267,2	52,6	47,2	167,4	137,9
II »	2,2	260,7	50,7	41,9	168,1	143,0

V - 1.20. E.P.A.: PARADOS DE LA INDUSTRIA Y DE LOS SERVICIOS POR RAMAS DE ACTIVIDAD

Miles

	INDUSTRIA				SERVICIOS			
	Energía y agua	Extractivas y químicas	Transf. metal y mecan. prec.	Otras manufactureras	Com., hostel. y reparaciones	Transportes y comunicaciones	Finanz., segur., alq., serv. emp.	Otros servicios
1989 Media Anual	0,9	3,7	7,5	12,7	30,7	5,2	8,1	22,6
1990 » »	1,6	3,6	9,5	13,3	32,6	7,8	12,0	25,1
1991 » »	1,1	4,1	13,4	13,6	30,1	8,1	13,6	27,2
1992 » »	1,5	3,1	15,3	16,3	31,3	7,1	17,9	38,3
1993 » »	1,1	5,3	22,9	23,4	48,5	15,9	35,0	41,2
1992 I Trimestre	0,9	3,2	10,1	11,3	27,6	6,0	17,0	32,9
II »	1,0	3,1	13,2	13,9	31,1	6,3	15,9	37,3
III »	1,0	3,2	16,7	18,9	31,5	5,7	18,6	37,6
IV »	3,1	2,7	21,2	21,1	35,1	10,3	20,0	45,3
1993 I Trimestre (1)	1,5	3,0	22,9	21,5	38,0	15,4	25,6	45,0
II »	0,5	6,6	22,2	24,9	43,8	17,7	34,1	35,0
III »	1,5	5,8	22,7	25,7	52,7	15,9	38,6	40,3
IV »	1,0	5,7	23,9	21,5	59,3	14,6	41,5	44,6
1994 I Trimestre	1,0	4,0	20,4	26,9	60,4	18,0	43,3	45,6
II »	1,0	6,1	20,3	23,3	63,3	15,0	41,8	48,1

(1) Cambio de clasificación CNAE74 a CNAE93.

V - MERCADO DE TRABAJO

V - 1.21. E.P.A.: PARADOS POR TIEMPO DE BUSQUEDA DE EMPLEO Miles

	Menos de 3 meses	De 3 meses a 1 año	De 1 a 2 años	De 2-y más años	No clasificables
1989 Media Anual	30,5	50,6	46,5	108,3	3,0
1990 » »	36,0	66,4	44,0	82,9	3,2
1991 » »	35,2	69,1	47,9	70,9	3,4
1992 » »	39,7	87,7	55,8	65,0	2,6
1993 » »	52,3	123,0	77,8	91,4	2,1
1992 I Trimestre	31,9	71,7	46,9	68,1	2,9
II »	33,3	90,8	51,1	58,1	2,0
III »	38,9	88,6	57,2	58,8	2,7
IV »	54,7	99,6	68,1	75,0	2,8
1993 I Trimestre	49,2	110,1	70,2	85,7	2,5
II »	41,5	130,1	72,9	83,6	1,6
III »	56,5	131,1	78,3	91,6	1,6
IV »	62,0	120,5	89,8	104,7	2,7
1994 I Trimestre	50,5	135,5	103,1	113,5	3,6
II »	31,1	110,6	96,6	121,9	3,6

V - 1.22. E.P.A.: PARADOS POR NIVEL DE ESTUDIOS TERMINADOS Miles

	Total	Analfabetos y sin estudios	Estudios primarios	Estudios medios sin F.P.	Formación profesional	Estudios presuperiores	Estudios superiores
1990 Media Anual	232,4	7,1	60,2	111,0	20,7	12,7	20,7
1991 » »	226,4	6,8	55,0	106,9	23,0	13,9	20,8
1992 » »	250,9	5,9	58,2	119,6	27,2	11,8	28,4
1993 » »	346,1	12,0	84,0	164,3	31,9	19,0	35,0
1992 I Trimestre	221,6	5,0	46,9	111,3	24,8	9,8	23,8
II »	235,7	5,0	56,6	114,4	23,2	11,9	24,5
III »	246,2	6,2	57,5	115,0	27,0	10,2	30,4
IV »	300,2	7,3	71,7	137,7	33,7	15,1	34,9
1993 I Trimestre	317,7	11,9	79,0	144,9	30,8	19,0	32,2
II »	329,8	13,5	80,2	157,9	29,7	16,1	32,4
III »	357,4	10,7	89,2	171,9	31,3	18,2	36,0
IV »	379,6	11,9	87,7	182,3	35,6	22,8	39,2
1994 I Trimestre	406,2	12,2	98,9	194,5	38,9	20,2	41,6
II »	405,9	8,3	111,7	187,8	36,4	19,1	42,5

V - 1.23. EPA.: PARADOS POR PARENTESCO CON LA PERSONA DE REFERENCIA Miles

	Persona de referencia	Conyuge o pareja	Hijo	Otros parientes	No emparentados
1990 Media Anual	48,9	35,3	136,2	8,8	3,2
1991 » »	-	-	-	-	-
1992 » »	56,4	40,1	142,2	10,1	2,2
1993 » »	86,6	56,5	188,0	13,6	1,5
1992 I Trimestre	45,5	35,5	127,5	10,2	2,8
II »	51,2	37,4	138,3	7,4	1,5
III »	57,3	40,0	136,2	10,0	2,7
IV »	71,7	47,3	166,8	12,7	1,6
1993 I Trimestre	83,4	50,5	171,5	10,8	1,5
II »	82,3	52,7	179,3	14,5	1,0
III »	89,0	59,7	192,5	15,8	0,5
IV »	91,6	63,1	208,5	13,3	3,1
1994 I Trimestre	101,1	58,6	228,7	15,3	2,5

V - 1.24. E.P.A.: PARADOS POR SITUACIONES DIVERSAS

Miles

	Total	Estudiantes	Jubilados y pensionistas	Labores del hogar	No compatibilizan (1)
1989 Media Anual	238,9	19,6	1,7	50,5	167,6
1990 » »	232,4	18,8	1,1	48,2	164,2
1991 » »	226,4	20,4	0,9	55,1	150,2
1992 » »	250,9	29,3	2,5	71,3	147,8
1993 » »	346,1	31,9	3,7	89,5	221,1
1992 I Trimestre	221,6	26,1	2,4	61,8	131,3
II »	235,7	33,2	1,4	63,4	137,7
III »	246,2	25,7	3,4	69,1	148,1
IV »	300,2	32,2	2,9	90,9	174,2
1993 I Trimestre	317,7	31,5	2,6	88,9	194,7
II »	329,8	30,7	3,2	84,1	211,9
III »	357,4	27,0	3,2	91,5	235,8
IV »	379,6	38,4	5,6	93,6	241,8
1994 I Trimestre	406,2	42,4	3,1	90,1	270,7
II »	405,9	42,5	4,6	96,7	262,1

(1) No compatibilizan su situación de paro con alguna de inactividad.

V - MERCADO DE TRABAJO

V - 1.25. E.P.A.: PARADOS QUE HAN TRABAJADO ANTES POR SITUACION PROFESIONAL Miles

	TOTAL	ASALARIADOS				NO ASALARIADOS	
		Total	Sector		Sexo		
			Público	Privado	Hombres		Mujeres
1989 Media Anual	149,9	103,2	13,6	89,6	58,1	45,1	46,7
1990 » »	162,1	118,4	14,0	104,4	63,9	54,3	43,7
1991 » »	163,8	123,0	14,5	108,5	67,4	55,6	40,8
1992 » »	188,3	154,9	18,3	136,6	84,0	71,0	33,4
1993 » »	278,2	227,4	24,9	201,3	126,4	101,0	50,8
1992 I Trimestre	158,7	124,8	16,6	108,2	67,5	57,3	33,9
II »	175,5	144,7	16,5	128,2	75,5	69,2	30,9
III »	190,9	157,5	15,8	141,7	83,9	73,6	33,5
IV »	227,9	192,7	24,4	168,3	109,1	83,7	35,1
1993 I Trimestre	251,1	204,8	24,7	175,1	109,9	94,8	46,3
II »	267,7	219,5	25,6	193,9	124,4	95,0	48,2
III »	291,5	238,1	24,0	214,1	134,1	104,0	53,5
IV »	302,3	247,1	25,2	221,9	137,0	110,1	55,2
1994 I Trimestre	322,4	255,3	27,2	228,1	150,2	105,2	67,1
II »	321,1	248,6	24,2	224,4	141,0	107,6	72,5

V - 1.26. E.P.A.: PARADOS QUE HAN TRABAJADO ANTES POR TIEMPO QUE ESTUVIERON TRABAJANDO EN EL ULTIMO EMPLEO Miles

	TOTAL	TIEMPO				
		Menos de 6 meses	De 6 meses a 1 año	De 1 a 3 años	De 3 y más años	No clasificable
1989 Media Anual	149,9	18,9	24,1	24,6	39,1	43,1
1990 » »	162,1	20,4	28,6	33,1	39,3	40,6
1991 » »	163,8	24,0	31,2	34,6	36,1	38,0
1992 » »	188,3	29,7	40,9	46,9	39,2	31,8
1993 » »	278,2	41,1	44,9	75,8	72,0	44,5
1992 I Trimestre	158,7	27,0	33,1	33,5	33,9	31,4
II »	175,5	22,6	42,6	43,8	36,1	30,4
III »	190,9	32,2	45,3	47,6	34,8	31,2
IV »	227,9	36,8	42,4	62,7	51,9	34,0
1993 I Trimestre	251,1	39,1	49,4	67,5	54,6	40,6
II »	267,7	36,0	46,3	71,1	70,8	43,5
III »	291,5	42,2	45,3	82,4	76,0	45,7
IV »	302,3	47,1	38,4	82,1	86,6	48,0
1994 I Trimestre	322,4	47,6	44,8	79,7	96,2	54,2
II »	321,1	37,0	40,8	80,7	104,4	58,2

**V - 1.27. E.P.A.: PARADOS QUE BUSCAN PRIMER EMPLEO
POR SEXO Y POR GRUPOS DE EDAD**

Miles

	TOTAL	SEXO		GRUPOS DE EDAD			
		Hombres	Mujeres	De 16 a 19 años	De 20 a 24 años	De 25 a 29 años	De 30 años y más
1989 Media Anual	89,0	34,2	54,8	21,6	36,6	23,3	7,6
1990 » »	70,3	27,3	43,0	18,2	27,8	18,0	6,2
1991 » »	62,6	26,0	36,7	14,0	29,1	14,9	4,7
1992 » »	62,7	23,8	38,9	14,8	22,3	18,0	7,7
1993 » »	68,0	26,2	41,8	13,5	23,1	23,1	8,3
1992 I Trimestre	62,9	25,9	36,9	13,4	24,5	15,5	9,5
II »	60,2	22,5	37,7	17,3	21,0	14,1	7,9
III »	55,3	20,1	35,1	14,5	17,8	17,1	5,9
IV »	72,3	26,6	45,7	13,8	25,7	25,3	7,5
1993 I Trimestre	66,6	26,8	39,8	11,5	22,4	24,4	8,3
II »	62,1	27,2	34,9	12,3	19,7	23,0	7,1
III »	65,9	21,8	44,2	13,7	21,2	23,0	8,0
IV »	77,3	29,0	48,3	16,4	29,1	22,1	9,6
1994 I Trimestre	83,8	36,1	47,7	23,3	27,9	23,0	9,5
II »	84,8	34,4	50,4	18,9	35,0	19,9	11,0

V - 1.28. E.P.A.: TASAS DE PARO POR SEXO Y POR GRUPOS DE EDAD

Porcentaje

	TOTAL	SEXO		GRUPOS DE EDAD				
		Hombres	Mujeres	De 16 a 19 años	De 20 a 24 años	De 25 a 29 años	De 30 a 54 años	De 55 años y más
1989 Media Anual	13,2	9,9	19,7	34,8	25,5	18,0	8,2	13,1
1990 » »	12,5	9,3	18,2	34,5	23,1	16,0	7,5	7,7
1991 » »	12,2	9,1	17,7	28,8	23,4	17,0	7,5	7,3
1992 » »	13,2	9,9	19,0	33,3	25,5	19,1	8,5	6,6
1993 » »	17,9	14,7	23,5	38,5	33,8	25,8	23,9	10,1
1992 I Trimestre	11,9	8,8	17,5	28,4	23,6	15,9	7,9	5,5
II »	12,4	9,1	18,4	31,7	25,1	17,1	8,0	6,1
III »	12,9	9,5	18,9	35,5	24,5	18,8	8,3	6,0
IV »	15,5	12,2	21,0	37,7	28,9	24,4	9,8	8,6
1993 I Trimestre	16,5	13,2	22,3	34,3	31,3	23,7	11,3	9,3
II »	17,1	14,5	21,7	38,0	32,7	24,8	11,7	8,5
III »	18,4	15,1	23,9	39,7	34,2	25,7	12,9	10,8
IV »	19,7	15,9	26,2	41,8	36,8	28,8	13,5	11,8
1994 I Trimestre	21,0	18,2	25,8	52,4	37,1	30,2	14,5	12,5
II »	20,8	17,2	26,6	48,4	37,0	26,1	15,4	13,3

V - 1.29. E.P.A.: TASAS DE PARO DE HOMBRES Y MUJERES POR GRUPOS DE EDAD

Porcentaje

	HOMBRES				MUJERES			
	De 16 a 19 años	De 20 a 24 años	De 25 a 54 años	De 55 años y más	De 16 a 19 años	De 20 a 24 años	De 25 a 54 años	De 55 años y más
1989 Media Anual	27,3	21,2	7,4	7,9	43,6	30,5	15,7	9,2
1990 » »	32,0	20,3	6,7	7,3	37,1	26,2	15,4	8,4
1991 » »	28,8	18,7	6,9	7,1	28,9	28,6	15,1	8,0
1992 » »	26,1	20,5	8,0	6,5	43,2	31,9	15,8	6,9
1993 » »	36,9	29,3	12,2	10,7	40,4	38,9	20,9	8,4
1992 I Trimestre	24,2	18,6	7,2	4,5	33,9	30,1	14,3	8,5
II »	19,8	18,3	7,7	5,8	49,4	34,2	14,1	6,9
III »	24,8	20,2	7,7	6,0	48,6	29,5	15,8	6,2
IV »	35,6	24,9	9,5	9,5	40,8	33,9	19,0	6,1
1993 I Trimestre	32,3	25,4	11,1	9,8	37,1	38,1	19,5	7,6
II »	39,0	29,0	12,2	8,8	36,7	37,0	19,0	7,7
III »	36,7	29,6	12,6	11,9	43,4	39,6	21,2	7,3
IV »	39,7	33,3	13,0	12,1	44,5	40,8	23,8	11,0
1994 I Trimestre	52,4	37,6	14,7	13,7	52,3	36,7	23,6	8,8
II »	47,7	34,6	13,9	15,1	49,0	39,9	24,2	7,6

V - 1.30. E.P.A.: TASAS DE PARO POR SECTORES

Porcentaje

	TOTAL	AGRARIO	NO AGRARIO			
			Total	Industria	Construcción	Servicios
1989 Media Anual	13,2	6,8	6,4	6,5	10,4	5,9
1990 » »	12,5	5,5	7,0	7,4	9,5	6,5
1991 » »	12,2	4,2	6,6	8,9	8,8	6,4
1992 » »	13,2	11,8	8,6	9,6	15,1	7,5
1993 » »	17,9	1,1	12,9	14,6	23,4	11,0
1992 I Trimestre	11,9	11,9	7,2	7,1	11,9	6,7
II »	12,4	12,3	8,0	8,2	14,0	7,2
III »	12,9	18,0	8,7	10,3	15,2	7,4
IV »	15,5	5,0	10,6	12,9	19,3	8,7
1993 I Trimestre	16,5	0	11,7	13,7	21,3	9,8
II »	17,1	0	12,4	14,9	23,0	10,3
III »	18,4	0	13,5	15,2	23,7	11,6
IV »	19,7	4,3	14,2	14,6	25,4	12,7
1994 I Trimestre	21,0	6,6	15,0	15,1	28,3	13,2
II »	20,8	11,1	14,5	14,7	24,5	13,2

(1) Ruptura de las series. Ver Notas.

V - MERCADO DE TRABAJO

V - MERCADO DE TRABAJO

V - 2.1. M.L.R.: DEMANDAS DE EMPLEO

Miles

	PENDIENTES			REGISTRADAS	BAJAS DE DEMANDA
	Total	De parados (Paro registrado)	De no parados		
1989 Media Anual	397,3	221,3	176,0	68,6	68,9
1990 » »	384,7	200,8	183,9	69,9	70,8
1991 » »	387,7	206,5	181,3	67,0	68,0
1992 » »	381,6	209,6	172,0	58,6	56,4
1993 » »	446,1	262,5	183,6	71,4	64,7
1993 Mar.	425,1	245,6	179,5	58,7	52,5
Abr.	429,0	249,3	179,7	66,4	62,6
May.	433,0	252,8	180,2	65,5	61,5
Jun.	445,8	261,1	184,6	84,0	71,2
Jul.	448,3	252,0	196,2	83,1	80,6
Ago.	441,9	258,3	183,6	54,2	60,6
Sep.	462,6	276,6	186,0	90,1	69,5
Oct.	474,5	288,5	186,0	91,8	79,9
Nov.	483,4	297,5	185,9	81,8	72,9
Dic.	479,5	298,2	181,3	63,9	67,7
1994 Ene.	486,9	308,1	178,8	77,4	70,0
Feb.	492,6	310,6	182,0	67,0	61,3
Mar.	489,8	309,5	180,3	69,2	72,0
Abr.	490,5	311,1	179,4	70,5	69,8
May.	484,7	304,1	180,7	75,2	80,9
Jun.	487,3	303,8	183,6	83,2	80,6
Jul.		296,5			
Ago.		292,5			

V - MERCADO DE TRABAJO

V - 2.2. M.L.R.: PARO REGISTRADO POR SECTORES

Miles

	TOTAL	SECTORES ECONOMICOS					SIN EMPLEO ANTERIOR
		Agrario	No agrario	Industria	Construcción	Servicios	
1989 Media Anual	221,3	0,8	171,7	51,0	14,2	106,5	48,8
1990 » »	200,8	0,7	162,4	46,2	12,0	104,2	37,7
1991 » »	206,5	0,7	170,4	46,4	12,4	111,6	35,3
1992 » »	209,6	0,7	177,8	45,9	15,5	116,4	31,1
1993 » »	262,5	0,7	226,5	55,1	23,4	148,1	35,2
1993 Mar.	245,6	0,7	213,4	53,3	21,6	138,5	31,5
Abr.	249,3	0,7	217,3	54,4	22,3	140,6	31,3
May.	252,8	0,7	220,1	54,7	22,6	142,8	32,0
Jun.	261,1	0,7	226,1	55,7	23,1	147,3	34,3
Jul.	252,0	0,6	217,7	52,4	22,3	143,0	33,5
Ago.	258,3	0,7	224,2	54,2	23,0	147,0	33,5
Sep.	276,6	0,7	236,1	56,1	24,4	155,6	39,7
Oct.	288,5	0,8	245,8	57,8	25,5	162,5	41,8
Nov.	297,5	0,9	253,8	59,9	26,8	167,1	42,8
Dic.	298,2	0,9	256,7	61,0	28,0	167,7	40,6
1994 Ene.	308,1	0,9	266,0	62,6	29,2	174,2	41,2
Feb.	310,6	1,0	267,8	62,7	28,9	176,2	41,9
Mar.	309,5	1,0	267,3	62,7	28,4	176,2	41,2
Abr.	311,1	1,0	169,1	62,6	28,4	178,1	41,1
May.	304,1	1,0	264,6	61,7	27,8	175,1	38,4
Jun.	303,8	1,0	263,5	61,0	26,9	175,6	39,3
Jul.	296,5	1,0	257,6	59,4	25,9	172,3	37,9
Ago.	292,5	1,0	254,8	58,9	25,6	170,3	36,7

V - 2.3. M.L.R.: PARO REGISTRADO POR SEXO Y EDAD Miles

	SEXO		EDAD			
	Hombres	Mujeres	De 16 a 19 años	De 20 a 24 años	De 25 a 54 años	De 55 años y más
1989 Media Anual	78,5	142,8	23,0	46,3	136,6	15,5
1990 » »	65,5	135,3	17,4	38,0	130,9	14,4
1991 » »	66,5	140,0	18,1	36,6	136,2	15,4
1992 » »	74,4	135,2	18,2	36,1	139,2	16,1
1993 » »	112,7	149,8	25,8	49,7	167,9	19,0
1993 Mar.	102,8	142,8	23,2	46,1	159,1	17,4
Abr.	106,0	143,3	24,3	46,3	160,9	17,9
May.	107,2	145,6	24,1	46,8	163,9	18,1
Jun.	111,4	149,8	26,2	48,4	167,8	18,8
Jul.	107,7	144,3	25,2	47,4	161,4	18,1
Ago.	109,8	148,5	25,1	48,2	166,4	18,6
Sep.	120,0	156,5	29,1	53,6	174,1	19,7
Oct.	126,8	161,8	30,3	57,2	180,8	20,5
Nov.	133,1	164,4	30,1	58,5	186,5	21,8
Dic.	136,1	162,1	29,1	57,5	188,4	23,2
1994 Ene.	142,4	165,2	30,4	59,6	194,2	23,9
Feb.	143,2	167,4	30,9	59,9	195,7	24,1
Mar.	142,7	166,8	30,0	58,6	196,4	24,5
Abr.	143,3	167,8	29,7	57,9	195,6	25,0
May.	140,6	163,4	28,0	54,0	197,0	25,1
Jun.	138,6	165,2	28,2	52,5	197,6	25,5
Jul.	133,7	162,7				
Ago.	132,6	159,9				

V - 2.4. M.L.R.: PARO REGISTRADO POR RAMAS DE ACTIVIDAD (Industria y Servicios) Miles

	INDUSTRIA				SERVICIOS				
	Energía y Agua	Químicas Y Mineras	Transformación Metales	Otras Manufacturas	Comerc. Host. y Reparaciones	Transporte y Comunicaciones	Seguros y Financieras	Otros Servicios	
1989 Media Anual	0,4	7,0	14,3	29,2	39,5	4,7	25,4	36,9	
1990 » »	0,3	6,2	12,5	27,1	36,9	4,4	27,8	35,1	
1991 » »	0,3	6,1	13,0	27,0	38,1	4,9	34,2	34,5	
1992 » »	0,3	5,9	13,8	25,9	37,6	5,4	39,5	33,9	
1993 » »	0,5	6,8	18,1	29,8	46,1	7,7	56,8	37,6	
1993 Ene.	0,4	6,4	16,1	27,5	40,6	6,7	47,2	36,1	
Feb.	0,4	6,5	16,7	28,0	41,7	7,0	49,1	36,4	
Mar.	0,4	6,7	17,4	28,8	43,3	7,3	51,2	36,7	
Abr.	0,4	6,7	17,9	29,3	44,1	7,4	52,4	36,7	
May.	0,4	6,8	17,9	29,6	44,7	7,6	53,7	36,9	
Jun.	0,4	6,8	18,3	30,2	46,6	7,7	55,8	37,3	
Jul.	0,5	6,3	17,1	28,5	44,7	7,3	55,1	35,9	
Ago.	0,5	6,7	17,7	29,3	46,0	7,4	57,1	36,5	
Sep.	0,5	6,9	18,5	30,2	48,4	7,8	61,4	38,1	
Oct.	0,5	7,2	19,0	31,1	49,8	8,3	64,3	40,2	
Nov.	0,5	7,4	19,8	32,1	51,3	8,6	66,7	40,5	
Dic.	0,5	7,7	20,4	32,4	51,4	8,8	67,6	39,9	
1994 Ene.	0,5	7,9	21,0	33,2	53,7	9,1	70,4	41,1	
Feb.	0,5	7,9	21,0	33,3	54,7	9,1	71,6	40,7	
Mar.	0,5	7,9	21,0	33,3	54,7	9,1	72,1	40,2	
Abr.	0,5	8,0	20,9	33,2	55,3	9,1	73,1	40,6	
May.	0,5	7,8	20,5	32,9	54,5	9,0	72,1	39,5	
Jun.	0,5	7,7	20,2	32,6	54,8	9,2	72,3	39,4	

V - 2.5. M.L.R.: PARO REGISTRADO POR OFICINAS DE EMPLEO

	OFICINAS DE EMPLEO correspondientes a las zonas de:								
	Alcalá de Henares	Alcobendas (1)	Alarcón	Aranjuez	Arganda	Collado Villalba	Colmenar Viejo	Coslada (3)	Fuenlabrada
1989 Media Anual	12.863	-	9.875	3.186	1.659	3.164	1.544	6.167	6.955
1990 » »	11.373	-	9.225	3.323	1.817	3.200	1.530	6.119	6.081
1991 » »	10.710	-	8.604	3.326	2.206	3.447	1.630	6.553	5.999
1992 » »	11.015	2.324	8.769	3.464	2.013	4.096	1.696	7.221	7.460
1993 » »	14.317	3.576	10.914	4.277	3.091	5.179	2.242	7.887	10.659
1993 Ene.	13.040	2.687	9.617	3.770	2.442	4.699	1.975	7.813	9.233
Feb.	13.244	2.809	9.994	3.898	2.409	4.791	1.924	7.907	9.277
Mar.	13.601	3.005	10.456	4.058	2.528	5.052	1.935	7.921	9.809
Abr.	13.836	3.108	10.755	4.115	2.661	5.065	1.957	7.762	10.103
May.	13.923	3.300	10.772	4.139	2.821	5.167	2.010	7.809	10.342
Jun.	14.324	3.650	11.297	4.209	3.151	5.301	2.161	7.917	10.613
Jul.	13.489	3.462	10.724	4.287	3.168	5.237	2.241	7.485	9.826
Ago.	14.113	3.729	11.029	4.233	3.263	5.158	2.269	7.859	10.526
Sep.	14.870	4.080	11.128	4.325	3.432	5.258	2.469	8.616	11.654
Oct.	15.363	4.300	11.559	4.575	3.634	5.447	2.604	8.699	11.990
Nov.	15.886	4.424	11.855	4.767	3.747	5.461	2.691	8.960	12.249
Dic.	16.111	4.358	11.784	4.946	3.840	5.515	2.668	8.896	12.288
1994 Ene.	16.571	4.503	12.271	5.174	3.878	5.724	2.756	9.140	12.734
Feb.	16.441	4.519	12.730	5.243	3.887	5.826	2.771	9.191	12.744
Mar.	16.097	4.552	12.555	5.174	3.905	5.769	2.757	9.111	12.775
Abr.	16.163	4.537	12.392	5.154	3.900	5.810	2.735	9.119	12.772
May.	15.893	4.529	11.894	4.966	3.864	5.841	2.693	8.863	12.635
Jun.	16.056	4.541	11.605	4.828	3.914	5.680	2.674	8.875	12.657
	OFICINAS DE EMPLEO correspondientes a las zonas de:								
	Getafe	Leganés	Madrid	Majadahonda (2)	Móstoles	Parla	S. Sebastián de los Reyes (1)	Torrejón de Ardoz	
1989 Media Anual	7.706	10.731	124.499	3.226	11.872	5.869	6.847	5.151	
1990 » »	6.926	9.865	108.392	3.342	11.995	5.994	6.561	5.074	
1991 » »	7.945	10.338	111.437	3.451	12.318	6.613	6.525	5.281	
1992 » »	8.817	10.404	110.628	3.166	12.654	7.209	3.667	5.002	
1993 » »	11.215	13.169	137.303	4.416	14.927	8.689	4.398	6.131	
1993 Ene.	10.002	12.172	120.748	3.654	13.300	7.880	3.714	5.402	
Feb.	10.378	12.386	123.977	3.716	13.564	8.016	3.734	6.075	
Mar.	10.755	12.672	127.597	3.812	13.816	8.300	3.989	6.317	
Abr.	11.046	12.864	129.265	3.822	14.159	8.395	4.100	6.245	
May.	10.844	12.892	131.477	3.930	14.544	8.411	4.177	6.253	
Jun.	11.310	13.233	135.496	4.189	15.070	8.694	4.406	6.116	
Jul.	10.775	12.364	131.785	4.290	15.945	8.536	4.340	5.470	
Ago.	10.900	12.881	134.758	4.422	14.941	8.824	4.072	5.359	
Sep.	11.774	13.705	145.608	4.925	15.420	9.048	4.725	5.531	
Oct.	12.115	14.160	152.368	5.257	16.016	9.249	4.984	6.209	
Nov.	12.373	14.406	157.032	5.461	16.254	9.468	5.257	7.234	
Dic.	12.305	14.298	157.520	5.518	16.091	9.445	5.279	7.356	
1994 Ene.	12.850	14.685	162.459	5.580	16.756	9.910	5.501	7.633	
Feb.	13.017	14.709	163.827	5.646	17.015	9.871	5.504	7.672	
Mar.	12.828	14.628	163.708	5.747	17.016	9.814	5.457	7.649	
Abr.	12.661	14.563	165.581	5.765	17.139	9.720	5.475	7.648	
May	12.217	14.288	161.390	5.591	16.980	9.480	5.431	7.510	
Jun.	12.152	14.312	161.451	5.671	17.100	9.380	5.450	7.522	

(1) A partir de Enero de 1992 se facilita información de la oficina de Alcobendas, que anteriormente estaba englobada en San Sebastián de los Reyes.

(2) Antes Pozuelo de Alarcón.

(3) Antes San Fernando de Henares.

V - MERCADO DE TRABAJO

V - 2.6. M.L.R.: DEMANDAS PENDIENTES NO INCLUIDAS EN EL PARO REGISTRADO

	TOTAL	SEXO		CAUSA					
		Hombres	Mujeres	Otro empleo	Estudiantes	Jubilados	Empleo coyuntural < 3 meses	Jornada reducida < 20 h.	Otros
1989 Media Anual	176.018	74.036	101.982	37.145	71.238	3.430	6.247	3.619	54.312
1990 » »	183.902	74.895	109.006	42.135	62.391	3.249	15.766	3.487	56.876
1991 » »	181.278	72.259	109.019	48.185	46.773	3.116	19.260	4.367	59.483
1992 » »	171.977	70.384	101.953	57.463	32.177	2.488	8.003	17.329	54.643
1993 » »	183.579	82.170	101.408	60.953	27.243	1.958	4.332	21.683	67.179
1993 Ene.	179.188	77.649	101.539	61.018	25.986	2.026	4.911	20.681	64.566
Feb.	180.799	78.495	102.304	60.560	25.396	1.850	4.786	21.057	67.150
Mar.	179.503	79.058	100.445	59.658	24.481	1.980	4.474	21.700	67.210
Abr.	179.718	79.766	99.952	58.139	27.007	1.967	4.325	21.857	66.423
May.	180.180	81.601	98.579	58.550	26.748	2.008	4.240	21.758	64.101
Jun.	184.643	83.429	101.214	58.746	27.651	1.932	4.691	21.760	69.863
Jul.	196.191	87.689	108.502	55.986	26.608	1.849	4.586	20.362	86.800
Ago.	183.568	83.629	99.939	55.298	26.319	1.810	4.337	20.318	75.486
Sep.	186.028	83.662	102.366	66.566	28.427	1.714	4.180	21.982	63.159
Oct.	185.951	84.385	101.566	66.623	29.251	1.908	4.012	22.730	61.427
Nov.	185.854	84.229	101.625	66.108	30.019	2.112	3.890	23.240	60.485
Dic.	181.322	82.453	98.869	64.184	29.021	2.335	3.552	22.746	59.484
1994 Ene.	178.780	81.645	97.135	62.709	28.874	2.315	3.477	22.863	58.537
Feb.	181.963	83.808	98.155	65.045	28.953	2.390	3.426	23.184	58.965
Mar.	180.285	82.937	97.348	64.149	28.651	2.512	3.365	23.079	58.529
Abr.	179.359	82.583	96.776	63.363	29.115	2.576	3.361	23.053	57.891
May.	180.656	82.000	98.656	61.404	32.215	2.608	3.502	22.855	58.072
Jun.	183.575	83.536	100.039	59.339	31.532	2.631	4.041	29.765	56.267

V - 2.7. M.L.R.: DEMANDAS DE EMPLEO REGISTRADAS EN EL MES

	TOTAL	TIPO		SEXO	
		Primer Empleo	Otras	Hombres	Mujeres
1989 Media Anual	68.618	18.865	49.752	37.088	31.530
1990 » »	69.937	17.966	51.971	36.784	33.154
1991 » »	66.997	16.791	50.206	33.838	33.159
1992 » »	58.598	12.270	46.329	29.624	28.970
1993 » »	71.365	10.719	60.730	39.079	32.286
1993 Ene.	64.337	10.430	53.907	33.320	31.017
Feb.	52.439	8.506	43.933	29.282	23.157
Mar.	58.749	9.432	49.317	32.522	26.227
Abr.	66.435	9.789	56.646	36.380	30.055
May.	65.509	9.260	56.249	36.742	28.767
Jun.	83.996	14.164	70.832	46.189	37.807
Jul.	83.120	10.693	72.427	44.787	38.333
Ago.	54.248	6.737	47.511	31.008	23.240
Sep.	90.144	18.573	71.571	47.387	42.757
Oct.	91.760	13.231	78.529	48.674	43.086
Nov.	81.787	10.604	71.183	46.432	35.355
Dic.	63.862	7.208	56.554	36.229	27.633
1994 Ene.	77.371	10.519	66.852	42.874	34.497
Feb.	66.969	8.659	58.310	38.944	28.025
Mar.	69.224	7.928	61.296	40.341	28.883
Abr.	70.501	8.818	61.683	39.389	31.112
May.	75.173	9.591	65.582	42.910	32.263
Jun.	83.174	13.624	69.550	44.934	38.240

V - MERCADO DE TRABAJO

V - 2.8. M.L.R.: DEMANDAS POR OFICINAS DE EMPLEO

	OFICINAS DE EMPLEO correspondientes a las zonas de:								
	Alcalá de Henares	Alcobendas (1)	Alcorcón	Aranjuez	Arganda	Collado Villalba	Colmenar Viejo	Coslada (3)	Fuenlabrada
1989 Media Anual	2.373	-	1.827	632	384	869	401	1.166	1.090
1990 » »	2.018	-	1.955	644	414	867	345	1.174	788
1991 » »	1.777	-	1.503	540	531	710	377	1.113	991
1992 » »	1.955	746	1.831	589	532	837	384	1.207	1.392
1993 » »	2.239	821	1.818	642	646	953	474	1.264	1.720
1992 Dic.	1.934	591	1.351	555	534	710	316	1.090	1.298
1993 Ene.	1.981	700	1.777	653	608	899	422	1.380	1.507
Feb.	1.732	614	1.640	558	446	856	382	1.119	1.130
Mar.	1.990	724	1.728	581	596	899	377	1.171	1.668
Abr.	2.267	762	1.832	536	652	882	411	1.144	1.636
May.	2.148	870	1.751	526	670	1.002	457	1.236	1.729
Jun.	2.556	1.006	2.149	629	837	1.066	496	1.300	1.992
Jul.	2.366	871	1.990	738	648	1.075	556	1.346	1.858
Ago.	1.865	670	1.350	530	564	738	368	1.026	1.449
Sep.	2.781	1.019	1.892	721	772	1.024	583	1.631	2.268
Oct.	2.629	1.049	2.263	843	746	1.078	661	1.396	2.074
Nov.	2.483	905	1.904	750	670	985	546	1.377	1.876
Dic.	2.074	672	1.536	643	544	934	431	1.041	1.458
1994 Ene.	1.970	801	1.798	656	559	973	478	1.070	1.648
Feb.	2.542	844	2.039	830	583	1.005	522	1.323	1.836
Mar.	1.965	776	1.604	624	651	843	423	1.078	1.787
Abr.	2.152	798	1.621	670	602	926	450	1.190	1.764
May.	2.158	857	1.597	600	635	963	497	2.877	1.842

	OFICINAS DE EMPLEO correspondientes a las zonas de:							
	Getafe	Leganés	Madrid	Majadahonda (2)	Móstoles	Parla	S. Sebastián (1) de los Reyes	Torrejón de Ardoz
1989 Media Anual	1.363	1.911	26.869	642	2.076	961	1.608	1.268
1990 » »	1.184	1.987	26.179	646	1.920	934	1.577	1.280
1991 » »	1.860	2.325	22.336	610	1.981	1.146	1.538	961
1992 » »	1.734	1.819	21.904	782	1.936	1.112	834	767
1993 » »	1.921	2.289	24.537	196	2.442	1.410	891	1.107
1992 Dic.	1.518	1.621	19.932	691	1.837	1.017	656	1.062
1993 Ene.	1.876	2.052	23.884	1.003	2.390	1.222	792	1.362
Feb.	1.719	1.615	21.051	774	2.045	1.100	677	1.648
Mar.	1.728	1.766	23.593	1.365	2.301	1.263	790	1.322
Abr.	1.837	3.729	24.825	2.216	2.438	1.256	826	1.038
May.	1.675	2.165	23.642	2.012	2.322	1.322	812	1.025
Jun.	2.222	2.825	25.390	1.340	2.684	1.551	931	896
Jul.	2.072	2.509	26.522	1.244	2.561	1.584	1.076	530
Ago.	1.602	1.863	17.985	875	1.899	1.273	360	443
Sep.	2.427	2.632	29.300	1.324	2.965	1.827	1.456	735
Oct.	2.259	2.382	30.091	1.393	3.020	1.664	1.222	1.400
Nov.	1.963	2.203	26.905	1.186	2.619	1.551	973	1.857
Dic.	1.668	1.729	21.257	953	2.054	1.302	771	1.003
1994 Ene.	1.849	1.938	21.996	1.006	2.488	1.305	833	869
Feb.	2.127	2.345	26.475	1.080	2.876	1.624	1.001	1.151
Mar.	1.718	1.939	22.387	1.129	2.348	1.458	792	862
Abr.	2.476	1.842	23.249	1.009	2.458	1.404	837	825
May.	3.774	2.061	22.151	988	2.571	1.444	835	949

(1) A partir de Enero de 1992 se facilita información de la oficina de Alcobendas, que anteriormente estaba englobada en San Sebastián de los Reyes.

(2) Antes Pozuelo de Alarcón.

(3) Antes San Fernando de Henares.

V - 2.9. M.L.R.: OFERTAS Y COLOCACIONES

	OFERTAS		COLOCACIONES				
	Total	Genéricas	Total	Correspondientes a Ofertas Genéricas	Correspondientes a Ofertas Nominadas		
					Total	Hombres	Mujeres
1989 Media Anual	25.432	5.622	23.171	3.360	19.810	12.545	7.265
1990 » »	45.418	5.069	43.397	3.048	40.349	24.666	15.683
1991 » »	44.253	4.307	42.707	2.725	39.982	24.986	14.996
1992 » »	40.442	2.692	40.095	2.259	37.836	22.527	15.309
1993 » »	40.572	1.728	40.272	1.427	38.840	23.501	15.338
1993 Mar.	35.131	1.714	34.545	1.128	33.417	21.801	11.616
Abr.	36.942	1.328	36.649	1.035	35.614	20.738	14.876
May.	39.703	1.630	39.137	1.064	38.073	23.080	14.993
Jun.	45.623	1.943	45.200	1.520	43.680	26.802	16.878
Jul.	52.812	2.041	52.756	1.985	50.771	30.260	20.511
Ago.	27.529	1.372	27.337	1.180	26.157	16.599	9.558
Sep.	41.926	1.484	41.580	1.129	40.451	23.119	17.252
Oct.	51.742	1.939	51.473	1.670	49.803	27.013	22.790
Nov.	47.586	2.486	47.394	2.294	45.100	26.370	18.730
Dic.	36.593	2.097	36.654	2.158	34.496	19.266	15.230
1994 Ene.	35.210	2.020	34.766	1.576	33.190	20.259	12.931
Feb.	40.751	1.994	40.448	1.691	38.757	24.227	14.530
Mar.	47.994	1.780	47.835	1.621	46.214	28.870	17.344
Abr.	41.010	1.477	40.847	1.314	39.533	24.238	15.295
May.	47.937	1.793	46.144	1.451	44.693	27.535	17.158
Jun.	46.353	2.412	46.118	1.984	44.134	27.301	16.833
Jul.			53.289				
Ago.			49.302				

V - MERCADO DE TRABAJO

V - 2.10. M.L.R.: COLOCACIONES POR OFICINAS DE EMPLEO

	OFICINAS DE EMPLEO correspondientes a las zonas de:								
	Alcalá de Henares	Alcobendas (1)	Alarcón	Aranjuez	Arganda	Collado Villalba	Colmenar Viejo	Coslada (3)	Fuenlabrada
1989 Media Anual	1.008	-	516	241	359	533	274	539	537
1990 » »	1.381	-	900	365	588	597	398	727	1.047
1991 » »	1.502	-	940	358	487	594	441	718	960
1992 » »	1.552	551	813	296	472	586	362	675	704
1993 » »	1.346	1.136	1.061	407	500	803	422	642	939
1992 Dic.	1.013	350	735	165	329	427	246	422	436
1993 Ene.	1.344	523	739	290	480	498	312	608	570
Feb.	1.388	742	664	306	382	486	266	549	637
Mar.	1.259	818	667	260	312	532	279	513	669
Abr.	1.306	1.180	1.162	342	478	666	466	657	1.071
May.	1.240	1.085	1.020	452	460	769	506	576	1.063
Jun.	1.527	1.050	1.244	573	614	958	579	805	1.133
Jul.	1.559	2.412	1.322	529	548	1.230	588	813	1.044
Ago.	942	1.137	824	379	318	726	366	432	700
Sep.	1.550	1.022	1.159	449	834	828	379	718	1.218
Oct.	1.573	683	1.667	506	650	1.075	529	766	1.381
Nov.	1.353	1.999	1.254	484	596	1.112	514	716	1.080
Dic.	1.114	985	1.013	312	327	758	276	556	705
1994 Ene.	1.063	815	1.150	360	451	695	463	551	856
Feb.	1.335	1.504	1.190	464	438	898	595	678	1.117
Mar.	1.561	568	1.159	514	698	904	506	1.030	1.281
Abr.	1.347	1.266	1.041	494	770	805	617	869	1.256
May.	1.395	1.387	1.197	547	670	742	590	821	1.190

	OFICINAS DE EMPLEO correspondientes a las zonas de:							
	Getafe	Leganés	Madrid	Majadahonda (2)	Mostoles	Parla	S. Sebastián (1) de los Reyes	Torrejón de Ardoz
1989 Media Anual	632	514	15.480	310	689	346	598	595
1990 » »	1.186	829	30.467	671	1.177	715	1.475	838
1991 » »	959	918	30.189	671	1.092	697	1.474	699
1992 » »	932	965	28.615	697	968	511	808	589
1993 » »	1.046	944	27.308	152	847	739	607	739
1992 Dic.	601	672	24.543	493	795	316	539	396
1993 Ene.	709	838	24.924	597	713	462	643	583
Feb.	735	788	25.540	647	771	491	751	558
Mar.	723	882	24.388	567	902	561	649	564
Abr.	977	931	23.837	799	670	725	791	591
May.	1.019	911	26.301	597	955	830	699	654
Jun.	1.237	1.290	29.899	911	1.130	855	522	873
Jul.	1.358	1.342	35.798	874	865	987	19	881
Ago.	740	622	1.718	516	516	480	47	674
Sep.	1.320	943	27.093	857	941	874	850	545
Oct.	1.477	1.013	34.372	1.032	910	1.040	1.223	1.576
Nov.	1.296	1.113	31.593	841	1.086	925	610	822
Dic.	955	653	26.038	595	702	636	484	545
1994 Ene.	1.080	757	23.226	516	912	614	397	767
Feb.	1.349	904	26.266	617	831	938	498	826
Mar.	1.311	1.172	32.731	676	1.337	1.014	647	726
Abr.	1.303	1.091	30.793	702	1.294	1.083	617	722
May.	1.195	903	26.260	619	1.262	909	556	678

(1) A partir de Enero de 1992 se facilita información de la oficina de Alcobendas, que anteriormente estaba englosada en San Sebastián de los Reyes.

(2) Antes Pozuelo de Alarcón.

(3) Antes San Fernando de Henares.

V - 2.11. M.L.R.: CONTRATOS ACOGIDOS A PROGRAMAS DE FOMENTO DEL EMPLEO

	Total	Temporal	Tiempo parcial	Prácticas y formación	Otros grupos
1989 Media Anual	369.037	201.192	56.535	106.887	4.423
1990 » »	391.108	215.636	67.201	103.792	4.479
1991 » »	384.473	219.117	76.652	85.716	2.988
1992 » »	306.232	170.850	80.334	48.311	6.737
1993 » »	232.221	102.204	96.491	23.918	9.277
<hr/>					
1993 Ene.	19.502	10.438	6.354	2.022	688
Feb.	21.148	10.746	7.266	2.482	654
Mar.	20.886	10.135	7.332	2.302	943
Abr.	20.094	9.251	8.028	2.045	787
May.	18.853	9.109	7.012	2.032	135
Jun.	18.859	8.625	7.407	1.986	841
Jul.	17.923	7.585	7.515	1.896	927
Ago.	11.175	4.922	4.833	879	541
Sep.	21.227	8.478	9.738	2.241	770
Oct.	26.968	9.133	14.476	2.495	690
Nov.	20.847	8.013	9.485	2.389	960
Dic.	14.739	5.769	7.045	1.149	776
<hr/>					
1994 Ene.	17.343	7.325	7.364	493	2.161
Feb.	19.903	7.460	8.325	471	2.969
Mar.	23.406	8.384	10.171	683	4.168
Abr.	20.521	7.359	9.236	588	3.338
May.	21.963	8.654	9.191	636	3.482
Jun.	16.337	1.612	10.011	10.053	3.709

V - 3. BENEFICIARIOS DE PRESTACIONES POR DESEMPLEO Y TASAS DE COBERTURA

	Total (A)	Total sin trabajadores agricolas (B)	Paro registrado (C)	Paro reg. en indust. cons. y ser. (D)	Tasas de cobertura	
					Bruta (A x 100/C)	Neta (B x 100/D)
1992 Media Anual	161,1	161,1	209,6	177,9	77,1	90,8
1993 » »	197,0	197,0	262,5	226,5	75,4	87,3
1993 Mar.	193,1	193,1	245,6	213,4	78,6	90,5
Abr.	195,5	195,4	249,3	217,3	78,4	90,0
May.	195,5	195,4	252,8	220,1	77,3	88,8
Jun.	197,9	197,9	261,1	226,1	75,8	87,5
Jul.	200,8	200,8	252,0	217,1	79,7	92,2
Ago.	197,8	197,7	258,3	224,2	76,6	88,2
Sep.	198,6	198,5	276,6	236,1	71,8	84,1
Oct.	199,3	199,2	288,5	245,8	69,1	81,0
Nov.	201,6	201,5	297,5	253,8	67,8	79,4
Dic.	206,0	205,9	298,2	256,7	69,1	80,2
1994 Ene.	203,7	203,7	308,1	266,0	66,1	76,6
Feb.	200,9	200,8	310,6	267,8	64,7	75,0
Mar.	194,4	194,3	309,5	267,3	62,8	72,7
Abr.	192,9	192,8	311,1	169,1	62,0	71,6
May.	188,9	188,6	304,1	264,6	62,1	71,3
Jun.	181,2	181,1	303,8	263,5	59,7	68,8
Jul.			296,5	257,6		
Ago.			292,5	254,8		

V - 4.1. R.E.G.: EXPEDIENTES AUTORIZADOS Y TRABAJADORES AFECTADOS

	TOTAL		EFECTOS				
	Expedientes	Trabajadores afectados	Extinción de contrato (Trabajadores)	Suspensión de empleo		Reducción de jornada	
				Trabajadores	Días/Trabajador	Trabajadores	Horas/Trabajador
1989 Media Anual	39,1	776	453	290	210	33	184
1990 » »	36,9	2.030	298	968	201	764	299
1991 » »	50,1	4.371	787	2.395	170	1.186	383
1992 » »	59,9	2.397	619	1.184	99	593	393
1993 » »	119,6	4.099	1.017	2.425	64	591	348
1993 Ene.	115	5.564	1.395	3.953	37	216	198
Feb.	123	3.553	1.134	1.760	33	659	334
Mar.	129	3.248	820	1.600	58	828	44
Abr.	103	3.254	701	2.279	45	274	222
May.	118	2.774	843	832	80	296	326
Jun.	145	6.162	1.416	4.012	74	734	412
Jul.	156	4.874	1.525	2.834	111	515	218
Ago.	105	2.239	738	1.430	42	71	515
Sep.	70	976	443	519	51	14	437
Oct.	104	6.856	747	4.332	61	1.777	779
Nov.	119	3.273	720	1.292	101	1.261	336
Dic.	148	6.419	1.718	4.254	77	447	355
1994 Ene. (p)	119	1.309	861	386	220	62	485
Feb. (p)	125	1.673	343	343	180	115	531
Mar. (p)	144	3.521	1.084	2.420	41	17	557
Abr. (p)	94	1.843	757	423	199	663	513
May. (p)	91	4.620	1.587	3.019	32	14	441
Jun.	106	1.320	580	659	121	81	211

V - MERCADO DE TRABAJO

V - 4.2. R.E.G.: TRABAJADORES AFECTADOS POR SECTORES

	AGRARIO	INDUSTRIA		CONSTRUCCION		SERVICIOS	
	Todos los efectos	Todos los efectos	Despedidos	Todos los efectos	Despedidos	Todos los efectos	Despedidos
1989 Media Anual	0	581	323	0	0	195	129
1990 » »	1	1.884	230	0	0	145	68
1991 » »	1	3.274	482	32	31	1.254	276
1992 » »	2	2.102	382	63	40	229	174
1993 » »	4	3.399	531	103	87	573	378
1992 Dic.	0	7.158	655	3	3	490	409
1993 Ene.	0	5.003	872	27	1	534	167
Feb.	2	2.821	512	134	116	596	504
Mar.	0	2.767	476	25	18	456	326
Abr.	0	2.787	366	37	32	430	303
May.	0	1.750	507	65	55	714	436
Jun.	4	5.353	755	115	95	690	562
Jul.	0	3.526	412	403	351	945	762
Ago.	32	1.592	355	34	28	581	323
Sep.	12	656	219	112	105	196	111
Oct.	0	6.406	461	77	51	373	235
Nov.	0	2.508	385	66	58	699	277
Dic.	0	5.619	1.056	140	138	660	524
1994 Ene. (p)	15	601	435	557	139	466	272
Feb. (p)	0	1.010	650	200	179	463	386
Mar. (p)	0	2.480	536	147	142	894	406
Abr. (p)	0	1.193	309	18	14	632	434
May. (p)	3	4.036	1.092	63	52	518	443

V - 5. M.A.C. Y JUZGADOS DE LO SOCIAL. DESPIDOS

	M.A.C.		JUZGADOS DE LO SOCIAL	
	Conciliaciones individuales terminadas en despido		Asuntos resueltos en despido	Cantidades reconocidas por despidos (Millones pts.)
	Total	Con avenencia		
1989 Media Anual	3.470	2.589	497	154,3
1990 » »	3.521	2.625	542	277,9
1991 » »	4.263	3.125	594	329,6
1992 » »	4.577	3.258	731	699,5
1993 » »	5.732	4.198	1.042	872,7
1992 Nov.	5.186	3.793	889	896,8
Dic.	4.869	3.341	696	861,9
1993 Ene.	7.226	5.426	756	696,7
Feb.	3.878	2.755	1.029	734,5
Mar.	5.481	3.676	1.391	981,2
Abr.	5.901	4.212	1.081	702,2
May.	5.636	4.089	1.303	994,5
Jun.	9.140	6.794	1.306	706,6
Jul.	4.237	3.101	1.416	1.441,9
Ago.	5.672	4.088	27	15,8
Sep.	4.593	3.226	1.247	1.184,6
Oct.	5.593	4.158	1.013	1.436,3
Nov.	5.878	4.523	1.021	1.108,3
Dic.	5.554	4.333	908	469,4
1994 Ene.	5.915	4.482	729	522,1
Feb.	5.552	4.137	963	786,5
Mar.	3.983	2.789	982	607,0
Abr.	4.401	3.064	905	575,0

V - MERCADO DE TRABAJO

V - 6. APERTURA DE CENTROS DE TRABAJO

	CENTROS		TRABAJADORES	
	Total	De nueva creación	De todos los Centros	De Centros de nueva creación
1989 Media Anual	1.346	1.181	6.399	4.072
1990 » »	1.109	967	5.446	3.892
1991 » »	1.393	1.181	7.243	4.569
1992 » »	1.587	1.323	8.205	5.226
1993 » »	1.263	1.027	6.406	3.881
1992 Nov.	1.345	1.152	6.307	3.909
Dic.	847	712	3.732	2.707
1993 Ene.	2.114	1.735	9.883	6.737
Feb.	1.710	1.425	7.425	4.857
Mar.	1.507	1.208	8.468	5.403
Abr.	1.447	1.190	7.120	3.981
May.	1.313	1.039	7.165	3.824
Jun.	1.050	816	5.472	2.845
Jul.	1.058	866	4.944	3.059
Ago.	562	480	2.825	2.021
Sep.	972	762	5.702	3.224
Oct.	1.401	1.164	6.492	4.261
Nov.	1.221	1.003	6.968	3.659
Dic.	798	634	4.409	2.697
1994 Ene. (p)	1.670	1.356	8.517	4.977
Feb. (p)	1.537	1.255	6.375	4.428
Mar. (p)	1.387	1.122	6.471	4.367
Abr. (p)	1.462	1.200	7.386	4.940

V - 7.1. E.C.L.: EFECTIVOS LABORALES POR TIPO DE CONTRATO Y SEXO

	TOTAL			CONTRATO INDEFINIDO			CONTRATO TEMPORAL		
	Total	Hombres	Mujeres	Total	Hombres	Mujeres	Total	Hombres	Mujeres
1990 Media Anual (1)	1.182,1	831,6	350,5	811,9	589,7	222,2	370,2	241,9	128,3
1991 » »	1.215,4	847,0	368,5	849,6	612,6	237,0	365,8	234,4	131,5
1992 » »	1.210,3	833,5	376,8	861,1	613,7	247,4	349,2	219,9	129,4
1993 » »	1.148,6	777,3	371,4	832,7	585,2	247,5	316,0	192,1	123,9
1991 IV Trimestre	1.220,6	843,6	377,0	859,5	616,5	243,0	361,1	227,1	134,0
1992 I Trimestre	1.216,0	846,8	369,2	863,9	622,0	241,9	352,1	224,8	127,3
II »	1.223,3	849,5	373,9	878,5	625,7	252,8	344,8	223,7	121,1
III »	1.210,1	824,6	385,5	849,8	600,6	249,1	360,4	224,0	136,3
IV »	1.191,6	813,2	378,4	852,0	606,3	245,7	339,6	206,9	132,7
1993 I Trimestre	1.173,2	794,0	379,2	848,8	596,3	252,5	324,4	197,7	126,7
II »	1.157,6	787,0	370,5	841,5	592,9	248,7	316,0	194,1	121,9
III »	1.137,1	767,1	370,0	826,3	578,2	248,1	310,8	189,0	121,8
IV »	1.126,7	760,9	365,8	814,0	573,2	240,8	312,7	187,6	125,1
1994 I Trimestre	1.112,3	750,4	362,0	810,1	568,3	241,8	302,2	182,0	120,2

V - 7.2. E.C.L.: EFECTIVOS LABORALES POR SECTORES Y POR TAMAÑO DEL CENTRO

	SECTORES ECONOMICOS			TAMAÑO DEL CENTRO		
	Industria	Construcción	Servicios	6 a 50 trab.	51 a 250 trab.	más de 250 trab.
1990 Media Anual (1)	328,9	132,8	720,3	452,7	260,3	469,1
1991 » »	342,9	123,2	749,3	474,7	268,0	472,7
1992 » »	328,0	126,0	756,4	480,5	273,1	456,7
1993 » »	299,1	110,4	739,1	455,3	256,7	436,7
1991 IV Trimestre	327,4	127,6	765,6	479,8	273,1	467,7
1992 I Trimestre	330,5	123,2	762,3	477,2	270,3	468,5
II »	333,1	132,5	757,8	491,5	273,4	458,5
III »	320,6	127,5	762,1	478,8	276,0	455,3
IV »	327,6	120,6	743,4	474,4	272,8	444,4
1993 I Trimestre	308,4	118,9	745,9	468,0	264,4	440,8
II »	309,7	114,6	733,2	461,2	258,6	437,7
III »	287,7	108,7	740,6	446,9	255,0	435,2
IV »	290,4	99,5	736,8	445,0	248,7	433,0
1994 I Trimestre	281,6	103,2	727,5	432,0	248,7	431,7

(1) Media Anual de 3 trimestres

**V - 7.3. E.C.L.: PREVISIONES EMPRESARIALES SOBRE LA VARIACIÓN DE EFECTIVOS
LABORALES**

	TOTAL		INCREMENTO		DISMINUCION	
	Trimestre siguiente	Igual trimestre año siguiente	Trimestre siguiente	Igual trimestre año siguiente	Trimestre siguiente	Igual trimestre año siguiente
1990 Media Anual	9,9	16,9	20,1	28,5	10,2	11,6
1991 » »	2,3	4,4	14,9	17,6	12,5	13,2
1992 » »	-3,9	-2,6	10,5	13,8	14,4	16,4
1993 » »	-5,9	-9,9	6,4	5,1	12,2	15,0
1991 IV Trimestre	-0,3	1,9	12,6	15,6	13,0	13,7
1992 I Trimestre	3,4	-0,3	14,2	13,6	10,8	13,9
II »	-4,0	-5,5	12,9	12,2	16,9	17,7
III »	-4,7	-3,5	8,6	13,7	13,4	17,2
IV »	-10,2	-1,0	6,2	15,8	16,3	16,8
1993 I Trimestre	-3,5	-11,7	8,9	5,1	12,4	16,8
II »	-6,8	-10,8	7,7	6,4	14,5	17,1
III »	-4,4	-7,8	5,0	3,5	9,3	11,3
IV »	-8,8	-9,3	3,8	5,4	12,6	14,7
1994 I Trimestre	-2,4	-9,7	5,3	3,6	7,7	13,3

(1) Media Anual de 3 trimestres

V - MERCADO DE TRABAJO

V - 8.1. F.G.S.: ORDENES DE PAGO

	IMPORTE NOMINAL (miles ptas.)			EXPEDIENTES	EMPRESAS	TRABAJADORES
	Total	Salarios	Indemnizaciones			
1992 Media Anual	396.445,9	133.736,3	262.633,0	181,0	153,9	710,5
1993 »	550.949,8	217.531,6	333.418,3	267,3	220,3	1.035,8
1993 Ene.	975.409,2	200.129,3	775.279,9	144,0	134,0	1.212,0
Feb.	317.593,6	208.827,6	108.765,9	208,0	178,0	708,0
Mar.	492.609,5	222.324,9	270.284,5	202,0	176,0	805,0
Abr.	282.066,3	121.831,5	160.234,8	158,0	135,0	440,0
May.	309.047,3	179.332,0	129.715,3	187,0	169,0	780,0
Jun.	202.553,8	86.081,5	116.472,3	137,0	123,0	407,0
Jul.	338.922,3	120.864,0	218.058,3	116,0	102,0	546,0
Ago.	617.922,2	188.771,2	429.151,0	193,0	174,0	1.091,0
Sep.	535.983,1	211.690,7	324.292,5	197,0	175,0	1.062,0
Oct.	558.217,3	150.487,2	407.731,0	319,0	278,0	945,0
Nov.	675.307,2	286.239,9	389.067,2	564,0	443,0	1.532,0
Dic.	1.305.765,6	633.799,5	671.967,0	782,0	556,0	2.902,0
1994 Ene.	229.135,7	200.370,2	28.765,6	44,0	40,0	629,0
Feb.	1.118.560,9	296.372,8	822.188,1	467,0	373,0	1.778,0
Mar.	579.935,3	296.595,1	283.340,2	373,0	312,0	1.190,0
Abr.	643.209,2	191.809,8	451.399,4	166,0	145,0	955,0
May.	553.212,6	162.578,8	390.633,8	298,0	253,0	1.043,0
Jun.	682.417,1	269.546,2	412.870,8	252,0	211,0	1.682,0

V - 8.2. F.G.S.: PRESTACIONES ACORDADAS POR INSOLVENCIA

	IMPORTE NOMINAL (miles ptas.)			EXPEDIENTES	EMPRESAS	TRABAJADORES
	Total	Salarios	Indemnizaciones			
1992 Media Anual	377.236,8	133.812,9	243.423,9	169,8	142,8	653,1
1993 » »	504.750,4	217.531,7	287.218,8	235,6	189,4	890,3
1993 Ene.	969.030,8	200.130,0	768.901,6	136,0	126,0	1.190,0
Feb.	310.658,9	208.827,6	101.831,3	202,0	172,0	678,0
Mar.	459.841,2	222.324,9	237.516,3	179,0	153,0	699,0
Abr.	251.632,2	121.831,5	129.800,7	136,0	115,0	348,0
May.	288.740,8	179.332,0	109.408,8	176,0	158,0	728,0
Jun.	183.211,7	86.081,5	97.130,2	122,0	109,0	345,0
Jul.	315.321,5	120.864,0	194.457,5	106,0	95,0	492,0
Ago.	582.304,7	188.771,2	393.533,5	166,0	147,0	961,0
Sep.	495.061,9	211.690,7	283.371,2	169,0	148,0	939,0
Oct.	450.820,7	150.487,2	300.333,5	257,0	216,0	658,0
Nov.	558.977,4	286.239,9	272.737,5	479,0	360,0	1.140,0
Dic.	1.191.402,8	633.799,5	557.603,3	699,0	474,0	2.506,0
1994 Ene.	229.135,7	200.370,2	28.765,6	44,0	40,0	629,0
Feb.	1.118.560,9	296.372,8	822.188,1	467,0	373,0	1.778,0
Mar.	533.712,3	296.595,1	237.117,2	338,0	277,0	1.034,0
Abr.	635.003,7	191.809,8	443.193,9	159,0	138,0	934,0
May.	467.749,2	162.578,8	305.170,4	237,0	192,0	734,0
Jun.	637.289,9	269.546,2	367.743,6	224,0	184,0	1.572,0

V - 8.3. F.G.S.: PRESTACIONES ACORDADAS POR REGULACION DE EMPLEO

	IMPORTE NOMINAL (miles ptas.)			EXPEDIENTES	EMPRESAS	TRABAJADORES
	Total	Salarios	Indemnizaciones			
1992 Media Anual	28.690,9	0,0	28.690,9	11,3	11,2	57,4
1993 » »	46.199,4	0,0	46.199,4	31,7	30,8	145,5
1993 Ene.	6.378,4	0,0	6.378,4	8,0	8,0	22,0
Feb.	6.934,7	0,0	6.934,7	6,0	6,0	30,0
Mar.	32.768,3	0,0	32.768,3	23,0	23,0	106,0
Abr.	30.434,1	0,0	30.434,1	22,0	20,0	92,0
May.	20.306,5	0,0	20.306,5	11,0	11,0	52,0
Jun.	19.342,1	0,0	19.342,1	15,0	14,0	62,0
Jul.	23.600,8	0,0	23.600,8	10,0	7,0	54,0
Ago.	35.617,5	0,0	35.617,5	27,0	27,0	130,0
Sep.	40.921,2	0,0	40.921,2	28,0	27,0	123,0
Oct.	107.396,6	0,0	107.396,6	62,0	62,0	287,0
Nov.	116.329,7	0,0	116.329,7	85,0	83,0	392,0
Dic.	114.362,8	0,0	114.362,8	83,0	82,0	396,0
1994 Ene.	7.913,3	0,0	7.913,3	4,0	4,0	33,0
Feb.	115.083,0	0,0	115.083,0	75,0	74,0	358,0
Mar.	46.223,1	0,0	46.223,1	35,0	35,0	156,0
Abr.	8.205,5	0,0	8.205,5	7,0	7,0	21,0
May.	85.463,4	0,0	85.463,4	61,0	61,0	309,0
Jun.	45.127,2	0,0	45.127,2	28,0	27,0	110,0

V - 8.4. F.G.S.: ORDENES DE PAGO POR ACTIVIDAD

	INDUSTRIA			CONSTRUCCION			SERVICIOS		
	Empresas	Trabajadores	Nominal (miles pts)	Empresas	Trabajadores	Nominal (miles pts)	Empresas	Trabajadores	Nominal (miles pts)
1992 Media Anual	39,9	212,8	159.162,1	28,1	168,3	73.533,6	39,9	212,8	159.762,1
1993 » »	42,8	243,0	153.418,3	33,8	182,6	79.717,7	42,8	243,0	153.418,3
1993 Ene.	27,0	407,0	452.403,4	28,0	327,0	147.960,1	27,0	407,0	452.403,4
Feb.	37,0	165,0	88.938,6	34,0	215,0	87.520,5	37,0	165,0	88.938,6
Mar.	33,0	282,0	157.038,6	23,0	127,0	59.839,4	33,0	282,0	157.038,6
Abr.	28,0	112,0	134.825,5	24,0	85,0	43.852,6	28,0	112,0	134.825,5
May.	33,0	281,0	97.576,6	33,0	221,0	81.651,1	33,0	281,0	97.576,6
Jun.	25,0	71,0	37.573,5	16,0	65,0	43.266,3	25,0	71,0	37.573,5
Jul.	26,0	102,0	71.258,6	19,0	54,0	27.487,6	26,0	102,0	71.258,6
Ago.	31,0	351,0	95.912,2	20,0	34,0	6.219,3	31,0	351,0	95.912,2
Sep.	32,0	96,0	51.818,5	27,0	549,0	281.266,0	32,0	96,0	51.818,5
Oct.	53,0	166,0	125.817,4	38,0	85,0	32.384,8	53,0	166,0	125.817,4
Nov.	98,0	347,0	181.342,8	59,0	239,0	75.375,2	98,0	347,0	181.342,8
Dic.	90,0	536,0	346.514,0	85,0	190,0	69.789,8	90,0	536,0	346.514,0
1994 Ene.	8,0	62,0	3.632,3	9,0	15,0	5.242,3	8,0	62,0	3.632,2
Feb.	53,0	498,0	322.525,1	54,0	139,0	51.717,3	53,0	498,0	322.525,1
Mar.	44,0	209,0	71.314,8	69,0	339,0	186.074,1	44,0	209,0	71.314,8
Abr.	34,0	328,0	238.058,4	23,0	233,0	134.923,4	34,0	328,0	238.058,4
May.	46,0	325,0	244.375,0	36,0	120,0	65.300,6	46,0	325,0	244.375,0
Jun.	74,0	382,0	260.778,4	32,0	91,0	37.145,8	74,0	382,0	260.778,4

V - MERCADO DE TRABAJO

V - 8.5. F.G.S.: ORDENES DE PAGO POR MOTIVO DE SOLICITUD

	INSOLVENCIA		SUSPENSION PAGOS		QUIEBRA		ARTICULO 33.8		OTRAS CAUSAS	
	Trabajadores	Nominal (miles pts)	Trabajadores	Nominal (miles pts)	Trabajadores	Nominal (miles pts)	Trabajadores	Nominal (miles pts)	Trabajadores	Nominal (miles pts)
1992 Media Anual	383,2	195.481,9	168,0	95.529,6	101,4	85.943,9	57,4	28.690,9	0,5	281,4
1993 » »	518,4	283.332,5	199,8	132.660,6	104,6	63.734,5	145,4	46.152,7	67,6	25.069,4
1993 Ene.	623,0	540.771,7	496,0	395.683,2	71,0	32.575,9	22,0	6.378,4	0,0	0,0
Feb.	542,0	224.722,9	126,0	79.291,6	10,0	6.644,3	30,0	6.934,7	0,0	0,0
Mar.	513,0	269.344,7	51,0	30.162,4	135,0	160.334,1	106,0	32.768,3	0,0	0,0
Abr.	279,0	172.667,3	20,0	7.340,3	50,0	72.184,5	91,0	29.874,2	0,0	0,0
May.	371,0	158.553,4	322,0	89.332,8	35,0	40.854,6	52,0	20.306,5	0,0	0,0
Jun.	285,0	127.947,0	44,0	46.571,9	16,0	8.692,9	62,0	19.342,1	0,0	0,0
Jul.	278,0	179.065,0	52,0	47.383,9	162,0	88.872,6	54,0	23.600,8	0,0	0,0
Ago.	398,0	184.806,4	319,0	328.750,2	244,0	68.748,1	130,0	35.617,5	0,0	0,0
Sep.	399,0	210.831,7	518,0	279.732,8	22,0	4.497,4	123,0	40.921,2	0,0	0,0
Oct.	582,0	414.083,5	41,0	21.041,2	35,0	15.696,0	287,0	107.396,6	0,0	0,0
Nov.	849,0	415.427,4	219,0	115.886,4	72,0	27.663,7	392,0	116.329,7	0,0	0,0
Dic.	1.102,0	501.769,5	190,0	150.750,7	403,0	238.049,9	396,0	114.362,8	811,0	300.832,7
1994 Ene.	552,0	204.188,7	27,0	8.918,2	17,0	8.115,5	33,0	7.913,3	0,0	0,0
Feb.	1.103,0	832.348,4	234,0	96.510,5	82,0	73.515,5	358,0	115.083,0	1,0	1.103,5
Mar.	762,0	392.504,9	210,0	116.922,0	62,0	24.285,4	156,0	46.223,1	0,0	0,0
Abr.	523,0	318.896,3	380,0	292.368,9	31,0	23.738,4	21,0	8.205,5	0,0	0,0
May.	548,0	268.007,7	168,0	178.381,7	18,0	21.359,7	309,0	85.463,4	0,0	0,0
Jun.	1.141,0	391.833,3	319,0	106.196,8	112,0	139.259,7	110,0	45.127,2	0,0	0,0

VI - SECTOR PÚBLICO

VI - 7.1. SECTOR PÚBLICO PRESUPUESTARIO DEL GOBIERNO DE LOS ANDES
 (MONEDA EN DÓLARES, POR CUANTOS DE)

CONCEPTO	2014 P	2015 P	2016 P
TOTAL GASTOS	405 071,8	405 071,7	405
5 - Gastos de funcionamiento	4 461,3	4 700,8	4 600
6 - Gastos de inversión	395 700,5	395 700,4	395 700
7 - Gastos de capital	4 909,9	4 670,5	4 700
8 - Gastos de deuda	10 000,0	10 000,0	10 000
9 - Gastos de otros	10 000,0	10 000,0	10 000
10 - Gastos de otros	10 000,0	10 000,0	10 000
11 - Gastos de otros	10 000,0	10 000,0	10 000
12 - Gastos de otros	10 000,0	10 000,0	10 000
13 - Gastos de otros	10 000,0	10 000,0	10 000
14 - Gastos de otros	10 000,0	10 000,0	10 000
15 - Gastos de otros	10 000,0	10 000,0	10 000
16 - Gastos de otros	10 000,0	10 000,0	10 000
17 - Gastos de otros	10 000,0	10 000,0	10 000
18 - Gastos de otros	10 000,0	10 000,0	10 000
19 - Gastos de otros	10 000,0	10 000,0	10 000
20 - Gastos de otros	10 000,0	10 000,0	10 000
21 - Gastos de otros	10 000,0	10 000,0	10 000
22 - Gastos de otros	10 000,0	10 000,0	10 000
23 - Gastos de otros	10 000,0	10 000,0	10 000
24 - Gastos de otros	10 000,0	10 000,0	10 000
25 - Gastos de otros	10 000,0	10 000,0	10 000
26 - Gastos de otros	10 000,0	10 000,0	10 000
27 - Gastos de otros	10 000,0	10 000,0	10 000
28 - Gastos de otros	10 000,0	10 000,0	10 000
29 - Gastos de otros	10 000,0	10 000,0	10 000
30 - Gastos de otros	10 000,0	10 000,0	10 000
31 - Gastos de otros	10 000,0	10 000,0	10 000
32 - Gastos de otros	10 000,0	10 000,0	10 000
33 - Gastos de otros	10 000,0	10 000,0	10 000
34 - Gastos de otros	10 000,0	10 000,0	10 000
35 - Gastos de otros	10 000,0	10 000,0	10 000
36 - Gastos de otros	10 000,0	10 000,0	10 000
37 - Gastos de otros	10 000,0	10 000,0	10 000
38 - Gastos de otros	10 000,0	10 000,0	10 000
39 - Gastos de otros	10 000,0	10 000,0	10 000
40 - Gastos de otros	10 000,0	10 000,0	10 000
41 - Gastos de otros	10 000,0	10 000,0	10 000
42 - Gastos de otros	10 000,0	10 000,0	10 000
43 - Gastos de otros	10 000,0	10 000,0	10 000
44 - Gastos de otros	10 000,0	10 000,0	10 000
45 - Gastos de otros	10 000,0	10 000,0	10 000
46 - Gastos de otros	10 000,0	10 000,0	10 000
47 - Gastos de otros	10 000,0	10 000,0	10 000
48 - Gastos de otros	10 000,0	10 000,0	10 000
49 - Gastos de otros	10 000,0	10 000,0	10 000
50 - Gastos de otros	10 000,0	10 000,0	10 000



VI
Sector público

VI - 12. SEGUIMIENTO PRESUPUESTARIO EJECUCIÓN DE LOS GASTOS
 DE INVERSIONES REALES Y GASTOS RECORRIDOS DEL GOBIERNO
 POR SECCIONES

CONCEPTO	2014 P	2015 P	2016 P
TOTAL CAPITULOS 5 y 7 DE GASTOS	405 071,8	405 071,7	405
1 - Asesoría	100	100	100
2 - Presidencia	100	100	100
3 - Secretaría Presidencia	100	100	100
4 - Consejería Economía	100	100	100
5 - Consejería Hacienda	100	100	100
6 - Consejería Política Territorial	100	100	100
7 - Consejería Salud	100	100	100
8 - Consejería Integración Social	100	100	100
9 - Consejería Educación y Cultura	100	100	100
10 - Consejería de Cooperación	100	100	100
11 - Consejería de Transportes	100	100	100
12 - Consejo Económico y Social	100	100	100

Verificar otros datos de ejecución de gastos en el Anexo de los Gastos de Inversión

IV

sector position



VI - SECTOR PUBLICO

VI - 1.1. SEGUIMIENTO PRESUPUESTARIO. EJECUCION DE LOS GASTOS CONSOLIDADOS, POR CAPITULOS

Millones pesetas

A JUNIO 1994	CREDITO ACTUAL (1)	GASTOS COMPROMETIDOS (*) (2)	PORCENTAJE DE EJECUCION (2) / (1) x 100
TOTAL GASTOS	401.571,8	202.178,7	50,3
0 - Obligaciones ejercicios cerrados	4.165,6	4.165,6	100,0
Operaciones corrientes	251.660,8	123.355,9	49,0
1 - Gastos de personal	103.221,3	48.248,9	46,7
2 - Gastos en bienes y servicios	41.100,1	26.891,3	65,4
3 - Gastos financieros	34.686,5	14.953,9	43,1
4 - Transferencias corrientes	72.652,9	33.261,8	45,8
Operaciones de capital	141.744,3	73.571,7	51,9
6 - Inversiones reales	87.695,9	57.944,6	66,1
7 - Transferencias de capital	54.048,3	15.627,0	28,9
Operaciones financieras	4.001,1	1.085,5	27,1
8 - Variación de activos financieros	731,1	275,9	37,7
9 - Variación de pasivos financieros	3.270,0	809,7	24,8

VI - 1.2. SEGUIMIENTO PRESUPUESTARIO. EJECUCION DE LOS CREDITOS DE INVERSIONES REALES Y TRANSFERENCIAS DE CAPITAL, POR SECCIONES.

Millones pesetas

A JUNIO 1994	CREDITO ACTUAL (1)	GASTOS COMPROMETIDOS (*) (2)	PORCENTAJE DE EJECUCION (2) / (1) x 100
TOTAL CAPITULOS 6 y 7 DE GASTOS	141.744,3	73.571,7	51,9
01 - Asamblea	499,1	11,5	2,3
02 - Presidencia	-	-	-
03 - Consejería Presidencia	796,7	53,0	6,7
04 - Consejería Economía	14.966,8	2.825,3	18,9
05 - Consejería Hacienda	5.345,5	4.884,8	91,4
06 - Consejería Política Territorial	42.775,3	26.644,1	62,3
07 - Consejería Salud	2.948,5	1.246,9	42,3
08 - Consejería Integración Social	2.378,0	899,7	37,8
09 - Consejería Educación y Cultura	12.397,2	6.640,0	53,6
10 - Consejería de Cooperación	19.124,2	11.389,4	59,6
11 - Consejería de Transportes	40.513,0	18.977,2	46,8
12 - Consejo Económico y Social	-	-	-

(*) No hay cifras de compromiso de gasto de la Imprenta de la Comunidad de Madrid.

VI - 2.1. RECAUDACION DE TRIBUTOS

Datos acumulados. Miles millones pts.

	IMPUESTOS			TASAS Y OTROS INGRESOS
	Total	Directos (Capítulo I)	Indirectos (Capítulo II)	(Capítulo III)
1989 Media Anual	3.263,5	1.625,0	1.638,5	43,7
1990 » »	3.720,0	1.894,3	1.825,7	56,8
1991 » »	4.241,5	2.071,6	2.169,9	115,1
1992 » »	4.499,3	1.984,6	2.456,4	58,3
1993 » »	4.555,3	2.024,8	2.467,6	60,4
1993 Ene.	400,8	250,6	144,0	6,1
Feb.	781,4	320,8	450,6	9,9
Mar.	1.031,0	402,5	612,4	14,3
Abr.	1.509,3	605,0	882,1	20,3
May.	1.758,7	716,4	1.014,3	25,4
Jun.	2.171,3	961,1	1.178,6	29,4
Jul.	2.680,4	1.223,7	1.417,3	36,3
Ago.	2.911,2	1.323,9	1.540,2	39,7
Sep.	3.372,7	1.521,8	1.802,4	43,7
Oct.	3.852,0	1.728,9	2.068,0	51,5
Nov.	4.177,5	1.856,3	2.262,7	55,2
Dic.	4.555,3	2.024,8	2.467,6	60,4
1994 Ene.	446,8	267,0	165,3	13,8
Feb.	895,3	352,4	524,5	18,1
Mar.	1.184,0	435,2	724,6	23,2
Abr.	1.728,8	665,4	1.027,9	30,0
May.	2.010,9	749,0	1.226,0	33,6
Jun.	2.387,7	971,3	1.375,3	39,4

VI - SECTOR PUBLICO

VI - 2.2. RECAUDACION DE TRIBUTOS: PRINCIPALES IMPUESTOS Datos acumulados. Mil. mill. pts.

	DIRECTOS		INDIRECTOS		
	Renta personas físicas	Sociedades	Impuestos Especiales	Renta de Aduanas	Valor Añadido
1989 Media Anual	998,3	593,3	721,7	89,9	747,4
1990 » »	1.203,2	657,4	869,6	79,0	793,8
1991 » »	1.430,3	600,9	1.110,4	62,5	899,5
1992 » »	1.489,7	473,2	1.265,8	43,6	1.109,3
1993 » »	1.607,0	394,1	1.263,8	20,5	1.151,5
1993 Ene.	217,2	33,4	118,6	2,7	19,0
Feb.	290,7	29,8	203,9	4,1	236,6
Mar.	368,5	33,6	291,3	5,9	307,1
Abr.	531,1	74,1	393,5	7,6	470,9
May.	644,8	71,4	494,8	9,1	497,9
Jun.	846,4	92,6	595,7	10,9	555,8
Jul.	1.044,1	156,4	698,4	12,6	687,7
Ago.	1.050,8	249,7	813,7	14,1	690,6
Sep.	1.217,7	280,7	927,5	15,5	835,5
Oct.	1.365,1	1.036,5	989,9	17,1	989,9
Nov.	1.482,0	1.148,9	1.067,4	18,7	1.067,4
Dic.	1.607,0	1.263,8	1.151,5	20,5	1.151,5
1994 Ene.	231,3	35,5	137,7	1,4	21,0
Feb.	331,1	21,0	231,6	2,5	283,2
Mar.	417,4	17,5	327,9	4,1	382,2
Abr.	593,4	71,7	446,8	5,6	562,0
May.	689,5	59,1	556,7	7,1	645,1
Jun.	881,9	64,2	670,5	8,7	674,7

VI - SECTOR PUBLICO

VI - 2.3. RECAUDACION DE TRIBUTOS: IMPUESTOS CEDIDOS Y CEDIBLES

Datos acumulados. Miles millones pts

	CEDIDOS (1) (Mill. pts.)		CEDIBLES (Miles pts.)		
	Sucesiones	Transmisiones inter-vivos	Patrimonio	Juego	Actos jurídicos documentados
1989 Total Anual	16,4	52,3	15,5	33,2	12,3
1990 » » (2)	13,4	53,1	18,0	40,0	21,1
1991 » »	19,0	52,9	19,2	45,8	28,3
1992 » »	18,9	62,8	20,7	44,3	27,4
1993 » »	18,7	57,9	23,6	40,7	23,8
1993 Ene.	0,8	3,7	0,0	5,7	2,4
Feb.	2,0	10,0	0,1	8,3	4,3
Mar.	3,6	13,9	0,1	11,2	6,3
Abr.	5,3	18,8	0,1	16,4	8,4
May.	6,7	23,0	0,3	19,2	10,4
Jun.	8,4	28,1	22,2	21,8	12,9
Jul.	10,1	33,2	23,4	27,1	14,8
Ago.	11,6	37,0	23,5	29,6	17,7
Sep.	13,4	43,9	23,5	32,3	19,5
Oct.	14,5	46,3	23,6	36,2	21,4
Nov.	16,2	50,6	23,6	40,7	23,8
Dic.	18,7	57,9	23,6	40,7	23,8
1994 Ene.	0,8	3,4	0,1	6,0	3,7
Feb.	2,8	9,2	0,1	8,8	6,4
Mar.	4,7	15,6	0,2	12,1	9,0
Abr.	7,3	20,1	0,2	17,9	11,6
May.	9,0	27,8	0,3	20,7	14,4
Jun.	10,8	33,2	25,0	23,3	17,0

(1) Ambos impuestos han sido cedidos con efecto desde enero de 1990. Ver notas.

(2) Ruptura de las series. Ver Notas.

0.2. POBLACION DE 1974 (37)

FUENTES
Y NOTAS



El presente informe muestra los resultados de la encuesta de hogares realizada en el mes de octubre de 1974, en el marco del censo de Poblacion y Vivienda de 1974. Los datos se refieren a la poblacion residente en las viviendas particulares de las ciudades de Lima y Callao, y a la poblacion que vive en viviendas colectivas de las ciudades de Lima y Callao.

Los datos de la encuesta de hogares se refieren a la poblacion residente en las viviendas particulares de las ciudades de Lima y Callao, y a la poblacion que vive en viviendas colectivas de las ciudades de Lima y Callao. Los datos se refieren a la poblacion residente en las viviendas particulares de las ciudades de Lima y Callao, y a la poblacion que vive en viviendas colectivas de las ciudades de Lima y Callao.

Los datos de la encuesta de hogares se refieren a la poblacion residente en las viviendas particulares de las ciudades de Lima y Callao, y a la poblacion que vive en viviendas colectivas de las ciudades de Lima y Callao. Los datos se refieren a la poblacion residente en las viviendas particulares de las ciudades de Lima y Callao, y a la poblacion que vive en viviendas colectivas de las ciudades de Lima y Callao.

Los datos de la encuesta de hogares se refieren a la poblacion residente en las viviendas particulares de las ciudades de Lima y Callao, y a la poblacion que vive en viviendas colectivas de las ciudades de Lima y Callao. Los datos se refieren a la poblacion residente en las viviendas particulares de las ciudades de Lima y Callao, y a la poblacion que vive en viviendas colectivas de las ciudades de Lima y Callao.

Los datos de la encuesta de hogares se refieren a la poblacion residente en las viviendas particulares de las ciudades de Lima y Callao, y a la poblacion que vive en viviendas colectivas de las ciudades de Lima y Callao. Los datos se refieren a la poblacion residente en las viviendas particulares de las ciudades de Lima y Callao, y a la poblacion que vive en viviendas colectivas de las ciudades de Lima y Callao.

Los datos de la encuesta de hogares se refieren a la poblacion residente en las viviendas particulares de las ciudades de Lima y Callao, y a la poblacion que vive en viviendas colectivas de las ciudades de Lima y Callao. Los datos se refieren a la poblacion residente en las viviendas particulares de las ciudades de Lima y Callao, y a la poblacion que vive en viviendas colectivas de las ciudades de Lima y Callao.

Los datos de la encuesta de hogares se refieren a la poblacion residente en las viviendas particulares de las ciudades de Lima y Callao, y a la poblacion que vive en viviendas colectivas de las ciudades de Lima y Callao. Los datos se refieren a la poblacion residente en las viviendas particulares de las ciudades de Lima y Callao, y a la poblacion que vive en viviendas colectivas de las ciudades de Lima y Callao.

Case No.		Date		Amount	
No.	Name	Month	Year	Received	Balance
1
2
3
4
5
6
7
8
9
10
11
12
13
14
15
16
17
18
19
20
21
22
23
24
25
26
27
28
29
30
31
32
33
34
35
36
37
38
39
40
41
42
43
44
45
46
47
48
49
50
51
52
53
54
55
56
57
58
59
60
61
62
63
64
65
66
67
68
69
70
71
72
73
74
75
76
77
78
79
80
81
82
83
84
85
86
87
88
89
90
91
92
93
94
95
96
97
98
99
100

RECEIVED
 DEPT. OF JUSTICE
 DIVISION OF INVESTIGATION

0

Población

0-1. y 0.2. POBLACION DE DERECHO

Fuente de información

La fuente de información es el Instituto Nacional de Estadística (INE), que elabora, con periodicidad decenal (años terminados en 0 hasta 1970 y terminados en 1, a partir de 1981), los Censos de Población y con periodicidad también decenal (años terminados en 5 hasta 1975 y a partir de 1986 serán los años terminados en 6), y en colaboración con los Ayuntamientos, la Renovación del Padrón Municipal de Habitantes.

Así mismo, anualmente y con referencia al primero de enero (desde 1987), los Ayuntamientos realizan las Rectificaciones del Padrón Municipal en función de las altas y bajas padronales habidas en el año; estas Rectificaciones las vienen publicando las Delegaciones Provinciales del INE.

Existe un gran número de publicaciones que, a distinto nivel de desagregación, contienen datos censales. La información aquí recogida, referida al Censo de Población de 1991, está publicada en «Población de derecho y de hecho de los Municipios Españoles».

Respecto al Padrón Municipal de Habitantes la Comunidad de Madrid ha realizado una explotación exhaustiva cuyos resultados han sido publicados por la Consejería de Economía.

Notas generales

Para un detallado conocimiento de estas investigaciones (definiciones, objetivos, cuestionario, etc.), ver la publicación del INE «Proyecto del Censo de Población de 1981», y la de la Consejería de Economía «Padrón de 1986 de la Comunidad de Madrid».

Notas a los cuadros

La Población de derecho está formada por las personas que tienen fijada su residencia en Madrid.

Cifras correspondientes al Total Nacional

Los datos referidos al Total Nacional, correspondientes al Censo de Población de 1991, se recogen en las publicaciones citadas.

0-3. EVOLUCION DEMOGRAFICA REGISTRADA

Fuente de información

Mediante convenio suscrito con el INE, esta estadística es elaborada por el Departamento de Estadística (Consejería de Economía) en colaboración con la Dirección General de Planificación, Formación e Investigación Sanitaria (Consejería de Salud) de la Comunidad de Madrid. Los datos se presentan en el Boletín trimestral "Demografía y Salud".

Notas generales

Los datos proceden de las primeras tabulaciones de los boletines estadísticos de partos, defunciones y matrimonios que rellena el ciudadano en el momento de inscribir el acontecimiento en el Registro Civil de cada municipio.

Notas al cuadro

La información va referida a los sucesos inscritos, es decir, a aquellos que han tenido lugar en la Comunidad de Madrid. No incluye por tanto los sucesos de residentes acaecidos fuera de la Comunidad de Madrid.

El número de los *Nacimientos* corresponde al de los nacidos vivos, independientemente del número de horas que vivan; el de *Defunciones* es el de fallecidos, incluidos los que mueren antes de sus primeras veinticuatro horas de vida, excepto para el año 1986.

Cifras correspondientes al Total Nacional

El Instituto Nacional de Estadística es el encargado de la realización de las Estadísticas de Movimiento Natural de la Población, aunque actualmente tiene acuerdos de colaboración para su ejecución con algunas Comunidades Autónomas, entre las que se incluye la Comunidad de Madrid. Es el INE el que publica los datos con carácter definitivo, tanto a nivel nacional como por Comunidades Autónomas, en "Movimiento Natural de la Población Española".

Producción, Demanda y Actividad

I-1. PRODUCCIONES AGRICOLAS Y SACRIFICIO DE GANADO

Fuente de información

Esta información es elaborada por el Ministerio de Agricultura, Pesca y Alimentación (MAPA), en colaboración con la Consejería de Economía de la Comunidad de Madrid, y publicada, mensualmente, en el «Boletín Mensual de Estadística» y anualmente en el «Anuario de Estadística Agraria». La citada Consejería publica las «Macromagnitudes» del Sector Agrario, a partir de las correspondientes a 1983. Las cifras contenidas en este Boletín de Coyuntura y no recogidas en las citadas publicaciones han sido suministradas directamente por la Consejería de Economía de la Comunidad de Madrid.

Notas generales

Mensualmente la Consejería de Economía de la Comunidad de Madrid suministra las estimaciones de Producciones (Superficies y Rendimientos), estimaciones que se van modificando mensualmente y que sólo con posterioridad y tras su contraste con las distintas informaciones disponibles convierte en definitivas el MAPA.

La información sobre Sacrificio de Ganado es cumplimentada por dicha Consejería en base a los datos remitidos por los veterinarios titulares.

Notas a los cuadros

I-1.1. Se han seleccionado aquellas producciones cuya participación en la Producción Final del Subsector Agrícola (Producción Total menos Reempleos en el Sector Agrario) alcanza un porcentaje significativo, en la media del periodo considerado.

Cifras correspondientes al Total Nacional

Las cifras correspondientes al Total Nacional se pueden encontrar, además de en las publicaciones citadas, en el «Informe Semanal de Coyuntura» del MAPA.

I-2. INDICE DE ACTIVIDAD INDUSTRIAL

Fuente de información

Este índice se elabora mensualmente en el Departamento de Estadística de la Comunidad de Madrid, que difunde una Hoja de Información Estadística recogiendo los datos del último mes y de los veinticuatro meses anteriores.

Notas generales

A. Definición del Índice

El IAI es un indicador mensual de la evolución del sector industrial, elaborado a partir de la facturación de las compañías eléctricas a las empresas manufactureras (es por tanto un indicador indirecto de la producción del sector), y con referencia a un año tomado como base. El año base actual es 1991.

Su bondad es función de la validez de las tres hipótesis básicas en las que se apoya:

- La producción industrial es función directa del consumo de energía eléctrica para cada rama de actividad.
- La función de producción se mantiene constante a corto plazo.
- El peso relativo de los distintos sectores y subsectores industriales, así como el destino final de los bienes que producen, permanece constante (el cambio estructural es el que hace necesario, para mantener la validez de esta hipótesis, cambiar de 1987 a 1991 el año base).

B. Cálculo

Tres son las informaciones de partida para la elaboración de los índices, tanto por sectores como por destino final de los bienes.:

- Estructura sectorial del valor añadido industrial al máximo detalle del año base, procedente de las Cuentas del Sector Industrial de la Comunidad de Madrid.
- Destino final de los bienes producidos en cada uno de los subsectores.
- Consumo mensual de energía eléctrica para 22 ramas iniciales.

B.1. Por sectores

A partir de las ramas iniciales se establece, por agregación, una sectorialización válida máxima, 16 grupos (en el índice con base en 1987 eran 17, pero la adaptación a la nueva CNAE obliga a prescindir de la rama energética), que constituyen la serie básica. Para cada uno de ellos se determina el consumo medio mensual para el año base que, haciéndolo igual a 100, será la referencia para calcular los distintos índices parciales.

Las agregaciones se realizan a tres niveles:

a) Paso de los 16 grupos básicos a una clasificación a 11 subsectores (antes 12). Para ello se pondera el índice de cada grupo por su participación en el valor añadido del subsector, obteniéndose así el índice a 11 ramas:

$$I_r = \sum_{i=1..n} P_i * I_i$$

siendo:

I_i = el índice de cada uno de los grupos y subsectores.

P_i = la ponderación del grupo dentro del subsector.

r = cada uno de los 11 subsectores.

n = número de grupos que configuran el subsector r .

b) Paso de los índices de subsectores a los 3 sectores (4 en la base 1987). La agregación se realiza ponderando los subsectores de forma similar a la anterior.

c) Finalmente se pondera el índice de cada uno de los 3 sectores por su participación en el total de la industria para obtener el Índice General.

B.2. Por destino final de los bienes.

Esta desagregación del índice no se realizaba para el IAI base 1987.

Partiendo del Consumo mensual de energía eléctrica para las 22 ramas iniciales se realiza una asignación de las mismas, o parte de ellas, a cada destino final, según su producción esté orientada al consumo final, al intermedio o a la inversión.

El segundo paso es ponderar el consumo de las ramas, dentro de cada destino, por el valor añadido que generan. Se agregan y obtenemos así los consumos de energía ponderados para cada uno de los destinos de los bienes.

Finalmente se determina el consumo ponderado medio mensual para el año base, que será el considerado para el cálculo de cada uno de los tres índices.

I-3. FACTURACION DE ENERGIA ELECTRICA

Fuente de información

La información es facilitada directamente por las empresas suministradoras de energía eléctrica a la Comunidad de Madrid: Iberdrola y Unión Eléctrica-Fenosa.

Datos anuales con una mayor desagregación sectorial por usos los publica el Ministerio de Industria, Comercio y Turismo (MICT) en «Estadística de Energía Eléctrica».

Notas generales

Las Compañías proporcionan la información atendiendo a dos formas de clasificación: la primera, diferencia entre alta y baja tensión y, dentro de ellas, por distintos usos; y la segunda, desagrega los suministros entre 38 subramas y una rúbrica de No consta. Es preciso señalar que estos dos criterios de clasificación son independientes y que, en consecuencia, los resultados por usos y sectores que se obtienen a partir de cada uno de ellos solo pueden coincidir, exactamente, en el "Total" de la facturación efectuada.

Los datos se refieren a facturaciones o lecturas realizadas en el período correspondiente. Estas se realizan con distinta periodicidad según sean suministros en alta tensión (mensualmente) o en baja tensión (bimensualmente).

Por tanto, se corresponderán con los consumos reales del período transcurrido entre dos lecturas sucesivas. Una lectura realizada el día 1 del mes t corresponderá a los consumos realizados a lo largo de todo el mes t-1 si es de alta tensión y de los meses t-1 y t-2 si es de baja tensión; pero una lectura realizada el día 15 del mes t corresponderá a los consumos del período 15 del mes t-1 al 15 del mes t, si es de alta tensión, y del 15 del mes t-2 al 15 del mes t, si es de baja tensión. Y en ambos casos se recogen en el mes t.

No obstante lo señalado, estos datos y con la misma adscripción temporal son los que habitualmente se publican —para Madrid en el «Informe Anual» del MICT y agregados con los resultados correspondientes a otras provincias en diversas publicaciones— bajo la denominación Consumo de Energía Eléctrica.

Notas a los cuadros

I-3.1. Los datos proceden de la información por tarifas y usos.

Los usos «Doméstico» y el «Alumbrado comercial e Industrial» son suministros en baja tensión.

El «Alumbrado público» es, hasta 1983, la suma de suministros en alta y en baja tensión y a partir del mes de enero de dicho año sólo hay suministros para este uso en alta tensión.

Los «Usos industriales» son la suma de los suministros en baja tensión (Usos industriales y Riego) y en alta tensión (Usos industriales).

«Tracción» y «Reventa» son suministros en alta tensión.

I-3.2. Los datos proceden de una clasificación a 38 subramas remitidos por las compañías eléctricas. Se ha realizado, dentro de lo posible, una conversión de subramas en divisiones de la CNAE (1974) y, posteriormente, en sectores productivos.

Las agrupaciones efectuadas con las subramas son las siguientes:

«Agricultura» es la subrama 7. Agricultura, ganadería, silvicultura, caza y pesca (incluye regadíos).

«Industria» son las subramas 1 a 30 (excepto 7).

«Construcción» es la subrama 31. Construcción y obras públicas.

«Comercio y servicio no públicos» incluye: 32. Comercio y servicios.

«Transportes» incluye: 33. Transporte por ferrocarril excepto metro y tranvía; 34. Otras empresas de transporte.

«Administración y otros servicios públicos» incluye: 35. Administración y otros servicios públicos".

«Otros», hasta diciembre de 1993 resultaba de la suma de las subramas 36, 37, 38 y 39 (alumbrado público, usos domésticos, revendedores y no clasificados). A partir de enero de 1994 se adapta al reajuste de la clasificación de las compañías eléctricas, quienes eliminaron la rama 39, asignando alrededor de un 0,5 por ciento de la misma a agricultura, un 40 a industria, y el 59,5 restante a comercio y servicios no públicos.

Cifras correspondientes al Total Nacional

Además de en las publicaciones citadas, el Boletín mensual informativo «Documentación Eléctrica», las hojas semanales «Coyuntura Eléctrica» de UNESA y «Coyuntura Energética» del MICT recogen información para el Total Nacional.

Así mismo, el «Boletín Económico» del Banco de España contiene datos mensuales sobre el consumo de energía total y para usos industriales.

I-4. ALTAS DE INDUSTRIAS EN EL REGISTRO INDUSTRIAL

Fuente de información.

Esta información es elaborada por la Dirección General de Industria, Energía y Minas de la Consejería de Economía de la Comunidad de Madrid.

Notas generales.

La base de la información son las inscripciones en el Registro Industrial de las actividades sometidas en materia de ordenación y policía a la competencia de la Consejería de Economía (R.D.2135/1980 de 26 de septiembre y O.M. de 19 de febrero de 1980). Con esa información, la citada Dirección General realiza mensualmente una explotación estadística atendiendo a la rama de actividad de la empresa.

Notas al cuadro.

El cuadro recoge las altas de industrias en sentido estricto, es decir, aquellas cuya actividad económica está encuadrada en las divisiones 1 a 4 de la CNAE.

La clasificación en ocho ramas de actividad supone hacer algunas agrupaciones respecto a la clasificación a 14 ramas utilizada en otras explotaciones del Departamento de Estadística (Directorio Industrial y Cuentas del Sector Industrial).

La correspondencia entre las agrupaciones realizadas en el cuadro, las ramas del Directorio Industrial y la CNAE es la siguiente:

Grupo 1: (ramas 1 a 4), (CNAE 1 y 2); Grupo 2: (5), (31); Grupo 3: (6 a 8), (32 a 38); Grupo 4: (9 y 10), (41 y 42); Grupo 5: (11), (43 a 45); Grupo 6: (12), (46); Grupo 7: (13), (47) y Grupo 8: (14), (48 y 49).

La fecha de referencia es la de la presentación de la solicitud de alta en el Registro Industrial.

Cifras correspondientes al Total Nacional.

Las Comunidades Autónomas remiten al Ministerio de Industria y Energía periódicamente las variaciones del Registro Industrial correspondientes a sus respectivos espacios territoriales.

I-5.1. FABRICACION DE VEHICULOS

Fuente de información

Esta información la elabora mensualmente la Secretaría General Técnica del Ministerio de Industria, Comercio y Turismo y la publica en el «Boletín de Estadística» mensual, con desagregación por Comunidades Autónomas.

Notas generales

Los datos proceden de las investigaciones delegadas por el Instituto Nacional de Estadística en el MICT: Fabricación de vehículos automóviles y Fabricación de motocicletas y bicicletas.

La toma de datos es exhaustiva, es decir, mensualmente se recoge información de todas las empresas fabricantes de dichos bienes.

Notas al cuadro

El grupo «Tractomotores y Tractores de ruedas» incluye también Vehículos todo terreno. No consta la fabricación de bicicletas en la Comunidad de Madrid.

Cifras correspondientes al Total Nacional

La Estadística sobre construcción de material de transporte, en su apartado de Automóviles y bicicletas, en cuanto investigación anual, está incluida en la Estadística Industrial del INE, aunque la realiza el MICT de acuerdo con la metodología y definiciones de dicha Encuesta Industrial.

El «Anuario Estadístico» del INE recoge datos anuales de las variables básicas de dicha Encuesta, para el conjunto nacional.

I-5.2. MATRICULACION DE VEHICULOS

Fuente de información

La estadística de Matriculación de vehículos es elaborada mensualmente por la Dirección General de Tráfico, que la publica en su «Boletín Informativo» mensual.

La matriculación de Tractores agrícolas la elabora la Consejería de Agricultura y Cooperación de la Comunidad de Madrid, que proporciona directamente los datos. Esta información la recoge y publica el Ministerio de Agricultura, Pesca y Alimentación en el «Boletín mensual de estadística».

Notas generales

Las Matriculaciones de vehículos proceden del registro que de esta operación es obligatorio realizar en la Dirección General de Tráfico y MAPA, respectivamente.

Notas al cuadro

La rúbrica «Camiones» incluye también furgonetas. Los «Tractores agrícolas» son los tractores nuevos inscritos.

Cifras correspondientes al Total Nacional

Los citados Boletines de la Dirección General de Tráfico y del MAPA contienen información mensual a nivel provincial y nacional. Datos anuales para el Total Nacional de matriculación de tractores agrícolas se publican en el «Anuario de Estadística Agraria» del MAPA.

I-6.1. y I-6.2. VENTAS DE CEMENTO Y LICITACION OFICIAL POR TIPO DE OBRA Y ORGANISMOS

Fuente de información

Las estadísticas contenidas en estos cuadros proceden de la información suministrada por SEOPAN (Asociación de Empresas Constructoras de Ambito Nacional) y recogida en las siguientes publicaciones de la Asociación: «Informe anual. Comunidades Autónomas», «Circular informativa sobre construcción», de periodicidad mensual, y su suplemento «La construcción en las Comunidades Autónomas». La información sobre las Ventas de Cemento es facilitada directamente por OFICEMEN (Agrupación de Fabricantes de Cemento de España), que agrupa a la casi totalidad de fabricantes de cemento de España (alrededor del 99,5 por ciento de la producción).

La estadística de Licitación Oficial de Obras está elaborada directamente por SEOPAN.

Notas generales

Las cifras de Licitación Oficial de Obras se obtienen mediante el registro y la agregación de todos los anuncios de licitaciones que aparecen en el «B.O.E.», en el boletín autonómico y en el provincial. Las licitaciones se contabilizan según su presupuesto base o de licitación y, en el caso de contratación directa, por el presupuesto concertado.

Notas a los cuadros

I-6.2. El concepto de «Administración Central» incluye el Estado, o los servicios comerciales incluidos en el presupuesto del Estado, los Organismos Autónomos industriales y comerciales, RENFE y la Seguridad Social. Los organismos se encuadran en el Ministerio del que dependen.

En el caso de Licitación conjunta de dos organismos, ésta se recoge en el que encabeza la convocatoria del concurso.

Cifras correspondientes al Total Nacional

Además de en las publicaciones citadas, en el «Boletín Estadístico» del Banco de España se pueden encontrar series históricas de las diferentes variables recogidas en los cuadros.

I-6.3. y I-6.4. CONSTRUCCION DE VIVIENDAS Y PROYECTOS VISADOS

Fuente de información

Tanto la información sobre construcción de Viviendas como la de Proyectos Visados por el Colegio de Arquitectos son suministradas por la Dirección General para la Vivienda y Arquitectura del Ministerio de Obras Públicas y Urbanismo, que elabora mensualmente un «Avance de resultados sobre edificación residencial», en base a la información suministrada por el Instituto de la Vivienda de Madrid. Anualmente dicho Ministerio publicó, hasta 1986, la «Evolución cuantitativa del subsector vivienda en España».

Notas generales

Las «Viviendas de Protección Oficial (V.P.O.)» pueden ser construidas por promotores privados o públicos. En este segundo caso son construidas por el Organismo competente de cada Comunidad Autónoma, con cargo a sus propios recursos. En la Comunidad de Madrid dicho Organismo es el Instituto de la Vivienda de Madrid (IVIMA).

El R.D. 1494/87 de 4 de diciembre y con posterioridad el R.D. 224/89 de 3 de marzo han ampliado el papel de los promotores públicos al introducir las dos posibilidades siguientes (manteniéndose la anterior de financiación con fondos propios): poder acogerse al Régimen General, actuando de hecho como un promotor privado; y la implantación de un Régimen Especial, que permite la obtención de financiación ajena, con unas condiciones especiales. Por el momento, la D.G. para la Vivienda y Arquitectura mantiene en su estadística la clasificación de VPO anterior a estas modificaciones, incluyendo en Promoción privada las viviendas construidas por promotores públicos que se acogen al Régimen General y al Régimen Especial.

Son «Viviendas Libres» las construidas por promotores privados sin las limitaciones ni privilegios de financiación propios de las V.P.O.

Por su parte los «Proyectos Visados» por el Colegio de Arquitectos corresponden a las aprobaciones que dicho Colegio realiza de los proyectos de construcción de viviendas presentados.

Notas a los cuadros

I-6.3. Las viviendas libres iniciadas se corresponden con proyectos presentados, mientras que el registro de terminaciones se obtiene a partir de la solicitud de las cédulas de habitabilidad.

Las cifras de Viviendas Iniciadas de Promoción Privada incluyen, a partir de 1984, iniciaciones detectadas por disposiciones de crédito. Los datos mensuales de Viviendas Libres Iniciadas suelen contener estimaciones.

La diferencia entre dos meses consecutivos en los datos acumulados que se presentan, no se corresponde exactamente con la construcción de viviendas realizada en ese último mes. Esto es debido a que la cifra de cada mes incluye además de la construcción de ese mes, las rectificaciones correspondientes a períodos anteriores.

Estas rectificaciones hacen que los datos presentados no puedan considerarse definitivos hasta transcurridos dos o tres años.

Cifras correspondientes al Total Nacional

Además del citado informe anual del MOPT pueden encontrarse datos al respecto en las publicaciones ya aludidas de SEOPAN y en el «Boletín Estadístico» del Banco de España.

I-6.5. REHABILITACION DE VIVIENDAS

Fuente de información

Los datos proceden de la «Estadística de Calificaciones de rehabilitación de Viviendas» que, con inicio en enero de 1989, se elabora mediante colaboración entre el Departamento de Estadística de

la Comunidad de Madrid y la D.G. de Arquitectura de la Consejería de Política Territorial, que es el organismo que tiene encargada la gestión, seguimiento y resolución de las actuaciones de rehabilitación. Esa D.G. remite los resúmenes administrativos que confeccionan las Comisiones de rehabilitación al Departamento de Estadística, donde se procede a la explotación de los datos. Los datos más completos de ésta estadística (que aparecen resumidos en este Boletín) figuran en un documento de trabajo de carácter trimestral que elabora el Departamento de Estadística de la Comunidad de Madrid.

Además de la información económica aquí recogida, dicha estadística contiene también datos sobre tipos de promotor y tipos de obra, todo ello distribuido por municipios.

La D.G. de Arquitectura envía mensualmente al MOPT las cifras del número de calificaciones de rehabilitación del mes, datos que dicho Ministerio publica en el «Informe sobre la evolución del subsector vivienda».

El proceso de revisión, contraste y depuración al que son sometidos, por parte del Departamento de Estadística, los resúmenes citados anteriormente representa una mayor fiabilidad de los datos aquí presentados.

Notas Generales

La Comunidad de Madrid carece de normativa específica sobre rehabilitación por lo que es de aplicación la legislación estatal.

Las actuaciones de rehabilitación se regularon por primera vez en 1982, pero la legislación vigente en la actualidad es el R.D.1.932/91 de 20 de diciembre que prevé la existencia de dos tipos de rehabilitación en función del promotor: la pública, reservada a promotores públicos y sociedades cooperativas autorizadas, y la privada, para el resto de promotores. Se contemplan también dos tipos de actuación: la de adquisición de edificios y/o viviendas para su inmediata rehabilitación y las actuaciones realizadas por los propietarios, inquilinos, etc.,.

Las ayudas previstas son subvenciones, préstamos subsidiados y préstamos sin subsidiar.

Notas al cuadro

Las cifras se refieren a los tipos de régimen, público y privado y a ambos tipos de actuación.

El «Presupuesto protegible de rehabilitación» o coste real de la actuación se determina por el precio total del contrato de ejecución de las obras, los honorarios de profesionales y los demás derechos y tasas, y sirve para fijar la cuantías de los préstamos y las subvenciones.

El «Préstamo sin subsidiar» es un préstamo básico protegido, pues se concede a un tipo de interés inferior al de mercado (12 por ciento); en el «Préstamo subsidiado» el tipo de interés fluctúa entre el 5 y el 9 por ciento.

Los conceptos de préstamo subsidiado y sin subsidiar son excluyentes —ya que la concesión de uno u otro se determina según la relación de los ingresos de cada promotor con el Salario Mínimo Interprofesional— y, por lo tanto, las cuantías de los préstamos pueden agregarse.

La concesión o no de subvención depende también de los ingresos del promotor, y oscila entre el 10 y el 18 por ciento de presupuesto protegible. De este concepto sólo se dispone de datos sobre su número, pero no de su cuantía.

Cifras correspondientes al Total Nacional

Datos a nivel nacional están disponibles en la publicación ya citada «Evolución del Subsector Vivienda en España», que elabora la D.G. para la Vivienda y Arquitectura, del M O P T.

I-6.6. ENCUESTA COYUNTURAL DE LA INDUSTRIA DE LA CONSTRUCCION

Fuente de Información

La Encuesta Coyuntural de la Industria de la Construcción la elabora el Ministerio de Obras Públicas Transporte y Medio Ambiente desde 1988, y la publica con ese mismo nombre desde 1991, con datos para el total nacional y por Comunidades Autónomas.

Notas Generales

La encuesta contempla una muestra de aquellas empresas cuya actividad, con carácter no secundario, es la construcción, y que dispongan de algún establecimiento (quedan fuera de la investigación los autónomos sin establecimiento). La unidad de análisis es la «empresa-comunidad autónoma», definida por aquella que realiza actividades en una sola región o la parte de ella que ejecuta tales actividades en cada región.

I-7. MOVIMIENTO TURISTICO

Fuente de información

La Estadística de Movimiento de Viajeros es elaborada por el Instituto Nacional de Estadística, que la publica mensualmente en «Movimiento de viajeros en establecimientos hoteleros» y en el boletín trimestral de «Movimiento de viajeros en establecimientos turísticos».

Notas generales

La estadística mensual se elabora con la información suministrada por una muestra de Establecimientos Hoteleros y Acampamientos que se clasifi-

can según Normas de la Secretaría de Estado de Turismo.

Notas al cuadro

Se entiende por «Pernoctación» la ocupación por una persona de una o más plazas o de una cama supletoria dentro de una jornada hotelera y en un mismo establecimiento.

Se define como «Viajero» a toda persona que realiza una o más pernoctaciones seguidas en el mismo alojamiento. Por número de viajeros debe entenderse el de *viajeros entrados* en el mes de referencia, sin tener en cuenta los procedentes del mes anterior.

«Grado de ocupación» por plazas es la relación, en porcentaje, entre el total de pernoctaciones y el producto de las plazas por los días del período considerado.

Cifras correspondientes al Total Nacional

La información de base es suministrada por todos los Establecimientos Hoteleros y Acampamentos, excepto en las provincias de Alicante, Baleares, Barcelona, Gerona, Madrid, Málaga y Las Palmas, en que se toma una muestra de establecimientos. Para un mayor detalle ver la publicación trimestral del INE «Movimiento de viajeros en establecimientos turísticos».

Los datos correspondientes al Total Nacional se recogen en las publicaciones citadas.

I-8.1. TRANSPORTE URBANO

Fuente de información

Los datos recogidos han sido suministrados por la Compañía Metropolitana de Madrid (METRO) y por la Empresa Municipal de Transportes (E.M.T.), concesionaria del transporte urbano en el municipio de Madrid.

I-8.2. TRAFICO AEREO. AEROPUERTO DE BARAJAS

Fuente de información

Las series presentadas las elabora la Dirección General de Aviación Civil del Ministerio de Obras Públicas y Transportes, y las recoge mensualmente

en un «Avance de datos estadísticos». Este Organismo también elabora el «Anuario Estadístico del Transporte Aéreo», con gran cantidad de información sobre este tipo de transporte.

Notas al cuadro

Las series incluyen el número de pasajeros y las mercancías embarcadas y desembarcadas en el aeropuerto de Barajas, tanto en vuelo regular como no regular y clasificados según su destino (dentro o fuera del territorio nacional).

Cifras correspondientes al Total Nacional

Además de en las fuentes citadas, pueden encontrarse series de transporte aéreo en las siguientes publicaciones del Ministerio de Obras Públicas y Transportes: «Informe sobre la Coyuntura del Transporte», de periodicidad trimestral, «Estadísticas del Transporte. Series cronológicas» y «Los transportes, el Turismo y las Comunicaciones».

I-8.3. TRAFICO DE MERCANCIAS RENFE.

Fuente de información

Los datos para la elaboración de estas series proceden de la información suministrada directamente por RENFE.

Notas generales

RENFE proporciona la información desagregada en Vagón completo, Contenedores y Tráfico internacional, y para cada una de las estaciones (apeaderos, despachos, cargaderos, etc) localizados en el territorio de la Comunidad de Madrid.

Notas al cuadro

Las mercancías «Expedidas» son aquéllas cuyo origen de recorrido es algún punto del territorio de Madrid y las mercancías «Recibidas» son las que tiene Madrid como destino.

El concepto «Tm x Km» es la suma de pesos multiplicados por distancias, correspondientes a cada uno de los recorridos efectuados.

La «Distancia media por Tm» es la relación por cociente del concepto anterior y el total de Toneladas transportadas.

Entre abril y mayo de 1989 puede existir algún pequeño desajuste en las cifras, ya que desde esa segunda fecha RENFE obtiene la información a partir de una base de datos diferente, la contable. Este cambio afecta, aunque en poca medida, a las mer-

cancias transportadas al no incluirse ahora el tráfico propio de RENFE, por no generar ingresos; y a la variable Toneladas por kilómetro por utilizar ahora el peso de tasación (peso real redondeado por exceso) en lugar del peso real que empleaba antes.

Cifras correspondientes al Total Nacional

El Ministerio de Transportes, Turismo y Comunicaciones, publica datos mensuales, referidos al Total Nacional, sobre diversas variables relativas al transporte por ferrocarril en la publicación trimestral «Informe sobre la coyuntura del transporte». Series cronológicas anuales se presentan en la publicación «Estadística de transportes. Series cronológicas 1950-1980» del antiguo Instituto de Transportes y Comunicaciones. Asimismo, el Boletín Estadístico del Banco de España recoge datos mensuales sobre el tráfico de mercancías a nivel nacional.

I-8.4 y I-8.5. TRANSPORTE DE MERCANCIAS POR CARRETERA

Fuente de información

La información procede de la publicación "Transporte de Mercancías por Carretera", que desde julio de 1993, y referido al último trimestre del año anterior, publica el Instituto de Estudios del Transporte y las Comunicaciones del MOPTMA.

Notas Generales.

La información es obtenida a partir de la Encuesta Permanente sobre el Transporte de Mercancías por Carretera que elabora el citado instituto.

Notas a los cuadros

Transporte por cuenta propia: el vehículo pertenece al poseedor de la autorización y se utiliza para el transporte de sus propias mercancías.

Transporte por cuenta ajena: el vehículo se utiliza principalmente para el transporte de mercancías a título oneroso y por cuenta de otro.

Tonelada x kilómetro: se calculan para cada operación de transporte, multiplicando las toneladas transportadas por el número de kilómetros recorridos.

Transporte interregional: flujos registrados entre las diferentes Comunidades Autónomas.

Transporte intrarregional: mercancías transportadas dentro de la propia Comunidad Autónoma.

I-9. INDICE DE VENTAS EN GRANDES SUPERFICIES

Fuente de información

Este índice se elabora mensualmente en el Departamento de Estadística de la Comunidad de Madrid, que difunde una Hoja de Información Estadística recogiendo los datos del último mes y de los veinticuatro anteriores.

Notas generales

La unidad estadística básica es el establecimiento comercial de venta al por menor situado en el territorio de la Comunidad de Madrid y que cumpla las dos siguientes condiciones: Tener una superficie de venta superior a los 2.000 metros cuadrados y desarrollar una actividad principal encuadrada en los Subgrupos CNAE 6481 Supermercados y similares y 6483 Grandes almacenes; de esta forma se asegura que los establecimientos seleccionados venden una amplia gama de productos. El marco de referencia ha sido el Directorio de Comercio Minorista de la Comunidad de Madrid, elaborado por el Departamento de Estadística.

El número de establecimientos investigados es de 43, que reúnen una superficie total de venta de 531.900 metros cuadrados.

El año base es 1993, es decir, es igual a 100 la media mensual de las ventas correspondientes a ese año.

El volumen de ventas de cada periodo va valorado a precios corrientes.

Los índices se elevan a definitivos transcurridos dos meses desde su elaboración.

Notas al cuadro

Además del Índice de Ventas General se confeccionan dos índices parciales, atendiendo al tipo de productos objeto de la venta: Índice de Ventas en Alimentación y Bebidas e Índice de Ventas del Resto de Productos.

Los índices anteriores a 1994 que aparecen en el cuadro son el resultado de transformar los anteriores índices de base 1990 (elaborados con la misma metodología, aunque con menor cobertura) en los actuales índices de base 1993, dando como resultado series homogéneas. (Ver Anexo).

Cifras correspondientes al Total Nacional

El Instituto Nacional de Estadística elabora un Índice de Ventas en Grandes Superficies con base 1983 y que no contiene información por Comunidades autónomas. Los datos mensuales de dicho índice se recogen en el «Boletín Estadístico» y en «Indicadores de Coyuntura».

I-10. COMERCIO EXTERIOR

Fuente de información

Los datos para la elaboración de estas series son suministrados directamente por la Dirección General de Aduanas e Impuestos Especiales del Ministerio de Economía y Hacienda.

Notas generales

Las series recogidas en este apartado ofrecen información de las operaciones de Comercio Exterior en las que el territorio origen o destino de las mercancías es la Comunidad de Madrid.

Notas a los cuadros

I-10.1. La información contenida en este cuadro se refiere a exportaciones originarias de la Comunidad de Madrid.

Los 99 grupos de la clasificación NIMEXE, vigente hasta 1987 y TARIC, que entró en vigor en 1988, se han reconducido a 9 agrupaciones con la correspondencia que se cita a continuación. A nivel de capítulo, la correspondencia en el caso de la TARIC no es perfecta en todos los casos. Pero se aproxima lo suficiente como para –en tanto no se pueda disponer de la información con mayor nivel de desagregación– considerar que los resultados obtenidos con ese procedimiento de agregación dan lugar a series perfectamente homogéneas.

Denominación	NIMEXE/TARIC
Productos agropecuarios y alimenticios transformados	1 a 24
Productos químicos y materias plásticas.....	28 a 40
Papel y sus manufacturas	47 a 49
Metales comunes y sus manufacturas.....	(1)
Maquinaria no eléctrica.....	84
Maquinaria eléctrica.....	85
Material de transporte	86 a 89
Instrumentos de óptica, fotografía, medida, precisión, etc.....	90 a 92
Otros.....	00
	25 a 27
	41 a 46
	(2)
	93 a 99

(1) NIMEXE: 73 a 83; TARIC: 72 a 83

(2) NIMEXE: 50 a 72; TARIC: 50 a 71

I-10.3. La clasificación de los bienes exportados con origen en la Comunidad de Madrid, por grupos de utilización, se articula de la siguiente forma:

1. Bienes de Consumo

1.1. Alimentos, bebidas y tabaco

1.2. Otros bienes de consumo

1.2.1. Bienes de consumo duradero

1.2.1.1. Automóviles

1.2.1.2. Otros bienes de consumo duradero

1.2.2. Bienes de consumo no duradero

1.2.2.1. Productos energéticos de consumo

1.2.2.2. Otros bienes de consumo no duradero

2. Bienes de Capital

2.1. Maquinaria y otros bienes de equipo

2.1.1. Estructuras metálicas y calderería

2.1.2. Maquinaria

2.1.2.1. Maquinaria agrícola

2.1.2.2. Maquinaria para la construcción

2.1.2.3. Otra maquinaria

2.2. Material de transporte

2.2.1. Terrestre no ferroviario

2.2.1.1. Agrícola

2.2.1.2. No agrícola

2.2.2. Ferroviario

2.2.3. Naval

2.2.4. Aéreo

2.3. Otros bienes de capital

2.3.1. Animales vivos

2.3.2. Instrumentos y aparatos de óptica, fotografía y cinematografía

2.3.3. Instrumentos y aparatos médico quirúrgicos

2.3.4. Otros bienes de capital

3. Bienes intermedios

3.1. Productos intermedios de la agricultura, silvicultura y pesca

3.2. Productos energéticos intermedios

3.3. Productos industriales intermedios

3.3.1. Productos minerales metálicos y no metálicos

3.3.2. Productos químicos intermedios

3.3.3. Productos intermedios metálicos y para maquinaria

3.3.4. Material y accesorios eléctricos intermedios

3.3.5. Productos intermedios para medios de transporte

3.3.6. Productos alimenticios, bebidas y tabaco, intermedios

3.3.7. Productos intermedios textiles, vestido, cuero y calzado

3.3.8. Otros productos intermedios

I-10.4. La información contenida en este cuadro se refiere a importaciones destinadas a la Comunidad de Madrid.

La correspondencia entre las 9 agrupaciones en que se han clasificado las importaciones y la clasificación NIMEXE y TARIC es la misma que la efectuada para las exportaciones, figurando en las notas al cuadro I-10.1.

I-10.6. La clasificación de los bienes importados con destino en la Comunidad de Madrid, por grupos de utilización, se articula de la forma descrita en la nota al cuadro I-11.3.

Cifras correspondientes al Total Nacional

Las cifras nacionales se publican en el semanario ICE del Ministerio de Economía y Hacienda y en el Boletín Estadístico Mensual del Banco de España.

I-11. INVERSIONES EXTRANJERAS DIRECTAS

Fuente de Información

La fuente de información es la D.G. de Transacciones Exteriores del Ministerio de Economía y Hacienda, que publica las cifras mensuales en el Boletín de Información Comercial Española bajo el título de Inversiones de Empresas Extranjeras en España.

Los datos de las Comunidades Autónomas vienen cruzados además de por sectores, aquí recogidos, por países de procedencia.

Notas generales

El Reglamento de Inversiones Extranjeras en España, aprobado por R.D. 2077/1986 de 25 de septiembre, clasifica las inversiones extranjeras en directas, de cartera, en bienes inmuebles y otras. De entre las primeras, delimita aquellas que para ser realizadas necesitan la autorización o verificación previa por parte de la D.G. de Transacciones Exteriores. Con la información contenida en las verificaciones, dicha D.G. elabora una estadística, cuyos datos son los que se recogen en este Boletín.

Los supuestos de inversiones extranjeras directas sometidas al trámite de verificación, según el R.D. 2077/1986 y la posterior Orden de 4 de febrero de 1990, modificada por la Orden de 25 de septiembre de 1.991, son las siguientes:

- 1) Las inversiones directas que por sí solas o en unión de las que ya se hubiesen realizado por el mismo o distinto inversor en la Empresa española superen los 250 millones de pesetas, quedando exentas del trámite de verificación previa las de importe igual o inferior a dicha cantidad, cualquiera que sea el porcentaje de participación extranjera resultante en el capital social de la Empresa española.
- 2) Las inversiones directas de importe igual o inferior a 250 millones de pesetas que se realicen mediante las siguientes operaciones:
 - a) Los préstamos asimilados a inversión extranjera directa.
 - b) Las inversiones realizadas con cargo a cuentas extranjeras de pesetas ordinarias.
 - c) Las inversiones efectuadas mediante aportación no dineraria distinta de equipo capital, asistencia técnica, patentes o licencias de fabricación extranjeras.

- d) Las inversiones que tengan por objeto Entidades distintas de Sociedades o sucursales.
 - e) Las inversiones procedentes de los países y territorios relacionados en el artículo único del Real Decreto 1080/1991, de 5 de julio.
- 3) La constitución, ampliación o adquisición de sucursales o establecimientos de sociedades extranjeras realizadas por personas físicas no residentes.
 - 4) La concesión a sociedades españolas de préstamos de duración superior a cinco años, con el fin de mantener vínculos económicos duraderos realizadas por a) personas jurídicas privadas o personas físicas extranjeras, b) personas físicas españolas no residentes, c) las sucursales en España de a) y b), y d) las sociedades españolas con participación extranjera en su capital igual o superior al 25 por 100.
 - 5) La reinversión de beneficios por el inversor extranjero con el fin de mantener vínculos económicos duraderos, mediante la ampliación de la dotación patrimonial de sucursales o establecimientos de sociedades extranjeras.

Para la interpretación de las cifras habrá que tener en cuenta que:

- van referidas a inversiones en fase de proyecto, de modo que luego pueden realizarse por una cuantía menor a la autorizada, o no llegar a realizarse.
- son datos provisionales relativos a los expedientes presentados en el período de referencia, a los cuales pueden incorporarse altas y bajas de expedientes para obtener la cifra definitiva.
- el período al que van referidas es el de la autorización, que tiene validez de seis meses.
- la regionalización se efectúa según el criterio de domicilio fiscal de la sociedad y no según localización real del proyecto de inversión.

Notas al cuadro

El grupo denominado Resto está compuesto por la suma de las siguientes Divisiones CNAE: 0 Agricultura; 1 Energía y agua; 5 Construcción y 9 Otros servicios.

Cifras correspondientes al Total Nacional

El Boletín (semanal) de Información Comercial Española publica las cifras correspondientes al Total Nacional con un considerable nivel de desagregación.

II

Opiniones empresariales

Cámara de Comercio e Industria

II-1. ENCUESTA DE COYUNTURA INDUSTRIAL

Fuente de información

La fuente de información es la Cámara de Comercio e Industria de Madrid, que bimensualmente elabora esta Encuesta y la publica en «Informe de Coyuntura de la Industria de Madrid. Resultados de la Encuesta sobre situación y perspectivas» y en las «Memorias» anuales se recogen series históricas para las principales variables investigadas.

Notas generales

Es ésta una encuesta cualitativa realizada a una muestra de empresas del sector. Cada Boletín bimensual recoge el número de empresas que integran la muestra y los porcentajes de respuesta obtenidos, por sectores.

Notas a los cuadros

II-1.1., II-1.2. y II-1.3. Los saldos netos, que en la encuesta se llaman *tendencia*, vienen dados por la diferencia entre los porcentajes de respuestas *superiores* e *inferiores* a lo normal y afecta a todas las variables excepto al «Grado de Utilización de la Capacidad Productiva», único dato cuantitativo solicitado a las empresas.

II-1.4. Viene referido al Sector Construcción.

Las perspectivas se refieren a los próximos doce meses. Los saldos netos en las «Perspectivas de la Demanda y del Empleo» vienen dados por la diferencia entre los porcentajes de respuesta *aumentará* y *disminuirá*. Los saldos netos en «Nivel de Contratación» y «Volumen de Obra ejecutada» vienen dados por la diferencia entre los porcentajes de respuesta *elevada* y *débil*.

II-2. ENCUESTA DE COYUNTURA DEL COMERCIO MINORISTA. MUNICIPIO DE MADRID

Fuente de información

La fuente de información es la Cámara de Comercio e Industria de Madrid, que, bimensualmente, elabora esta Encuesta y la publica en el «Informe de Coyuntura del Comercio de Madrid. Resultados de la Encuesta sobre situación y perspectivas», y en las «Memorias» anuales recoge series históricas de las principales variables investigadas.

Notas generales

Encuesta cualitativa realizada en base a una muestra de establecimientos comerciales de carácter minorista del Municipio de Madrid. Cada Boletín bimensual recoge el número de establecimientos que integran la muestra y los porcentajes obtenidos, por sectores.

Notas a los cuadros

II-2.1., y II-2.2. En ambos cuadros las medias anuales del año t se han calculado tomando los datos del bimestre diciembre t-1, enero t.

Cifras correspondientes al Total Nacional

El Ministerio de Industria Comunicaciones y Turismo elabora para el Total Nacional una Encuesta de Opiniones Empresariales, también de carácter cualitativo y en la que se estudian el mismo tipo de variables que las investigadas por la Encuesta de la Cámara de Comercio e Industria de Madrid.

La información obtenida se publica regularmente en la revista mensual «Coyuntura Industrial» de dicho Ministerio.

Cifras correspondientes al Total Nacional

El Instituto de Información Comercial publica las cifras correspondientes al Total con un considerable nivel de desagregación.

Precios y salarios

III-1. INDICE DE PRECIOS DE CONSUMO COMUNIDAD DE MADRID

Fuente de información

Esta información es elaborada mensualmente por el Instituto Nacional de Estadística que, hasta diciembre de 1992 (mes anterior al de cambio de base del índice) suministraba datos definitivos para Comunidades Autónomas y Capitales de Provincia, recogiendo dicha información en «Índice de Precios de Consumo. Datos definitivos».

A partir de enero de 1993, simultáneamente con los índices para el Conjunto Nacional, el INE publica el Índice General provisional por Comunidades Autónomas y provincias en «Índice de Precios de Consumo. Cifras Provisionales», suprimiendo los datos de capitales de provincia.

Desde comienzos de 1989 el INE también proporciona los datos provisionales para los ocho grupos, por Comunidades Autónomas.

Las cifras definitivas de los índices General y por Grupos así como el General por Capitales, los publica el INE en «Índice de Precios de Consumo. Boletín trimestral. Datos definitivos».

Notas generales

Estos índices son del tipo Laspeyres. Recogen información de los precios en establecimientos de áreas urbanas y rurales. La estructura básica de estos índices se apoya en los resultados de las Encuestas de Presupuestos Familiares elaboradas por el INE. Para un conocimiento más detallado ver la publicación del INE «Índice de Precios de Consumo» de E. García España y J.M. Iñigo Serrano.

Notas al cuadro

El IPC vigente desde enero de 1993 tiene como base el año 1992 y su estructura procede de la Encuesta de Presupuestos Familiares 1990/91. El cociente entre el índice actual (base 1992) y el antiguo (base 1983), referidos ambos al mes de diciembre de 1992 es el denominado «coeficiente de enlace legal»; estos coeficientes han sido proporcionados por el INE, disponiéndose a nivel de Comunidad Autónoma de los coeficientes de enlace para el índice general y los ocho grupos que componen el índice. Mediante estos coeficientes, se han transformado los índices base 1983 en índices base 1992.

Estos coeficientes son los siguientes:

Índice general.....	0,548638
Alimentación.....	0,554551
Vestido y calzado.....	0,546012
Vivienda.....	0,570586
Menaje.....	0,609270
Medicina.....	0,522119
Transporte y comunicaciones.....	0,553501
Esparcimiento, enseñanza, cultura.....	0,542259
Otros bienes y servicios.....	0,463471

En las citadas publicaciones del INE aparecen las ponderaciones de los ocho grupos para cada Comunidad Autónoma.

Las ponderaciones para la Comunidad de Madrid, en tanto por ciento, son: Alimentación: 27,19; Vestido y Calzado: 10,25; Vivienda: 10,06; Menaje: 6,06; Medicina: 3,49; Transporte: 16,82; Esparcimiento, Enseñanza y Cultura: 8,64 y Otros Bienes y Servicios: 17,49. La ponderación del grupo No Alimentación resulta ser, por tanto, del 72,81.

Cifras correspondientes al Total Nacional

Las cifras correspondientes al Total Nacional, con una importante desagregación y gran rapidez, se publican en «Índice de Precios de Consumo. Cifras provisionales» y posteriormente en «Índices de Precios de Consumo. Boletín trimestral. Datos definitivos» (INE). En el «Boletín Estadístico» (mensual) y en las «Hojas de Coyuntura» (semanales) del Banco de España se recogen las series históricas para los principales agregados, así como algunas agregaciones especiales que este Organismo realiza.

III-2. INDICE DE COSTES DE LA CONSTRUCCION

Fuente de información

Mensualmente, por encargo de la CNC (Conferencia Nacional de la Construcción), SEOPAN (Asociación de Empresas Constructoras de Ambito Nacional) elabora dos tipos de índices para revisión de precios en la Contratación Privada, contraste de los índices oficiales de revisión de precios de los Contratos del Estado y como información cualificada a las empresas. Mediante encuesta, confecciona unos índices básicos del coste de la mano de obra y de los principales materiales utilizados en la construcción; y, mediante la aplicación de unas fórmulas polinómicas, calcula unos índices ponderados para cada uno de los 48 tipos de obra en que se ha desglosado el sector, así como unos índices totales de costes.

Las fórmulas polinómicas actuales proceden de las incluidas en el Decreto 3659/1970 (que contemplaba 39 tipos de obra), ampliadas posteriormente en el Real Decreto 2167/1981 (fórmulas 40 a 48) que fueron actualizadas por SEOPAN en diciembre de 1979, diciembre de 1984 y diciembre de 1986, sien-

do estas últimas las que se usan en la contratación privada y en los índices ponderados de CNC. Los índices CNC comenzaron a publicarse con base 100 en enero de 1971, se inició otra serie tomando 100 como base en diciembre de 1984.

La metodología básica para el cálculo de estos índices aparece recogida en las "Circulares Informativas sobre Construcción" de SEOPAN, números 56, 72, 83, 95, 107, 120 y, por último, la nº 131, de mayo de 1986.

Las fórmulas polinómicas con los coeficientes actuales para cada uno de los 48 tipos de obra aparecieron como anexo en la publicación "Índices y Precios de Mano de Obra y Materiales". Es en estos boletines, elaborados por SEOPAN, donde, mensualmente, se publican los índices.

Notas generales.

Los índices básicos que se elaboran mensualmente para cada provincia son: Laboral, Cemento, Acero, Cerámica, Madera y Ligantes; Cobre y Aluminio para el Conjunto Nacional; y Energía para Península y Baleares y también para Canarias.

La agregación de estos índices mediante la aplicación de los coeficientes de las fórmulas polinómicas permite obtener tanto un índices de costes para cada uno de los 48 tipos de obra, como unos índices conjuntos del coste de los materiales (o suministros, ya que también incorpora la energía) para cada una de las clases de obra (Edificación y Obra Civil). Aplicando el peso estimado de cada tipo de obra en el conjunto de la Construcción se obtiene un índice global de Suministros.

Mediante la agregación de los índices de Suministros, Laboral y Otros costes (que pretende medir todos los conceptos de coste que no tienen índice propio y para lo que se utiliza como variable representativa el IPC pasado a la misma base), se calculan unos índices totales de costes para las dos clases de obra y para el conjunto del sector. Las ponderaciones básicas, siendo 100 el coste total, son: Por clase de obra, Edificación el 75 por ciento y Obra Civil el 25 por ciento restante. Por clase de coste, en Edificación: Laboral el 40'7 %, Suministros el 44'3 % y Otros el 15 %; y en Obra Civil: Laboral el 36'8 %, Suministros el 51'8 % y Otros el 15 %.

El precio de los materiales es el de adquisición, incluido el coste del transporte.

El índice del Coste Laboral tiene dos componentes a los que se atribuye el mismo peso. El coste de la mano de obra propia, captado a través del coste para la empresa del Oficial de 1ª de oficio y del Peón ordinario, ambos con un año de antigüedad; y el coste de la mano de obra incorporado en las subcontratas, captado a través de encuestas sobre el costo de cuatro tipos diferentes de subcontratas, de los que se resta el coste de los materiales empleados.

Los índices nacionales se obtienen como media simple de los provinciales en materiales y como media ponderada por el número de acupados en construcción según la Encuesta de Población Activa del INE.

Notas al cuadro.

Existen índices básicos por provincias desde enero de 1971, aunque sólo ha parecido oportuno incluir en este Boletín el índice laboral desde enero de 1985, es decir, a partir del último cambio de base. Los índices ponderados de suministros y totales se calculan con desagregación provincial a partir de enero de 1988.

Las ponderaciones incluídas en el punto anterior son únicas, es decir, iguales para todas las provincias y para el total nacional.

Los índices tienen carácter de provisionales. La elevación a definitivos se realiza una vez al año, para los doce meses.

Cifras correspondientes al Total Nacional.

Las cifras a nivel nacional aparecen en las publicaciones: Boletín CNC "Índices y Precios de Mano de Obra y Materiales", "Circular Informativa sobre la Construcción" de Seopan, ambas de periodicidad mensual, y en el "Informe Anual", de Seopan.

III-3. NEGOCIACION COLECTIVA

Fuente de información

La fuente de información es el Ministerio de Trabajo y Seguridad Social y los resultados se publican mensualmente en el «Boletín de Estadísticas Laborales» (BEL).

Notas generales

La información procede de la explotación de las fichas estadísticas que se cumplimentan para cada Convenio con motivo de su inscripción en el Registro de Convenios de la autoridad laboral competente. Se incluyen, los Convenios Colectivos de Trabajo y los Arbitrajes voluntarios.

Notas al cuadro

Están contabilizados tanto los convenios firmados como las revisiones de carácter anual que se realizan para aquellos convenios cuya vigencia es de dos o más años.

Los totales anuales del año t incluyen los convenios que, registrados hasta diciembre de dicho año, tienen el inicio de sus efectos económicos en ese mismo año y, además, los que registrados en el año t + 1 inician sus efectos económicos en el año t. Por tanto, el total anual correspondiente al último año terminado puede verse sujeto a modificaciones.

Los datos acumulados mensuales del año t recogen solamente aquellos convenios que registrados hasta ese mes inician sus efectos económicos en dicho año t. No se incluyen, por tanto, en los datos mensuales aquellos convenios que registrados en el año t + 1 inician sus efectos económicos en el año t.

Cifras correspondientes al Total Nacional

Las cifras correspondientes al Total Nacional se recogen, con múltiples desagregaciones, en el BEL.

III-4. ENCUESTA DE SALARIOS

Fuente de información

Los datos proceden de la Encuesta de Salarios en la Industria y los Servicios que trimestralmente elabora el Instituto Nacional de Estadística —y que publica bajo ese mismo título—, a partir del primer trimestre de 1989. Esta Encuesta sustituye a la anterior Encuesta de Salarios del INE, respecto a la que se han introducido variaciones y mejoras, entre ellas la de permitir obtener información desagregada territorialmente, aunque no para todas las variables investigadas.

Notas generales

El objetivo de la Encuesta es proporcionar información sobre el nivel y la evolución de la remuneración al factor trabajo en los sectores no agrarios. En total, y con representatividad nacional, se investigan 45 ramas de actividad económica.

La encuesta va dirigida a los centros de cotización con 5 ó más asalariados, siendo exhaustiva la toma de información en los centros de más de 200 trabajadores. Recoge datos de todo tipo de asalariados con independencia de la modalidad de contrato y de la duración de la jornada.

Un mayor detalle sobre la metodología utilizada puede consultarse en las notas iniciales de la publicación del INE «Encuesta de Salarios en la Industria y los Servicios. Resultados correspondientes al primer, segundo y tercer trimestre de 1989».

Notas a los cuadros

En los cuadros incluidos en este Boletín se recoge toda la información que ofrece esta encuesta por Comunidades Autónomas.

Forman la «Ganancia salarial» los pagos en metálico y en especie por el tiempo trabajado y por el no trabajado pero remunerado (festivos, vacaciones). Incluye el salario base y los complementos salariales personales, por cantidad o calidad de trabajo y los de vencimiento periódico superior al mes. Su importe es bruto, es decir, antes de las deducciones por impuestos y cotizaciones a la Seguridad Social a cargo del trabajador.

El «Pago ordinario» incluye también los pagos extraordinarios cuando están prorrateados; el «Pago extraordinario» lo forman los pagos de vencimiento superior al mes y no prorrateados; y los «Pagos totales» incluyen los dos anteriores más los pagos atrasados (desfase de convenio).

La categoría profesional va ligada a la base de cotización a la Seguridad Social: «Empleado» es todo trabajador cuyo grupo de cotización es del 1 al 7 y «Obrero» del 8 al 12.

Cifras correspondientes al Total Nacional

Debido al cambio experimentado por la Encuesta, las cifras de la actual no son homogéneas con las de la anterior; sin embargo, el INE ha realizado un enlace de las series, partiendo del primer trimestre de 1981, y cuya metodología y resultados se encuentran en la publicación citada anteriormente.

IV

Indicadores monetarios y financieros

IV-1. BANCA Y CAJAS DE AHORRO

Fuente de información

La fuente de información es el Banco de España, que publica los datos trimestrales en el «Boletín Estadístico» (BE) mensual.

Notas generales.

La información proviene de estados trimestrales que Bancos y Cajas de Ahorro entregan al Banco de España. Dichos estados son de naturaleza estadística, no contable; esto es, las entidades pueden utilizar procedimientos estimativos o muestrales para su confección. Mediante circular del Banco de España se fijan los criterios que deben prevalecer en la asignación provincial de créditos o depósitos. En el caso de los créditos, debería prevalecer el lugar de inversión de los fondos, si se conoce; en su defecto, el crédito debe asignarse a la plaza de pago o concesión. El predominio de los criterios administrativos en la práctica bancaria sugiere que de esta información no pueda inferirse directamente la masa de crédito utilizado en cada provincia. Los depósitos se asignan a la provincia en la que se han formalizado.

Cifras correspondientes al Total Nacional

En el citado BE se recogen datos correspondientes al Total Nacional.

IV-2. BOLSA DE MADRID. VOLUMEN DE CONTRATACION Y COTIZACION DE ACCIONES

Fuente de información

La fuente de información es la Bolsa de Madrid y los datos se recogen en la publicación mensual y en la «Memoria» anual de esta Institución.

En el «Boletín Estadístico» mensual del Banco de España (BE) se publican series históricas.

Notas a los cuadros

Elaborados a partir de los datos diarios del «Índice de cotización de acciones» que publica la Bolsa de Madrid. Hasta diciembre de 1986 los índices se confeccionaban tomando como base 100, para cada año, las cotizaciones de cierre registradas el último día bursátil del año precedente. A partir de enero de 1987 se toma como base 100 la cotización de cierre al último día bursátil de 1985.

En 1984 se realizó una reclasificación de sectores.

Cifras correspondientes al Total Nacional

El citado BE publica series históricas agregadas de las cantidades negociadas en las Bolsas Comerciales de Madrid, Barcelona, Bilbao y Valencia.

IV-3. QUIEBRAS, SUSPENSIONES Y PROTESTOS

Fuente de información

La fuente de información es el Instituto Nacional de Estadística (INE), que elabora mensualmente estas estadísticas y las publica en «Declaraciones de Quiebra y Suspensiones de Pagos. Cifras provisionales» así como en el «Boletín de Estadística». También recoge datos mensuales la publicación anual «Estadísticas de Suspensiones de Pagos y Declaraciones de Quiebras».

Notas generales

La Estadística de Suspensiones de Pagos y Declaraciones de Quiebras es elaborada por el INE a partir de la información suministrada por los Juzgados de Primera Instancia.

La Estadística de Protesto de Letras de Cambio se elabora a partir de información suministrada por las Notarías. Con efecto de 1 de enero de 1990 ha quedado suprimida esta estadística (Orden de 19 de marzo de 1990 del Ministerio de Relaciones con las Cortes).

Cifras correspondientes al Total Nacional

Aparecen recogidas en las publicaciones del INE citadas.

IV-4. EFECTOS DE COMERCIO DEVUELTOS IMPAGADOS

Fuente de información

El Instituto Nacional de Estadística elabora mensualmente esta estadística y la difunde en la hoja informativa «Efectos de Comercio Devueltos Impagados», que contiene datos desagregados de todas las provincias por tipo de entidad financiera y por tramos del importe.

Notas generales

A raíz de la entrada en vigor de la Ley Cambiaria y del Cheque y la posterior supresión de la estadística de Efectos Protestados, el INE ha implantado esta nueva estadística, a partir del mes de junio de 1989.

Notas al cuadro

El «Número» y el «Valor» corresponden a la totalidad de los efectos de comercio descontados a sus clientes por las entidades financieras, que resultando impagados, hayan sido devueltos a la entidad en el mes de referencia. El criterio de adscripción provincial se realiza en función de la provincia tomadora. Las cifras mensuales son provisionales hasta que, una vez finalizado el año, y revisadas, el INE las eleva a definitivas.

Cifras correspondientes al Total Nacional

Las cifras nacionales aparecen en la hoja informativa antes citada.

V

Mercado de Trabajo

V-1. ENCUESTA DE POBLACION ACTIVA (E.P.A.)

Fuente de información

La información procede de la Encuesta de Población Activa que elabora trimestralmente el Instituto Nacional de Estadística (INE). La renovación de la E.P.A. en el segundo trimestre de 1987 produjo también un cambio en las publicaciones trimestrales de presentación de los resultados. Con anterioridad a ese periodo eran: "Población Activa. Encuesta", "Encuesta de Población Activa. Principales resultados" y "Encuesta de Población Activa. Resultados por Comunidades Autónomas". A partir de aquella fecha se mantiene la publicación de "Principales resultados" y se sustituyen los otros dos por "Encuesta de Población Activa. Resultados detallados".

Gran parte de los datos regionales publicados en este Boletín son el resultado de una explotación especial que por encargo de la Comunidad de Madrid realiza el INE, no encontrándose, por tanto, en la publicaciones aludidas.

Notas generales

La renovación de la E.P.A. supuso un cambio provocado por la variación de ciertas definiciones conceptuales y por la implantación de un nuevo cuestionario. En consecuencia, las series que aparecen en esta publicación presentan una ruptura o salto en el segundo trimestre de 1987, que debe tenerse presente al realizar comparaciones en el tiempo.

Así mismo, es preciso hacer resaltar que, al ser una encuesta por muestreo, los datos se ven afectados por *errores de muestreo* por lo que, en el caso de pequeños colectivos, las cifras deben interpretarse con la debida precaución.

Las breves notas sobre metodología y definiciones que se hacen a continuación van referidas a la Encuesta actual o EPA renovada, sobre la cual existen dos documentos del INE titulados "La renovación de la Encuesta de Población Activa" y "Encuesta de Población Activa. Descripción de la Encuesta, Definiciones e Instrucciones para la cumplimentación del cuestionario".

Las definiciones y el diseño correspondientes a la EPA realizada hasta el primer trimestre de 1987 pueden encontrarse en las publicaciones del INE: "Población Activa. Encuesta", "Manual de Definiciones, Instrucciones y Normas de Codificación",

"Manual Técnico: Corrección de errores mediante proceso electrónico, clasificación de la población encuestada y tablas de resultados" y "Encuesta de Población Activa. Infome Técnico".

La encuesta va dirigida a la población que reside en Viviendas familiares, excluyéndose, por tanto, la residente en Hogares colectivos. La mayor parte de la información viene referida a la población en edad de trabajar, es decir, a la población de 16 y más años. El periodo de referencia de la información es, como norma general, la semana anterior a la fecha en que se realiza la entrevista.

Por su relación con la actividad económica la Población de 16 y más años se clasifica según el siguiente esquema:

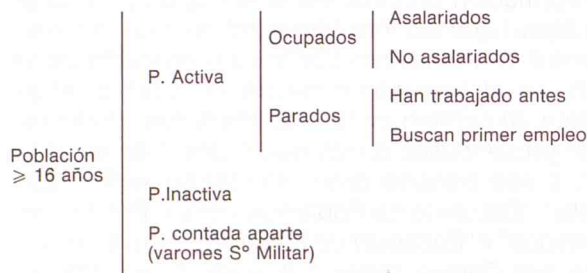

Notas a los cuadros.

V-1.1. La "Población Total" y la "Población de 16 y más años" son variables introducidas en la Encuesta de forma exógena. Se estima por el INE a partir de los datos del Censo de Población de 1981, mediante proyecciones de población independientes para los grupos de edad menor de 16 años y mayor o igual a 16 años.

La "Población Activa" es el conjunto de personas que suministran mano de obra para la producción de bienes y servicios económicos o que están disponibles y hacen gestiones para incorporación a dicha producción.

Los "Ocupados" son las personas de 16 y más años que durante la semana de referencia han tenido un trabajo por cuenta ajena ("Asalariados") o ejercido una actividad por cuenta propia, pudiendo durante dicha semana haber estado trabajando al menos una hora o ausente de su trabajo pero manteniendo un fuerte vínculo con él.

"Parados" son las personas de 16 y más años que durante la semana de referencia hayan estado *sin trabajo, disponibles para trabajar* en un plazo de dos semanas y en *busca de trabajo* o a la espera de incorporarse a uno nuevo.

"Inactivos" son los mayores de 16 años que no cumplen los requisitos para ser clasificados en cualquier otra situación. Es una asignación residual.

V-1.4. Los "Activos no clasificables" por sectores incluyen a los "Parados que buscan su primer empleo" y a aquellas personas en situación de paro desde hace más de tres años.

V-1.5. y V-1.28. Las "Tasas de Actividad" se calculan sobre la población de 16 y más años, es decir $(P. Activa./P. Total) \times 100$ y las "Tasas de Paro" sobre la Población Activa, es decir $(P. Parada/P. Activa) \times 100$. Para el cálculo de las Tasas de Activi-

dad por sexo y grupos de edad y de las de Paro por sexo, grupos de edad y sectores, se consideran los mismos conceptos referidos a cada grupo concreto.

V.1-10. La adscripción por Ramas de Actividad se realiza atendiendo a la actividad económica del establecimiento en que la persona ocupada realiza su trabajo, y no su profesión.

V-1.19., V-1.20 y V-1.25. La clasificación de los Parados por "Sectores", "Ramas de Actividad" o "Situación Profesional" se realiza en base al último trabajo realizado.

Cifras correspondientes al Total Nacional.

Además de en las publicaciones específicas del INE citadas, el Boletín de Estadísticas Laborales del Ministerio de Trabajo y Seguridad Social recoge un gran número de variables de esta Encuesta.

V-2. MOVIMIENTO LABORAL REGISTRADO (M.L.R.)

Fuente de información.

La fuente de información es el Instituto Nacional de Empleo (INEM), Organismo Autónomo dependiente del Ministerio de Trabajo y Seguridad Social, que mensualmente elabora esta estadística y la recoge en la publicación «Estadística de empleo».

Existe además desde 1983 una publicación anual que recoge los datos de Paro Registrado por Municipios referidos al mes de marzo.

Notas generales

Los datos corresponden al último día del periodo considerado y se obtienen en base a la información suministrada por las Oficinas de empleo del INEM en las que oferentes y demandantes deben inscribirse.

Notas a los cuadros

V-2.1. a V-2.7. Las "Demandas de empleo pendientes" se corresponden con las solicitudes de empleo sin satisfacer inscritas en el correspondiente Registro del INEM. Son el resultado contable, en cada mes, de añadir a las Demandas pendientes del mes anterior las "Demandas Registradas" en el mes y restarle las "Bajas de demanda" del mes (por Colocaciones, no renovación de la demanda en el plazo previsto de tres meses u otras causas).

El INEM diferencia las Demandas, atendiendo a la situación laboral y al tipo de empleo solicitado por el demandante, para su inclusión o no en el paro

registrado. En consecuencia "Paro Registrado" son las Demandas pendientes a final de mes, sin satisfacer, correspondientes a trabajadores considerados en paro. "Demandas pendientes no incluidas en el Paro registrado" son las realizadas por personas no contabilizadas como parados por encontrarse en determinadas situaciones (tener ya otro empleo, ser estudiantes o jubilados, etc.), según criterio establecido por el MISS.

Estas series no pueden considerarse homogéneas porque sucesivamente se han ido variando los criterios de definición de paro en un sentido restrictivo. Las principales modificaciones normativas corresponden a las Circular del INEM de 8 de Noviembre de 1984, Orden del MTSS de 11 de Noviembre de 1985 y Ordenes del MTSS de 9 de Febrero de 1987 y 22 de Enero de 1988, reguladoras del Plan Nacional de Inserción y formación profesional.

V-2.5., V-2.8. y V-2.10. Las Ofertas y Demandas de cada Municipio deben registrarse en una Oficina de empleo determinada. A continuación se enumeran, junto al nombre de cada Oficina de Empleo, los correspondientes Municipios:

ALCALA DE HENARES: Alcalá de Henares, Anchuelo, Camarma de Esteruelas, Cobena, Corpa, Daganzo, Fresno de Torote, Meco, Nuevo Batzán, Olmeda de las Fuentes, Pezuela de las Torres, Ribatejada, Santorcaz, Los Santos de Humosa, Torres de la Alameda, Valdeavero, Valdeolmos, Valverde de Alcalá, Villalbilla y Villar del Olmo.

ALCOBENDAS: Alcobendas

ALCORCON: Alcorcón, Brunete, Cadalso de los Vidrios, Cenicientos, Colmenar del Arroyo, Chapinería, Navas del Rey, Pelayos de la Presa, Quijorna, Rozas de Puerto Real, San Martín de Valdeiglesias y Villaviciosa de Odón.

ARANJUEZ: Aranjuez, Cienpozuelos, Colmenar de Oreja, Chinchón, San Martín de la Vega, Titulcia y Villacanejos.

ARGANDA: Arganda del Rey, Ambite, Belmonte de Tajo, Brea de Tajo, Campo Real, Carabaña, Estremera, Fuentidueña de Tajo, Morata de Tajuña, Orusco, Perales de Tajuña, Pozuelo del Rey, Rivas-Vaciamadrid, Tiernes, Valderacete, Valdeaguna, Valdilecha, Villamanrique de Tajo y Villarejo de Salvanes.

COSLADA: San Fernando de Henarés, Coslada, Mejorada del Campo y Velilla de San Antonio.

COLLADO VILLALBA: Collado Villalba, Alpedrete, Becerril de la Sierra, El Boalo, Cercedilla, Colmenarejo, Collado Mediano, El Escorial, Fresnedillas de la Oliva, Galapagar, Guadarrama, Hoyo del Manzanares, Los Molinos, Moralzarzal, Navacerrada, Navalgamella, Robledo de Chavela, San Lorenzo del Escorial, Santa María de la Alameda, Torredonjón, Valdeanueva de la Sierra, Valdemorillo y Zarzalejo.

COLMENAR VIEJO: Colmenar Viejo, Bustarviejo, Guadalix de la Sierra, Manzanares El Real, Miraflores de la Sierra, Soto del Real y Tres Cantos.

FUENLABRADA: Fuenlabrada, Humanes de Madrid y Moraleja de Enmedio.

GETAFE: Getafe y Valdemoro.

LEGANES: Leganés.

MADRID: Madrid

MAJADAHONDA: Pozuelo de Alarcón, Boadilla del Monte, Majadahonda, Las Rozas de Madrid, Villanueva del Pardillo y Villanueva de la Cañada.

MOSTOLES: Móstoles, El Alamo, Aldea del Fresno, Arroyomolinos, Batres, Navalcarnero, Serranillos del Valle, Sevilla la Nueva, Villa del Prado, Villamanta, Villamantilla y Villanueva de Perales.

PARLA: Parla, Casarrubuelos, Cubas, Griñón, Pinto, Torrejón de la Calzada y Torrejón de Velasco.

SAN SEBASTIAN DE LOS REYES: San Sebastián de los Reyes, La Acebeda, Alameda del Valle, Algete, El Atazar, El Berrueco, Berzosa del Lozoya, Braojos, Buitrago del Lozoya, Cabanillas de la Sierra, La Cabrera, Canencia, Cervera de Buitrago, Fuente el Saz de Jarama, Garganta de los Montes, Gargantilla del Lozoya, Gascones, La Hiruela, Horcajo de la Sierra, Horcajuelo de la Sierra, Lozoya, Lozoyuela-Navas-Sieteiglesias, Madarcos, El Molar, Montejo de la Sierra, Navalafuente, Navarredonda, Patones, Pedrezuela, Pinilla del Valle, Piñuécar, Prádena del Rincón, Puebla de la Sierra, Puentes Viejas, Rascafría, Redueña, Robledillo de la Jara, Robregordo, San Agustín de Guadalix, La Serna del Monte, Somosierra, Talamanca de Jarama, Torrelaguna, Torremocha de Jarama, Valdemanco, Valdepiélagos, Valdetorres de Jarama, El Vellón, Venturada y Villavieja del Lozoya.

TORREJON DE ARDOZ: Torrejón de Ardoz, Ajalvir, Loeches y Paracuellos de Jarama.

V-2.6. El grupo de "Otros" incluye: Pluriempleo, Expedientes de suspensión y reducción, Colaboración social, Compatibilidad de prestaciones y Otros no parados.

V-2.9. Las «Ofertas de empleo Genéricas» se corresponden con los puestos de trabajo, ofrecidos por empresas y organismos, formalizadas en el mes de referencia y registrados por la Oficinas de empleo, sin especificación nominal de los trabajadores que han de cubrirlos. La diferencia entre el Total y las Ofertas genéricas son las Ofertas Nominadas, que se corresponden con las Colocaciones correspondientes a Ofertas Nominales.

Las «Colocaciones correspondientes a Ofertas Nominadas» son las bajas en las demandas de puestos de trabajo producidas por colocaciones de demandantes al ocupar puestos de trabajo registrados en las correspondientes oficinas mediante ofertas nominadas.

V-2.11. El apartado de «Otros Grupos» incluye: Mayores de 45 años, Minusválidos, Jubilación especial 64 años, Jóvenes trabajadores (R. D. 799/85) y Convenios del INEM con la Administración y con Otros Organismos.

Cifras correspondientes al Total Nacional.

Además de las publicaciones citadas del INEM, que mensualmente recogen toda la información, el Boletín de Estadísticas Laborales del Ministerio de Trabajo y Seguridad Social publica series históricas correspondientes a la mayoría de los conceptos investigados.

Cuando se recogen datos relativos al «Sector Agrario», está incluida la Pesca.

V-3. BENEFICIARIOS DE PRESTACION POR DESEMPLEO

Fuente de información

Los datos proceden de la publicación «Estadística de Empleo», que mensualmente elabora el Instituto Nacional de Empleo, con información desagregada a nivel provincial.

Notas al cuadro.

Las tasas de cobertura podrían llegar a superar, en algún caso, el 100 por 100 al tener derecho a la prestación algún colectivo no incluido en el Paro Registrado (O.M. 11/marzo/1985).

V-4. REGULACION DE EMPLEO (R.E.G.)

Fuente de información

Los datos proceden de la Estadística que mensualmente elabora el Ministerio de Trabajo y Seguridad Social (MTSS), en base al registro estadístico de cada expediente presentado y resuelto y se publican mensualmente en el «Boletín de Estadísticas Laborales» (BEL), además de en la publicación trimestral «Estadísticas de Regulación de Empleo». Los datos que, publicados en este Boletín de Coyuntura, no son recogidos en el BEL, han sido suministrados directamente por la Subdirección General de Estadística e Informática del MTSS.

Notas generales

La investigación abarca únicamente los expedientes resueltos en primera instancia. Cuando una empresa presenta un expediente que afecta a varios centros de trabajo radicado en provincias diferentes, se considera un expediente por provincia. El número de trabajadores de plantilla recoge las cifras dadas por quien presenta el expediente.

Nota a los cuadros

V-4.1 y V-4.2. Los expedientes que incluyen varios efectos se clasifican en aquél que afecta a mayor número de trabajadores.

En el cálculo de días de suspensión y horas de reducción por trabajador no están incluidos aquellos trabajadores para los que se desconoce el número de días o de horas, por no estar en el dato especificado en la resolución del expediente (trabajadores fijos discontinuos).

Cifras correspondientes al Total Nacional

Además de en la publicación específica trimestral citada, «Estadística de Regulación de Empleo», en el BEL se recogen series históricas referidas a la mayoría de las variables investigadas.

Cuando se recogen datos relativos al «Sector Agrario», está incluida la Pesca.

V-5. MEDIACION, ARBITRAJE Y CONCILIACION Y MAGISTRATURAS DE TRABAJO

Fuente de información

M.A.C.: Los datos proceden del antiguo Instituto de Mediación, Arbitraje y Conciliación, elaborados en base a los partes estadísticos mensuales remitidos por la Dirección Provincial. En la actualidad la información es elaborada por el MTSS

M.A.T.: Los datos proceden de los cuestionarios estadísticos cumplimentados mensualmente por los Juzgados de los Social, antiguas Magistraturas de Trabajo, y elaborados hasta 1982 por el INE y a partir de 1983, por el Ministerio de Trabajo y Seguridad Social (MTSS).

La información contenida en este Boletín se publica mensualmente en el «Boletín de Estadísticas Laborales» (BEL) del MTSS

Notas al cuadro

El concepto «Asuntos resueltos» comprende los terminados por cualquier causa, como sentencia, conciliación, desestimación y otras causas.

Cifras correspondientes al Total Nacional

Las series mensuales correspondientes al Total Nacional aparecen recogidas en el BEL.

V-6. APERTURA DE CENTROS DE TRABAJO

Fuente de información

Esta estadística es elaborada por la D.G. de Informática y Estadística del MTSS en base a los cuestionarios de comunicación de apertura o reanudación de actividad de los Centros de trabajo, presen-

tados en la Dirección Provincial de Trabajo y Seguridad Social.

La información contenida en este Boletín se publica mensualmente en el «Boletín de Estadísticas Laborales» (BEL) del MTSS

Cifras correspondientes al Total Nacional

Las series mensuales correspondientes al Total Nacional aparecen recogidas en el BEL.

V-7. ENCUESTA DE COYUNTURA LABORAL

Fuente de información.

La "Encuesta de Coyuntura Laboral" es una publicación trimestral de la Subdirección General de Estadística del Ministerio de Trabajo, que se viene elaborando desde el segundo trimestre de 1990.

Notas Generales

La E.C.L. es una investigación por muestreo de periodicidad trimestral dirigida a empresas no agrarias de más de cinco trabajadores (obtiene información del mercado de trabajo desde la óptica de las empresas), de todo el territorio nacional. Su ámbito poblacional, por tanto, queda delimitado por los trabajadores asalariados que ejercen su actividad laboral en dichos centros.

Notas a los cuadros.

Efectivos laborales: personas que el último día del trimestre al que se refiere la encuesta mantienen un vínculo laboral con un empresa radicada en territorio español en la que desarrollan su actividad. Quedan excluidos: Presidente, Directores Generales y miembros del Consejo de Administración; trabajadores que cumplen el Servicio Militar; comisionistas; cooperativistas que no tengan la consideración de trabajadores por cuenta ajena; y el empresario y miembros de su familia que no estén dados de alta en la Seguridad Social como trabajadores por cuenta ajena.

V-7.3. Previsiones empresariales sobre la variación de efectivos laborales: son las previsiones del empresario sobre la evolución de los efectivos de su centro con referencia a cada uno de los dos períodos mencionados. Dichas previsiones se expresan como porcentaje de incremento o disminución de los mismos con respecto a su plantilla.

V-8. FONDO DE GARANTIA SALARIAL

Fuente de información.

Los datos, obtenidos a partir de los expedientes tramitados por el Fondo de Garantía Salarial, se publican en el "Boletín de Estadística" que mensualmente edita el propio Fondo.

Notas Generales.

El F.G.S. inició su funcionamiento en 1977.

Las prestaciones concedidas por el F.G.S. se refieren a cantidades autorizadas en cada mes, aunque pueden ser satisfechas en meses distintos.

La encuesta de cultura laboral
se realizó en la División de Estudios de Trabajo del
Instituto de Estadística de la Secretaría de Economía
del Gobierno Federal de México, en el mes de
julio de 1977.

Los datos obtenidos en esta
encuesta se analizaron y se elaboró un
informe que se presentó al Comité de
Asesoría Económica del Gobierno Federal de México
en el mes de agosto de 1977.

IV. ENCUESTA DE CULTURA LABORAL

El objetivo de esta encuesta es
determinar el grado de conocimiento y
actitud de los trabajadores mexicanos
respecto a los derechos laborales y
a las obligaciones de los empleadores.
La encuesta se realizó en el mes de julio
de 1977 en 100 empresas de diferentes
sectores económicos. El muestreo fue
aleatorio y estratificado por tamaño de
empresa y sector económico. Se aplicó
un cuestionario a los trabajadores y
se les explicó el propósito de la encuesta.
Los datos se analizaron y se elaboró
un informe que se presentó al Comité de
Asesoría Económica del Gobierno Federal
de México en el mes de agosto de 1977.

Los datos obtenidos en esta
encuesta se analizaron y se elaboró un
informe que se presentó al Comité de
Asesoría Económica del Gobierno Federal de México
en el mes de agosto de 1977.

Los datos obtenidos en esta
encuesta se analizaron y se elaboró un
informe que se presentó al Comité de
Asesoría Económica del Gobierno Federal de México
en el mes de agosto de 1977.

Sector Público

VI-1. SEGUIMIENTO PRESUPUESTARIO

Fuente de información

Esta información la elaboran la Intervención General y la Dirección General de Presupuestos de la Consejería de Hacienda de la Comunidad de Madrid.

Sobre los Presupuestos existe la publicación: «Presupuestos Generales de la Comunidad de Madrid» para cada ejercicio.

Notas Generales

Los datos van referidos al presupuesto consolidado de los diferentes Centros presupuestarios existentes.

No incluyen, por tanto, las Empresas y Entes Públicos dependientes de la Comunidad de Madrid.

El «Crédito actual» es el resultado de incorporar al Crédito inicial presupuestado las transferencias, incorporaciones y modificaciones introducidas en el mismo hasta la fecha de referencia. Los «Gastos comprometidos» son aquellos para los que ya está efectuada la reserva de crédito. Por último, el «Porcentaje de ejecución», como medida de seguimiento presupuestario, es el tanto por ciento que del «Crédito actual» representan los «Gastos comprometidos», en el período considerado.

Notas a los cuadros

VI-1.1. En este cuadro se recoge información sobre el total de Gastos, clasificados por su estructura económica.

VI-1.2. Contiene una desagregación de los Capítulos 6 y 7 de Gastos del cuadro anterior (Inversiones reales y Transferencias de capital), clasificadas por grandes Centros gestores.

Cifras correspondientes al Total Nacional

Datos mensuales de seguimiento del Presupuesto del Estado pueden encontrarse en las «Estadísticas de ejecución del Presupuesto» que publica la Intervención General de la Administración del Estado (IGAE). Y, así mismo, en el Boletín Estadístico del Banco de España.

Información anual se recoge en las siguientes publicaciones del citado IGAE: «Avance de liquidación del Presupuesto», «Cuentas de las Administraciones Públicas» y «Actuación económica y financiera de las Administraciones Públicas».

VI-2. RECAUDACION DE TRIBUTOS

Fuente de información

Las series presentadas proceden de la información de la Agencia Tributaria y de la Consejería de Hacienda de la Comunidad de Madrid.

Notas generales

Las series se refieren a ingresos líquidos del Estado recaudados en el ámbito territorial de la Comunidad de Madrid.

El criterio de imputación temporal utilizado es el de caja, por el que se incorporan los ingresos en su periodo de realización con independencia de la fecha de devengo.

Los datos van referidos a cifras acumuladas, es decir, la recaudación habida en el año hasta el periodo considerado.

Desde enero de 1990, la recaudación de los impuestos sobre sucesiones, donaciones y transmisiones inter-vivos devengados en la Comunidad de Madrid corresponde a ésta, aunque la normativa de los mismos y su gestión siga a cargo de la Administración Central.

Datos anuales pueden encontrarse en «Memoria de la Administración Tributaria» que publica la Secretaría de Estado de Hacienda del Ministerio de Economía y Hacienda.

Notas a los cuadros

Hasta diciembre de 1987 las cifras incluyen las recaudaciones del ejercicio en curso más las del ejercicio inmediato anterior. A partir de enero de 1988 incluyen, además, las de todos los ejercicios cerrados anteriores a los dos citados.

VI-2.1. Recoge información referente a los Capítulos I, II y III según la clasificación normalmente utilizada para estructurar los ingresos públicos.

VI-2.2. Del total de impuestos directos e indirectos se han seleccionado aquellos que poseen una mayor potencia recaudatoria. Los posibles decrecimientos intermensuales que puedan observarse en la recaudación por «Retenciones sobre Rendimientos de Trabajo personal y Actividades Profesionales» y por el «Impuesto sobre la Renta de Personas Físicas» se deben a devoluciones efectuadas en el mes correspondiente.

El grupo de «Impuestos Especiales» incluye, hasta el año 1985: Alcoholes y bebidas alcohólicas, Achicoria y Azúcar, Bebidas refrescantes, Petróleo y derivados y Teléfonos. A partir de enero de 1986 incluye: Alcoholes y bebidas derivadas, Cerveza, Hidrocarburos y Labores del Tabaco.

VI-2.3. Por Tributos cedibles se entiende aquellos que, recogidos en la Ley 30/1983 de 28 de diciembre, Artículo uno, se cederán a la Comunidad de Madrid cuando se cumpla la condición prevista en el Artículo segundo de la Ley 42/1983 de 28 de diciembre de Alcance y condiciones de la cesión de

tributos del Estado a la Comunidad de Madrid, y que hace referencia a la necesidad de que el coste efectivo de los servicios transferidos exceda del rendimiento de los tributos susceptibles de cesión. A las figuras impositivas incluidas en la citada disposición hay que añadir, desde enero de 1988, la del Impuesto sobre Actos Jurídicos Documentados, según Ley 32/87 de 22 de diciembre sobre ampliación del alcance y condiciones de la cesión del Impuesto sobre Transmisiones Patrimoniales y Actos Jurídicos Documentados a las Comunidades Autónomas.

Cifras correspondientes al Total Nacional

Las citadas «Memoria de la Administración Tributaria» contienen abundante información actual.

ANEXOS



1. The first part of the report...

2. The second part of the report...

3. The third part of the report...

4. The fourth part of the report...

5. The fifth part of the report...

6. The sixth part of the report...

7. The seventh part of the report...

8. The eighth part of the report...

9. The ninth part of the report...

10. The tenth part of the report...

11. The eleventh part of the report...

12. The twelfth part of the report...

The following table shows the results of the survey...

The data indicates a significant increase in...

SECRET

The report concludes that the findings are...

ANEXO I

Miles millones de pesetas

Categoría	1986		1985	
	Valor	%	Valor	%

CONTABILIDAD REGIONAL

La fuente de esta información es el Instituto Nacional de Estadística (INE), y los datos aparecen publicados en "Contabilidad Regional de España".

Se recogen en este boletín datos correspondientes a la serie de contabilidad regional con base en el año 1986.

Producto Interior Bruto	2.048.880	100,0	1.950.920	100,0
Industria y Construcción	1.387.480	67,8	1.300.000	66,7
Servicios	661.400	32,2	650.920	33,3
Agricultura	100,0	0,0	100,0	0,0

Miles millones de pesetas

Categoría	1986		1985	
	Valor	%	Valor	%
Producto Interior Bruto	2.048.880	100,0	1.950.920	100,0
Industria y Construcción	1.387.480	67,8	1.300.000	66,7
Servicios	661.400	32,2	650.920	33,3
Agricultura	100,0	0,0	100,0	0,0
Industria y Construcción	1.387.480	67,8	1.300.000	66,7
Servicios	661.400	32,2	650.920	33,3
Agricultura	100,0	0,0	100,0	0,0

AGRICULTURA	100,0	0,0	100,0	0,0
INDUSTRIA	1.387.480	67,8	1.300.000	66,7
Productos energéticos	1.387.480	67,8	1.300.000	66,7
Productos industriales	1.387.480	67,8	1.300.000	66,7
Construcción	1.387.480	67,8	1.300.000	66,7
SERVICIOS	661.400	32,2	650.920	33,3
Destinados a la venta	661.400	32,2	650.920	33,3
No destinados a la venta	661.400	32,2	650.920	33,3
TOTAL	2.048.880	100,0	1.950.920	100,0

MACROMAGNITUDES

Miles millones pts.

	COMUNIDAD DE MADRID				ESPAÑA	Porcentajes Com. Madrid sobre total España
	1989	1990 (p)	1991 (p)	1992 (a)	1992 (a)	
V.A.B. p.m.	6.412,8	7.299,0	7.917,7	8.574,0	54.990,8	15,59
Impuestos ligados a la producción	229,4	265,9	269,9	288,3	2.758,6	10,45
Subvenciones de explotación	197,5	217,6	248,1	244,9	1.478,0	16,57
V.A.B. c.f.	6.380,9	7.250,6	7.949,9	8.530,5	53.710,2	15,88
Remuneración de asalariados	3.520,6	4.036,1	4.405,4	4.728,6	27.218,4	17,37
Excedente bruto de explotación	2.860,3	3.214,5	3.544,5	3.801,9	26.491,8	14,35
Renta bruta disponible	4.443,3	5.041,1	5.541,7			
Consumo final de los hogares	4.061,8	4.469,7	4.888,1			
- En alimentación	923,0	1.009,9	1.070,6			

V.A.B. AL COSTE DE FACTORES POR SECTORES PRODUCTIVOS.

Miles millones pesetas

	COMUNIDAD DE MADRID				ESPAÑA
	1991 (p)	1992 (a)	1992 (a) Porcentaje sobre Total Nacional	1992 (a) Estructura Porcentual Interna	1992 (a)
AGRICULTURA	18,32	17,43	0,75	0,20	2.330,14
INDUSTRIA	2.299,99	2.324,25	13,40	27,25	17.339,84
Productos energéticos	209,32	220,21	9,33	2,58	2.359,45
Productos industriales	1.359,20	1.346,72	13,31	15,79	10.117,48
Construcción	731,48	757,32	15,57	8,88	4.862,91
SERVICIOS	5.631,59	6.188,88	18,18	72,55	34.040,24
Servicios destinados a la venta	4.924,05	5.411,51	18,08	63,43	29.931,68
Servicios no destinados a la venta	1.316,42	1.430,35	17,25	16,77	8.292,56
Producción imputada de servicios bancarios	-608,88	-652,98	15,61	-7,65	-4.183,98
PRODUCTO INTERIOR BRUTO al coste de factores	7.949,89	8.530,55	15,88	100,00	53.710,21

V.A.B. AL COSTE DE FACTORES POR RAMAS DE ACTIVIDAD
Miles millones pesetas

	1987	1988	1989	1990 (p)	1991 (p)		
					Valor	Porcentaje sobre Total Nacional	Estructura Porcentual Interna
AGRICULTURA	13,6	14,6	17,4	16,0	18,3	0,74	0,23
INDUSTRIA	1.523,6	1.685,2	1.953,6	2.184,2	2.300,0	13,26	28,93
Productos energéticos	127,1	134,0	142,2	178,0	209,3	9,43	2,63
Productos industriales	1.069,9	1.147,6	1.283,6	1.359,0	1.359,2	13,37	17,10
Metálicas básicas	12,7	15,5	18,5	19,3	15,6	3,31	0,19
Minerales no metálicos	45,0	49,4	61,0	65,1	67,1	7,36	0,84
Química	116,4	127,3	145,4	151,8	141,4	16,97	1,78
Transformados metálicos, máquinas y material eléctrico	313,4	339,7	402,4	441,0	418,1	18,46	5,26
Material de transporte	145,1	153,6	161,4	152,5	150,7	16,41	1,90
Alimenticios, bebidas y tabacos	149,9	165,3	176,5	182,7	189,9	9,00	2,39
Industria textil	83,4	66,0	67,7	77,4	73,6	7,69	0,93
Papel y gráficas	122,8	140,1	158,0	169,9	206,1	29,56	2,59
Industrias diversas	81,2	90,7	92,7	99,3	96,7	9,44	1,22
Construcción	326,6	403,6	527,8	647,2	731,5	14,83	9,20
SERVICIOS	3.554,3	3.959,3	4.409,9	5.050,4	5.631,6	15,43	70,84
Servicios destinados a la venta	3.091,0	3.461,2	3.868,3	4.436,6	4.924,1	18,16	61,94
Comercio, hostelería, recuperación y reparación	1.046,0	1.160,9	1.303,9	1.531,4	1.685,2	14,25	21,20
Transporte y comunicaciones	441,0	496,2	532,4	616,2	640,8	20,18	8,06
Instituciones de crédito y seguro	575,9	662,5	715,1	843,4	936,2	23,78	11,78
Otros servicios destinados a la venta	1.028,1	1.141,6	1.316,9	1.445,6	1.661,9	20,32	20,90
Servicios no destinados a la venta							
Admón. general, enseñanza e investigación, sanidad, servicio doméstico y otros no destinados a la venta	817,6	905,0	1.028,7	1.176,3	1.316,4	17,87	16,56
Producción imputada de servicios bancarios	-354,3	-406,9	-487,1	-562,5	-608,9	15,52	-7,66
PRODUCTO INTERIOR BRUTO al coste de factores	5.091,4	5.659,1	6.380,9	7.250,6	7.949,9	15,78	100,00

REMUNERACION DE ASALARIADOS
Miles millones de pts.

	COMUNIDAD DE MADRID				ESPAÑA	Porcentajes Com. Madrid sobre total España
	1988	1989 (p)	1990 (p)	1991 (A)	1991 (a)	
AGRICULTURA	14,4	14,4	14,0	15,4	639,4	2,4
INDUSTRIA	957,9	1.119,8	1.356,6	1.433,9	9.361,6	15,3
Productos energéticos	53,2	61,0	63,1	66,4	629,1	10,6
Productos industriales	616,0	692,0	778,8	817,3	5.974,4	13,7
Construcción	288,7	366,8	514,7	550,2	2.758,1	19,9
SERVICIOS	2.170,2	2.399,4	2.741,8	3.028,9	15.268,0	19,8
Destinados a la venta	1.334,2	1.453,8	1.667,9	1.834,9	8.622,6	21,3
No destinados a la venta	836,0	945,6	1.073,9	1.194,0	6.646,4	18,0
TOTAL	3.142,5	3.533,6	4.112,4	4.478,2	25.270,0	17,7

AGRICULTURA		INDUSTRIA		SERVICIOS	
Producto	Valor	Producto	Valor	Producto	Valor
Productos energéticos	120.5	Productos energéticos	120.5	Destinos a la venta	1.342.5
Productos industriales	818.0	Productos industriales	818.0	No destinados a la venta	888.0
Construcción	288.7	Construcción	288.7	TOTAL	3.145.5
AGRICULTURA		INDUSTRIA		SERVICIOS	
Producción bruta al precio de los productores	1.927.2	Producción bruta al precio de los productores	1.927.2	Producción bruta al precio de los productores	1.927.2
Producción bruta al precio de los consumidores	2.170.2	Producción bruta al precio de los consumidores	2.170.2	Producción bruta al precio de los consumidores	2.170.2
Producción bruta al precio de los usuarios finales	1.934.2	Producción bruta al precio de los usuarios finales	1.934.2	Producción bruta al precio de los usuarios finales	1.934.2
Producción bruta al precio de los productores	1.927.2	Producción bruta al precio de los productores	1.927.2	Producción bruta al precio de los productores	1.927.2
Producción bruta al precio de los consumidores	2.170.2	Producción bruta al precio de los consumidores	2.170.2	Producción bruta al precio de los consumidores	2.170.2
Producción bruta al precio de los usuarios finales	1.934.2	Producción bruta al precio de los usuarios finales	1.934.2	Producción bruta al precio de los usuarios finales	1.934.2
AGRICULTURA		INDUSTRIA		SERVICIOS	
Producción bruta al precio de los productores	1.927.2	Producción bruta al precio de los productores	1.927.2	Producción bruta al precio de los productores	1.927.2
Producción bruta al precio de los consumidores	2.170.2	Producción bruta al precio de los consumidores	2.170.2	Producción bruta al precio de los consumidores	2.170.2
Producción bruta al precio de los usuarios finales	1.934.2	Producción bruta al precio de los usuarios finales	1.934.2	Producción bruta al precio de los usuarios finales	1.934.2
AGRICULTURA		INDUSTRIA		SERVICIOS	
Producción bruta al precio de los productores	1.927.2	Producción bruta al precio de los productores	1.927.2	Producción bruta al precio de los productores	1.927.2
Producción bruta al precio de los consumidores	2.170.2	Producción bruta al precio de los consumidores	2.170.2	Producción bruta al precio de los consumidores	2.170.2
Producción bruta al precio de los usuarios finales	1.934.2	Producción bruta al precio de los usuarios finales	1.934.2	Producción bruta al precio de los usuarios finales	1.934.2

ANEXO 2

Año	Indice General	Industria Básica	Transformación de metales	Otras Industrias Manufactureras	Bienes de Consumo	Bienes Intermedios	Bienes de Inversión
1991	100.0	100.0	100.0	100.0	100.0	100.0	100.0
1992	101.5	102.0	101.0	102.5	101.5	102.0	101.5
1993	103.0	103.5	102.5	104.0	103.0	103.5	103.0
1994	104.5	105.0	104.0	105.5	104.5	105.0	104.5
1995	106.0	106.5	105.5	107.0	106.0	106.5	106.0
1996	107.5	108.0	107.0	108.5	107.5	108.0	107.5
1997	109.0	109.5	108.5	110.0	109.0	109.5	109.0
1998	110.5	111.0	110.0	111.5	110.5	111.0	110.5
1999	112.0	112.5	111.5	113.0	112.0	112.5	112.0
2000	113.5	114.0	113.0	114.5	113.5	114.0	113.5
2001	115.0	115.5	114.5	116.0	115.0	115.5	115.0
2002	116.5	117.0	116.0	117.5	116.5	117.0	116.5
2003	118.0	118.5	117.5	119.0	118.0	118.5	118.0
2004	119.5	120.0	119.0	120.5	119.5	120.0	119.5
2005	121.0	121.5	120.5	122.0	121.0	121.5	121.0
2006	122.5	123.0	122.0	123.5	122.5	123.0	122.5
2007	124.0	124.5	123.5	125.0	124.0	124.5	124.0
2008	125.5	126.0	125.0	126.5	125.5	126.0	125.5
2009	127.0	127.5	126.5	128.0	127.0	127.5	127.0
2010	128.5	129.0	128.0	129.5	128.5	129.0	128.5
2011	130.0	130.5	129.5	131.0	130.0	130.5	130.0
2012	131.5	132.0	131.0	132.5	131.5	132.0	131.5
2013	133.0	133.5	132.5	134.0	133.0	133.5	133.0
2014	134.5	135.0	134.0	135.5	134.5	135.0	134.5
2015	136.0	136.5	135.5	137.0	136.0	136.5	136.0
2016	137.5	138.0	137.0	138.5	137.5	138.0	137.5
2017	139.0	139.5	138.5	140.0	139.0	139.5	139.0
2018	140.5	141.0	140.0	141.5	140.5	141.0	140.5
2019	142.0	142.5	141.5	143.0	142.0	142.5	142.0
2020	143.5	144.0	143.0	144.5	143.5	144.0	143.5
2021	145.0	145.5	144.5	146.0	145.0	145.5	145.0
2022	146.5	147.0	146.0	147.5	146.5	147.0	146.5
2023	148.0	148.5	147.5	149.0	148.0	148.5	148.0
2024	149.5	150.0	149.0	150.5	149.5	150.0	149.5
2025	151.0	151.5	150.5	152.0	151.0	151.5	151.0
2026	152.5	153.0	152.0	153.5	152.5	153.0	152.5
2027	154.0	154.5	153.5	155.0	154.0	154.5	154.0
2028	155.5	156.0	155.0	156.5	155.5	156.0	155.5
2029	157.0	157.5	156.5	158.0	157.0	157.5	157.0
2030	158.5	159.0	158.0	159.5	158.5	159.0	158.5

INDICE DE ACTIVIDAD INDUSTRIAL

A partir de Enero de 1994 se elabora el Indice de actividad Industrial con base en 1991, con la siguiente clasificación:

Indice General

- Por ramas de la Industria
 - * Industria Básica
 - * Transformación de metales
 - * Otras Industrias Manufactureras

Por Naturaleza de los Bienes

- * Bienes de Consumo
- * Bienes Intermedios
- * Bienes de Inversión

A continuación se facilitan las series históricas del Indice base 1991, desde 1990.

INDICE DE ACTIVIDAD INDUSTRIAL

(1991 = 100)

	Indice General	Industria Basica	Transformacion de Metales	Otras industrias Manufactureras	Bienes de Consumo	Bienes Intermediarios	Bienes de Inversión
1990 Ene.	95,0	97,3	97,9	91,0	94,7	96,2	97,7
Feb.	102,5	104,2	108,3	95,9	101,9	101,1	105,7
Mar.	100,3	101,2	101,5	98,7	99,5	98,6	103
Abr.	96,6	93,1	99,4	95,4	96,7	96,1	97,4
May.	93,5	95,7	94,2	91,7	93,4	95,5	93,6
Jun.	92,8	99,9	92,7	89,8	94,6	94,1	96,5
Jul.	97,7	96,6	99,1	96,9	100,5	95,9	90,9
Ago.	95,7	95,2	96,4	95,2	99,4	92,9	98,3
Sep.	89,5	90,8	87,6	91	92,4	88,1	92,8
Oct.	98,2	103,1	98,1	96,1	99,3	96,3	101,2
Nov.	100,2	101,9	102,7	96,8	100	98,3	101,4
Dic.	96,1	95,9	98,6	93,8	95,5	96	95,7
1991 Ene.	102,1	104,6	103,4	99,6	103	101,7	101,4
Feb.	110,4	106,3	115,6	107,1	109,9	108,5	111,7
Mar.	95,2	95,2	95,5	94,9	96,1	91,6	97,9
Abr.	100	99,4	97,7	102,6	100,2	100,8	98,8
May.	97,9	96,8	97,5	98,8	97,0	99,3	99,1
Jun.	97,2	101,9	96,1	96,2	96	98	100,4
Jul.	99,3	93,6	98,6	102,7	98,6	101	93,2
Ago.	98,1	96,2	98	99,1	99,7	97	100,7
Sep.	91,8	96,5	88,2	93,3	93,4	93,8	93,1
Oct.	100,9	103,3	100,6	100,1	101,5	100,8	101,8
Nov.	106,8	107,5	107,3	105,8	104,8	107,8	105
Dic.	100,3	98,6	101,4	99,8	99,7	99,9	97
1992 Ene.	103,8	102,2	104,1	104,2	104,1	104,1	101,3
Feb.	111,3	108,5	113,2	110,6	109,3	111,9	110,1
Mar.	103,3	109,1	100,9	103,1	101,5	109	103,6
Abr.	102	97,6	100,3	105,7	99,6	104,9	97,2
May.	96,8	104,1	88,2	102,1	95,7	101,3	92,3
Jun.	96,8	97,3	93,2	100	96,9	100,9	92,2
Jul.	95,8	91,3	90,7	102,8	96,6	95,3	86,2
Ago.	99,8	94,8	98,5	103,4	100,2	100,3	93,1
Sep.	90,4	89,5	85,1	96,1	91,9	92,1	86,1
Oct.	100,6	103,3	97,8	102,1	101,5	100,8	99
Nov.	100,1	97,6	100,6	100,6	98,3	101,6	95,6
Dic.	98,9	95,8	98,1	101	95,4	100,7	93,2
1993 Ene.	100,5	93,9	99,6	104,4	97,4	102,7	95,9
Feb.	103	99	101,2	106,5	102	103,5	98,4
Mar.	98,4	99,1	96	100,5	97,4	100,4	95,6
Abr.	101,6	96,7	95,6	109,8	99,8	104,9	90,6
May.	94,6	93,8	86,2	103,2	94,4	92,2	92,1
Jun.	98,2	103,6	91,9	102,2	99,1	98,9	94,6
Jul.	94,9	91,3	86,6	104,8	98,2	93,9	76,9
Ago.	98,1	96	94,1	102,9	99,8	94,4	99,7
Sep.	93	94,2	86,6	98,7	95,8	92,5	89,9
Oct.	94,9	98,1	91	97,5	97,2	94,3	91,3
Nov.	102,6	104,7	102	102,2	100,7	106,1	99,3
Dic.	106,7	102,3	111	104,5	102,5	103,8	108,8
1994 Ene.	104,1	97,2	101,7	109,6	102,3	104,8	97,4
Feb.	104,9	97,9	104,9	108,1	103,8	103,3	101,9
Mar.	96,5	95,2	95,0	98,5	95,9	95,8	96,3

ANEXO 3

INDICE DE VENTAS EN GRANDES SUPERFICIES DE LA COMUNIDAD DE MADRID CON BASE EN 1993. ENLACE CON LA BASE 1990

Ante la necesidad de mantener actualizado este indicador del consumo privado de la Comunidad de Madrid y evitar una obsolescencia derivada del propio dinamismo del sector que investiga, se ha procedido al cambio de base del Índice de Ventas en Grandes Superficies (antes Índice de Ventas en Grandes Almacenes e Hipermercados).

Con el cambio desde la anterior base 1990 a la actual 1993 se ha conseguido, además de la actualización del índice, un aumento de su cobertura, ya que el número de establecimientos investigados ha pasado de 32 a 43 y la superficie de ventas que reúnen se ha elevado de 361.195 a 531.900 metros cuadrados.

El índice en su forma actual tiene como base las ventas medias durante el año 1993 del total de los 43 establecimientos investigados y está confeccionado con la misma metodología que se venía usando para elaborarlo en base 1990.

Posteriormente se ha realizado el enlace del índice en ambas bases, obteniendo series homogéneas del índice General y de los dos índices parciales, Alimentación y bebidas y Resto de Productos, que tienen como inicio el mes de enero de 1987.

El enlace ha consistido en transformar los índices en base 1990 en índices 1993, tomando como periodo común el año 1993 y utilizando los siguientes coeficientes de enlace:

$$\text{Coef. IG} = \frac{\text{Media IG 93b93}}{\text{Media IG 93b90}} = \frac{100}{108,2} = 0,9241$$

$$\text{Coef. IA} = \frac{\text{Media IA 93b93}}{\text{Media IA 93b90}} = \frac{100}{111} = 0,9013$$

$$\text{Coef. IRP} = \frac{\text{Media IRP 93b93}}{\text{Media IRP 93b90}} = \frac{100}{107,1} = 0,9336$$

siendo IG 93b93 el Índice General del año 1993 en base 1993, etc.

Los resultados del enlace se presentan a continuación

INDICE DE VENTAS EN GRANDES SUPERFICIES

(1993 = 100)

	General		Alimentación y bebidas		Resto productos	
	Original	Deflactada	Original	Deflactada	Original	Deflactada
1987 Ene.	72,0	103,3	55,9	71,8	77,6	116,6
Feb.	52,4	75,1	52,8	68,8	52,3	77,9
Mar.	49,6	70,8	58,3	75,2	46,7	69,4
Abr.	54,6	77,8	59,4	77,0	53,1	78,5
May.	57,2	82,0	58,4	77,1	57,0	84,2
Jun.	58,0	83,1	56,8	75,3	58,5	86,5
Jul.	70,6	100,1	60,1	77,8	74,3	109,2
Ago.	53,1	75,4	56,1	73,2	52,2	76,7
Sep.	60,5	85,0	62,5	79,2	59,9	87,6
Oct.	75,6	105,3	69,4	87,2	77,9	113,0
Nov.	63,4	88,4	64,9	82,4	63,1	91,1
Dic.	100,2	139,1	113,5	143,5	95,8	138,0
1988 Ene.	82,5	113,7	63,3	79,2	89,1	127,6
Feb.	61,6	84,5	63,3	80,0	61,1	86,6
Mar.	58,2	79,2	66,0	83,1	55,7	78,1
Abr.	62,1	84,7	69,4	88,7	59,8	83,6
May.	61,8	84,0	65,1	84,3	60,7	84,2
Jun.	60,9	82,4	65,3	84,7	59,6	82,0
Jul.	81,4	108,7	68,4	86,4	85,9	117,2
Ago.	60,6	80,2	66,4	82,0	58,7	79,9
Sep.	71,5	93,7	73,3	88,2	71,1	96,3
Oct.	80,3	104,9	75,0	91,6	82,2	110,4
Nov.	71,7	93,4	74,0	89,4	71,0	95,4
Dic.	114,0	147,4	125,9	149,8	110,1	147,1
1989 Ene.	96,8	123,9	70,3	82,9	106,0	140,0
Feb.	70,3	89,7	70,1	83,7	70,4	92,3
Mar.	65,6	82,8	73,2	86,6	63,1	81,8
Abr.	69,9	88,1	79,4	94,6	66,7	86,0
May.	70,8	89,3	71,5	85,4	70,7	91,1
Jun.	73,8	92,7	77,2	91,5	72,8	93,6
Jul.	90,6	112,5	76,5	88,2	95,6	122,2
Ago.	69,3	85,9	72,7	84,0	68,2	87,0
Sep.	83,1	102,1	85,9	96,9	82,3	104,6
Oct.	82,7	100,8	81,6	90,9	83,2	105,0
Nov.	79,2	96,4	83,9	93,4	77,8	98,0
Dic.	125,5	151,7	133,5	147,5	123,0	154,1
1990 Ene.	101,2	121,7	75,3	82,2	112,2	140,1
Feb.	78,3	93,2	76,7	83,8	79,0	97,3
Mar.	78,1	92,8	88,3	96,6	73,9	90,7
Abr.	75,8	90,1	81,9	91,0	73,2	89,4
May.	80,9	96,1	78,6	88,5	81,8	99,3
Jun.	85,0	100,8	86,3	97,0	84,4	102,2
Jul.	97,8	114,7	81,1	88,3	104,9	126,6
Ago.	77,3	90,4	81,3	88,7	75,5	90,7
Sep.	89,9	103,6	90,2	95,6	89,7	106,9
Oct.	98,0	111,9	93,8	97,4	99,7	118,2
Nov.	95,4	109,2	95,1	100,1	95,6	112,9
Dic.	150,6	171,4	152,4	159,5	149,8	176,3
1991 Ene.	116,8	131,3	90,3	94,6	128,1	147,8
Feb.	85,7	96,6	78,9	84,7	88,6	101,8
Mar.	85,6	96,2	89,2	95,4	84,1	96,1
Abr.	89,1	100,0	89,4	96,5	89,0	101,3
May.	89,2	100,1	88,1	95,3	89,7	101,9
Jun.	94,3	105,8	89,2	96,9	96,5	109,3
Jul.	106,6	118,5	88,8	94,3	114,1	128,7
Ago.	85,0	93,8	87,9	91,6	83,8	94,4
Sep.	97,8	106,9	92,4	94,3	100,1	112,2
Oct.	110,5	119,7	98,8	99,3	115,3	128,8
Nov.	105,5	114,3	103,3	104,9	106,4	118,2
Dic.	154,6	167,6	154,3	158,1	154,8	171,2
1992 Ene.	131,8	141,0	94,3	95,1	147,6	161,5
Feb.	97,0	102,8	94,4	95,8	98,1	105,6
Mar.	92,7	97,7	97,6	98,5	90,6	96,8
Abr.	91,8	96,8	95,7	97,7	90,1	96,0
May.	101,4	106,7	100,9	103,2	101,6	107,8
Jun.	94,6	99,8	92,5	95,9	95,5	101,1
Jul.	113,6	119,4	94,1	97,0	121,8	128,6
Ago.	85,0	88,5	89,4	90,2	83,1	87,3
Sep.	101,5	104,4	97,4	96,1	103,3	107,8
Oct.	109,4	112,4	104,3	104,2	111,4	115,5
Nov.	96,0	98,6	98,0	98,1	95,5	98,6
Dic.	145,8	149,2	144,6	144,8	146,2	150,7
1993 Ene.	122,6	124,1	89,8	88,4	136,4	139,7
Feb.	89,3	90,7	87,6	88,3	90,0	91,7
Mar.	89,6	90,7	95,0	96,2	87,3	88,5
Abr.	83,3	84,1	90,3	91,5	80,3	81,0
May.	90,0	90,7	95,4	97,0	87,7	88,1
Jun.	93,1	93,5	91,0	92,7	94,0	94,0
Jul.	103,6	103,9	95,3	96,8	107,1	106,9
Ago.	80,7	80,4	87,9	88,5	77,6	77,1
Sep.	100,5	99,3	99,2	98,1	101,1	100,0
Oct.	105,9	104,4	108,7	107,2	104,6	103,1
Nov.	97,7	96,2	103,1	101,6	95,4	93,9
Dic.	143,2	140,0	156,1	150,7	137,7	135,4

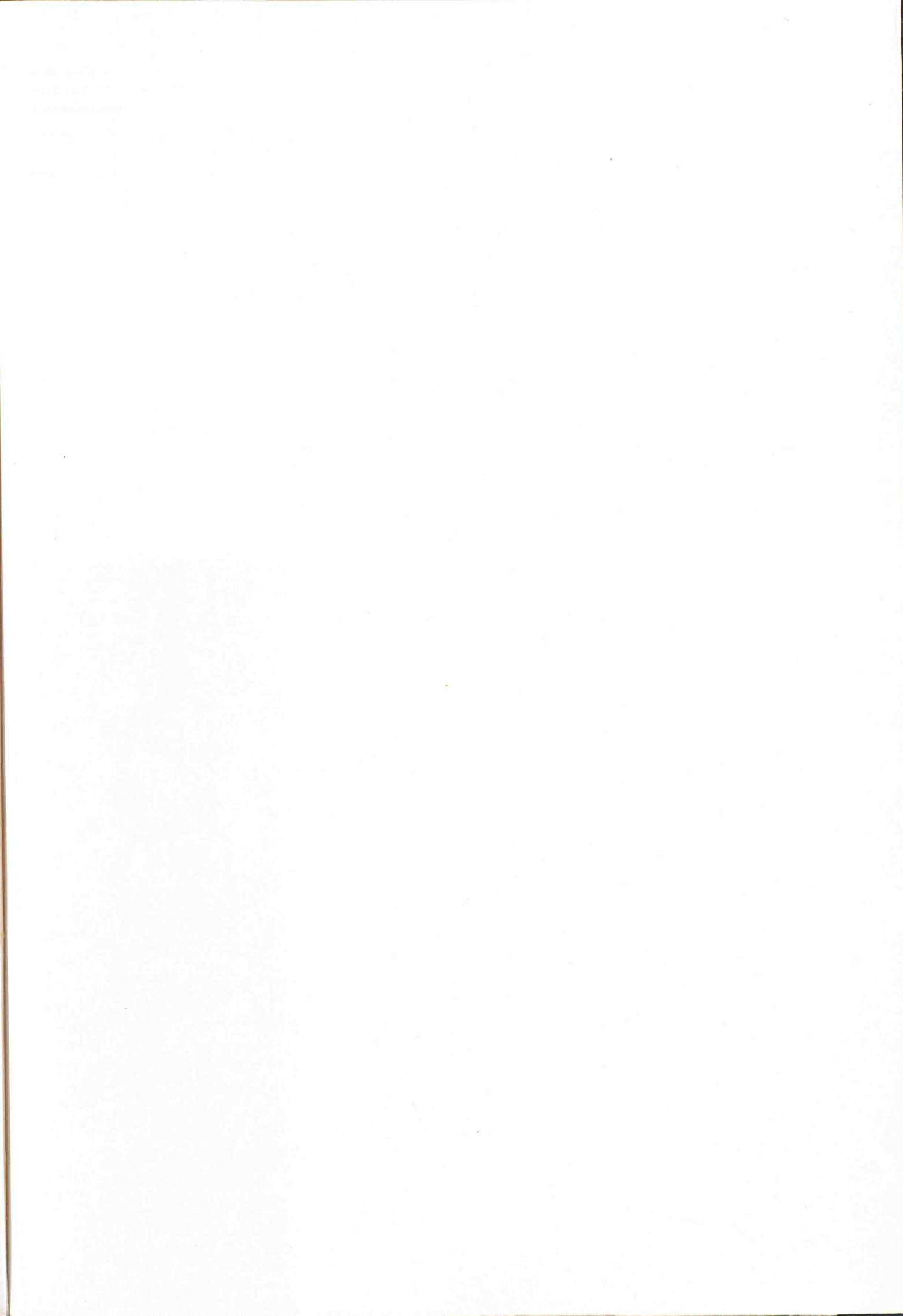

PARTICIPACION DE LA COMUNIDAD DE MADRID EN EL TOTAL NACIONAL

VARIABLES (*)	UNIDAD	1985		1990		1993	
		VALOR	% ESPAÑA	VALOR	% ESPAÑA	VALOR	% ESPAÑA
Población Total	Miles	-	-	4.857,3	13,2	4.887,0	12,6
Hombres	Miles	-	-	2.315,7	12,3	2.326,7	12,3
Mujeres	Miles	-	-	2.541,7	16,5	2.560,3	12,9
Población mayor de 16 años	Miles	3.656,8	13,1	3.800,2	12,5	3.924,5	12,5
Hombres	Miles	1.717,6	12,8	1.773,7	12,1	1.830,7	12,1
Mujeres	Miles	1.939,2	13,4	2.026,5	12,8	2.093,9	12,9
Población activa	Miles	1.688,5	12,5	1.856,6	12,4	1.928,7	12,6
Población ocupada	Miles	1.314,0	12,4	1.624,2	12,9	1.582,5	13,4
Población parada	Miles	374,5	12,6	232,4	9,5	346,1	9,9
Importaciones	Miles Mill.	771,4	-	2.222,2	24,9	2.481,0	23,7
Exportaciones	Miles Mill.	315,5	-	474,9	8,4	905,2	11,3
Facturación energía eléctrica	Miles MWH	10.444,8	8,2	14.216,4	9,4	15.918,0	11,9
Matriculación de turismos	Unidades	96.098	16,7	183.620	18,2	158.026	20,4
Matriculación de camiones	Unidades	14.800	11,4	32.525	12,7	20.125	12,4
Viviendas iniciadas	Unidades	17.527	7,9	21.111	8,8	16.953	8,6
Viviendas terminadas	Unidades	20.148	10,5	23.539	8,4	16.923	7,6
Ventas de cemento	Miles Tm.	1.482,0	9,0	2.884,0	10,1	2.182,4	10,8
Licitación oficial de obras	Miles Mill.	73,1	12,4	251,9	12,1	195,9	10,0
Pernotaciones hoteleras	Miles	8.275,2	6,8	9.481,2	7,9	7.186,8	5,2
Viajeros alojados	Miles	3.331,2	11,8	3.975,6	12,0	3.622,8	11,3
Inversión extranjera directa	Miles Mill.	-	-	844,7	46,2	892,5	39,4
Depósitos sector privado	Miles Mill.	3.670,9	17,8	7.757,0	19,8	10.970,0	21,8
Créditos sector privado	Miles Mill.	-	-	8.035,1	26,9	11.243,6	26,4
Contratación en Bolsa (efectivo)	Miles Mill.	699,1	79,4	4.131,1	88,9	7.299,2	82,8
Quiebras	Unidades	26	17,6	25	18,9	64	14,0
Suspensión de pagos	Unidades	52	10,9	29	8,3	116	10,8

(*) Las cantidades en población hacen referencia a la media del ejercicio. En depósitos y créditos son datos a 31 de Diciembre. El resto son totales anuales.



Comunidad de
Madrid