

# BOLETIN DE COYUNTURA

PRIMER TRIMESTRE 1995

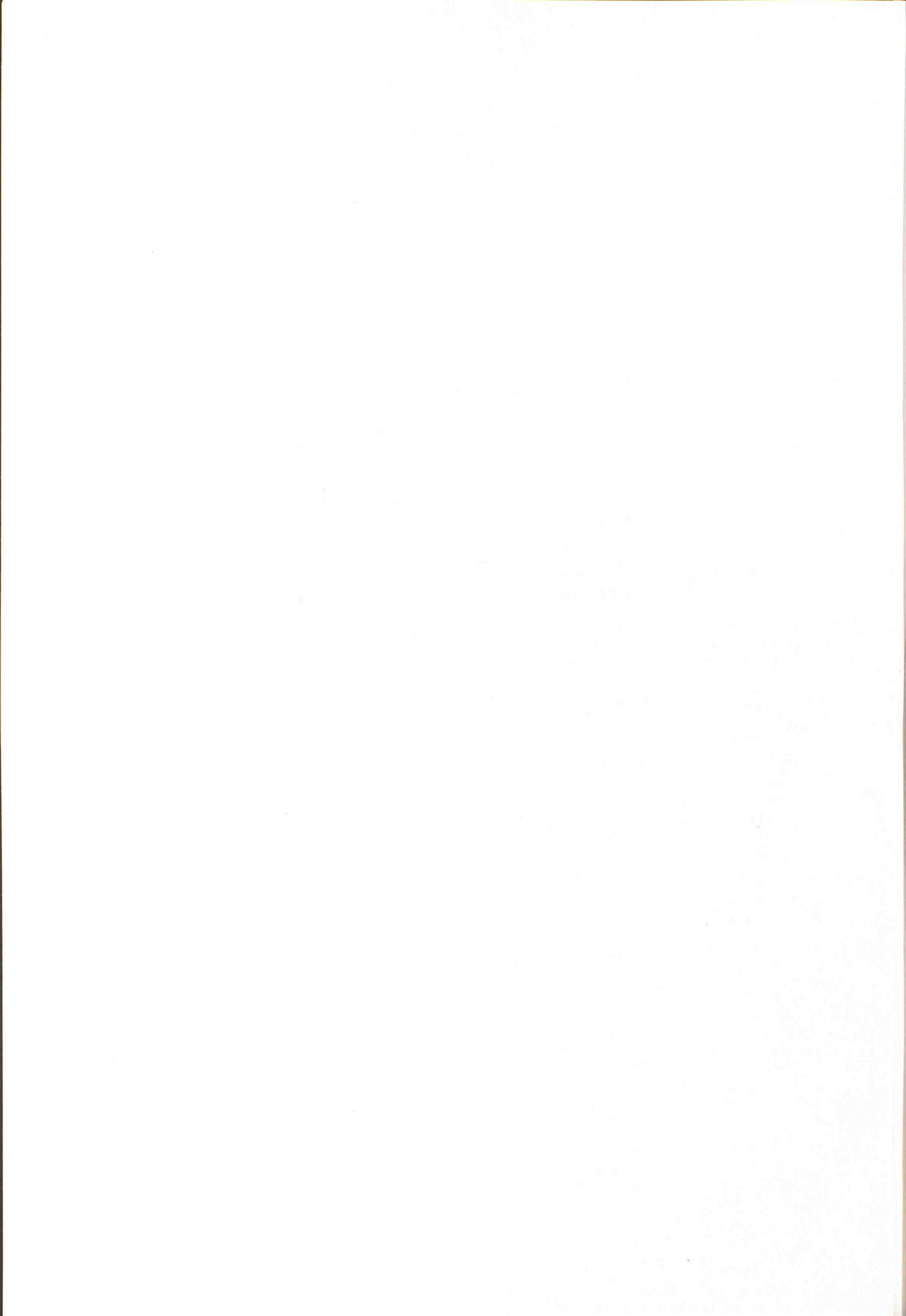



Equipo de Trabajo: Adolfo Alvarado  
Antonio Gil  
Inmaculada González  
María José Maudes  
Luis de Miguel  
Bernardino Sanz

EDITA Consejería de Economía  
Departamento de Estadística  
Príncipe de Vergara 132, 6ª planta  
I.S.S.N. 0213-1544  
Depósito Legal: M-37.486-84

Todas las series contenidas en este Boletín de Coyuntura vienen referidas a la Comunidad de Madrid, salvo especificación en contrario, y se puede disponer de las mismas en soporte informático previa petición por escrito a la Sección de Análisis de Coyuntura de la Consejería de Economía de la Comunidad de Madrid

La incorporación de información a este Boletín se ha cerrado el día 6 de marzo de 1995.

Imprime y Distribuye: **einsa**  
EDICIONES INFORMATIZADAS, S.A.

Tl. '91/661 26 80  
28100 Alcobendas (MADRID)

Comunidad  
de Madrid  
Consejería  
de Economía  
Departamento de  
Estadística

# Índice

## *Resumen de indicadores de coyuntura*

Resumen de indicadores de coyuntura .....	11
-------------------------------------------	----

## *Informe de Coyuntura*

Coyuntura económica en el tercer trimestre de 1994 .....	15
----------------------------------------------------------	----

## *Cuadros resumen*

Producción, demanda y actividad .....	25
Precios y Salarios .....	26
Indicadores Monetarios y Financieros .....	27
E.P.A. Población activa .....	28
E.P.A. Población ocupada .....	29
E.P.A. Población parada .....	30
E.P.A. Población mayor de 16 años .....	31
E.P.A. Tasas .....	32
Colocaciones y paro registrado .....	33
Regulación de empleo, convenios colectivos y Fondo de Garantía Salarial .....	34
Encuesta de Coyuntura Laboral .....	35

## *Gráficos*

1. Índice de Actividad Industrial .....	39
2. Ocupación Industrial .....	40
3. Viviendas Iniciadas .....	41
4. Licitación Oficial de Obras .....	42
5. Otros Indicadores Construcción .....	43
6. Ocupación en el Sector Servicios .....	44
7. Pernoctaciones en Establecimientos Hoteleros .....	45
8. Otros Indicadores de Servicios .....	46
9. Consumo .....	47
10. Inversión .....	48
11. Precios y Salarios .....	49
12. Comercio Exterior .....	50
13. Mercado de Trabajo (1) .....	51
14. Mercado de Trabajo (2) .....	52
15. Mercado de Trabajo (3) .....	53
16. Mercado de Trabajo (4) .....	54

## *Series estadísticas*

0. Población.	
0-1. Población de derecho .....	59
0-2. Población de derecho por municipios .....	59
0-3. Evolución demográfica registrada .....	63
I. Producción, Demanda y Actividad.	
I-1. Sector Agrario.	
I-1.1. Producciones agrícolas .....	67
I-1.2. Sacrificio de ganado .....	67

I-2. Índice de Actividad Industrial .....	68
I-3. Facturación de energía eléctrica	
I-3.1. Facturación de energía eléctrica por usos .....	69
I-3.2. Facturación de energía eléctrica por sectores y ramas de los Servicios....	70
I-4. Altas de industrias en el Registro Industrial .....	71
I-5. Vehículos	
I-5.1. Fabricación de vehículos .....	72
I-5.2. Matriculación de vehículos .....	73
I-6. Construcción.	
I-6.1. Ventas de cemento y Licitación oficial por tipos de obra .....	74
I-6.2. Licitación oficial por organismos .....	75
I-6.3. Construcción de viviendas .....	76
I-6.4. Proyectos visados .....	77
I-6.5. Rehabilitación de viviendas .....	78
I-6.6. Encuesta coyuntural de la industria de la construcción .....	79
I-7. Movimiento turístico .....	80
I-8. Transporte.	
I-8.1. Transporte urbano .....	81
I-8.2. Tráfico aéreo. Aeropuerto de Barajas .....	82
I-8.3. Tráfico de mercancías. R.E.N.F.E. ....	83
I-8.4. Transporte de mercancías por carretera por tipo de servicio .....	84
I-8.5. Transporte de mercancías por carretera por ámbito geográfico .....	84
I-9. Índice de Ventas en Grandes Superficies .....	85
I-10. Comercio Exterior	
I-10.1. Exportación de mercancías con origen en la Comunidad de Madrid, por grupos de productos.....	86
I-10.2. Exportación de mercancías con origen en la Comunidad de Madrid, por zonas geográficas .....	87
I-10.3. Exportación de mercancías con origen en la Comunidad de Madrid, por naturaleza de los bienes .....	88
I-10.4. Importación de mercancías con destino a la Comunidad de Madrid, por grupos de productos.....	89
I-10.5. Importación de mercancías con destino en la Comunidad de Madrid, por zonas geográficas .....	90
I-10.6. Importación de mercancías con destino en la Comunidad de Madrid, por naturaleza de los bienes.....	91
I-11. Inversiones Extranjeras Directas .....	92
II. Opiniones empresariales.	
Cámara de Comercio e Industria de Madrid.	
II-1. Encuesta de Coyuntura Industrial.	
II-1.1. Total industria .....	95
II-1.2. Bienes intermedios y de inversión .....	96
II-1.3. Bienes de consumo .....	97
II-1.4. Construcción .....	98
II-2. Encuesta de Coyuntura del Comercio Minorista.	
II-2.1. Comercio Municipio de Madrid. Volumen de negocio .....	100
II-2.2. Comercio Municipio de Madrid. Inversión prevista .....	101
III. Precios y salarios	
III-1. Índice de Precios de Consumo (1992=100) .....	105
III-2. Índice de Costes de la Construcción .....	107
III-3. Negociación Colectiva .....	108
III-4. Encuesta de Salarios	
III-4.1. Horas trabajadas por trabajador al mes por tipo de jornada y categoría profesional .....	109

III-4.2.	Ganancia por hora por tipo de jornada, tipo de pago y categoría profesional .....	110
III-4.3.	Ganancia por trabajador al mes por tipo de jornada, tipo de pago y categoría profesional .....	111
IV.	Indicadores monetarios y financieros.	
IV-1.	<i>Banca y Cajas de Ahorro.</i>	
IV-1.1.	Oficinas, Depósitos y Créditos .....	115
IV-1.2.	Depósitos del sector privado .....	116
IV-1.3.	Créditos concedidos .....	117
IV-2.	<i>Bolsa de Madrid</i>	
IV-2.1.	Volumen de contratación .....	118
IV-2.2.	Índice de cotización de acciones .....	119
IV-3.	<i>Quiebras y Suspensiones de Pagos</i> .....	121
IV-4.	<i>Efectos de Comercio Devueltos Impagados</i> .....	122
V.	Mercado de trabajo.	
V-1.	<i>Encuesta de Población Activa (E.P.A.).</i>	
V-1.1.	Población y su relación con la actividad .....	125
V-1.2.	Activos por sexo y por grupos de edad .....	125
V-1.3.	Activos hombres y mujeres por grupos de edad .....	126
V-1.4.	Activos por sectores .....	126
V-1.5.	Tasas de actividad por sexo y por grupos de edad .....	127
V-1.6.	Tasas de actividad de hombres y mujeres por grupos de edad .....	127
V-1.7.	Ocupados por sexo y por grupos de edad .....	128
V-1.8.	Ocupados hombres y mujeres por grupos de edad .....	128
V-1.9.	Ocupados por sectores .....	129
V-1.10.	Ocupados de la industria y de los servicios por ramas de actividad ..	129
V-1.11.	Ocupados por situación profesional .....	130
V-1.12.	Ocupados por nivel de estudios terminados .....	130
V-1.13.	Asalariados por sectores .....	131
V-1.14.	Asalariados por tipo de contrato o relación laboral .....	131
V-1.15.	Asalariados del sector público por tipo de administración .....	132
V-1.16.	Asalariados y no asalariados por sexo .....	132
V-1.17.	Parados por sexo y por grupos de edad .....	133
V-1.18.	Parados hombres y mujeres por grupos de edad .....	133
V-1.19.	Parados por sectores .....	134
V-1.20.	Parados de la industria y de los servicios por ramas de actividad .....	134
V-1.21.	Parados por tiempo de búsqueda de empleo .....	135
V-1.22.	Parados por nivel de estudios terminados .....	135
V-1.23.	Parados por parentesco con la persona de referencia .....	136
V-1.24.	Parados por situaciones diversas .....	136
V-1.25.	Parados que han trabajado antes por situación profesional .....	137
V-1.26.	Parados que han trabajado antes por tiempo que estuvieron trabajando en el último empleo .....	137
V-1.27.	Parados que buscan primer empleo por sexo y por grupos de edad .....	138
V-1.28.	Tasas de paro por sexo y por grupos de edad .....	138
V-1.29.	Tasas de paro de hombres y mujeres por grupos de edad .....	139
V-1.30.	Tasas de paro por sectores .....	139
V-2.	<i>Movimiento laboral registrado (M.L.R.).</i>	
V-2.1.	Demandas de empleo .....	140
V-2.2.	Paro registrado por sectores .....	141
V-2.3.	Paro registrado por sexo y edad .....	142
V-2.4.	Paro registrado por ramas de actividad. (Industria y Servicios) .....	143
V-2.5.	Paro registrado por Oficinas de Empleo .....	144
V-2.6.	Demandas pendientes no incluidas en el Paro registrado .....	145
V-2.7.	Demandas de empleo registradas en el mes .....	145
V-2.8.	Demandas por Oficinas de Empleo .....	146
V-2.9.	Ofertas y colocaciones .....	148
V-2.10.	Colocaciones por Oficinas de Empleo .....	149
V-2.11.	Contratos acogidos a programas de fomento de empleo .....	150
V-2.12.	Beneficiarios de prestaciones por desempleo y tasas de cobertura ....	151

V-3. Regulación de empleo (R.E.G.)	
V-3.1. Expedientes autorizados y trabajadores afectados por efectos	152
V-3.2. Trabajadores afectados por sectores	153
V-4. Mediación, Arbitraje y Conciliación y Juzgados de lo Social. Despidos	154
V-5. Apertura de centros de trabajo	155
V-6. Encuesta de Coyuntura Laboral (E.C.L.)	
V-6.1. Efectivos laborales por tipo de contrato y sexo	156
V-6.2. Efectivos laborales por sectores y por tamaño del centro	157
V-6.3. Previsiones empresariales sobre la variación de efectivos laborales	158
V-7. Fondo de Garantía Salarial (F.G.S.)	
V-7.1. Ordenes de pago	159
V-7.2. Prestaciones acordadas por insolvencia	160
V-7.3. Prestaciones acordadas por regulación de empleo	161
V-7.4. Ordenes de pago por actividad	162
V-7.5. Ordenes de pago por motivo de solicitud	163

## VI. Sector público

VI-1. Seguimiento presupuestario	
VI-1.1. Ejecución de los gastos consolidados por capítulos	167
VI-1.2. Ejecución de los créditos de inversiones reales y transferencias de capital por secciones	167
VI-2. Recaudación de tributos	
VI-2.1. Recaudación de tributos	168
VI-2.2. Principales impuestos	169
VI-2.3. Impuestos cedidos y cedibles	170

## Fuentes y notas

0. Población	173
I. Producción, Demanda y Actividad	175
II. Opiniones empresariales	185
III. Precios y salarios	187
IV. Indicadores monetarios y financieros	191
V. Mercado de trabajo	193
VI. Sector público	199

## Anexo 1

Contabilidad regional	203
Macromagnitudes	204
V.A.B. al coste de factores por ramas de actividad	204
V.A.B. al coste de factores por sectores productivos	205
Remuneración de asalariados	205

## Anexo 2

El Índice de Actividad Industrial. Serie original con base 1.991	207
------------------------------------------------------------------	-----

## Anexo 3

El Índice de Ventas en Grandes Superficies de la Comunidad de Madrid con base 1993. Enlace con la base 1990	209
-------------------------------------------------------------------------------------------------------------	-----



## Abreviaturas y Símbolos utilizados

<b>Media Anual:</b>	Cuando aparece esta expresión al lado de un año significa que es la media aritmética de los datos correspondientes a 12 meses, 4 trimestres o 6 bimestres.
<b>MM3:</b>	Media móvil de tres términos.
<b>MM12:</b>	Media móvil de doce términos.
<b>(p):</b>	Datos provisionales.
<b>—</b>	Datos no disponibles.
<b>E.M.T.</b>	Empresa Municipal de Transportes.
<b>E.P.A.</b>	Encuesta de Población Activa.
<b>G.L.P.</b>	Gases Licuados de Petróleo.
<b>I.A.I.</b>	Índice de Actividad Industrial.
<b>I.N.E.</b>	Instituto Nacional de Estadística.
<b>I.N.E.M.</b>	Instituto Nacional de Empleo.
<b>I.P.C.</b>	Índice de Precios de Consumo.
<b>I.P.I.</b>	Índice de Producción Industrial.
<b>M.A.C.</b>	Mediación, Arbitraje y Conciliación.
<b>M.A.P.A.</b>	Ministerio de Agricultura, Pesca y Alimentación.
<b>M.L.R.</b>	Movimiento Laboral Registrado.
<b>M.O.P.T.M.A.</b>	Ministerio de Obras Públicas, Transportes y Medio Ambiente.
<b>M.T.S.S.</b>	Ministerio de Trabajo y Seguridad Social.
<b>MICYT</b>	Ministerio de Industria, Comunicaciones y Turismo.
<b>OFICEMEN</b>	Agrupación de Fabricantes de Cemento de España.
<b>R.E.G.</b>	Regulación de Empleo.
<b>S.E.O.P.A.N.</b>	Asociación de Empresas Constructoras de Ambito Nacional.
<b>V.A.B.</b>	Valor Añadido Bruto.







**RESUMEN DE INDICADORES DE COYUNTURA**

INDICADORES	ULTIMO PERIODO					VARIACION SOBRE IGUAL PERIODO AÑO ANTERIOR (%)					
	Fecha	Unidad	Valor	Tasas		1994				1993	1994
				1	2	Trim. I	Trim. II	Trim. III	Trim. IV	Media	Media
Indice de Actividad Industrial	Dic.	Indice	109,3	2,4	1,7	1,2	-1,8	6,2	1,3	-1,1	1,7
● Industria básica	»	»	103,8	1,4	0,7	-0,6	-7,6	12,2	-0,4	-1,6	0,7
● Transformación de metales	»	»	111,9	0,8	1,8	1,6	-0,1	5,6	0,4	-1,6	1,8
● Otras industrias manufactureras	»	»	109,3	4,6	2,0	1,6	-0,8	4,2	3,0	0,5	2,0
● Bienes de consumo	»	»	104,1	1,5	2,2	1,8	-1,0	6,3	1,8	-0,6	2,2
● Bienes intermedios	»	»	107,9	4,0	1,1	-0,9	-1,6	6,0	1,4	-2,9	1,1
● Bienes de inversión	»	»	108,6	-0,2	1,2	2,0	-3,2	7,6	-1,3	-1,5	1,2
Ocupados en la industria	IV Tr.	Miles	287,9	-5,9	-5,9	-4,7	-5,2	-7,8	-5,9	-8,6	-5,9
Viviendas iniciadas (libres)	Nov.	Unidad	368	-74,7	33,8	109,7	65,3	18,9	-	29,4	-
Viviendas terminadas (libres)	»	»	300	-75,3	-32,5	7,7	-45,5	-24,8	-	103,0	-
Ventas de cemento	»	Mil. Tm.	202,4	17,3	2,6	-12,1	-4,6	11,3	-	-19,5	-
Licitación oficial de obras (Acum.)	Oct.	10ª pts.	113.205,0	-25,5	-1,5	-18,6	-23,2	-21,9	-	76,8	-
Proyectos visados Col. Arquitectos	Nov.	Unid.	2.472	76,2	35,8	53,9	28,9	-4,7	-	-7,0	-
Ocupados en la construcción	IV Tr.	Miles	127,8	4,6	-3,8	-13,8	-2,5	-2,3	4,6	-2,6	-3,8
Pernotaciones hoteleras	Ene.	Miles	611,9	14,6	12,8	6,1	8,8	12,6	21,0	-6,9	12,1
Viajeros alojados	»	»	308,3	17,2	14,4	6,8	12,8	11,8	21,4	-4,1	13,3
Grado de ocupación hotelera	»	%	41,5	11,6	6,7	1,8	2,8	6,0	13,3	-11,4	5,9
Pasajeros aéreos	Nov.	Miles	1.351,7	4,6	3,7	4,5	4,0	2,2	-	-4,0	-
Mercancías ferrocarril	Abr.	Mil. Tm.	225,1	14,5	-6,5	8,8	-	-	-	-15,0	-
Mercancías por carretera	II Tr.	Mill. Tm.	19,9	-21,6	20,0	33,3	-21,6	-	-	-	-
Ocupados en los servicios	IV Tr.	Miles	1.132,3	2,8	-1,1	-4,1	-2,6	-0,5	2,8	-3,4	-1,1
Indice de Ventas en Grandes Superficies	Ene.	Indice	102,9	-9,3	-6,7	-6,3	-3,3	-8,4	-8,2	-9,1	-6,6
● Indice alimentación	»	»	84,8	-3,1	-4,8	-3,0	-0,6	-6,6	-7,4	-1,6	-4,6
● Indice resto de productos	»	»	113,9	-11,8	-8,3	-6,4	-5,9	-9,5	-9,5	-1,6	-7,9
Matriculación de turismos	Dic.	Miles	13.947	20,0	13,9	19,2	16,2	15,3	8,6	-20,6	13,9
Importación de bienes de consumo	Ago	10ª pts.	53.548	13,0	16,1	13,9	21,6	-	-	-3,7	-
Matriculación de camiones	Dic.	Unidad	2.203	33,0	6,0	0,5	6,4	-0,6	17,0	-33,6	6,0
Importación de bienes de inversión	Ago	10ª pts.	33.224	-17,6	0,5	16,4	9,4	-	-	-19,9	-
Importación total	Sep.	10ª pts.	284,6	23,9	13,5	11,5	13,9	18,1	-	0,5	-
Exportación total	»	»	87,5	18,7	37,0	60,4	23,3	15,1	-	41,9	-
Tasa de cobertura	»	%	30,7	-4,2	20,6	46,5	7,8	-1,6	-	39,7	-
IPC general	Ene.	Indice	112,9	3,9	4,6	4,9	5,0	4,6	4,2	4,5	4,7
IPC alimentación	»	»	112,7	3,8	5,3	4,5	6,0	5,7	5,0	1,2	5,3
IPC no alimentación	»	»	113,0	3,9	4,3	5,1	4,6	4,2	3,9	5,8	4,4
Incremento salarial pactado	Nov.	%	3,1	3,1	-	3,2	-	-	-	6,4	-
Depósitos bancarios sector privado	31 Dic.	10ª pts.	11,5	7,4	11,1	13,2	12,4	11,7	7,4	10,7	11,1
Créditos bancarios sector privado	»	»	10,9	4,3	7,0	7,2	11,2	5,8	4,3	6,4	7,0

**TASAS:**

1.- Sobre igual período del año anterior.

2.- De la media de los 12 últimos meses sobre la de los 12 anteriores. (En las series trimestrales, de los 4 últimos periodos sobre los 4 precedentes).



# Informe de Coyuntura

## Coyuntura económica de la ciudad de Buenos Aires 1994

El presente informe tiene como objetivo principal analizar la coyuntura económica de la ciudad de Buenos Aires durante el primer semestre de 1994. El análisis se basa en los datos estadísticos disponibles y en la información cualitativa obtenida de fuentes confiables. El informe se divide en tres partes: una descripción de la situación económica general, un análisis de los principales sectores económicos y una evaluación de las perspectivas futuras.

En el primer semestre de 1994, la economía de la ciudad de Buenos Aires se caracterizó por una recuperación parcial de la actividad económica, aunque persistieron algunos problemas estructurales. El crecimiento del producto interno bruto (PIB) fue moderado, impulsado principalmente por el sector de los servicios. Sin embargo, el sector industrial continuó experimentando dificultades, especialmente en las industrias tradicionales. La inflación se mantuvo controlada, lo que permitió una cierta estabilidad en el poder adquisitivo de la población.

El sector de los servicios continuó siendo el motor principal del crecimiento económico. En particular, el comercio minorista y el sector de los servicios financieros mostraron un desempeño sólido. Sin embargo, el sector de los servicios públicos y el sector de los servicios de salud enfrentaron desafíos importantes debido a la falta de inversión y a la creciente demanda de servicios. El sector industrial, por su parte, se vio afectado por la competencia internacional y por la falta de innovación tecnológica.

El sector industrial experimentó una recuperación parcial, aunque aún se encuentra por debajo de los niveles de actividad de años anteriores. Las industrias tradicionales, como la textil y la alimentaria, continúan enfrentando dificultades debido a la competencia internacional y a la falta de inversión. Sin embargo, algunas industrias modernas, como la automotriz y la aeronáutica, mostraron un desempeño más sólido. El sector de la construcción también experimentó una recuperación parcial, impulsado por el crecimiento del sector de los servicios y por la inversión pública en infraestructura.

El sector de los servicios financieros continuó experimentando un crecimiento sostenido, impulsado por la liberalización del sector y por la creciente demanda de servicios financieros. Sin embargo, el sector de los servicios públicos y el sector de los servicios de salud enfrentaron desafíos importantes debido a la falta de inversión y a la creciente demanda de servicios. El sector de los servicios de salud, en particular, se vio afectado por la falta de inversión y por la creciente demanda de servicios. El sector de los servicios de salud, en particular, se vio afectado por la falta de inversión y por la creciente demanda de servicios.





## Coyuntura económica en el cuarto trimestre de 1994

La economía madrileña registró una clara reactivación en el último trimestre de 1994 que se extendió a todos los sectores productivos resultando especialmente intensa en la industria, como consecuencia de la fortaleza de la demanda externa y de la recuperación de la demanda interna, de la que aparecen indicios claros en la inversión y en el consumo de las empresas, en tanto que el consumo familiar permanece estancado sin mostrar indicios de reactivación.

Los indicadores de producción registraron resultados positivos en todos los sectores, dstando el crecimiento del grado de utilización de la capacidad productiva industrial, que alcanzó el 78 por cien en el cuarto trimestre, y el movimiento turístico, que alcanzó un ritmo de crecimiento inesperadamente elevado en este período. El sector servicios, en conjunto, registró un importante crecimiento del empleo que se acumula a los obtenidos los dos trimestre anteriores confirmando la recuperación de la actividad terciaria. La construcción también presenta una situación de crecimiento de la actividad confirmada por el cambio de tendencia de las ventas de cemento, de carácter más moderado que en los otros sectores productivos.

La situación del mercado de trabajo presentó en el cuarto trimestre una mejora notable al haberse producido el esperado cambio de tendencia del empleo, que registró la primera tasa interanual positiva desde el primer trimestre de 1993. El incremento de puestos de trabajo en los últimos doce meses se cifró en el 1,1 por cien, tasa más elevada de lo previsto. La tasa de paro continuó estabilizada en el 20,8 por cien por tercer trimestre consecutivo.

El comportamiento de la demanda en el cuarto trimestre también presenta un cambio sustancial frente a períodos anteriores al aparecer resultados que apuntan a una reactivación de la inversión, que es la variable fundamental para la creación del empleo. El consumo familiar, sin embargo, continúa sumido en una situación de atonía, aunque la demanda privada de bienes y servicios parece haberse beneficiado de un criterio de gastos menos restrictivo por parte de las empresas. La demanda externa, que ha jugado un papel decisivo en la recuperación económica, continuó mostrando su fortaleza en el cuarto trimestre con crecimiento elevados de las exportaciones y de la demanda de servicios turísticos por parte de los no residentes.

La inflación repuntó moderadamente en 1994 al haberse registrado un crecimiento medio del IPC del 4,7 por cien frente al año anterior, tasa que supera en dos décimas la de 1993. El ritmo de crecimiento del IPC se ha desacelerado a lo largo del segundo semestre de 1994 registrándose las tasas de inflación más reducidas en el cuarto trimestre, pero la tendencia decreciente se ha quebrado en febrero de 1995, tras alcanzar el 3,9 por cien en el mes anterior. Este comportamiento confirma la resistencia de la inflación regional a descender de la tasa del 4 por cien, que ya se había manifestado anteriormente.

La Contabilidad Nacional del cuarto trimestre recoge un crecimiento interanual del PIB español del 2,8 por cien que confirma la solidez de la actual recuperación. Resulta significativa la consolidación de la demanda interna, que ha tomado el relevo de la demanda externa como motor del crecimiento. La evolución de sus dos componentes registró crecimientos interanuales de diferente intensidad, destacando la inversión con una tasa del 5,4 por cien. El consumo privado registró un incremento del 1,9 por cien, y el consumo público descendió un 0,6 por cien, reflejando la reducción del gasto público. La aportación de la demanda externa al crecimiento del PIB siguió resultando positiva, como en trimestres anteriores, y continuó reduciendo su intensidad, lo que obedece a la aceleración del ritmo de crecimiento de la importaciones y a la desaceleración de las exportaciones.

En conjunto, la información del cuarto trimestre apunta a una consolidación de la fase expansiva del ciclo económico tanto desde el punto de vista cuantitativo como cualitativo.

En el entorno europeo la coyuntura es similar a la española, presentando resultados que apuntan a una recuperación generalizada de la actividad económica. Estados Unidos continua transitando por la fase expansiva del ciclo, y Japón presenta indicios de encontrarse en la fase inicial de recuperación de la actividad.

Sin embargo, el Sistema Monetario Europeo está sufriendo una nueva crisis en el momento de escribir estas líneas cuyos efectos habrán de ser evaluados en el futuro.

## ACTIVIDAD PRODUCTIVA

La actividad del sector **primario** de la economía madrileña no presenta diferencias sustanciales en el cuarto trimestre frente a períodos anteriores, manteniéndose en un nivel semejante al de igual período del año anterior. El empleo agrícola descendió moderadamente frente al tercer trimestre registrándose la pérdida de 900 puestos de trabajo, aunque en el conjunto del año 1994 el empleo agrícola medio aumentó un 6,9 por cien frente al año anterior.

Las estimaciones de cosechas agrícolas a 30 de noviembre recogen incrementos de producción en maíz, cebada, trigo y patata y descensos de cierta entidad en vino y mosto melón y espárragos.

La evolución de la **industria** madrileña que reflejan las encuestas bimensuales realizadas por la Cámara de Comercio e Industria entre los empresarios madrileños refleja una clara recuperación de la actividad a lo largo de 1994, con una aceleración del ritmo de crecimiento en la última encuesta (septiembre-octubre) que ha superado las previsiones. La demanda de productos industriales también presenta un incremento significativo.

Las respuestas de los empresarios recogidas en las encuestas indican que la producción se ha recuperado progresivamente a lo largo del año, hasta alcan-

zar en el período más reciente un volumen muy próximo al que los encuestados consideran normal para esa época. El saldo de respuestas (diferencia entre el porcentaje de contestación "superior", por un lado, y el de "inferior", por otro, en relación al nivel de producción que se considera normal para cada época del año) se situó en -3 en la última encuesta, que es el resultado más favorable que obtiene esta pregunta desde diciembre de 1989. Doce meses atrás el saldo de respuestas fue de -51. Las opiniones empresariales reflejan, por tanto, una recuperación intensa de la producción industrial.

El grado de utilización de la capacidad productiva en opinión de los empresarios ha aumentado progresivamente en 1994 a la par que la producción, alcanzando en el período septiembre-octubre el 78 por ciento, porcentaje que no se registraba desde mediados de 1990.

La reactivación industrial se ha producido tanto en los fabricantes de bienes de consumo como en los de bienes intermedios y de inversión, sin diferencias significativas entre ambos subsectores. En el primer caso la reactivación se debe principalmente al crecimiento de las exportaciones, y en el segundo al incremento de ventas en el mercado interior, que apuntan a una reactivación de la inversión madrileña.

Las perspectivas de los empresarios a corto plazo son optimistas, ya que se mantiene la evolución positiva de la cartera de pedidos, lo que genera expectativas de que la actual reactivación se prolongue al menos durante los primeros meses de 1995, aunque señalan la necesidad de que la demanda interna de consumo se recupere de forma más decidida para consolidar el crecimiento de la actividad a mayor plazo.

El Índice de Actividad Industrial ha seguido un curso a lo largo de 1994 que no ha definido una tendencia estable. El Índice se basa en el consumo de energía eléctrica industrial, que ha mantenido una evolución un tanto errática con fluctuaciones de difícil explicación desde el punto de vista estadístico y económico. En el segundo semestre ha habido alguna dificultad para mantener la homogeneidad de la información sobre consumo eléctrico, lo que ha influido en los resultados del Índice, que no resultan coherentes con otros indicadores (exportaciones y opiniones empresariales).

El empleo industrial registró un incremento muy moderado (500 puestos de trabajo) en el cuarto trimestre después de haber sufrido descensos de cierta importancia en los cuatro trimestres precedentes, que se reflejan en la pérdida de 18.200 empleos industriales entre el cuarto trimestre de 1993 y el mismo período de 1994 (5,9 por cien).

La destrucción de empleo industrial se inició en el segundo trimestre de 1992 y alcanzó su mayor ritmo en 1993, prologándose en 1994 de forma más moderada pero aún intensa. La caída del empleo pudo relacionarse en 1993 con la crisis que atravesaba el sector, pero su prolongación en 1994 coincide con una clara recuperación de la actividad, lo que apunta a que en este último año no han sido factores coyunturales, sino estructurales, los que han impulsado el descenso del empleo industrial. Los cambios tecnológicos in-

roducidos en los sistemas productivos industriales reducen la participación del trabajo en la producción, lo que permite aumentar la producción sin aumentar, o incluso reduciendo, la aportación del factor trabajo. Este no es un problema específico de una región o de un país, ya que se trata de una situación que se reproduce en todos los países industrializados al venir provocada por la aparición de innovaciones tecnológicas aplicables a los procesos industriales.

Por otra parte, el ajuste del empleo industrial madrileño forma parte del ajuste global del sector en España, que se ha traducido en la desaparición de 391.600 puestos de trabajo en los tres últimos años (desde el cuarto trimestre de 1991 a igual período de 1994), lo que supone un descenso del 13,6 por ciento. En igual período, la Comunidad de Madrid sufrió la pérdida de 39.100 puestos de trabajo en la industria, con una tasa de descenso del 11,9 por ciento, más moderada que la registrada a nivel nacional, lo que indica un comportamiento menos negativo del empleo industrial en la región que en el conjunto del país. Esto ha provocado un ligero aumento del peso del empleo industrial madrileño dentro del español, ya que a finales de 1991 se localizaban en la Comunidad de Madrid 11,3 5 de cada cien empleos industriales españoles y a finales de 1994 esta proporción había aumentado moderadamente hasta alcanzar 11,5 7 por cien.

No cabe interpretar, por tanto, que el ajuste sufrido en los tres últimos años suponga una desindustrialización especial de la región, ya que se trata de un fenómeno general que durante la pasada crisis industrial afectó con menor intensidad a la Comunidad de Madrid que al conjunto del país, que contiene, además, un importante componente tecnológico y de transformación de estructuras productivas.

También el sector de la **construcción** presenta indicios de recuperación en el cuarto trimestre, aunque el ritmo de crecimiento de la actividad resulta más moderado que en la industria.

Las ventas de cemento alcanzaron elevadas tasas de crecimiento en octubre y noviembre (16,5 y 17,3 por ciento frente al mismo período de 1993, respectivamente), lo que confirmó el cambio de tendencia de esta variable que anticipaban los resultados del tercer trimestre. En el período enero-noviembre las ventas de cemento aumentaron un 3,7 por cien frente a igual período del año anterior.

El número de viviendas (excluyendo las de promoción pública directa) iniciadas aumentó entre enero y noviembre un 27,2 por cien frente a igual período del año anterior.

El empleo sectorial registró un descenso del 6.200 puestos de trabajo en el cuarto trimestre, pero en relación al mismo período del año anterior se produce un incremento de 5.600 empleos (4,6 por cien), que resulta significativo porque es la primera tasa interanual positiva que se registra desde el tercer trimestre de 1993, lo que apunta a un cambio de tendencia de la ocupación.

Las opiniones de los empresarios recogidas en la encuesta realizada por la Cámara de Comercio e Industria de Madrid en septiembre y octubre, reflejan una ligera recuperación de la actividad frente al bimestre

anterior y frente al mismo período del año anterior. La calificación del volumen de obra ejecutada continúa sin alcanzar el nivel que los empresarios consideran normal, pero es menos negativa que en encuestas anteriores, debido sobre todo a la mejora en el subsector de la vivienda. Las expectativas recogidas en la encuesta mejoran moderadamente frente a las anteriores, al haberse registrado un ligero crecimiento de la contratación de obra nueva.

La encuesta de coyuntura de la industria de la construcción recoge, en el tercer trimestre, un incremento del valor de los trabajos realizados por las empresas del 6 por cien frente a igual período del año anterior. El ritmo de crecimiento de esta variable se aceleró en este período, registrándose para el período enero-septiembre un crecimiento del 3 por cien frente a igual período de 1993. El valor de la nueva contratación, sin embargo, descendió un 2,5 por cien en el tercer trimestre frente a igual período del año anterior.

La licitación oficial de obras descendió un 21,4 por cien en el período enero-octubre frente a igual período de 1993, lo que debilita las expectativas de crecimiento de la actividad del sector en 1995, coincidiendo en este aspecto con los resultados de la encuesta citada en el párrafo anterior. El descenso de la licitación es intenso en edificación, que registra un recorte del 57,9 por cien en el período citado, en tanto que la licitación de obra civil aumentó un 48,3 por cien.

El número de proyectos de obra visados por el Colegio de Arquitectos aumentó un 34,9 por cien en el período enero-noviembre frente a igual período del año anterior, lo que apunta a que las perspectivas de crecimiento se circunscriben al sector de la vivienda. El mayor crecimiento de proyectos visados corresponde a las viviendas protegidas (41,9 por cien en el período citado), aunque también crecieron intensamente (33,1 por cien) las correspondientes a viviendas libres.

En resumen, la actividad de la construcción alcanzó en el cuarto trimestre el ritmo de crecimiento más intenso de todo el año, aunque no cabe hablar aún de plena recuperación del sector. Las expectativas han mejorado moderadamente frente a períodos anteriores, centrándose esa mejora en el subsector de la vivienda.

Los indicadores disponibles del sector **servicios** coinciden en señalar una aceleración del ritmo de recuperación de la actividad en el cuarto trimestre, que en los dos trimestres anteriores había resultado más moderado.

El ritmo de crecimiento del empleo terciario se ha acelerado moderadamente, lo que unido a los crecimientos registrados en los trimestres anteriores ha elevado el nivel del empleo en el sector por encima del que tenía en el cuarto trimestre del año anterior, sobre el que alcanza una tasa de crecimiento del 2,8 por cien, que apunta a un cambio firme de tendencia. La evolución del empleo terciario es fundamental para el mercado de trabajo madrileño, ya que los servicios suponen el 72,5 por cien del empleo total en la región.

Por otro lado, aparecen indicios de que la demanda interna no se comportó de forma tan restrictiva en el cuarto trimestre como lo había hecho en períodos anteriores, lo que ha impulsado la moderada reactiva-

ción del sector, que ya resultó intensa en alguna actividad de las que integran el terciario.

Así ocurre con el turismo, que ha alcanzado un fuerte ritmo de crecimiento en el cuarto trimestre tras haber mantenido una tendencia firme de recuperación a lo largo de todo el año.

#### MOVIMIENTO TURISTICO:

Tasas de variación sobre igual período del año anterior

	1993		1994			
	3 TR	4 TR	1 TR	2 TR	3 TR	4 TR
Pernoctaciones	-5,2	-10,1	6,1	8,8	12,6	21,0
- Nacionales	-5,9	-12,5	2,7	5,0	7,6	20,3
- Extranjeras	-4,3	-6,6	11,9	13,4	18,4	22,1
Viajeros alojados	-1,6	-6,6	6,8	12,8	11,8	21,4
- Nacionales	0,6	-5,8	6,6	8,8	5,8	19,9
- Extranjeros	-4,4	-8,1	7,3	14,1	19,7	23,9
Pernoctaciones medias	-3,7	-4,0	-0,6	-3,6	0,7	1,7

En el cuadro se observa la tendencia de crecimiento acelerado que ha seguido el número de pernoctaciones realizadas en los establecimientos hoteleros a lo largo de 1994, y la elevada tasa de crecimiento interanual registrada en el cuarto trimestre (21 por cien), que supone una nueva aceleración del ritmo de crecimiento (aún teniendo en cuenta que el dato del cuarto trimestre de 1993, sobre el que se calcula la tasa, resultó especialmente negativo como refleja la caída del 10,1 por cien que recoge el cuadro)

Resulta destacable el fuerte incremento del número de pernoctaciones realizadas por viajeros españoles, que presenta una tasa de crecimiento frente a igual período del año anterior semejante a la registrada por los viajeros extranjeros. En los tres trimestres anteriores, la recuperación de la actividad turística descansó principalmente en el crecimiento de la demanda procedente del turismo extranjero, y en menor medida, en el moderado crecimiento de la demanda de viajeros españoles. En el período enero-septiembre, el número de pernoctaciones realizadas por extranjeros aumentó un 14,8 por cien frente a igual período del año anterior, mientras que las pernoctaciones de españoles aumentaron un 5 por cien. En el cuarto trimestre, sin embargo, las tasas de crecimiento interanual de ambos colectivos son muy semejantes (22,1 por cien para los extranjeros y 20,3 por cien para los españoles). Estos resultados suponen una significativa aceleración del ritmo de crecimiento de la actividad turística y una mayor solidez de la recuperación, y apuntan, por otro lado, a un cambio de actitud de los españoles demandantes de servicios turísticos, que empiezan a levantar las restricciones de gastos que han mantenido desde mediados del año 1992.

En este sentido, la información sobre el movimiento turístico en el cuarto trimestre no solo indica una mejora notable en la coyuntura del sector, ya que también apunta a una reactivación de la demanda interna española.

El número de viajeros alojados evolucionó de forma semejante a las pernoctaciones en el cuarto trimestre, y la duración de la estancia media presenta un crecimiento moderado frente a igual período del año anterior, confirmando el cambio de tendencia ocurrido en el tercer trimestre. La prolongación de la estancia media se produce tanto en los viajeros extranjeros como en los españoles, lo que confirma los indicios de recuperación de la demanda interna en España.

La ocupación hotelera media en la Comunidad de Madrid fue del 48,5 por ciento en el cuarto trimestre, lo que representa un incremento del 5,7 puntos porcentuales frente a igual período del año anterior. El grado de ocupación hotelera descendió intensamente en 1993, cambió de tendencia con el inicio de 1994 y alcanzó un ritmo de crecimiento progresivamente más intenso a lo largo del año, con una fuerte aceleración en el cuarto trimestre.

Desde el anterior Boletín han aparecido los resultados de dos encuestas de las realizadas por la Cámara de Comercio e Industria de Madrid entre los comerciantes minoristas de la capital, correspondientes a los bimestres de agosto-septiembre y octubre-noviembre. En ambos se registran mejoras moderadas en la percepción del volumen de negocio alcanzado en relación a lo que consideran normal los comerciantes encuestados, que apuntan a una lenta recuperación del comercio minorista. La mejora de la encuesta más reciente no es totalmente imputable al factor estacional, registrándose una evolución real moderadamente positiva.

Los resultados obtenidos en ambas encuestas son claramente mejores que los registrados en los mismos períodos de 1993, que arrojaron las valoraciones más negativas de la coyuntura comercial de los últimos años. Las perspectivas a corto plazo que perfilan las respuestas de los empresarios son de mantenimiento de la leve recuperación en los seis meses posteriores a la última encuesta.

La suave recuperación del volumen de negocio ha provocado un incremento, también moderado, del número de comerciantes que tienen intención de realizar inversiones en su negocio en la última encuesta.

En los indicadores referidos al Transporte aéreo aparecen resultados positivos, que señalan una moderada reactivación del sector. El número de viajeros con origen o destino en Barajas registró un crecimiento del 4,1 por cien en el período enero-noviembre frente a igual período de 1993, produciéndose una suave aceleración del ritmo de crecimiento en octubre y noviembre. La recuperación ha sido más intensa en los vuelos interiores que en los internacionales, registrándose tasas de crecimiento del 5,3 y 2,9 por cien, respectivamente, en el período ya citado. El crecimiento del transporte aéreo de mercancías en este período se cifró en el 7,8 por cien.

En conjunto, el sector terciario ha manifestado en el cuarto trimestre una recuperación más firme al haberse relajado las restricciones del gasto por parte de los demandantes, especialmente de las empresas.

## DEMANDA

Los indicadores disponibles sobre la demanda regional apuntan a que la demanda externa continuó impulsando en el cuarto trimestre la actividad productiva, tanto por vía exportación como por el turismo, resultando significativo que la demanda interna presenta indicios de reactivación, especialmente en su vertiente de inversión permaneciendo el consumo familiar en una situación de estancamiento.

Las exportaciones madrileñas aumentaron en el cuarto trimestre un 31,4 por cien frente a igual período del año anterior, y en el conjunto del año 1994 alcanzaron un crecimiento del 36,9 por cien sobre 1993. Se trata de un incremento elevado, que se acumula a los obtenidos en los dos años precedentes: 23,1 por cien en 1993 y 22,0 por cien en 1992. El fuerte crecimiento de las exportaciones en estos años ha reducido el impacto provocado por el descenso de la demanda interna en la actividad productiva, especialmente en el sector industrial.

Las importaciones crecieron un 19,2 por cien en el cuarto trimestre frente a igual período del año anterior, lo que supone una leve desaceleración del ritmo de crecimiento registrado en los tres primeros trimestres de 1994. En el conjunto del año las importaciones crecieron un 21,4 por cien frente al año anterior, como consecuencia de la reactivación interna que se ha desarrollado a lo largo del año. Este resultado contrasta con el de los dos últimos años, ya que en 1992 se produjo un crecimiento moderado (3,2 por cien) y en 1993 las importaciones descendieron un 8,2 por cien.

La evolución conjunta de exportaciones e importaciones ha impulsado el crecimiento de la tasa de cobertura (porcentaje de importaciones que se cubren con el valor de las exportaciones), que alcanzó un valor medio del 39,4 por cien en 1994. La Comunidad de Madrid es tradicionalmente una región poco exportadora, pero el fuerte crecimiento registrado por las exportaciones desde 1992 unido al descenso de las importaciones en 1993 han modificado favorablemente la tasa de cobertura que en 1992 se situaba en el 26 por cien, lo que supone un incremento del 51,5 por cien en los dos últimos años. Se trata de resultado alentador que inicia la corrección de un desequilibrio estructural de la región, por lo que resulta deseable que el aumento de la vocación exportadora se mantengan en el futuro con carácter permanente, y no resulte una estrategia defensiva pasajera frente a la debilidad de la demanda interna.

Por lo que se refiere a la demanda interna hay que resaltar la aparición de numerosos indicios que apuntan a un moderado progreso de la inversión, que había estado sumida en una profunda apatía en los últimos años.

Los escasos indicadores cuantitativos disponibles -matriculación de camiones y de autobuses- coinciden en señalar un cambio de tendencia en 1994, que se ha ido afianzando a lo largo del año. Así, la matriculación de camiones creció un 6 por cien en 1994 frente al año anterior, que contrasta con el descenso del 33,6 por cien que sufrió en 1993. El número de autobuses matriculados aumentó en 1994 un 27,7 por cien frente al año anterior, en el que había sufrido un descenso del 18 por cien.

Los resultados de la encuesta realizada entre los empresarios de la construcción septiembre-octubre por la Cámara de Comercio reflejan un aumento moderado del volumen de obra ejecutada, lo que indica un comportamiento semejante de la inversión en construcción.

Las expectativas de inversión han mejorado entre los comerciantes minoristas y también, aunque de forma más moderada, entre los industriales madrileños que aún distan de mantener intenciones claras de ampliar su capacidad productiva al considerar que existe todavía cierta infrautilización de la capacidad instalada.

En cuanto al consumo privado hay que señalar que no apacieren indicios de reactivación del consumo familiar corriente, que permanece en una situación de estancamiento a lo largo del segundo semestre tras haberse interrumpido la larga etapa de descenso que atravesó anteriormente.

En el siguiente cuadro se recogen los resultados trimestralizados del Índice de Ventas en Grandes Almacenes, una vez eliminado el efecto inflación:

### INDICE DE VENTAS EN GRANDES SUPERFICIES (Series deflactadas)

Tasa de variación sobre igual período del año anterior.

	1993		1994			
	3 TR	4 TR	1 TR	2 TR	3 TR	4 TR
INDICE GENERAL	-9,2	-5,4	-6,3	-3,3	-8,4	-8,2
ALIMENTACION	0,0	3,6	-3,0	-0,6	-6,6	-7,4
RESTO DE PRODUCTOS	-12,3	-8,9	-5,9	-5,9	-9,5	-9,5

Como se puede apreciar, el Índice siguió una tendencia de descenso desacelerado hasta el segundo trimestre de 1994, pasando a continuación a sufrir una nueva caída que se mantuvo hasta el final del año. Este cambio de tendencia en el segundo semestre obedece a los cierres en días festivos de las grandes superficies, por lo que no refleja un cambio de tendencia del consumo privado, ya que en parte se debe a la pérdida de cuota de mercado de las grandes superficies en favor del comercio tradicional, según el último informe de en la última encuesta realizada por la Cámara de Comercio e Industria. Los resultados del Índice como indicador del consumo privado apuntan a una situación de estancamiento en la segunda mitad del año, que supondría el final de la larga etapa de descenso del consumo iniciada en la segunda mitad de 1992 si se confirman en el futuro.

La matriculación de automóviles creció en 1994 un 13,9 por cien frente al año anterior, impulsada por el plan Renove y por las ventas de flotas a empresas de alquiler. Las ventas destinadas al consumo privado crecieron a una tasa sensiblemente inferior, que no apunta a una recuperación del nivel anterior al fuerte descenso sufrido en 1993 (20,6 por cien frente al año anterior). La tasa de crecimiento interanual se mantuvo en torno al 15 por ciento en los tres primeros trimestres de 1994, pero en el último se situó en el 8,6 por cien al haber finalizado el plan Renove I.

Los indicadores de consumo familiar corriente referidos al conjunto de España presentan una situación de debilidad que se refleja tanto en las ventas en Grandes Superficies como en la Encuesta de Presupuestos Familiares, que recoge un descenso del gasto medio por hogar en términos reales del 1,1 en 1994 frente al año anterior en el conjunto del país.

En resumen, el comportamiento de la demanda en 1994 se ha caracterizado por la fortaleza de la demanda externa y el inicio de la recuperación de la demanda interna, especialmente de la inversión. La demanda de consumo privado es la parte menos dinámica de la demanda total, debido a la debilidad del consumo familiar, aunque la demanda de bienes y servicios por parte de las empresas parece haber iniciado una etapa menos restrictiva impulsada por la mejora de los beneficios empresariales.

## PRECIOS Y SALARIOS

El ritmo de crecimiento de la inflación se aceleró moderadamente en 1994 frente al año anterior, en el que se produjo un importante descenso inducido por la caída del consumo privado, pero no ha retornado a los fuertes ritmos de crecimiento de años anteriores.

Utilizando las tasas de crecimiento medio del IPC registradas en el conjunto de cada año para medir el ritmo inflacionista, se observa que en la Comunidad de Madrid el crecimiento medio de los precios de consumo se cifró en el 4,7 por cien, en 1994 tasa ligeramente superior a la del año anterior (4,5 por cien) que no supone una vuelta a la anterior etapa de crecimientos elevados (6 por cien en 1992 y 5,7 por cien en 1991).

El segundo aspecto a destacar es la resistencia de la inflación a bajar de la tasa del 4 por ciento. En 1993 se alcanzó por dos veces ese valor (en marzo y septiembre) produciéndose reacciones al alza a continuación. En 1994, con el consumo algo menos deprimido que el año anterior, se mantuvo un ritmo inflacionista ligeramente más intenso en la primera mitad del año que en la segunda, con tasas de inflación superiores al 4,5 por ciento hasta septiembre. En el cuarto trimestre se moderó el ritmo de crecimiento de los precios y en enero de 1995 se registró la mínima tasa de inflación de los últimos años (3,9 por cien), registrándose una nueva reacción alcista a continuación que elevó la tasa de inflación al 4,4 por cien en febrero, lo que confirma las dificultades que encuentra la inflación para descender de ese nivel.

En estos resultados destaca el fuerte crecimiento registrado por los precios de los alimentos, que han mostrado el carácter errático que se les suele atribuir impulsando el crecimiento de la inflación en 1994, lo que contrasta con su moderado incremento en 1993.

Los precios de los bienes de uso corriente (vestido, calzado, menaje del hogar) han presentado una desaceleración sustancial en su ritmo de crecimiento, en línea con el descenso del consumo de este tipo de bienes que refleja el Índice de Ventas en Grandes Superficies.

Los crecimientos medios registrados en los índices por grupos de bienes y servicios en 1993 y 1994 se recogen en el siguiente cuadro:

INDICE DE PRECIOS DE CONSUMO  
Tasas medias de variación sobre el año anterior.

	1993	1994
Alimentación	1,2	6,3
Vivienda	5,9	5,4
Vestido	3,0	0,9
Menaje	4,7	2,7
Medicina	6,1	6,0
Transporte	7,3	6,1
Cultura	6,1	5,7
Otros Gastos	6,7	3,8

Los grupos de servicios también presentan cierta moderación en su ritmo inflacionista, aunque no tan intensa como sería deseable en vista de las elevadas tasas de crecimiento que aún registran.

El grupo de Otros Gastos, que incluye bienes de uso personal y servicios de hostelería y turismo, han abandonado su comportamiento intensamente inflacionista de años anteriores entrando en una fase de desaceleración de su ritmo de crecimiento.

En resumen, los resultados de 1994 indican que el componente estructural de la inflación madrileña ha reducido su incidencia en el resultado global, que podría haber sido más favorable si su componente más errático (precios alimenticios) no hubiera jugado un papel más inflacionista que el que ha tenido en los últimos años.

Los convenios colectivos celebrados en la Comunidad de Madrid entre enero y noviembre de 1994 presentan un incremento salarial medio del 3,1 por cien frente a igual período del año anterior, que resulta inferior al crecimiento registrado por los precios de consumo, lo que supone que en 1994 se ha producido pérdida del poder adquisitivo de los asalariados.

Esta situación contrasta con las ganancias de poder adquisitivo que tuvieron lugar los cuatro años anteriores (1990 a 1993), en los que los incrementos salariales pactados superaron el crecimiento de la inflación.

La pérdida de poder adquisitivo de los asalariados sujetos a convenio es un factor que tiende a deprimir el consumo familiar global.

## MERCADO DE TRABAJO

En el cuarto trimestre se crearon 7.270 puestos de trabajo en la Comunidad de Madrid que resultaron insuficientes para los 8.990 nuevos activos incorporados al mercado de trabajo, por lo que entre ellos 1.720 pasaron a engrosar el paro. La tasa de paro permaneció invariable en el 20,8 por ciento por tercer trimestre consecutivo.

El aspecto más destacable del último trimestre de 1994 es el cambio de tendencia del empleo, que alcanzó un volumen superior al de igual período del año anterior por primera vez desde el cuarto trimestre de 1992 quebrando así la tendencia decreciente desarrollada a lo largo de 1993 y de los tres primeros trimestres de 1994. Esto supone que puede darse por cerrada la fase de ajuste del empleo y que se ha iniciado su recuperación.

La evolución del paro se mantiene dentro de la tendencia de crecimiento desacelerado que se ha desarrollado a lo largo de 1994. Las tasas interanuales siguen siendo positivas, lo que indica que el volumen de la población parada es superior al de igual período del año anterior, pero van descendiendo rápidamente en los últimos trimestres, como se observa en el siguiente cuadro

Tasas de variación sobre igual trimestre del año anterior.

	1993		1994			
	3 TR	4 TR	1 TR	2 TR	3 TR	4 TR
ACTIVOS	2,1	-0,9	0,6	1,6	0,8	2,5
OCUPADOS	-4,3	-5,9	-4,8	-2,8	-2,2	1,1
PARADOS	45,2	26,4	27,9	23,1	14,4	8,1

La desaceleración del ritmo de crecimiento del paro en el último trimestre fue importante gracias al incremento del empleo, pero el fuerte crecimiento de la población activa (2,5 por cien interanual) impidió que fuera mayor.

El crecimiento del empleo se produjo tanto en los asalariados (4.300 puestos de trabajo) como en los no asalariados (3.000 empleos). Comparando su volumen actual con el de igual período del año anterior se observa que la recuperación se limita al empleo asalariado, que aumentó un 2,4 por cien (31.500 empleos), en tanto que el no asalariado descendió un 6,6 por cien (15.100 puestos de trabajo).

El incremento del empleo asalariado registrado en el cuarto trimestre se debe al aumento de 7.800 contratos temporales, ya que los contratos indefinidos descendieron en 3.300. Frente al cuarto trimestre del año anterior se registran crecimientos del 31.200 contratos temporalmente y de 400 contratos de forma indefinida.

Observando la evolución de los asalariados por sector contratante se aprecia que en el cuarto trimestre aumentaron tanto en el sector privado (2.200) como en el público (2.100), y comparando con igual período del año anterior se observa que el incremento de 31.500 empleos asalariados registrado en los 12 últimos meses se debe principalmente a la contratación pública (20.500) y en menor medida a la privada (11.000).

En resumen, la recuperación del empleo que ha tenido lugar en 1994 ha obedecido al aumento de asalariados con contrato temporal, la mayor parte de las cuales fueron contratados por el sector público.

Por lo que se refiere a la población parada, su número aumentó moderadamente en el cuarto trimestre

hasta alcanzar la cifra de 410.500 personas, 30.900 más que en igual período del año anterior. Casi todo este crecimiento se produjo en el primer trimestre (26.600), registrándose un moderado descenso en el segundo y crecimientos residuales en el tercero y cuarto.

Dentro del grupo de parados se observa distinta evolución en 1994 de los que buscan primer empleo, que sufrieron un fuerte incremento, y de los que han trabajado anteriormente a los que han trabajado anteriormente, cuyo número creció de forma moderada. Comparando los datos del cuarto trimestre de 1994 con los de igual período del año anterior se observa que los parados que buscan primer empleo pasaron de 77.300 a 102.000, lo que supone un crecimiento del 32 por cien equivalente a 24.700 desempleados; en igual período los parados con trabajo anterior pasaron de 302.300 a 308.500, con un crecimiento del 2 por cien (6.200 personas).

La población activa aumentó en 47.400 personas (2,5 por cien) en el cuarto trimestre de 1994 frente a igual período del año anterior, lo que refleja un ritmo de crecimiento sensiblemente más intenso que el registrado en el conjunto de España (0,4 por cien) en el mismo período. Hay que resaltar que todo este incremento de población activa responde al aumento de mujeres activas (7,7 por cien en los últimos doce meses), ya que el número de hombres activos descendió moderadamente (0,7 por cien).

En resumen, el año 1994 significó para el mercado de trabajo madrileño la entrada en una fase de estabilidad (a partir del segundo trimestre) que cerró la anterior etapa de ajuste, produciéndose una mejora en el cuarto trimestre por el cambio de tendencia del empleo.

El perfil que siguió la población ocupada a lo largo de 1994 presenta tres etapas diferentes: la primera, correspondiente al primer trimestre, se enmarcó en la etapa de caída del empleo que se venía desarrollando desde el cuarto trimestre de 1992 y que llegó a su final en ese período. La segunda, de estabilización del mercado de trabajo, se desarrolló en el segundo y tercer trimestre, caracterizándose por el crecimiento moderado del empleo y el estancamiento del paro, y la tercera etapa, desarrollada en el último trimestre, recogió el cambio de tendencia del empleo y el inicio de su fase expansiva.

La tasa de paro aumentó a lo largo de 1992, 1993 y primer trimestre de 1994, período en que alcanzó su valor máximo de los últimos años (21 por ciento) para descender al 20,8 por cien en el segundo trimestre, manteniéndose sin variaciones en el tercer y cuarto trimestre de 1994.

El mercado de trabajo ha sufrido los efectos de un severo ajuste en los últimos años tanto a nivel nacional como regional, debido a que los efectos del ciclo económico se sumaron a cambios estructurales derivados de la transformación de los sistemas productivos por la incorporación de innovaciones tecnológicas y de gestión.

Una vez finalizada esta etapa de ajuste, resulta oportuno analizar sus efectos sobre el mercado de trabajo madrileño dentro del contexto nacional. La primera dificultad que surge para ello es la distinta duración de la etapa de destrucción de empleo en la región frente al conjunto del país, ya que su inicio se retrasó

cinco trimestres en la Comunidad de Madrid, y el período de finalización es en ambos casos coincidentes. Por ello resulta conveniente tomar como punto de referencia anterior al ajuste el cuarto trimestre de 1991, que marcó su inicio en España, y cuyos datos son totalmente homogéneos con las más recientes, que corresponden al cuarto trimestre de 1994 (la EPA presenta cierta estacionalidad, por lo que conviene tomar el mismo período para establecer comparaciones entre años diferentes).

Los rasgos específicos que presenta el mercado de trabajo madrileño frente al español en su conjunto en los tres últimos años pueden resumirse en los siguientes puntos:

1.- La etapa de destrucción de empleo fue más breve en la Comunidad de Madrid que en el conjunto de España, debido a que se inició antes en el país (cuarto trimestre de 1991) que en la región (primer trimestre de 1993), y finalizó simultáneamente en ambos espacios (cuarto trimestre de 1994).

2.- El ajuste del empleo ha resultado comparativamente menos intenso en la Comunidad de Madrid que en el conjunto de España. Si en el cuarto trimestre de 1991 se localizaban en la región 12,89 de cada cien empleos existentes en España, en igual período de 1994 esta proporción había aumentado hasta el 13,25 por cien.

3.- La población activa creció más intensamente en la Comunidad que en el conjunto de España. En el cuarto trimestre de 1991 el 12,29 por cien de los activos españoles se localizaba en Madrid, tasa que ha aumentado al 12,74 por cien en igual período de 1994. La población activa madrileña creció un 6 por cien en estos tres años, en tanto que la española creció un 2,3 por cien en igual período.

4.- El crecimiento del paro resultó más intenso en la región que en el país a pesar de que el descenso del empleo fue menos intenso, debido a que el crecimiento de los activos resultó más fuerte en Madrid. Así, en el cuarto trimestre de 1991 se localizaban en la Comunidad 9,35 de cada cien parados españoles, y a finales de 1994 este porcentaje se había elevado a 11,1.

5.- La tasa de paro madrileña continúa resultando sensiblemente inferior a la española, aunque se ha reducido el diferencial entre ambas. A finales de 1991 la tasa de paro se cifró en el 12,9 por cien en la región y en el 16,9 por cien en el país, con un diferencial de 4 puntos entre ambos. Tres años más tarde, las tasas de paro en la región y en el país se elevaron al 20,8 y 23,9 por cien, respectivamente, con un diferencial de 3,1 puntos favorable a la Comunidad de Madrid.

6.- El grado de eventualidad del empleo es inferior en la región, y se ha reducido en los tres últimos años, lo que contrasta con su aumento en el conjunto de España. En el cuarto trimestre de 1991 el 22,5 por cien de los asalariados madrileños tenía contrato temporal frente al 33,3 por cien en el conjunto del país; en igual período de 1994, los asalariados con contrato temporal ascendían al 21,7 por cien del total en la región y al 34,5 por cien en España.

Otro aspecto a valorar del pasado ajuste del mercado de trabajo madrileño es su repercusión sobre amplios colectivos sociales, concretamente las mujeres y los jóvenes.

## EPA: EVOLUCION DE MUJERES Y JOVENES 1991-1994 (1)

	4 TR 91	4 TR 94	DIFERENCIA	TASA DE VARIACION (%)
MUJERES				
Activas	654,4	776,8	122,4	23,0
Ocupadas	532,0	568,6	36,6	6,9
Paradas	122,4	208,2	85,8	70,1
MENORES 25 AÑOS				
Activos	332,2	317,6	-14,6	-4,4
Ocupados	250,3	186,9	-63,4	-25,3
Parados	81,9	130,7	48,8	59,6

(1) Datos del cuarto trimestre.

Por lo que se refiere al colectivo femenino, el aspecto más destacable es el fuerte crecimiento del número de mujeres activas, que aumentó en 122.400 en estos tres años; teniendo en cuenta que la población activa total registró un crecimiento de 111.700 personas en igual período, esto supone que todo el incremento de activos corresponde a mujeres, en contraste con el descenso de 10.700 hombres activos.

Este comportamiento obedece, en parte, a causas estructurales que ya se manifestaban con anterioridad al ajuste (proceso de incorporación de la mujer al mercado de trabajo), a las que se unieron causas coyunturales. Una posible explicación de este hecho sería que el aumento de la incertidumbre laboral provocó la incorporación al mercado de trabajo de numerosas mujeres que anteriormente no se consideraban activas, pero que pasaron a serlo por temor a la inestabilidad laboral de los ocupados pertenecientes a su hogar.

En la evolución del empleo también se observa un comportamiento contrario entre ambos sexos, que ha favorecido a las mujeres. En los tres últimos años, el número de puestos de trabajo ocupados por mujeres ha aumentado en 36.600, en tanto que los ocupados por hombres descendieron en 95.500.

El crecimiento del paro ha afectado por partes iguales a ambos sexos (84.700 hombres y 85.800 mujeres), aunque las causas no son las mismas para ambos, según se ha visto anteriormente: en el caso de las mujeres el crecimiento del paro obedece a que la creación de empleo no fue suficiente para absorber el fuerte incremento de activas, en tanto que los hombres sufrieron una importante destrucción de empleo que impulsó el paro a pesar del ligero descenso de activos.

En cuanto al colectivo de menores de 25 años lo más destacable es la intensa pérdida de empleo que han sufrido en los tres últimos años, que se cifra en 63.400 puestos de trabajo, algo más de la cuarta parte de los existentes en el cuarto trimestre de 1991. Esto ha podido motivar una situación de desánimo que podría ser una de las causas del descenso del número de activos de estas edades, cifrado en 14.600 jóvenes, lo que ha amortiguado el crecimiento del paro juvenil; otra causa del descenso de la población activa joven es la prolongación de la etapa de formación, que retrasa la edad de incorporación al mercado de trabajo.



# Cuadros Resumen

RESUMEN DE RESULTADOS											
PERIODO: 1990-1995											
INDICADORES DE DESEMPEÑO											
INDICADOR	UNIDAD	1990	1991	1992	1993	1994	1995	TENDENCIA	COMENTARIOS	OBJETIVO	ALCANCE
<b>1.1. PRODUCTIVIDAD</b>											
Producción por trabajador	US\$/trab.	100	105	110	115	120	125	Alza	Mejora constante	130	95%
Costo unitario	US\$/un.	100	98	96	94	92	90	Baja	Reducción de costos	85	90%
<b>1.2. EFICIENCIA</b>											
Consumo de energía	kWh/un.	100	95	90	85	80	75	Baja	Optimización energética	70	90%
Consumo de agua	m <sup>3</sup> /un.	100	98	96	94	92	90	Baja	Reducción de consumo	85	90%
<b>1.3. CALIDAD</b>											
Defectos por millón	ppm	100	95	90	85	80	75	Baja	Mejora de calidad	70	90%
Retorno de clientes	%	100	98	96	94	92	90	Baja	Satisfacción del cliente	85	90%
<b>1.4. SEGURIDAD</b>											
Accidentes laborales	por 1000 h.	100	95	90	85	80	75	Baja	Reducción de accidentes	70	90%
<b>1.5. AMBIENTE</b>											
Emisiones de CO <sub>2</sub>	toneladas	100	95	90	85	80	75	Baja	Reducción de emisiones	70	90%
<b>1.6. INNOVACIÓN</b>											
Patentes registradas	número	100	105	110	115	120	125	Alza	Investigación y desarrollo	130	95%
<b>1.7. SOSTENIBILIDAD</b>											
Impacto social	índice	100	102	104	106	108	110	Alza	Compromiso social	115	90%
<b>1.8. GOBIERNO CORPORATIVO</b>											
Transparencia	índice	100	101	102	103	104	105	Alza	Mejora de gobernanza	110	90%
<b>1.9. RESPONSABILIDAD SOCIAL</b>											
Compromiso con la comunidad	índice	100	101	102	103	104	105	Alza	Mejora de relaciones	110	90%

Este informe resume los principales indicadores de desempeño de la empresa durante el periodo 1990-1995. Los datos muestran una clara tendencia de mejora en todos los aspectos medidos, desde la productividad hasta la sostenibilidad y el gobierno corporativo. Se han alcanzado objetivos clave en la mayoría de las áreas, lo que refleja un compromiso sólido con la excelencia operativa y el desarrollo sostenible.

Los datos se basan en estadísticas oficiales y reportes internos de la empresa. Se reservan todos los derechos. Última actualización: 15 de mayo de 1996.



**PRODUCCION, DEMANDA Y ACTIVIDAD**

VARIABLES			ULTIMO PERIODO				VARIACION SOBRE IGUAL PERIODO						
			Fecha	Unidad	Valor	Tasas		1994				1993	1994
						1	2	Trim. I	Trim. II	Trim. III	Trim. IV	Media	Media
<b>CONSUMO DE ENERGIA ELECTRICA</b>													
Industrial	<i>C. Madrid</i>	Dic.	Mil. Mwh	563,5	-12,9	-1,5	-0,3	-5,9	7,8	-7,9	-0,6	-1,5	
	<i>España</i>	Sep.	Indice	126,5	3,4	-0,3	0,9	-0,3	-	1,7	-3,1	-	
<b>VENTAS DE CEMENTO</b>													
Total	<i>C. Madrid</i>	Nov.	Mil. Tm.	202,4	17,3	-2,6	-12,1	4,6	11,3	-	-19,5	-	
	<i>España</i>	Nov.	»	1.951,6	14,9	6,8	-1,4	8,5	8,2	-	-11,5	-	
<b>LICITACION OFICIAL DE OBRAS</b>													
Total (Acumulado)	<i>C. Madrid</i>	Oct.	10 <sup>9</sup> pts.	113,2	-25,5	-1,5	-19,0	18,2	-21,2	-	78,4	-	
	<i>España</i>	Oct.	»	1.250,1	-21,7	-2,6	-18,6	-23,2	-23,2	-	76,8	-	
<b>VIVIENDAS LIBRES</b>													
Iniciadas	<i>C. Madrid</i>	Nov.	Unidad	368	-74,7	33,8	109,7	65,3	18,9	-	29,4	-	
	<i>España</i>	Nov.	»	12.086	20,4	22,8	25,1	18,4	30,8	-	-11,9	-	
Terminadas	<i>C. Madrid</i>	Nov.	»	300	-75,3	-32,5	7,7	-45,5	-24,8	-	103,0	-	
	<i>España</i>	Nov.	»	10.094	-33,0	3,4	17,7	4,7	7,1	-	0,2	-	
<b>PERNOCTACIONES HOTELERAS</b>													
Total	<i>C. Madrid</i>	Ene.	Miles	611,9	14,6	12,8	6,1	8,8	12,6	21,0	-6,9	12,1	
	<i>España</i>	Dic.	»	6.916,4	6,1	12,2	8,4	20,3	11,3	6,1	4,8	12,2	
<b>VIAJEROS ALOJADOS</b>													
Total	<i>C. Madrid</i>	Ene.	Miles	308,3	17,2	14,4	6,8	12,8	11,8	21,4	-4,1	13,3	
	<i>España</i>	Dic.	»	1.906,6	7,6	10,4	13,8	13,4	7,7	8,4	0,6	10,4	
<b>MATRICULACIONES</b>													
Turismos	<i>C. Madrid</i>	Dic.	Miles	13,9	20,0	13,9	14,2	16,2	15,3	8,6	-20,6	13,9	
	<i>España</i>	»	»	93,8	31,0	21,1	15,0	21,4	22,6	25,0	-23,1	21,1	
Camiones	<i>C. Madrid</i>	Dic.	»	2,2	33,0	6,0	0,5	6,4	-0,6	17,0	-33,6	6,0	
	<i>España</i>	»	»	18,9	32,5	6,2	0,2	3,1	0,3	20,8	-30,7	6,2	
<b>COMERCIO EXTERIOR</b>													
Importaciones	<i>C. Madrid</i>	Dic.	10 <sup>9</sup> pts.	263,0	5,1	21,4	11,5	13,9	18,1	19,2	0,5	21,4	
	<i>España</i>	»	»	126,0	17,9	17,8	16,7	19,1	20,6	15,2	2,7	17,8	
Exportaciones	<i>C. Madrid</i>	»	»	106,4	38,9	36,9	60,4	23,3	15,1	31,4	41,9	36,9	
	<i>España</i>	»	»	1.023,5	20,8	22,7	29,2	22,0	22,8	18,2	20,8	22,7	
<b>ESPAÑA</b>													
<b>INDICE DE PRODUCCION INDUSTRIAL</b>													
Indice general		Dic.	Indice	99,2	7,9	6,7	4,7	6,7	7,5	8,1	-4,5	6,7	
• Bienes de consumo		»	»	97,9	3,8	6,5	6,5	6,4	4,7	8,2	-4,0	6,5	
• Bienes intermedios		»	»	100,4	9,0	6,9	4,1	6,6	9,7	7,3	-4,2	6,9	
• Bienes de inversión		»	»	98,9	15,9	6,6	0,8	7,4	7,8	10,4	-7,0	6,6	

**TASAS:**

1.- Sobre igual periodo del año anterior.

2.- De la media de los últimos 12 meses sobre la de los 12 anteriores. (En la series trimestrales, de los 4 últimos periodos sobre los 4 precedentes).

**PRECIOS Y SALARIOS**

BASES Y FUENTES: BOGOTÁ, 1994

VARIABLES	ULTIMO PERIODO						VARIACION SOBRE IGUAL PERIODO					
	Fecha	Unidad	Valor	Tasas		1994				1993 Media	1994 Media	
				1	2	Trim. I	Trim. II	Trim. III	Trim. IV			
<b>INDICE DE PRECIOS DE CONSUMO</b>												
Indice general	<i>C. Madrid</i>	Ene.	Indice	112,9	3,9	4,6	4,9	5,0	4,6	4,2	4,5	4,7
	<i>España</i>	»	»	113,1	4,4	4,7	5,0	4,9	4,7	4,3	4,6	4,7
• No alimentación	<i>C. Madrid</i>	»	»	113,0	3,9	4,3	5,1	4,6	4,2	3,9	5,8	4,4
	<i>España</i>	»	»	113,4	4,2	4,3	4,9	4,4	4,0	4,1	6,0	4,3
• Alimentación	<i>C. Madrid</i>	»	»	112,7	3,8	5,3	4,5	6,0	5,7	5,0	1,2	5,3
	<i>España</i>	»	»	112,3	4,8	5,7	5,0	6,2	6,5	5,1	1,1	5,7
• Vivienda	<i>C. Madrid</i>	»	»	116,3	5,3	5,3	5,9	5,3	5,4	5,1	5,9	5,4
	<i>España</i>	»	»	116,1	5,2	4,7	5,4	4,7	4,5	4,5	6,3	4,8
• Vestido	<i>C. Madrid</i>	»	»	103,9	0,7	0,9	1,3	0,8	0,9	0,6	3,0	0,9
	<i>España</i>	»	»	108,2	2,6	2,5	2,9	2,4	2,4	2,5	4,4	2,5
• Menaje	<i>C. Madrid</i>	»	»	107,3	1,4	2,5	3,6	3,1	2,2	1,8	4,7	2,7
	<i>España</i>	»	»	107,3	1,9	2,2	2,7	2,4	2,1	1,9	4,5	2,3
• Medicina	<i>C. Madrid</i>	»	»	113,6	6,8	6,2	4,6	6,8	6,8	5,8	6,1	6,0
	<i>España</i>	»	»	111,4	4,4	4,0	4,5	4,0	3,9	3,7	4,9	4,0
• Transportes	<i>C. Madrid</i>	»	»	117,8	5,4	5,9	7,3	6,1	5,3	5,8	7,3	6,1
	<i>España</i>	»	»	117,7	5,5	5,8	7,0	6,0	5,2	5,6	7,7	5,9
• Cultura	<i>C. Madrid</i>	»	»	113,9	4,2	5,6	6,0	6,7	6,2	4,0	6,1	5,7
	<i>España</i>	»	»	112,4	3,5	4,2	5,0	4,6	4,4	3,4	6,1	4,3
• Otros gastos	<i>C. Madrid</i>	»	»	112,9	3,4	3,7	4,7	3,9	3,6	3,2	6,7	3,8
	<i>España</i>	»	»	114,3	4,5	4,4	5,2	4,5	4,1	4,3	7,0	4,5
<b>NEGOCIACION COLECTIVA</b>												
Δ Salarial pactado	<i>C. Madrid</i>	Nov.	»	3,1	-51,6	-43,8	-44,3	-45,0	-48,4	-	-14,0	-
	<i>España</i>	»	»	3,5	-39,7	-32,8	-32,6	-30,2	-36,6	-	-13,2	-
<b>ENCUESTA DE SALARIOS</b>												
Ganancia por trabajador	<i>C. Madrid</i>	III Tr.	Miles pts	199,0	1,7	3,1	4,0	3,0	3,1	-	5,1	-
	<i>España</i>	»	»	170,4	4,5	4,9	5,4	5,2	4,9	-	6,2	-
Ganancia por hora	<i>C. Madrid</i>	»	Pts.	1.361,0	1,6	2,8	2,5	3,5	1,6	-	5,6	-
	<i>España</i>	»	»	1.165,0	4,1	5,0	3,5	5,3	4,1	-	6,6	-
<b>ESPAÑA</b>												
<b>INDICE DE PRECIOS INDUSTRIALES</b>												
Indice general		Dic.	Indice	113,3	5,3	4,3	3,9	4,2	4,1	4,9	2,4	4,3
• Bienes de consumo		»	»	116,8	4,2	4,5	4,8	4,7	4,2	4,2	3,4	4,5
• Bienes intermedios		»	»	111,2	7,1	4,8	3,8	4,6	4,6	6,1	1,7	4,8
• Bienes de inversión		»	»	110,4	3,1	1,9	1,4	1,6	1,7	2,7	1,4	1,9
<b>INDICE PRECIOS PERCIBIDOS POR LOS AGRICULTORES</b>												
		Ago.	»	122,6	12,4	14,2	13,1	13,0	-	-	4,3	-
<b>INDICE PRECIOS PAGADOS POR LOS AGRICULTORES</b>												
		»	»	120,2	-0,3	2,8	3,3	3,1	-	-	3,0	-

**TASAS:**

1.- Sobre igual periodo del año anterior.

2.- De la media de los últimos 12 meses sobre la de los 12 anteriores. (En las series trimestrales, de los 4 últimos periodos sobre los 4 precedentes).

**INDICADORES MONETARIOS Y FINANCIEROS**

VARIABLES	ULTIMO PERIODO						VARIACION SOBRE IGUAL PERIODO					
	Fecha	Unidad	Valor	Tasas		1994				1993 Media	1994 Media	
				1	2	Trim. I	Trim. II	Trim. III	Trim. IV			
<b>DEPOSITOS DEL SECTOR PRIVADO</b>												
Total	<i>C.Madrid</i>	IV Tr.	10 <sup>9</sup> pts.	11,5	7,4	11,1	13,2	12,4	11,7	7,4	10,7	11,1
	<i>España</i>	"	"	51,0	7,3	7,9	8,5	8,0	7,8	7,3	9,1	7,9
• Banca privada	<i>C.Madrid</i>	"	"	8,0	4,7	8,2	10,1	8,9	9,4	4,7	9,4	8,2
• Cajas de ahorros	<i>C.Madrid</i>	"	"	3,5	13,9	18,5	21,6	21,7	17,5	13,9	14,3	18,5
<b>CREDITOS AL SECTOR PRIVADO</b>												
Total	<i>C.Madrid</i>	IV Tr.	10 <sup>9</sup> pts.	10,9	4,3	7,0	7,2	11,2	5,8	4,3	6,4	7,0
	<i>España</i>	"	"	46,8	14,0	9,6	4,5	9,7	9,4	14,0	7,6	9,6
• Banca privada	<i>C.Madrid</i>	"	"	8,9	3,9	6,7	6,6	10,0	6,6	3,9	4,7	6,7
• Cajas de ahorros	<i>C.Madrid</i>	"	"	3,1	14,7	15,2	11,4	15,9	18,8	14,7	16,1	15,2
<b>INVERSION EXTRANJERA DIRECTA</b>												
Total	<i>C.Madrid</i>	Nov.	10 <sup>9</sup> pts.	12,2	11,2	16,7	-26,7	25,9	84,0	-	5,1	-
<b>CONTRATACION EN BOLSA</b>												
Efectivo	<i>C.Madrid</i>	Dic.	10 <sup>9</sup> pts.	959,6	1,1	61,6	162,6	91,5	60,4	-6,8	62,5	61,6
	<i>España</i>	Dic.	"	1.213,5	6,0	58,6	143,2	107,7	50,0	-7,0	55,5	58,6
<b>QUIEBRAS</b>												
Número de empresas	<i>C.Madrid</i>	Nov.	Unidad	8	-11,1	6,8	62,5	46,7	15,4	-	-8,6	-
	<i>España</i>	"	"	40	-23,1	16,0	21,4	43,5	11,6	-	-10,1	-
Pasivo total	<i>C.Madrid</i>	"	10 <sup>6</sup> pts.	514,3	-62,3	23,1	-70,1	821,8	55,7	-	-45,1	-
<b>SUSPENSIONES DE PAGOS</b>												
Número de empresas	<i>C.Madrid</i>	Nov.	Unidad	7	-36,4	-11,3	47,6	-25,0	0	-	-17,1	-
	<i>España</i>	"	"	50	-51,0	-35,2	-7,8	-	-46,2	-	-4,9	-
Pasivo total	<i>C.Madrid</i>	"	10 <sup>6</sup> pts.	4.875,9	-50,2	-34,7	510,6	-77,9	-23,3	-	-41,1	-
<b>ESPAÑA</b>												
<b>AGREGADOS MONETARIOS</b>												
ALP		Dic.	10 <sup>12</sup> pts.	67,7	8,2	7,5	7,3	7,2	7,6	7,9	7,7	7,5
M3		"	"	-	-	-	-	-	-	-	-	-
CREDITO A EMPRESAS Y FAMILIAS		Dic.	"	53,0	3,3	1,8	0,7	1,3	2,2	3,1	1,9	1,8
<b>COTIZACION PESETA</b>												
\$ USA		Dic.	Peseta	132,3	-5,8	5,3	21,0	12,6	-3,9	5,6	24,3	5,3
<b>TIPOS DE INTERES</b>												
Mercado interbancario		Dic.	%	7,5	-17,9	-36,2	-42,1	-41,5	-32,5	-24,3	-5,8	-36,2
Adquisición temporal CBE		"	"	7,4	-18,7	-31,5	-35,0	-36,7	-30,1	-21,3	-11,4	-31,5
Cesión temporal CBE		"	"	7,3	-17,0	-	-50,5	-44,9	-38,5	-20,6	6,8	-40,4
Emisión Letras del Tesoro		Sep.	"	8,7	-5,6	-32,1	-39,5	-33,2	-13,6	-	-15,1	-
Preferencial banca privada		Dic.	"	9,8	-10,3	-21,0	-24,1	-25,1	-20,6	-12,3	-6,2	-21,0

**TASAS:**

1.- Sobre igual periodo del año anterior.

2.- De la media de los últimos 12 meses sobre la de los 12 anteriores. (En las series trimestrales, de los cuatro últimos periodos sobre los 4 precedentes).

IV Trimestre 1994

Miles de personas

VARIABLES	ULTIMO PERIODO					EVOLUCION RECIENTE				ESTRUCTURA	
	Valor	Variación sobre periodo anterior		Var. sobre igual periodo año anterior		Variación sobre igual periodo año anterior (%)				% sobre TOTAL	% sobre ESPAÑA
		Miles	%	Miles	%	IV Tr. 93	I Tr. 94	II Tr. 94	III Tr. 94		
Población activa	1.970,4	9,0	0,5	47,4	2,5	-0,9	0,6	1,6	0,8	100,0	12,7
Hombres	1.193,5	-9,6	-0,8	-8,0	-0,7	-2,1	-0,2	0,7	-1,3	60,6	12,4
Mujeres	776,8	18,6	2,5	55,3	7,7	1,1	2,1	3,1	4,3	39,4	13,3
16 a 19 años	63,4	-1,8	-2,8	-13,7	-17,8	8,0	15,1	1,7	-13,5	3,2	9,2
20 a 24 años	254,1	6,1	2,5	24,6	10,7	-10,4	-9,4	-2,1	4,4	12,9	12,6
25 a 54 años	1.425,3	7,5	0,5	53,0	3,9	1,1	3,5	2,9	1,8	72,3	10,7
55 y más años	227,5	-2,9	-1,3	-16,7	-6,8	-4,9	-8,8	-2,3	-3,8	11,5	13,3
Analfabetos	4,4	-1,4	-24,1	-2,0	-31,3	-38,5	-49,4	-56,6	-32,6	0,2	3,1
Sin estudios	38,4	-0,4	-1,0	-8,9	-18,8	-34,1	-37,0	-37,7	-23,2	1,9	3,6
Estudios Primarios	539,7	6,4	1,2	1,8	0,3	-6,4	-4,7	-2,5	-3,2	27,4	11,2
Estudios Medios sin F.P.	757,7	71,4	10,4	-10,5	-1,4	2,4	2,8	1,3	0,6	38,5	13,9
Formación Profesional	206,2	2,4	1,2	29,2	16,5	5,2	9,6	5,8	5,8	10,5	10,9
Estudios Presuperiores	156,4	0,5	0,3	4,1	2,7	12,6	-0,9	1,3	6,3	7,9	15,7
Estudios Superiores	267,6	0,4	0,1	33,7	14,4	-0,1	13,5	20,5	17,1	11,6	25,9
Agricultura	14,6	-1,9	-11,5	0,7	5,0	39,0	42,7	44,5	7,8	0,7	1,1
Industria	338,9	-6,8	-2,0	-19,5	-5,4	-4,0	-3,0	-5,4	-5,9	17,2	11,6
Construcción	169,0	-4,1	-2,4	5,7	3,5	-9,1	-5,3	-0,5	-3,7	8,6	11,6
Servicios	1.281,2	13,1	1,0	19,4	1,5	-0,8	-0,3	0,6	-0,3	65,0	15,5
No clasificables	166,6	8,7	5,5	41,3	33,0	17,9	28,6	35,4	41,5	8,5	11,2

Fuente: INE

ENCUESTA DE POBLACION ACTIVA DE LA COMUNIDAD DE MADRID 2.- POBLACION OCUPADA

IV Trimestre 1994

Miles de personas

VARIABLES	ULTIMO PERIODO						EVOLUCION RECIENTE				ESTRUCTURA	
	Valor	Variación sobre periodo anterior		Var. sobre igual periodo año anterior		Variación sobre igual periodo año anterior (%)				% sobre TOTAL	% sobre ESPAÑA	
		Miles	%	Miles	%	IV Tr. 93	I Tr. 94	II Tr. 94	III Tr. 94			
Población ocupada	1.559,9	7,3	0,5	16,4	1,1	-5,9	-4,8	-2,8	-2,2	100,0	13,3	
Hombres	991,2	-0,8	-0,1	-19,4	-1,9	-6,2	-6,0	-2,6	-4,1	63,5	12,8	
Mujeres	568,6	8,0	1,4	35,7	6,7	-5,5	-2,5	-3,3	1,3	36,5	14,2	
16 a 19 años	31,4	-1,1	-3,4	-13,5	-30,1	0,9	-16,7	-15,3	-28,4	2,0	9,7	
20 a 24 años	155,5	1,2	0,8	10,4	7,2	-20,3	-17,1	-8,4	-1,3	10,0	13,2	
25 a 54 años	1.178,2	14,4	1,2	40,0	3,5	-3,5	-1,1	-0,7	-0,8	75,5	13,4	
55 y más años	194,9	-7,0	-3,5	-20,5	-9,5	-8,2	-12,1	-7,4	-5,4	12,5	13,0	
Analfabetos	3,3	-0,3	-8,3	-2,0	-37,7	-49,0	-58,7	-56,0	-49,3	0,2	-	
Sin estudios	28,6	0,5	1,8	-7,9	-21,6	-43,6	-44,8	-	-32,0	1,8	-	
Estudios Primarios	435,0	7,2	1,7	-15,2	-3,4	-10,5	-9,6	-9,7	-7,3	27,9	11,4	
Estudios Medios sin F.P.	574,7	67,3	13,3	-11,2	-1,9	-3,8	-4,7	-2,7	-2,7	36,8	13,8	
Formación Profesional	161,1	4,6	2,9	19,7	13,9	4,7	6,0	2,7	3,4	10,3	11,8	
Estudios Presuperiores	129,0	-5,7	-4,2	-0,5	-0,4	7,8	-2,0	-0,9	4,8	8,3	-	
Estudios Superiores	228,3	4,3	1,9	33,6	17,3	-2,3	10,8	18,8	16,5	14,6	-	
Agricultura	11,8	-0,9	-7,1	-1,5	-11,3	40,0	33,3	28,5	-17,0	0,8	1,1	
Industria	287,9	0,5	0,2	-18,2	-5,9	-5,9	-4,7	-5,2	-7,8	18,5	11,6	
Construcción	127,8	-6,2	-4,6	5,6	4,6	-15,7	-13,8	-2,5	-2,3	8,2	11,7	
Servicios	1.132,3	13,8	1,2	30,5	2,8	-5,1	-4,1	-2,6	-0,5	72,6	16,0	
Ocupados asalariados	1.347,4	4,3	0,3	31,5	2,4	-5,7	-5,0	-1,9	-0,8	86,4	15,5	
Sector Público	387,6	2,1	0,5	20,5	5,6	-8,5	-7,1	-4,6	1,7	24,8	18,9	
Sector Privado	959,8	2,2	0,2	11,0	1,2	-4,6	-4,2	-0,8	-1,8	61,5	14,4	
Contrato indefinido	1.055,6	-3,3	-0,3	0,4	0,0	-3,2	-2,3	-1,1	-0,5	67,7	18,5	
Contrato temporal	291,9	7,8	2,7	31,2	12,0	-14,8	-15,1	-5,0	-1,7	18,7	9,7	
Ocupados no asalariados	212,5	3,0	1,4	-15,1	-6,6	-7,3	-3,4	-8,4	-10,3	13,6	6,9	
Empresarios	37,3	-8,0	-17,7	-5,7	-13,3	-31,9	-23,2	-11,9	-10,3	2,4	6,8	
Autónomos	126,4	-1,0	-0,8	-14,3	-10,2	1,3	1,2	-3,7	-9,6	8,1	6,7	
Ayudas familiares	21,4	0,7	3,4	-5,9	-21,6	3,5	4,9	23,6	-19,5	4,5	4,5	
Cooperativistas	10,8	-3,2	-22,9	-5,3	-32,9	62,6	40,2	-18,4	-12,5	0,7	9,5	
Otros no asalariados	3,7	1,6	76,2	3,2	640,0	-90,2	33,3	200,0	320,0	0,2	9,7	

Fuente: INE

## ENCUESTA DE POBLACION ACTIVA DE LA COMUNIDAD DE MADRID 3.- POBLACION PARADA

IV Trimestre 1994

Miles de personas

VARIABLES	ULTIMO PERIODO					EVOLUCION RECIENTE				ESTRUCTURA	
	Valor	Variación sobre periodo anterior		Var. sobre igual periodo año anterior		Variación sobre igual periodo año anterior (%)				% sobre TOTAL	% sobre ESPAÑA
		Miles	%	Miles	%	IV Tr. 93	I Tr. 94	II Tr. 94	III Tr. 94		
Población parada	410,5	1,8	0,4	30,9	8,1	26,4	27,9	23,1	14,4	100,0	11,1
Hombres	202,3	-8,8	-4,2	11,4	6,0	27,1	37,8	20,0	15,0	49,3	11,0
Mujeres	208,2	10,6	5,4	19,5	10,3	25,8	17,9	26,5	13,7	50,7	10,2
16 a 19 años	32,0	-0,7	-2,1	-0,2	-0,6	19,7	75,1	29,0	9,4	7,8	8,7
20 a 24 años	98,7	5,1	5,4	14,3	16,9	14,1	7,4	11,0	15,4	24,0	11,7
25 a 54 años	247,1	-6,8	-2,7	12,9	5,5	32,3	31,5	24,0	15,1	60,2	10,8
55 y más años	32,7	4,2	14,7	4,0	13,9	29,3	22,8	54,0	10,0	8,2	16,1
Analfabetos	1,1	-1,1	-50,0	0,0	0,0	-	10,0	-60,0	46,7	0,3	2,4
Sin estudios	9,8	-0,9	-8,4	-1,0	-9,3	47,9	1,8	-35,8	16,3	2,4	3,7
Estudios Primarios	104,7	-0,8	-0,8	17,0	19,4	22,3	25,2	39,3	18,3	25,5	10,3
Estudios Medios sin F.P.	183,0	4,1	2,3	0,7	0,4	32,4	34,2	18,9	4,1	44,6	12,3
Formación Profesional	45,1	-2,2	-4,7	9,5	26,7	5,6	26,3	22,6	51,1	11,0	8,5
Estudios Presuperiores	27,4	6,2	29,2	4,6	20,2	51,0	6,3	18,6	16,5	6,7	15,4
Estudios Superiores	39,3	-3,9	-9,0	0,1	0,3	12,3	29,2	31,2	20,0	9,6	22,2
Agricultura	2,8	-1,0	-26,3	2,2	366,7	20,0	-	-	-	0,7	1,2
Industria	51,0	-7,3	-12,5	-1,3	-2,5	8,7	7,6	-6,5	4,5	12,4	11,5
Construcción	41,2	2,1	5,4	-0,2	-0,5	19,3	25,9	6,3	-8,0	10,0	11,2
Servicios	148,9	-0,7	-0,5	-11,1	-6,9	44,8	34,9	28,7	1,4	36,3	12,7
Buscan empleo											
< 3 meses	45,8	-11,4	-19,9	-16,2	-26,1	13,3	2,6	-25,1	1,2	11,2	7,8
3 a 12 meses	127,5	10,0	8,5	7,0	5,8	21,0	23,1	-15,0	20,9	31,7	13,1
1 a 2 años	94,2	-9,8	-9,4	4,4	4,9	31,9	46,9	32,5	32,8	22,9	11,9
> 2 años	147,9	20,3	15,9	43,2	41,3	39,6	32,4	45,8	39,3	36,0	11,1
Buscan primer empleo	102,0	3,4	3,4	24,7	32,0	6,9	25,8	36,6	49,6	24,8	12,3
Han trabajado anteriormente	308,5	-1,6	-0,5	6,2	2,1	32,6	28,4	19,9	6,4	75,2	10,8
Asalariados sector público	23,1	2,3	11,1	-2,1	-8,3	3,3	10,1	-5,5	-13,3	5,6	9,1
Asalariados sector privado	206,9	-10,0	-4,6	-15,0	-6,8	31,8	30,3	15,7	1,3	50,4	11,1
No asalariados	78,4	6,2	8,6	23,2	42,0	57,3	44,9	50,4	35,0	19,1	10,4

Fuente: INE



ENCUESTA DE POBLACION ACTIVA DE LA COMUNIDAD DE MADRID 4.- POBLACION MAYOR DE 16 AÑOS

IV Trimestre 1994

Miles de personas

VARIABLES	ULTIMO PERIODO						EVOLUCION RECIENTE				ESTRUCTURA	
	Valor	Variación sobre periodo anterior		Var. sobre igual periodo año anterior		Variación sobre igual periodo año anterior (%)				% sobre TOTAL	% sobre ESPAÑA	
		Miles	%	Miles	%	IV Tr. 93	I Tr. 94	II Tr. 94	III Tr. 94			
Población de 16 y mas años	4.043,8	25,7	0,6	103,0	2,6	1,1	1,5	1,9	2,2	100,0	12,8	
Hombres	1.874,8	9,1	0,5	43,7	2,4	0,4	2,0	1,7	1,5	46,4	12,2	
Mujeres	2.169,1	16,7	0,8	59,4	2,8	1,8	1,1	2,0	2,9	53,6	10,9	
16 a 19 años	350,7	-5,6	-1,6	7,1	2,1	4,4	5,0	1,3	0,9	8,7	13,1	
20 a 24 años	433,0	1,9	0,4	35,1	8,8	-3,2	-6,2	-1,1	5,0	10,7	13,3	
25 a 54 años	1.901,4	-1,2	-0,1	30,1	1,6	-0,2	1,6	1,3	0,2	47,0	12,7	
55 y más años	1.358,7	30,6	2,3	30,7	2,3	3,6	2,9	3,9	4,7	33,6	12,6	
Población inactiva	2.056,6	22,8	1,1	57,2	2,9	3,4	2,4	2,0	3,5	50,4	12,8	
Hombres	664,4	24,7	3,9	53,2	8,7	6,4	6,6	3,4	6,4	16,4	12,0	
Mujeres	1.392,2	-1,9	-0,1	4,0	0,3	2,1	0,6	1,4	2,2	34,4	13,2	

Fuente: INE

## IV Trimestre 1994

	ULTIMO PERIODO			EVOLUCION RECIENTE				ESPAÑA
	Tasa	Diferencia s/periodo anterior	Dif. sobre igual per. año anterior	Tasas de los periodos anteriores				Ultimo periodo
				IV Tr 93	I Tr 94	II Tr 94	III Tr 94	
TASA DE ACTIVIDAD TOTAL	48,7	-0,1	-0,1	48,8	48,7	49,0	48,8	48,8
Hombres	63,7	-0,8	-1,9	65,6	65,1	65,3	64,5	62,7
Mujeres	35,8	0,6	1,6	34,2	34,3	34,7	35,2	35,8
16 a 19 años	18,1	-0,2	-4,3	22,4	22,0	20,4	18,3	25,9
20 a 24 años	58,7	1,2	1,0	57,7	58,6	57,6	57,5	62,3
24 a 54 años	75,0	0,5	1,7	73,3	73,5	74,2	74,5	89,0
55 y más años	16,7	-0,7	-1,7	18,4	16,9	17,5	17,4	15,8
TASA DE OCUPACION TOTAL	38,6	0,0	-0,6	39,2	38,5	38,8	38,6	37,1
Hombres	52,9	-0,3	-2,3	55,2	53,3	54,1	53,2	50,7
Mujeres	26,2	0,2	0,9	25,3	25,5	25,5	26,0	20,2
TASA DE SALARIZACION TOTAL	86,4	-0,1	1,1	85,3	85,5	86,6	86,5	74,0
TASA DE PARO TOTAL	20,8	0,0	1,1	19,7	21,0	20,8	20,8	23,9
Hombres	16,9	-0,7	1,0	15,9	18,2	17,2	17,6	19,2
Mujeres	26,8	0,7	0,6	26,2	25,8	26,6	26,1	31,7
16 a 19 años	50,5	0,4	8,7	41,8	52,4	48,4	50,1	53,1
20 a 24 años	38,8	1,0	2,0	36,8	37,1	37,0	37,8	41,6
25 a 54 años	17,3	-0,6	0,2	17,1	18,1	17,8	17,9	17,1
55 y más años	14,4	2,0	2,6	11,8	12,5	13,3	12,4	11,9
Analfabetos	25,0	-12,9	7,8	17,2	25,6	13,0	37,9	3,2
Sin estudios	25,5	-2,1	2,7	22,8	26,9	21,7	27,6	24,3
Estudios Primarios	19,4	-0,4	3,1	16,3	18,6	21,0	19,8	21,1
Estudios Medios sin F.P.	24,2	0,5	0,5	23,7	25,4	32,8	23,7	27,3
Formación Profesional	21,9	-1,3	1,8	20,1	20,5	18,4	23,2	28,1
Estudios Presuperiores	17,5	3,9	2,5	15,0	13,9	13,1	13,6	17,4
Estudios Superiores	14,7	-1,5	-2,1	16,8	16,4	16,0	16,2	17,4

Fuente: INE

COLOCACIONES Y PARO REGISTRADO

Miles de personas

VARIABLES	ULTIMO PERIODO						ESTRUCTURA	
	Fecha	Valor	Variación sobre periodo anterior		Variación sobre igual periodo año anterior		% sobre TOTAL	% sobre ESPAÑA
			Valor absoluto	%	Valor absoluto	%		
COLOCACIONES	Ene.	63,7	4,1	6,9	29,0	83,4	100,0	10,1
Genéricas	Nov.	4,7	0,3	6,5	2,4	104,0	6,2	6,1
Nominadas	»	71,3	-3,4	-5,1	26,2	58,1	93,8	13,2
DEMANDAS DE EMPLEO	Nov.	100,8	-10,1	-9,1	19,0	23,2	100,0	11,6
OFERTAS DE EMPLEO	»	76,0	-4,0	-5,0	28,4	59,6	100,0	12,3
PARO REGISTRADO	Ene.	304,5	5,9	2,0	-3,6	-1,2	100,0	11,8
Hombres	»	140,2	2,8	-2,2	2,0	-1,5	46,0	11,2
Mujeres	»	164,3	3,1	1,9	-0,9	-0,5	54,0	12,3
Agricultura	»	1,1	0,1	10,0	0,2	22,2	0,3	1,7
Industria	»	58,1	0,4	0,7	-4,5	-7,2	19,1	10,2
Construcción	»	26,6	0,3	1,1	-2,6	-8,9	8,7	8,1
Servicios	»	176,6	4,2	2,4	2,4	1,4	58,0	14,8
De 16 a 19 años	Nov.	30,0	1,1	3,8	-0,1	-0,3	9,8	11,0
De 20 a 24 años	»	52,5	0,2	0,4	-6,0	-10,3	17,2	10,8
De 25 a 54 años	»	196,1	0,7	0,4	9,6	5,1	64,4	11,8
De 55 y más años	»	25,9	0,3	1,2	4,1	18,8	8,5	14,3
BENEFICIARIOS PREST. DESEMPLEO	Oct.	166,7	-1,6	-1,0	-32,6	-16,4	10,0	12,8
TASA DE COBERTURA NETA	»	64,6	-1,1	-1,7	-16,4	20,3	-	2,6

(1) Tasa de España - Tasa de Madrid

Fuente: MTSS

**REGULACION DE EMPLEO, CONVENIOS COLECTIVOS Y FONDO DE GARANTIA SALARIAL**

VARIABLES	ULTIMO PERIODO						ESTRUCTURA	
	Fecha	Valor	Variación sobre periodo anterior		Variación sobre igual periodo año anterior		% sobre TOTAL	% sobre ESPAÑA
			Valor absoluto	%	Valor absoluto	%		
<b>TRABAJADORES EN REGUL. DE EMPLEO</b>	Nov.	955	18,6	24,2	-231,8	-70,8	100,0	5,8
Extinción de contrato	»	608	308	102,7	-112	-15,6	63,7	11,2
Suspensión de empleo	»	344	-116	-25,2	-948	-73,4	36,0	3,2
Reducción de jornada	»	3	-6	-66,7	-125,8	-99,8	0,3	1,4
Industria	»	525	-84	-13,8	-1983	-79,1	55,0	4,2
Construcción	»	20	3	17,6	-46	-69,7	2,1	4,7
Servicios	»	410	267	186,7	-289	-41,3	42,9	19,6
<b>CONVENIOS COLECTIVOS</b>	Nov.	237	34	16,7	-53	-18,3	100,0	8,0
De empresa	»	203	26	14,7	-44	-17,8	85,7	9,4
De otro ámbito	»	34	8	30,8	-9	-20,9	14,3	4,2
Trabajadores afectados (miles)	»	265,8	35,4	15,4	-312,9	-54,1	100,0	5,3
<b>PRESTACIONES FONDO GTIA. SALARIAL</b>								
Total empresas	Dic.	196	-230	-54,0	-360	-64,7	100,0	9,7
Total trabajadores	»	549	-1184	-68,3	-2.353	-81,1	100,0	6,1
Total importe (millones)	»	731,4	-760,9	-67,1	-932,6	-71,4	100,0	8,4
Por insolvencia (empresas)	»	183	-170	-47,5	-286	-60,3	95,9	12,1
Por insolvencia (trabajadores)	»	527	-889	-62,8	-1.979	-79,0	96,0	7,0
Por insolvencia (importe en millones)	»	365,4	-676,9	-64,9	-826,0	-69,3	97,9	9,2
Por regulación de empleo (empresas)	»	8	-60	-88,2	-74	-90,2	4,1	1,7
Por regulación de empleo (trabajadores)	»	22	-295	-93,1	-374	-94,4	4,0	1,4
Por regulación empleo (importe en millones)	»	65,7	-84,0	-91,6	-106,6	-93,2	2,1	1,6

Fuente: MTSS

# ENCUESTA DE COYUNTURA LABORAL

Miles

VARIABLES	ULTIMO PERIODO						ESTRUCTURA	
	Fecha	Valor	Variación sobre periodo anterior		Variación sobre igual periodo año anterior		% sobre TOTAL	% sobre ESPAÑA
			Valor absoluto	%	Valor absoluto	%		
Efectivos laborales	III Tr.	1.109,1	-4,2	-0,4	-17,6	-2,5	100,0	18,7
Hombres	»	740,1	-6,9	-0,9	-27,0	-3,5	66,7	17,8
Mujeres	»	369,0	-2,7	0,7	-1,0	-0,3	33,3	20,7
Contrato indefinido	»	801,4	-4,5	-0,6	-24,9	-3,0	72,3	19,8
Contrato temporal	»	307,7	-0,3	0,1	-3,1	-1,0	27,7	16,3
Industria	»	268,7	-18,9	-6,6	-19,0	-6,6	24,2	13,9
Construcción	»	99,3	0,8	0,8	-9,4	-8,6	9,0	16,7
Servicios	»	741,0	13,8	1,9	0,4	0,1	66,8	21,7
En centros de 6 a 50 trabajadores	»	419,8	-9,1	2,1	-27,1	-6,1	37,9	14,8
En centros de 51 a 250 trabajadores	»	262,2	6,9	2,7	7,2	2,8	23,6	18,2
En centros de más de 250 trabajadores	»	427,0	-2,2	0,5	-8,2	-1,9	38,5	25,6

Fuente: MTSS



# Gráficos

## ÍNDICE DE ACTIVIDADES ECONÓMICAS

TRIMESTRES NATURALES

ALFA 000000

Índice de Actividad Económica (I.A.E.)

ÍNDICE DE ACTIVIDADES ECONÓMICAS



Índice de Actividad Económica



TRIMESTRES NATURALES



TRIMESTRES NATURALES







# INDICE DE ACTIVIDAD INDUSTRIAL

## TASAS INTERANUALES

— SERIE ORIGINAL  
 — MM12 SITUADA EN EL ULTIMO PERIODO

INDICE GENERAL

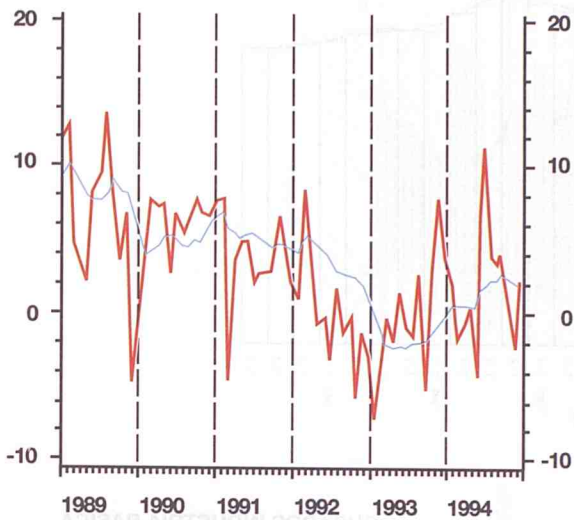

INDUSTRIA BASICA

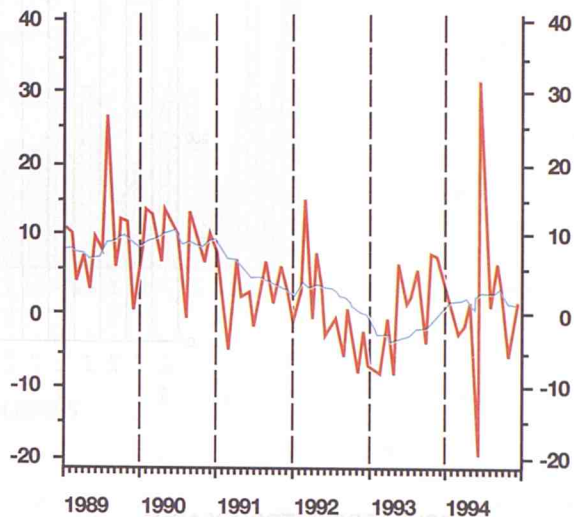

TRANSFORMACION DE METALES

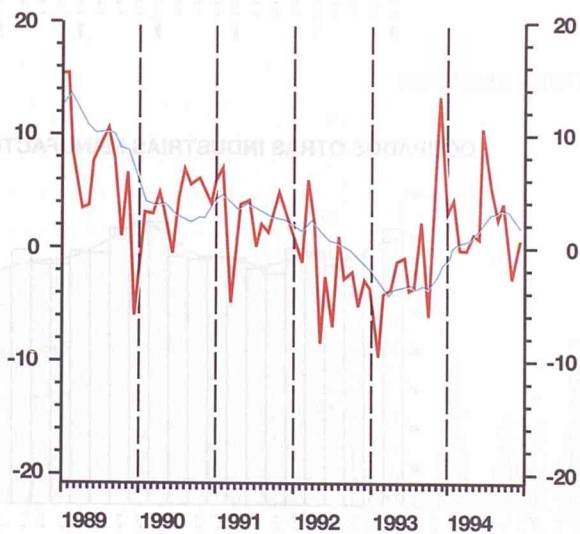

OTRAS INDUSTRIAS MANUFACTURERAS

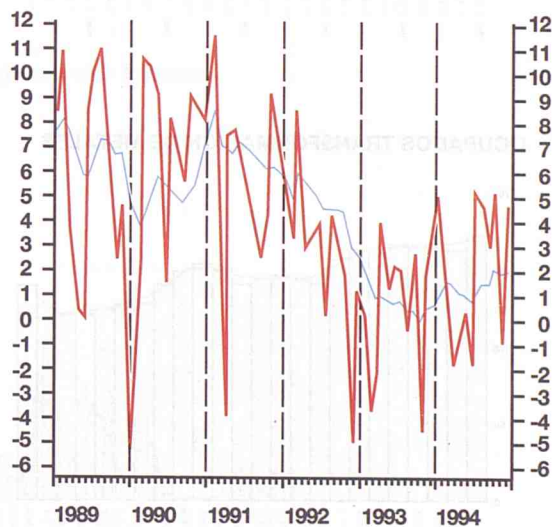

Fuente : Departamento de Estadística de la Comunidad de Madrid

# OCUPACION INDUSTRIAL

Serie original  
 MM3 centrada

## TOTAL INDUSTRIA

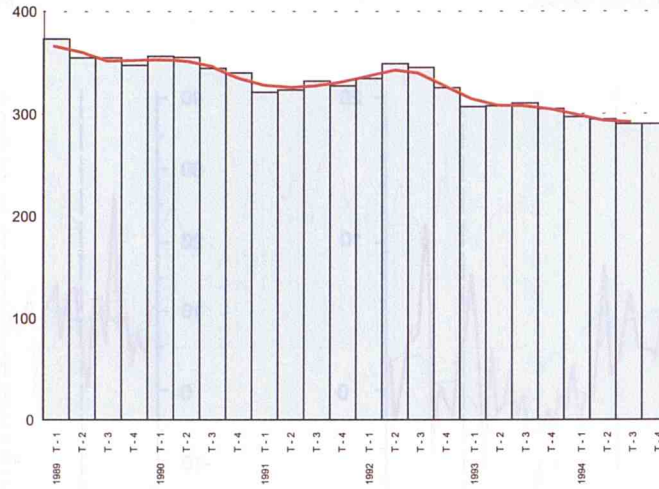

## OCUPADOS ENERGIA Y AGUA

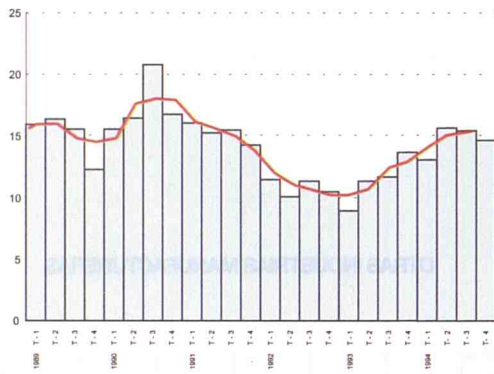

## OCUPADOS INDUSTRIA BASICA



## OCUPADOS TRANSFORMACION DE METALES

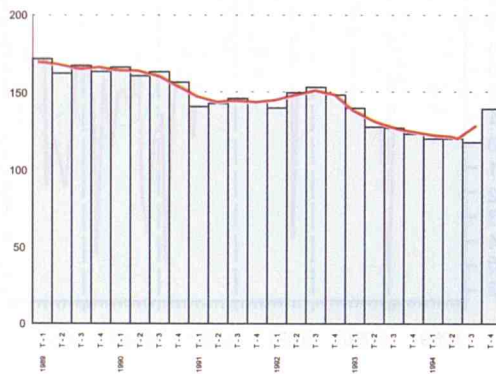

## OCUPADOS OTRAS INDUSTRIAS MANUFACTURERAS



Unidad : Miles de personas  
 Fuente : EPA ( Instituto Nacional de Estadística)

## VIVIENDAS INICIADAS

Serie original  
 MM3 centrada

### TOTAL (Sin Promoción Pública)

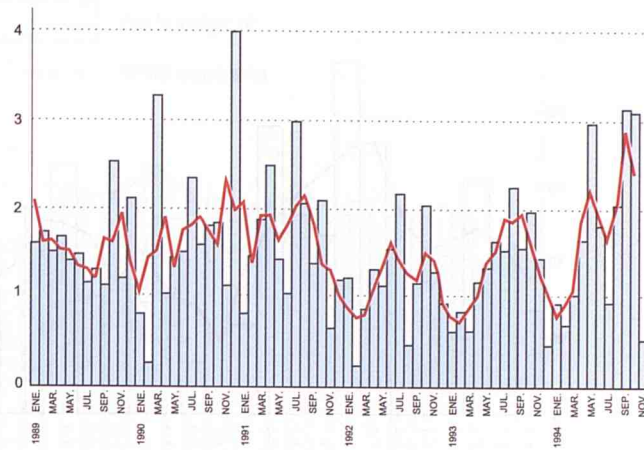

### VIVIENDAS LIBRES

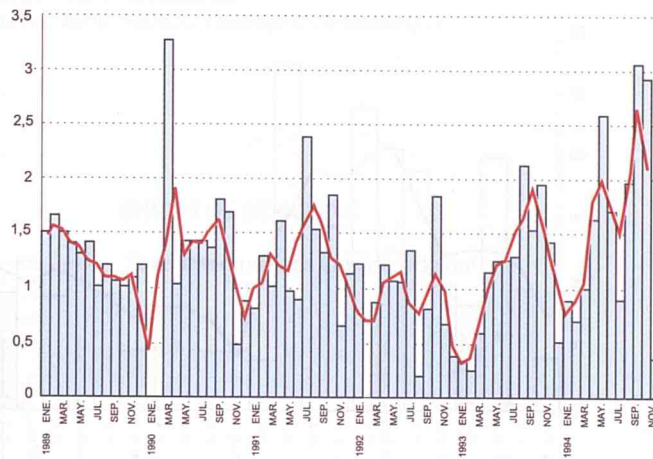

### VIVIENDAS PROTEGIDAS (Promoción Privada)

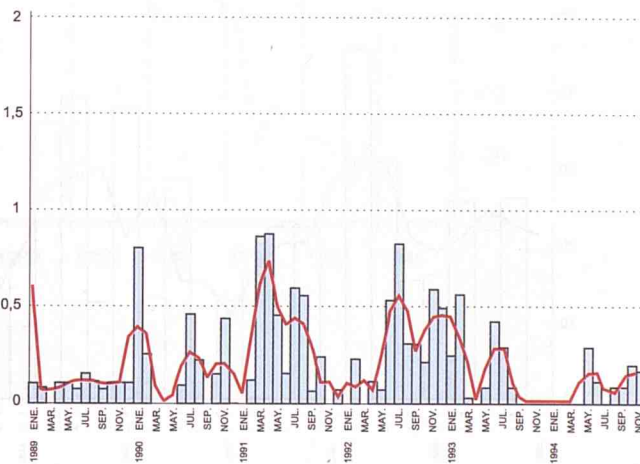

Unidad : Miles de viviendas  
 Fuente : MOPTMA

# LICITACION OFICIAL DE OBRAS

Serie original  
 MM3 centrada

## TOTAL

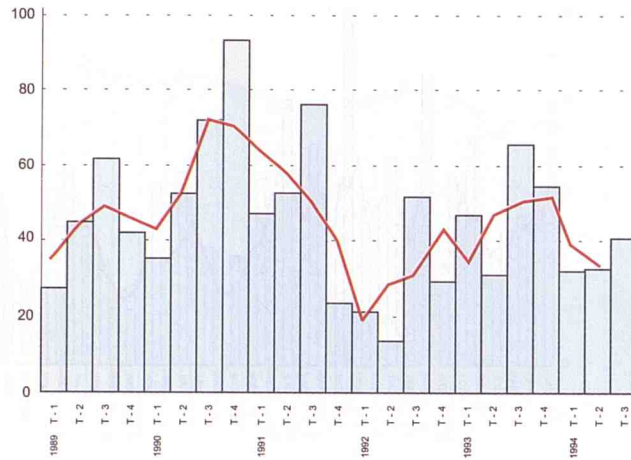

## OBRA CIVIL

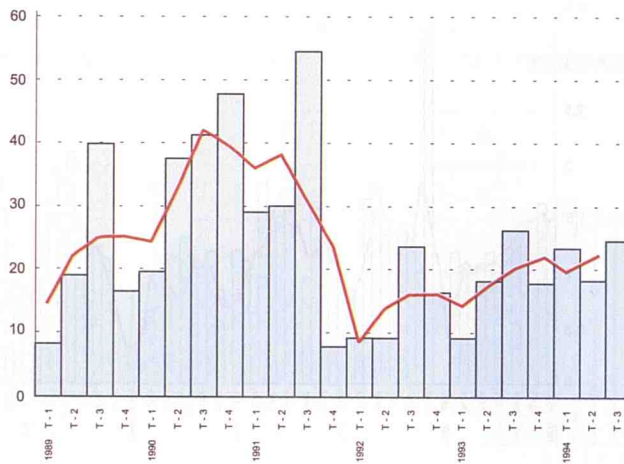

## EDIFICACION

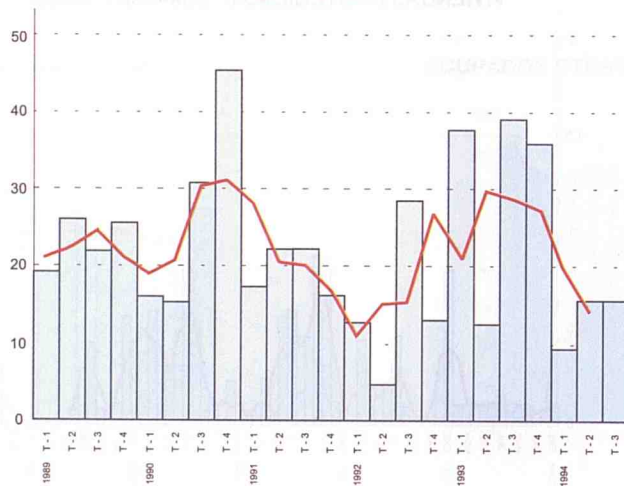

Unidad : Miles de millones de pesetas  
 Fuente : SEOPAN

## OTROS INDICADORES CONSTRUCCION

### OCUPADOS CONSTRUCCION

Serie original  
 MM3 centrada



Unidad : Miles de personas  
 Fuente : EPA ( Instituto Nacional de Estadística )

### VENTAS DE CEMENTO

Tasa interanual de la serie original

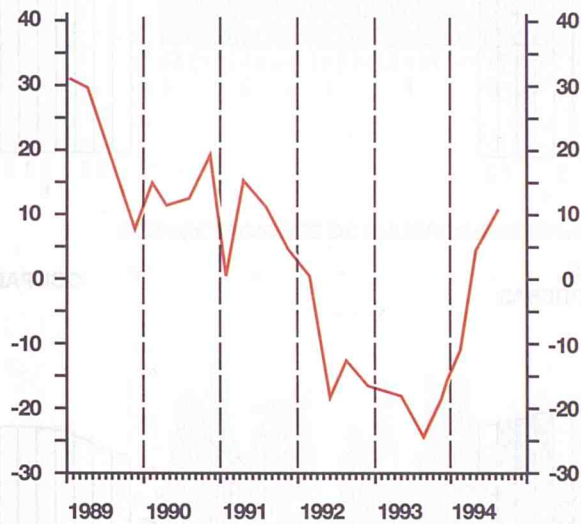

Fuente : OFICEMEN

## OCUPACION EN EL SECTOR SERVICIOS



### OCUPADOS SECTOR SERVICIOS



### OCUPADOS COMERCIO, HOSTELERIA Y REPARACIONES



### OCUPADOS TRANSPORTES Y COMUNICACIONES



### OCUPADOS FINANZAS, SEGUROS, ALQUILERES Y SERVICIOS A EMPRESAS

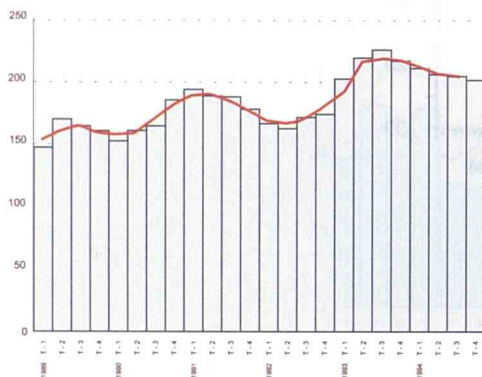

### OCUPADOS OTROS SERVICIOS

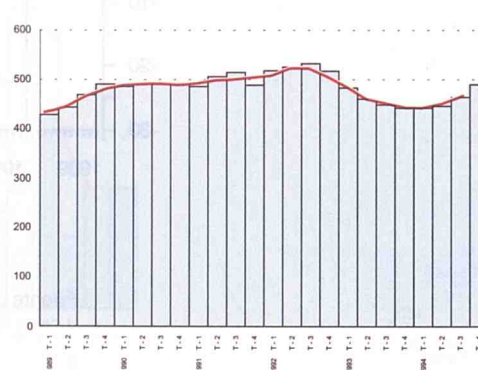

Unidad : Miles de personas  
Fuente : EPA ( Instituto Nacional de Estadística )

# PERNOCTACIONES EN ESTABLECIMIENTOS HOTELEROS



## PERNOCTACIONES TOTALES

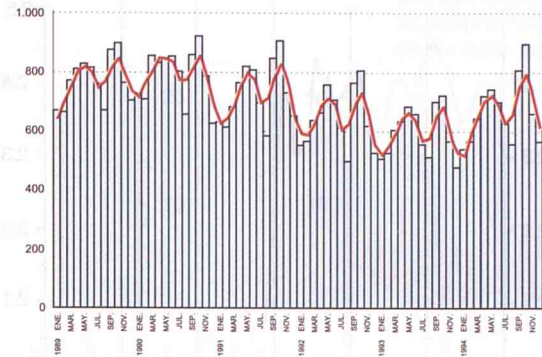

## PERNOCTACIONES DE VIAJEROS NACIONALES

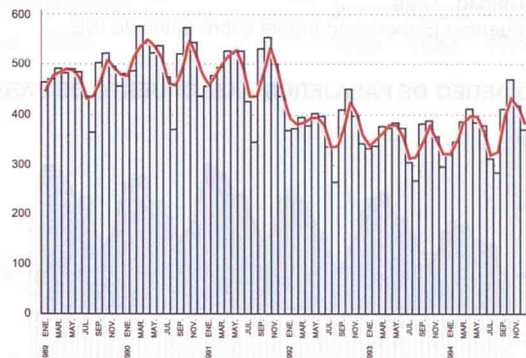

## PERNOCTACIONES DE VIAJEROS EXTRANJEROS

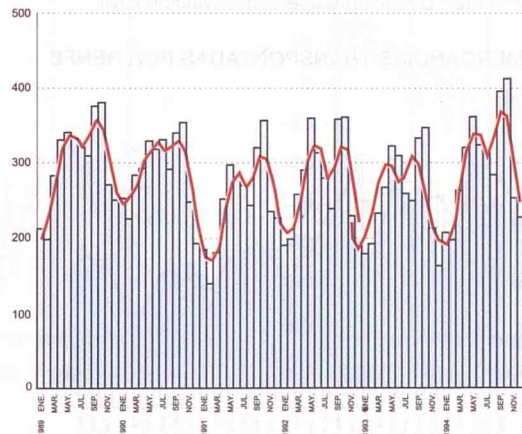

Unidad : Miles de pernoctaciones  
Fuente : Instituto Nacional de Estadística

## OTROS INDICADORES DE SERVICIOS



### PERNOCTACIONES MEDIAS POR VIAJERO

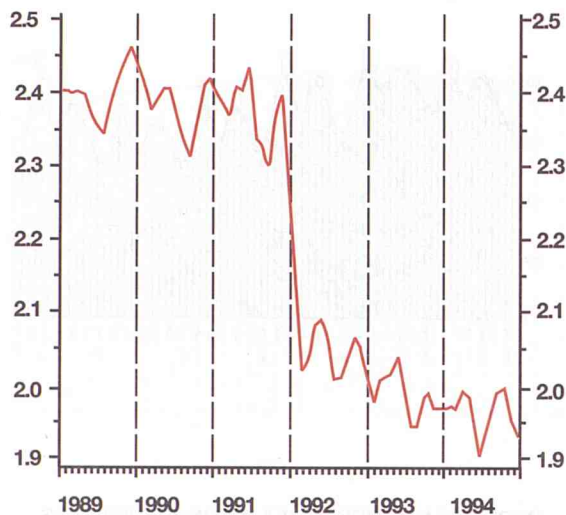

Unidad : Días

Fuente : Elaboración propia sobre datos de INE

### TRAFICO AEREO DE PASAJEROS - AEROPUERTO DE BARAJAS

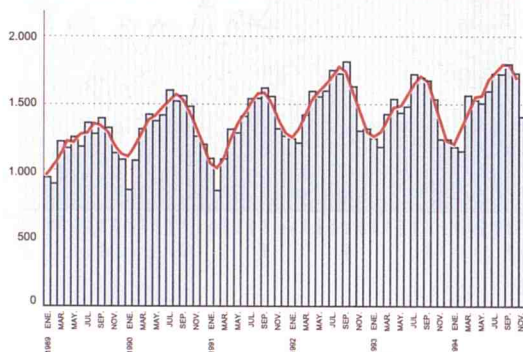

Unidad : Miles de personas

Fuente : Dirección General de Aviación Civil

### MERCANCIAS TRANSPORTADAS POR RENFE

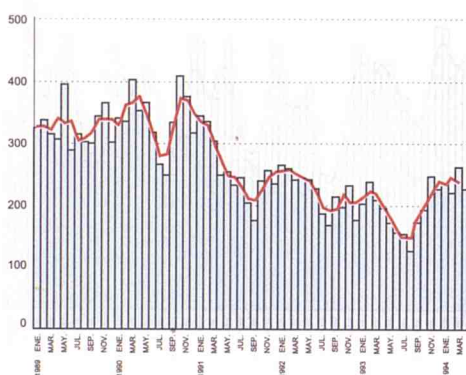

Unidad : Miles de toneladas

Fuente : RENFE



## CONSUMO

### TASAS INTERANUALES

— SERIE ORIGINAL  
— MM12 SITUADA EN EL ULTIMO PERIODO

**INDICE DE VENTAS EN GRANDES SUPERFICIES. INDICE GENERAL**  
(Serie deflecionada)

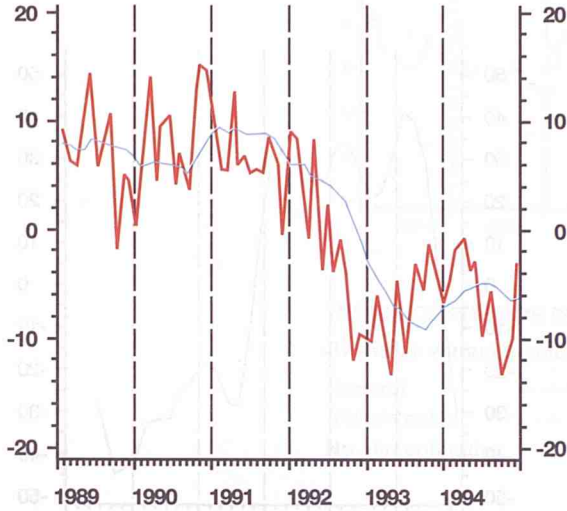

**INDICE DE VENTAS EN GRANDES SUPERFICIES. ALIMENTACION**  
(Serie deflecionada)

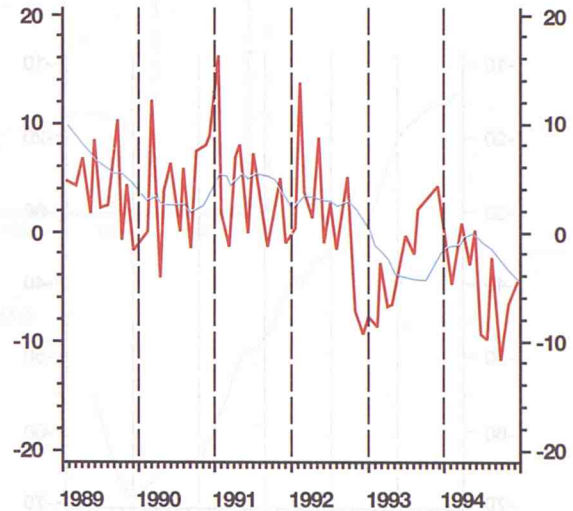

**INDICE DE VENTAS EN GRANDES SUPERFICIES. NO ALIMENTACION**  
(Serie deflecionada)

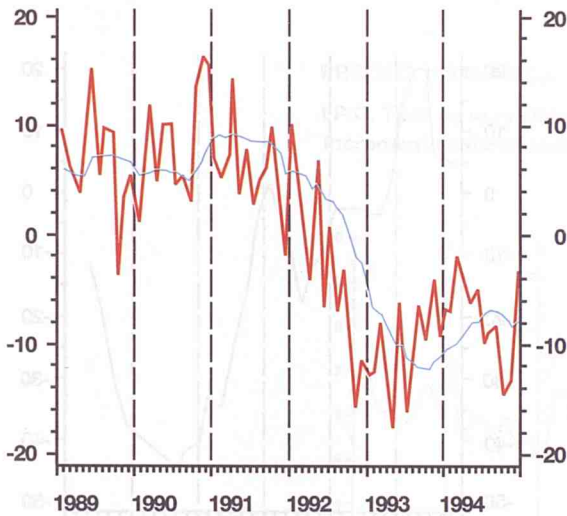

**MATRICULACION DE TURISMOS**

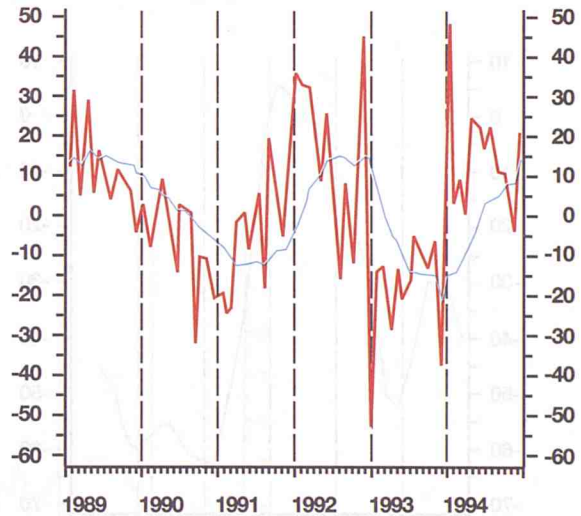

Fuentes:

Indice de Ventas en Grandes Almacenes e Hipermercados: Departamento de Estadística de la Comunidad de Madrid

Matriculación de turismo: Dirección Provincial de Tráfico (Unidad: Miles de turismo)

# INVERSION

MM3 centrada de los saldos de respuestas

**OPINIONES EMPRESARIALES. INDUSTRIA  
PREVISION AMPLIACION CAPACIDAD  
PRODUCTIVA**

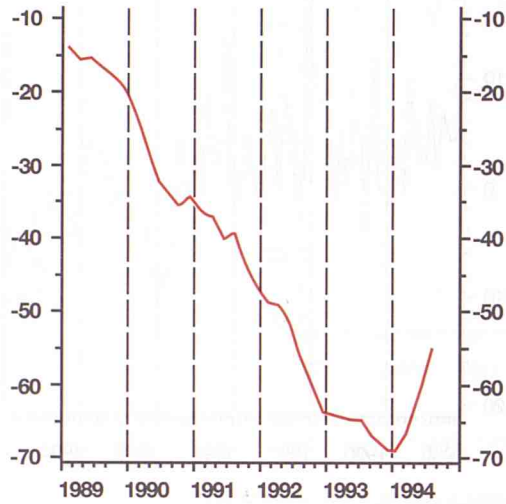

**OPINIONES EMPRESARIALES. CONSTRUCCION  
DE OBRAS PUBLICAS E INGENIERIA CIVIL:  
VOLUMEN DE OBRA EJECUTADA**

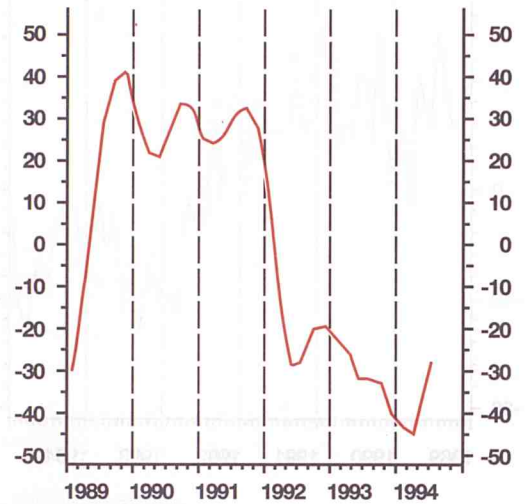

**OPINIONES EMPRESARIALES. CONSTRUCCION  
INDUSTRIAL: VOLUMEN DE OBRA EJECUTADA**

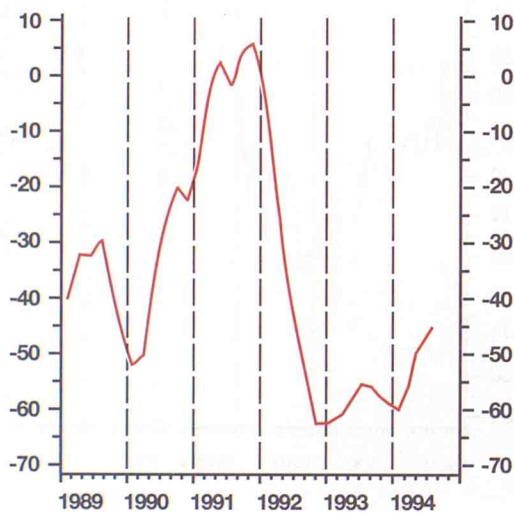

**OPINIONES EMPRESARIALES. CONSTRUCCION  
DE VIVIENDAS: VOLUMEN DE OBRA EJECUTADA**

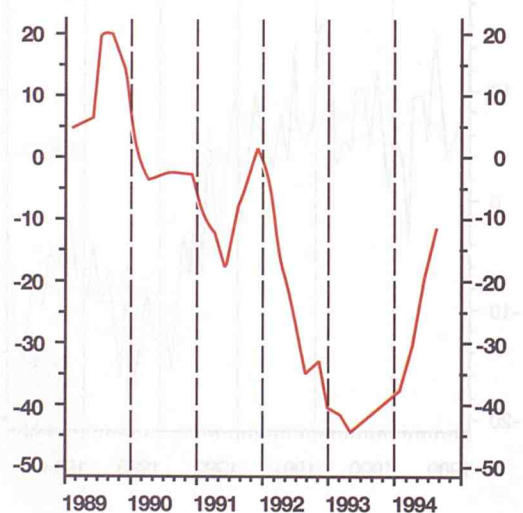

Fuente: Camara de Comercio e Industria de Madrid

## PRECIOS Y SALARIOS

**INDICE DE PRECIOS DE CONSUMO**  
**INDICES GENERALES DE MADRID Y DE ESPAÑA**  
 (Tasas de variación anual %)

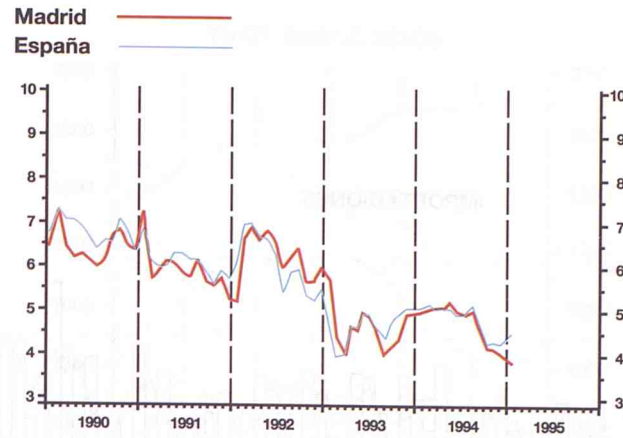

**INDICE DE PRECIOS DE CONSUMO**  
 (Tasas de variación anual %)

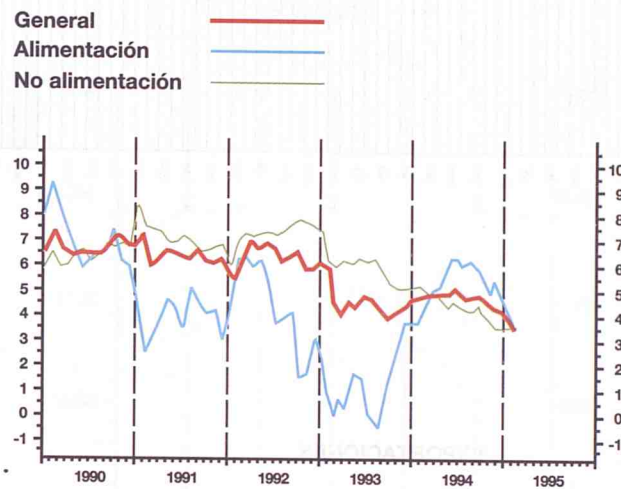

## PRECIOS Y SALARIOS

**I.P.C. Tasa de variación anual %** (Red line)  
**Incremento salarial pactado %** (Blue line)

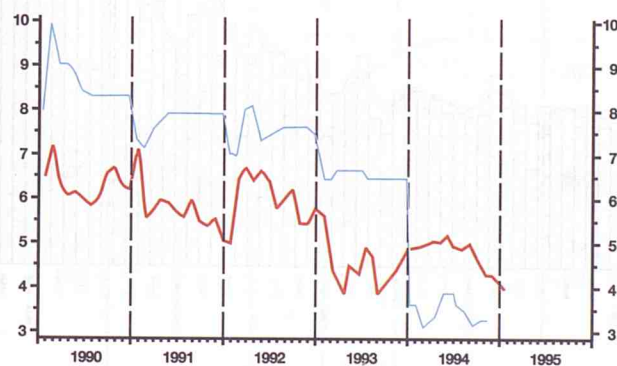

Fuentes :

I.P.C : Instituto Nacional de Estadística

Incremento Salarial: Ministerio de Trabajo y Seguridad Social

# COMERCIO EXTERIOR

Serie original  
 MM3 centrada

## IMPORTACIONES

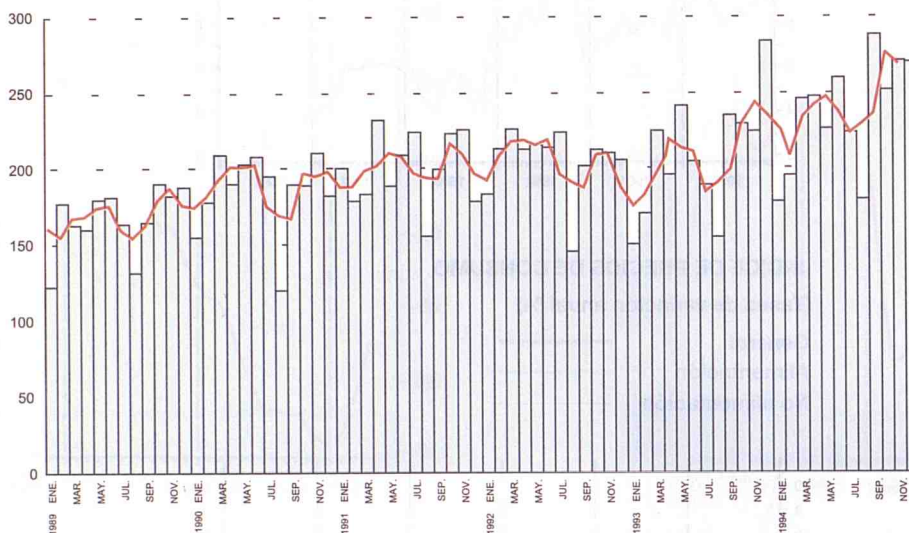

## EXPORTACIONES

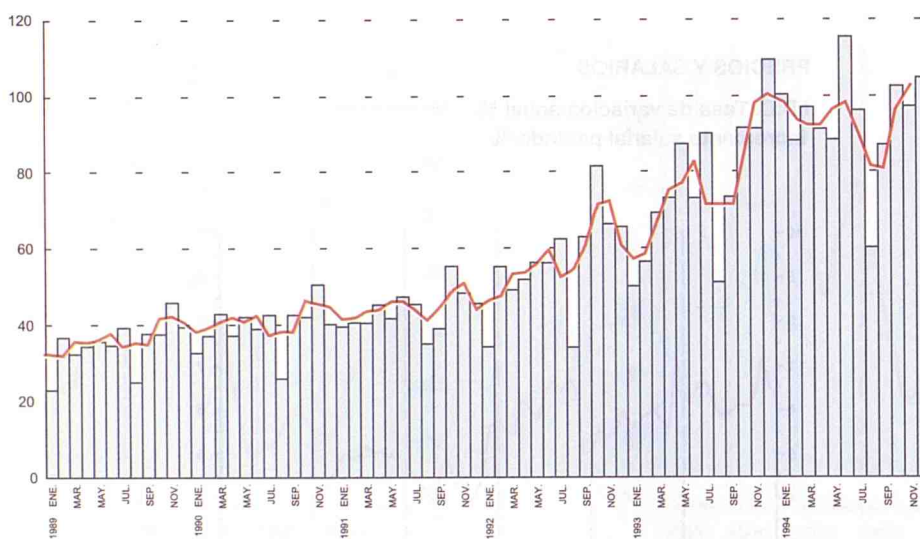

Unidad : Miles de millones de pesetas  
 Fuente : Dirección General de Aduanas

# MERCADO DE TRABAJO (1)

ACTIVOS, OCUPADOS Y PARADOS  
(Medias móviles centradas)

Activos  Parados   
Ocupados 

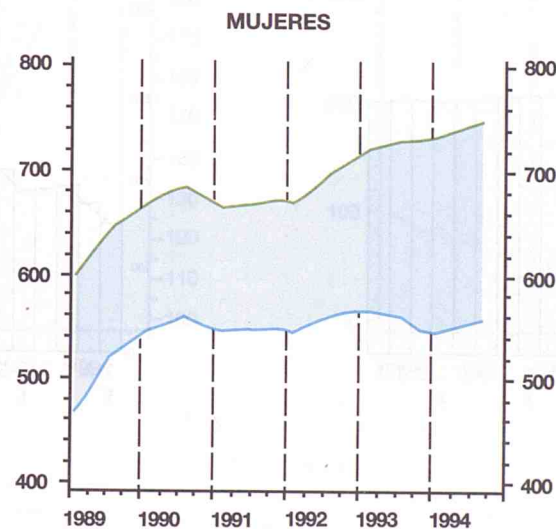
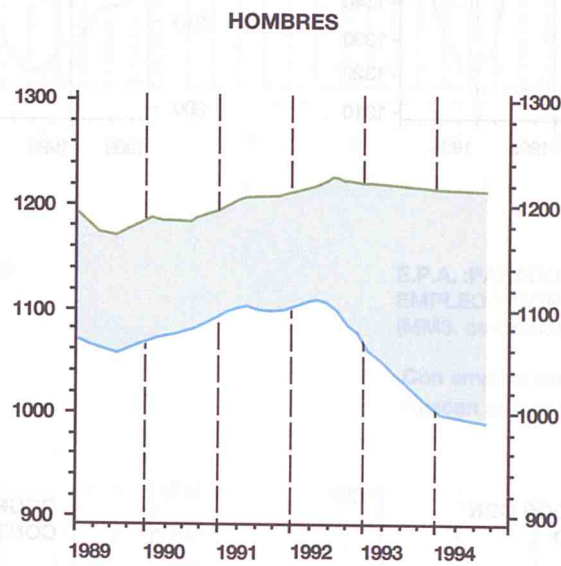
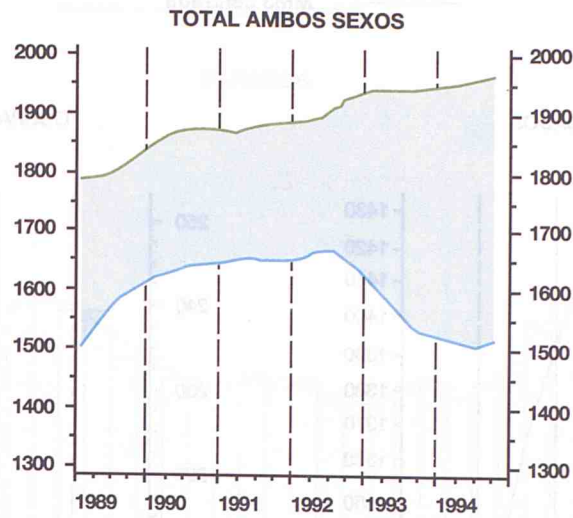

Unidad : Miles de personas  
Fuente : EPA ( Instituto Nacional de Estadística )

## MERCADO DE TRABAJO (2)

OCUPADOS ASALARIADOS Y NO ASALARIADOS



OCUPADOS ASALARIADOS

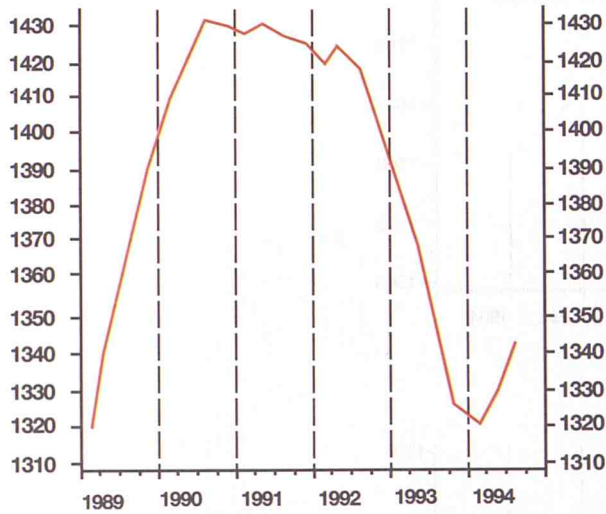

OCUPADOS NO ASALARIADOS

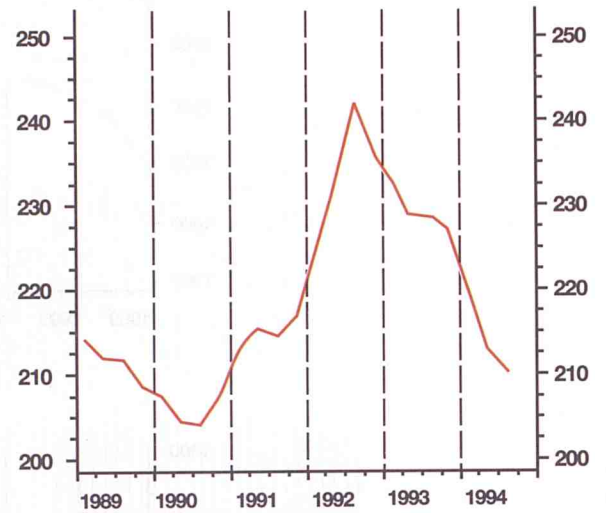

OCUPADOS ASALARIADOS CON CONTRATO INDEFINIDO



OCUPADOS ASALARIADOS CON CONTRATO TEMPORAL



Unidad : Miles de personas  
Fuente : EPA ( Instituto Nacional de Estadística )

### MERCADO DE TRABAJO (3)

#### PARADOS

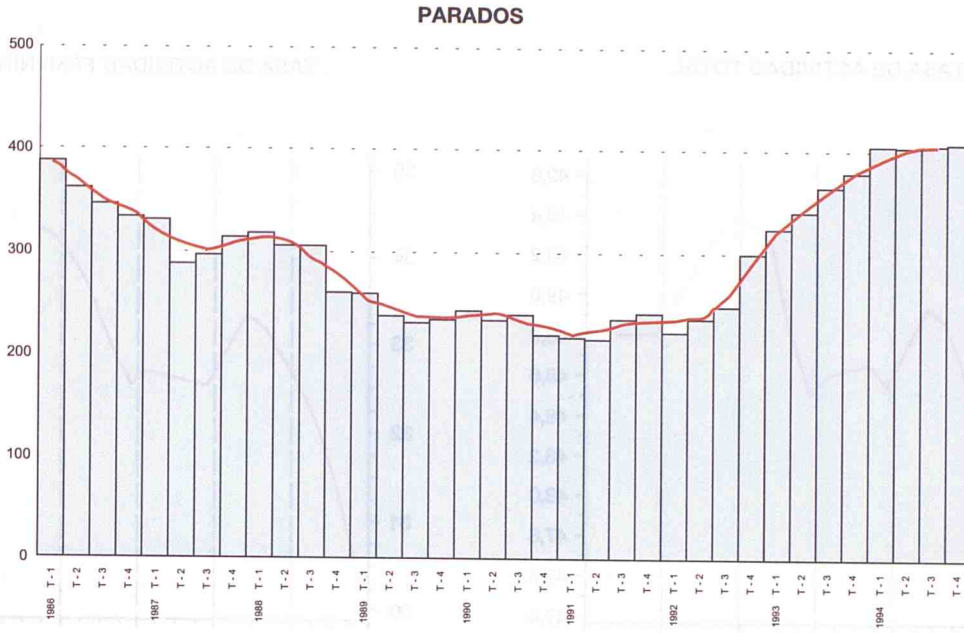

E.P.A.: PARADOS POR SEXO  
(MM3. centradas)

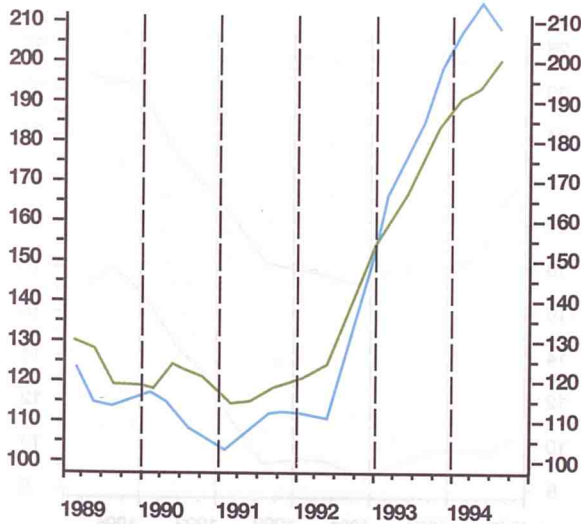

E.P.A. : PARADOS QUE BUSCAN PRIMER EMPLEO Y CON EMPLEO ANTERIOR  
(MM3. centradas).

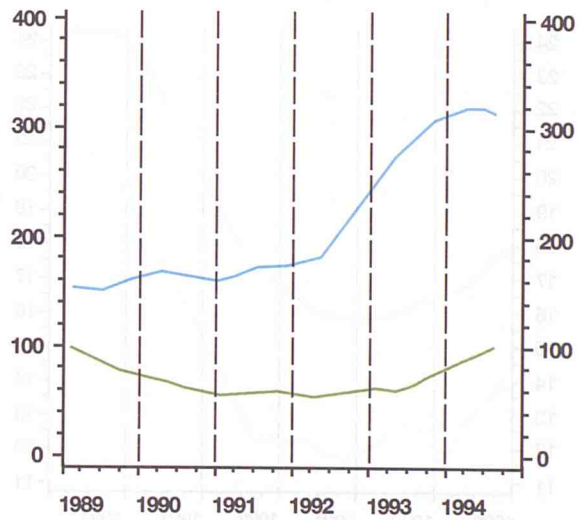
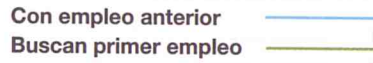

Unidad : Miles de personas  
Fuente : EPA ( Instituto Nacional de Estadística )

## MERCADO DE TRABAJO (4)

— TASAS (%) (MM3 centradas)

### TASA DE ACTIVIDAD TOTAL

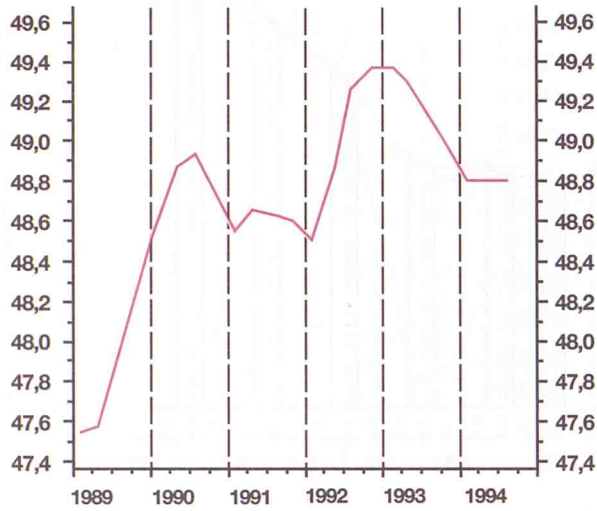

### TASA DE ACTIVIDAD FEMENINA

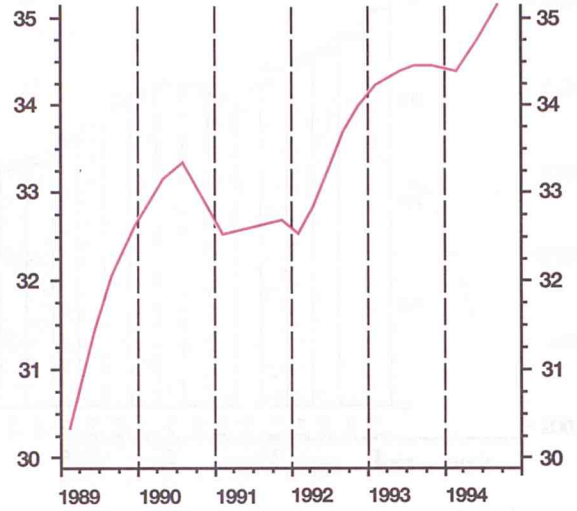

### TASAS DE PARO EN MADRID Y EN ESPAÑA

Madrid —  
España —

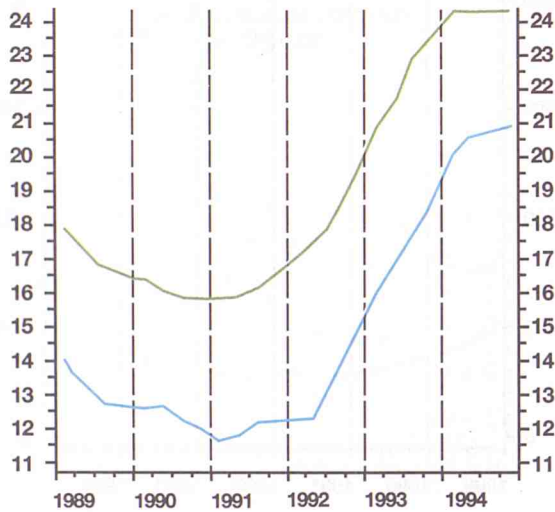

### TASAS DE PARO POR SEXO

Hombres —  
Mujeres —

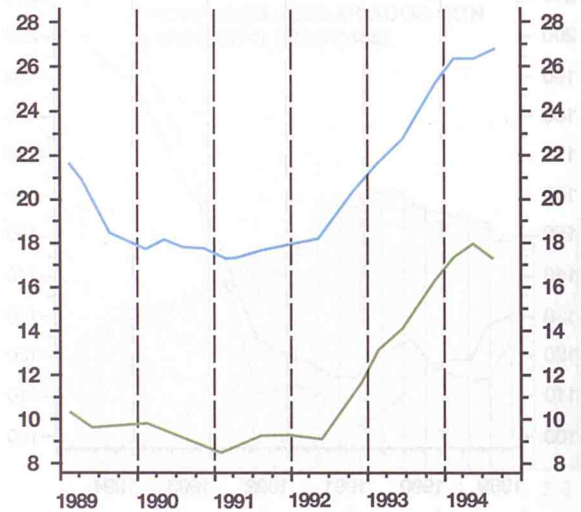

Fuente: EPA (Instituto Nacional de Estadística)





# Series Estadísticas

Estimation



Figure 1: Time series plot of the first series.

Figure 2: Time series plot of the second series.



Figure 3: Time series plot of the third series.

Figure 4: Time series plot of the fourth series.





## 0 - POBLACION

## 0 - 1. POBLACION DE DERECHO

Miles

	1960	1965	1970	1975	1981	1986	1991 (P)
Comunidad de Madrid	2.510,2	3.278,1	3.761,3	4.319,9	4.686,9	4.780,6	4.947,6
Municipio de Madrid	2.177,1	2.793,5	3.120,9	3.228,1	3.158,8	3.058,2	3.010,5
Otros Municipios	333,1	484,6	640,4	1.091,8	1.528,1	1.722,4	1.937,1

## 0 - 2. POBLACION DE DERECHO POR MUNICIPIOS.

	CENSO Marzo 1981	PADRON Abril 1986	CENSO Marzo 1991
COMUNIDAD DE MADRID	4.686.895	4.780.572	4.947.555
Acebeda (La)	70	63	57
Ajalvir	965	1.061	1.309
Alameda del Valle	153	145	153
Alamo (El)	1.695	1.972	2.920
Alcalá de Henares	137.169	144.268	159.355
Alcobendas	63.731	70.227	78.725
Alcorcón	140.957	137.884	139.662
Aldea del Fresno	854	988	1.140
Algete	5.076	7.441	10.018
Alpedrete	2.420	2.750	3.430
Ambite	350	320	287
Anchuelo	518	505	533
Aranjuez	35.619	36.687	36.162
Arganda del Rey	22.032	23.872	26.113
Arroyomolinos	211	290	1.236
Atazar (El)	74	92	88
Batres	181	259	351
Becerril de la Sierra	1.401	1.642	1.905
Belmonte de Tajo	1.120	1.107	1.139
Berruenco (El)	214	232	279
Berzosa del Lozoya	63	65	74
Boadilla del Monte	6.084	8.332	15.824
Boalo	1.316	1.501	1.689
Braojos	138	128	129
Brea de Tajo	508	510	460
Brunete	1.120	1.610	2.482
Buitrago del Lozoya	1.151	1.246	1.294
Bustarviejo	1.087	1.135	1.222
Cabanillas de la Sierra	269	327	367
Cabrera (La)	800	808	1.017
Cadalso de los Vidrios	2.164	2.039	2.086
Camarma de Esteruelas	1.246	1.313	1.398
Campo Real	2.025	2.031	2.148
Canencia	466	461	434
Carabaña	1.101	1.030	1.031

## 0 - 2. POBLACION DE DERECHO POR MUNICIPIOS. (CONT.)

	CENSO Marzo 1981	PADRON Abril 1986	CENSO Marzo 1991
Casarrubuelos	562	530	540
Cenicientos	2.404	2.153	1.802
Cercedilla	3.719	3.819	3.876
Cervera de Buitrago	100	95	83
Ciempozuelos	10.260	10.076	10.779
Cobeña	582	832	1.172
Colmenar de Oreja	5.037	5.181	5.209
Colmenar del Arroyo	414	410	493
Colmenar Viejo	19.839	29.495	39.633
Colmenarejo	1.544	1.680	2.408
Collado Mediano	1.574	1.698	2.409
Collado Villalba	18.762	20.396	26.356
Corpa	369	358	353
Coslada	53.730	64.826	73.866
Cubas	765	830	896
Chapinería	616	758	907
Chinchón	3.954	4.049	3.947
Daganzo de Arriba	1.068	1.166	1.627
Escorial (El)	5.956	6.138	6.916
Estremera	1.108	1.097	1.056
Fresnedillas	442	412	458
Fresno de Torote	108	160	227
Fuenlabrada	78.096	119.848	144.723
Fuente el Saz de Jarama	1.423	1.827	2.658
Fuentidueña de Tajo	1.196	1.243	1.310
Galapagar	6.113	7.015	9.050
Garganta de los Montes	312	306	302
Gargantilla del Lozoya	233	227	220
Gascones	85	91	101
Getafe	126.558	131.840	139.190
Griñón	1.283	1.558	2.348
Guadalix de la Sierra	1.426	1.509	1.725
Guadarrama	5.957	5.958	6.902
Hiruela (La)	35	40	32
Horcajo de la Sierra	145	135	119
Horcajuelo de la Sierra	60	71	72
Hoyo de Manzanares	2.689	2.507	3.472
Humanes de Madrid	2.987	5.842	7.829
Leganés	163.910	167.783	171.589
Loeches	2.023	2.076	2.238
Lozoya	447	442	393
Lozoyuela-Navas-Sieteiglesias	639	622	616
Madarcos	41	34	33
Madrid	3.158.818	3.058.182	3.010.492
Majadahonda	22.852	28.974	33.475
Manzanares El Real	1.575	1.745	2.340
Meco	1.154	1.509	2.928
Mejorada del Campo	9.614	11.550	13.596
Miraflores de la Sierra	2.342	2.464	2.636
Molar (El)	2.384	2.621	2.763
Molinos (Los)	2.006	2.345	2.460

## 0 - 2. POBLACION DE DERECHO POR MUNICIPIOS. (CONT.)

	CENSO Marzo 1981	PADRON Abril 1986	CENSO Marzo 1991
Montejo de la Sierra	198	232	255
Moraleja de Enmedio	965	1.181	1.512
Moralzarzal	1.600	1.650	2.208
Morata de Tajuña	4.599	4.672	5.063
Móstoles	150.259	175.133	192.018
Navacerrada	1.257	1.539	1.588
Navalafuente	249	278	322
Navalagamella	492	525	627
Navalcarnero	8.066	8.977	10.126
Navarredonda	122	126	100
Navas del Rey	867	979	1.031
Nuevo Baztán	461	510	466
Olmeda de las Fuentes	152	131	120
Orusco	579	584	585
Paracuellos de Jarama	2.820	3.713	4.362
Parla	56.318	63.963	69.907
Patones	353	345	338
Pedrezuela	658	728	806
Pelayos de la Presa	652	749	922
Perales de Tajuña	1.815	1.881	1.969
Pezuela de las Torres	516	502	462
Pinilla del Valle	137	141	156
Pinto	18.761	20.117	22.251
Piñuécar	155	164	148
Pozuelo de Alarcón	29.756	35.988	48.328
Pozuelo del Rey	211	207	201
Prádena del Rincón	106	103	103
Puebla de la Sierra	69	57	48
Puentes Viejas	446	410	381
Quijorna	519	559	623
Rascafría	1.157	1.260	1.300
Redueña	89	119	143
Ribatejada	269	236	274
Rivas-Vaciamadrid	653	5.972	14.863
Robledillo de la Jara	80	67	58
Robledo de Chavela	1.647	1.673	1.813
Robregordo	107	102	89
Rozas de Madrid (Las)	13.405	20.818	35.137
Rozas de Puerto Real	422	396	337
San Agustín de Guadalix	1.817	2.476	3.160
San Fernando de Henares	19.597	23.020	25.350
San Lorenzo de El Escorial	8.953	8.979	8.648
San Martín de la Vega	4.984	5.583	6.361
San Martín de Valdeiglesias	4.858	5.048	5.438
San Sebastián de los Reyes	39.950	50.027	53.707
Santa María de la Alameda	759	753	705
Santorcaz	540	522	534
Santos de la Humosa (Los)	889	875	927
Serna del Monte (La)	76	80	93
Serranillos del Valle	384	436	478

## 0 - 2. POBLACION DE DERECHO POR MUNICIPIOS. (CONCL.)

	CENSO Marzo 1981	PADRON Abril 1986	CENSO Marzo 1991
Sevilla la Nueva	659	663	1.348
Somosierra	116	108	108
Soto del Real	1.347	1.715	2.689
Talamanca de Jarama	888	959	1.100
Tielmes	1.845	1.852	1.946
Titulcia	835	843	872
Torrejón de Ardoz	75.599	80.066	82.238
Torrejón de la Calzada	748	1.035	1.527
Torrejón de Velasco	1.275	1.293	1.490
Torrelaguna	2.485	2.547	2.553
Torrelodones	3.497	5.018	7.198
Torremocha de Jarama	165	197	237
Torres de la Alameda	2.438	2.618	2.953
Valdaracete	774	747	677
Valdeavero	444	491	507
Valdelaguna	623	585	544
Valdemanco	428	430	487
Valdemaqueda	401	451	469
Valdemorillo	2.088	2.354	2.762
Valdemoro	13.345	16.496	17.806
Valdeolmos	448	616	1.094
Valdepiélagos	320	314	327
Valdetorres de Jarama	1.050	1.066	1.258
Valdilecha	1.453	1.515	1.615
Valverde de Alcalá	201	213	225
Velilla de San Antonio	1.546	1.830	2.344
Vellón (El)	899	894	900
Venturada	179	264	332
Villa del Prado	2.690	3.118	3.290
Villaconejos	2.816	2.901	2.898
Villalbilla	1.005	1.445	1.860
Villamanrique de Tajo	587	555	552
Villamanta	959	1.061	1.205
Villamantilla	291	292	299
Villanueva de la Cañada	1.864	2.791	4.302
Villanueva de Perales	349	356	340
Villanueva del Pardillo	973	1.497	2.120
Villar del Olmo	506	426	497
Villarejo de Salvanes	4.281	4.530	4.952
Villaviciosa de Odón	6.023	8.029	13.030
Villavieja del Lozoya	167	157	158
Zarzalejo	830	803	863



## 0 - POBLACION

## 0 - 3. EVOLUCION DEMOGRAFICA REGISTRADA (\*)

	NACIMIENTOS			DEFUNCIONES			MATRIMONIOS
	Total(1)	Hombres	Mujeres	Total(1)	Hombres	Mujeres	
1989 Total Anual	51.961	26.818	25.143	33.729	17.859	15.870	25.938
1990 » »	50.919	26.360	24.559	35.509	18.805	16.704	26.305
1991 » »	50.261	25.860	24.401	36.607	19.394	17.213	26.481
1992 » »	51.217	26.370	24.847	35.673	19.060	16.613	26.170
1993 » »	49.881	25.702	24.107	36.161	19.246	16.913	24.098
1993 Ene.	4.070	2.090	1.968	3.197	1.693	1.504	757
Feb.	3.688	1.933	1.744	3.351	1.736	1.615	996
Mar.	3.313	2.222	2.079	3.565	1.858	1.707	1.615
Abr.	4.250	2.147	2.197	2.951	1.528	1.423	1.779
May.	4.721	2.453	2.262	2.881	1.522	1.359	2.343
Jun.	4.323	2.244	2.074	2.795	1.544	1.251	2.972
Jul.	4.387	2.257	2.130	2.894	1.587	1.307	3.265
Ago.	3.900	1.997	1.902	2.579	1.388	1.190	915
Sep.	4.315	2.262	2.053	2.574	1.448	1.126	3.615
Oct.	4.053	2.062	1.990	2.998	1.563	1.434	3.288
Nov.	3.782	1.953	1.828	3.015	1.627	1.388	1.402
Dic.	3.860	1.980	1.879	3.357	1.751	1.606	1.222
1994 Ene.	3.844	1.923	1.920	3.488	1.801	1.686	687
Feb.	3.656	1.910	1.741	3.123	1.625	1.498	839
Mar.	4.152	2.144	2.001	3.133	1.711	1.422	1.426
Abr.	4.286	2.216	2.068	2.833	1.551	1.282	1.771
May.	4.423	2.333	2.089	2.987	1.559	1.428	1.911
Jun.	3.471	1.818	1.651	2.719	1.498	1.221	2.327

(\*) Datos provisionales.

(1) Incluye la cifra de No consta.



# I.- Producción, Demanda y Actividad

## 1. PRODUCCIÓN DE ENERGÍA ELÉCTRICA

Código	Descripción	Producción (MWh)		Consumo (MWh)		Saldo (MWh)	
		1990	1991	1990	1991	1990	1991
100	Total	112	117	100	107	12	10
101	1000000	111	114	99	106	12	8
102	1000000	111	114	99	106	12	8
103	1000000	111	114	99	106	12	8
104	1000000	111	114	99	106	12	8
105	1000000	111	114	99	106	12	8
106	1000000	111	114	99	106	12	8
107	1000000	111	114	99	106	12	8
108	1000000	111	114	99	106	12	8
109	1000000	111	114	99	106	12	8
110	1000000	111	114	99	106	12	8

1990 a 1991  
1990 a 1991

## 2. RECAPITULO DEL GENERADOR

Código	Descripción	Total		1990		1991	
		1990	1991	1990	1991	1990	1991
100	Total	112	117	100	107	12	10
101	1000000	111	114	99	106	12	8
102	1000000	111	114	99	106	12	8
103	1000000	111	114	99	106	12	8
104	1000000	111	114	99	106	12	8
105	1000000	111	114	99	106	12	8
106	1000000	111	114	99	106	12	8
107	1000000	111	114	99	106	12	8
108	1000000	111	114	99	106	12	8
109	1000000	111	114	99	106	12	8
110	1000000	111	114	99	106	12	8



I - PRODUCCION, DEMANDA Y ACTIVIDAD

I - 1.1. PRODUCCIONES AGRICOLAS

PRODUCTOS	Aportación a la Producción Final del Subsector Agrícola de Madrid Media 86-87-88	Participación en Producción Nacional (Tm.) Media 86-87-88	Cantidades físicas en Miles Tm.					
			1989	1990	1991	1992(p)	1993(p)	1994(1)
Maíz	15,2	2,2	82,2	73,0	68,0	71,2	36,8	56,0
Trigo	15,1	1,4	98,9	60,2	63,0	44,4	65,0	65,4
Cebada	16,1	1,0	141,8	109,0	91,3	49,0	81,9	99,5
Vino y mosto (Mil. Hl.)(2)	5,5	1,1	415,6	400,0	325,0	360,0	395,0	227,5
Patata	9,0	1,5	57,1	63,0	76,1	74,4	53,0	57,2
Media estación	7,3	2,2	40,3	53,0	60,0	60,0	42,0	46,2
Tardía	1,7	1,0	16,8	10,0	16,1	14,4	11,0	11,0
Ajo	6,1	3,1	6,0	6,0	6,5	6,5	6,0	4,8
Espárrago	4,8	4,8	3,2	4,5	5,0	4,2	1,9	0,3
Melón	4,0	1,9	24,0	25,2	24,0	21,0	30,0	22,0
Aceite de oliva (2)	2,8	0,3	1,1	2,2	1,7	1,9	1,3	1,3

(1) Estimación a 30 de Noviembre de 1994.

(2) Las cifras contenidas en el año «t» corresponden a las campañas «t, t + 1».

I - 1.2. SACRIFICIO DE GANADO

Toneladas

	Total	Bovino	Ovino	Caprino	Porcino	Equino
1989 Media Anual	7.476	3.290	1.593	17	2.783	43
1990 » »	7.971	3.913	1.342	22	2.655	39
1991 » »	6.562	3.282	1.203	22	2.016	38
1992 » »	9.295	4.468	1.268	40	3.488	31
1993 » »	7.192	3.346	893	34	2.903	17
1993 Feb.	7.764	3.900	1.359	34	2.446	25
Mar.	7.770	4.501	1.210	48	1.988	23
Abr.	7.345	4.076	1.210	48	1.988	23
May.	7.434	4.076	1.525	37	1.770	26
Jun.	6.277	2.551	789	37	2.830	20
Jul.	2.995	1.817	407	5	766	0
Ago.	3.299	1.969	389	10	931	0
Sep.	6.098	2.788	488	11	2.811	0
Oct.	5.994	2.546	515	13	2.920	0
Nov.	6.666	2.835	593	19	3.192	27
Dic.	8.014	3.780	1.174	75	2.955	30
1994 Ene.	6.560	2.994	738	5	2.804	19
Feb.	6.463	2.587	817	16	3.014	29
Mar.	7.172	3.091	969	35	3.052	25
Abr.	7.444	3.654	903	29	2.835	23
May.	4.228	2.658	768	19	783	0
Jun.	9.064	4.818	1.249	25	2.933	39
Jul.	6.693	3.522	608	7	2.538	18

I - PRODUCCION, DEMANDA Y ACTIVIDAD

I - 2 INDICE DE ACTIVIDAD INDUSTRIAL

(Base 1991 = 100)

	Indice General	Por ramas de la industria			Por naturaleza de los bienes		
		Industria Básica	Transformación de Metales	Otras Industrias Manufactureras	Bienes de Consumo	Bienes Intermedios	Bienes de Inversión
1990 Media Anual	96,5	97,9	98,0	94,4	97,3	95,8	97,9
1991 » »	100,0	100,0	100,0	100,0	100,0	100,0	100,0
1992 » »	99,9	99,3	97,6	102,6	99,2	101,9	95,8
1993 » »	98,9	97,7	95,1	103,1	98,7	99,0	94,4
1994 » »	100,5	98,4	96,9	105,1	100,8	100,1	95,5
1993 Jul.	94,9	91,3	86,6	104,8	98,2	93,9	76,9
Ago.	98,1	96,0	94,1	102,9	99,8	94,4	99,7
Sep.	93,0	94,2	86,6	98,7	95,8	92,5	89,9
Oct.	94,9	98,1	91,0	97,5	97,2	94,3	91,3
Nov.	102,6	104,7	102,0	102,2	100,7	106,1	99,3
Dic.	106,7	102,3	111,0	104,5	102,5	103,8	108,8
1994 Ene.	104,1	97,2	101,7	109,6	102,3	104,8	97,4
Feb.	104,9	97,9	104,9	108,1	103,8	103,3	101,9
Mar.	96,5	95,2	95,0	98,5	95,9	95,8	96,3
Abr.	100,4	93,9	94,7	109,0	101,0	100,6	92,8
May.	95,0	94,7	86,7	103,5	95,5	93,3	89,6
Jun.	93,7	83,0	92,0	100,2	93,7	97,4	85,9
Jul.	105,8	119,7	95,3	110,1	109,6	100,8	97,5
Ago.	101,8	96,1	98,5	107,6	104,5	98,9	96,2
Sep.	95,9	99,9	88,3	101,7	98,1	98,0	93,1
Oct.	99,0	100,9	94,4	102,6	101,0	100,2	92,3
Nov.	100,0	99,0	99,0	101,5	100,6	100,2	94,5
Dic.	109,3	103,8	111,9	109,3	104,1	107,9	108,6

I - PRODUCCION, DEMANDA Y ACTIVIDAD

I - 3.1. FACTURACION DE ENERGIA ELECTRICA POR USOS

Miles M.W.H.

	Total	Doméstico	Alumbrado com. e indust.	Alumbrado público	Tracción	Reventa	Usos industriales y otros
1990 Media Anual	1.184,7	354,1	170,7	9,2	48,9	0,8	601,0
1991 » »	1.309,3	414,7	195,6	9,2	51,3	0,8	637,8
1992 » »	1.318,1	404,4	197,1	10,0	54,0	0,9	651,8
1993 » »	1.326,5	415,1	197,8	11,2	53,4	0,9	648,2
1994 » »	1.344,4	415,2	204,6	11,2	53,1	0,9	638,1
1993 Jul.	1.166,2	297,8	178,4	9,0	55,1	0,7	625,2
Ago.	1.234,3	303,7	204,1	8,7	49,5	0,9	667,7
Sep.	1.156,9	288,3	174,4	9,9	43,5	0,7	640,2
Oct.	1.157,8	289,7	184,5	9,9	53,7	0,9	619,1
Nov.	1.327,7	413,8	195,0	12,3	55,3	0,9	650,5
Dic.	1.420,9	493,6	212,0	12,6	54,9	1,0	646,8
1994 Ene.	1.522,1	577,3	218,8	12,7	57,9	1,2	654,2
Feb.	1.586,9	602,7	238,2	13,9	53,5	1,1	677,5
Mar.	1.455,4	535,6	201,1	11,3	53,0	0,9	653,5
Abr.	1.393,2	448,8	210,9	11,6	57,9	0,9	571,4
May.	1.277,0	386,6	187,0	10,6	53,0	0,7	639,1
Jun.	1.243,8	359,8	208,6	10,0	51,9	0,8	612,6
Jul.	1.296,7	323,3	193,5	8,7	53,6	0,8	716,8
Ago.	1.297,4	331,3	217,6	10,0	52,4	0,9	685,3
Sep.	1.231,9	301,3	194,9	8,7	43,7	0,8	682,5
Oct.	1.228,9	325,2	189,0	11,8	53,1	0,8	649,0
Nov.	1.259,5	361,2	202,8	11,2	55,8	0,8	552,3
Dic.	1.341,7	429,0	193,3	14,4	51,3	0,9	563,5

I - 3.2. FACTURACION DE ENERGIA ELECTRICA POR SECTORES  
Y RAMAS DE LOS SERVICIOS

Miles M.W.H.

	TOTAL	AGRICULT.	INDUSTRIA	CONSTRUC.	SERVICIOS				OTROS
					Total	Comercio y Servicios no Públicos	Transportes	Administrac. y Servicios Públicos	
1990 Media Anual	1.184,7	4,1	363,7	9,2	330,9	172,0	64,3	94,6	482,4
1991 » »	1.309,3	4,4	370,3	10,5	368,2	193,1	68,0	107,2	543,5
1992 » »	1.318,3	4,4	371,2	11,6	387,7	203,3	71,3	113,0	543,4
1993 » »	1.326,5	4,3	366,9	11,2	425,5	242,8	66,0	116,7	522,3
1994 » »	1.344,6	4,9	402,9	28,6	479,7	289,3	66,4	124,0	445,4
1993 Jul.	1.166,2	4,4	333,7	10,0	440,6	251,7	71,4	117,5	377,7
Ago.	1.234,3	5,0	371,8	9,6	447,4	263,6	61,1	122,8	400,4
Sep.	1.157,0	5,1	358,0	9,9	402,3	229,8	54,9	117,6	381,7
Oct.	1.157,8	4,5	363,1	9,1	406,0	235,6	64,3	106,1	375,1
Nov.	1.327,7	4,1	376,8	10,7	430,0	241,8	66,2	122,0	506,3
Dic.	1.420,9	4,0	368,1	11,8	453,7	267,1	68,6	118,1	583,4
1994 Ene.(1)	1.522,2	4,8	407,2	11,2	489,8	296,1	72,5	121,1	609,2
Feb.	1.587,0	5,3	418,2	13,3	511,8	308,3	70,8	132,8	638,4
Mar.	1.455,4	4,8	392,6	14,7	478,4	295,2	67,5	115,7	565,0
Abr.	1.393,2	4,6	404,3	13,4	490,6	302,2	67,1	121,3	480,2
May.	1.277,0	4,5	387,4	11,9	459,6	278,1	65,7	115,7	413,6
Jun.	1.243,8	4,6	367,7	10,6	473,3	293,8	63,6	115,8	387,5
Jul.	1.296,7	5,2	436,7	11,0	496,1	293,9	67,2	134,9	347,6
Ago.	1.298,4	5,9	398,0	10,9	521,1	317,1	66,3	137,6	362,3
Sep.	1.231,9	5,6	401,1	10,4	484,5	286,0	58,0	140,6	330,2
Oct.	1.228,9	5,0	402,3	10,2	454,9	271,5	65,6	117,9	356,5
Nov.	1.259,4	4,2	400,1	104,7	454,4	263,4	67,5	123,4	390,2
Dic.	1.341,6	4,5	418,8	120,3	442,1	265,5	65,0	111,6	464,2

(1) Ruptura de las series. Ver Notas.



I - PRODUCCION, DEMANDA Y ACTIVIDAD

I - 4. ALTAS DE INDUSTRIAS EN EL REGISTRO INDUSTRIAL

	TOTAL(1)	RAMA DE ACTIVIDAD							
		Energ. agua Metál. básic. Min. n/metál. Químicas	Transform. metálicos	Maquinaria Mat. elect. y electrónico Mat. transp.	Alimentación Bebidas y tabaco	Industria textil	Madera y muebles	Papel y gráficas	Otras Manufac- turas
1989 Total Anual	1.488	118	373	182	220	151	158	167	92
1990 » »	1.575	131	350	217	235	168	164	202	101
1991 » »	1.580	121	353	189	294	156	170	177	113
1992 » »	1.281	108	267	154	199	128	153	167	86
<hr/>									
1992 Ene.	119	7	22	12	19	9	18	17	14
Feb.	118	14	24	13	14	13	10	19	10
Mar.	122	17	23	12	21	12	18	11	7
Abr.	129	14	24	15	24	10	12	16	13
May.	118	8	28	9	25	15	16	10	7
Jun.	137	14	25	19	19	12	19	19	10
Jul.	123	11	22	15	16	17	10	19	1
Ago.	57	3	11	8	15	5	7	5	3
Sep.	61	7	20	9	9	2	6	5	3
Oct.	96	4	26	13	11	12	12	11	6
Nov.	126	6	31	14	19	15	13	22	6
Dic.	75	3	11	15	7	6	12	13	6
<hr/>									
1993 Ene.	83	9	13	9	16	5	14	9	8
Feb.	77	8	12	11	15	4	15	9	2
Mar.	80	3	12	8	22	9	15	5	6
Abr.	61	5	14	7	13	4	10	6	2
May.	69	7	12	13	16	6	3	7	5
Jun.	99	7	12	13	22	10	7	8	5

(1) Incluye la cifra de No consta.

## I - PRODUCCION, DEMANDA Y ACTIVIDAD

## I - 5.1. FABRICACION DE VEHICULOS

Unidades

	Ciclomotores y Motocicletas	Turismos	Autobuses y Autocares	Camiones	Tractomotores y Tractores de ruedas	Otros Vehiculos
1989 Media Anual	11.085	14.948	2	691	898	195
1990 » »	10.836	15.262	5	421	550	112
1991 » »	7.256	14.097	4	458	515	0
1992 » »	8.846	8.777	17	188	546	0
1993 » »	8.063	6.637	4	342	363	0
1993 Jun.	13.994	10.026	0	406	419	0
Jul.	15.959	10.078	0	100	275	0
Ago.	2.667	0	0	35	88	0
Sep.	14.079	9.361	0	262	287	0
Oct.	8.832	8.133	0	239	678	0
Nov.	3.301	7.493	0	407	469	0
Dic.	197	7.002	0	359	310	0
1994 Ene.	4.013	7.297	0	397	332	0
Feb.	6.334	9.024	0	484	610	0
Mar.	7.654	9.523	0	560	523	0
Abr.	8.313	10.917	0	456	598	0
May.	8.882	11.341	0	393	770	0
Jun.	9.702	12.690	0	844	478	0
Jul.	2.008	559	0	122	223	0
Ago.	11.740	2.294	0	467	788	121
Sep.	10.537	11.632	0	422	743	0
Oct.	7.690	11.133	0	575	1.001	0
Nov.	8.668	11.790	0	331	290	0

## I - PRODUCCION, DEMANDA Y ACTIVIDAD

## I - 5.2. MATRICULACION DE VEHICULOS

Unidades

	Turismos	Camiones	Autobuses	Motocicletas	Tractores Industriales	Tractores Agrícolas
1990 Media Anual	15.302	2.710	65	1.196	60	23
1991 » »	14.313	2.561	60	1.178	46	20
1992 » »	16.590	2.525	44	975	35	16
1993 » »	13.169	1.677	36	495	23	11
1994 » »	14.998	1.777	46	332	31	11
1993 Jul.	20.371	2.097	52	843	14	20
Ago.	7.424	1.228	24	410	20	3
Sep.	8.790	1.217	35	393	19	8
Oct.	10.766	1.584	27	345	34	4
Nov.	10.912	1.783	40	227	33	12
Dic.	11.625	1.657	64	286	13	14
1994 Ene.	10.802	1.328	56	330	26	11
Feb.	14.117	1.758	59	282	28	12
Mar.	20.662	2.157	44	431	39	13
Abr.	15.082	1.838	51	344	32	12
May.	19.712	1.758	88	346	24	5
Jun.	21.244	2.091	56	383	43	8
Jul.	23.449	1.997	56	467	24	14
Ago.	9.067	1.204	18	261	16	5
Sep.	9.670	1.314	18	295	21	12
Oct.	11.760	1.805	37	317	36	7
Nov.	10.460	1.872	29	268	59	7
Dic.	13.947	2.203	36	262	28	22

## I - PRODUCCION, DEMANDA Y ACTIVIDAD

## I - 6.1. VENTAS DE CEMENTO Y LICITACION OFICIAL POR TIPOS DE OBRA

	VENTAS DE CEMENTO (Mil. Tm.)	LICITACION OFICIAL (Mill. pts.). Datos acumulados		
		Total	Por tipos de obra	
			Edificación	Obra civil
1989 Media Anual	632,3	43.705,2	23.128,2	20.576,9
1990 » »	721,0	62.979,6	26.805,8	32.423,3
1991 » »	773,9	49.578,5	19.268,0	30.310,5
1992 » »	678,6	28.636,8	14.492,3	14.144,5
1993 » »	545,6	48.985,0	31.370,3	17.615,5
1993 Jun.	198,5	77.091,0	50.367,0	26.724,0
Jul.	194,7	96.526,0	60.849,0	35.677,0
Ago.	155,1	105.919,0	63.809,0	42.110,0
Sep.	195,6	142.658,0	89.713,0	52.945,0
Oct.	164,6	152.019,0	94.150,0	57.869,0
Nov.	172,5	171.551,0	106.537,0	65.014,0
Dic.	144,9	195.943,0	125.481,0	70.642,0
1994 Ene.	133,1	13.855,0	2.835,0	11.020,0
Feb.	170,2	18.480,0	6.195,0	12.285,0
Mar.	209,1	32.732,0	9.352,0	23.380,0
Abr.	195,4	38.933,0	11.275,0	27.658,0
May.	187,3	48.964,0	15.707,0	33.257,0
Jun.	215,5	65.873,0	24.619,0	41.254,0
Jul.	187,8	73.725,0	28.452,0	45.273,0
Ago.	212,0	89.414,0	29.249,0	60.165,0
Sep.	207,4	106.333,0	40.501,0	65.832,0
Oct.	191,8	113.205,0	43.288,0	69.917,0
Nov.	202,4			

## I - 6.2. LICITACION OFICIAL POR ORGANISMOS

Datos acumulados. Millones pesetas

	ADMINISTRACION CENTRAL			COMUNIDAD AUTONOMA	ADMINISTRACION LOCAL	
	Total	M.O.P.T.	Resto		Total	Ayunt. Madrid
1989 Media Anual	23.072,9	7.658,2	15.414,7	14.886,4	5.745,9	3.792,0
1990 » »	27.378,7	16.695,1	10.684,3	19.524,5	16.076,3	11.496,6
1991 » »	28.854,5	16.648,5	12.206,0	13.401,2	7.322,7	4.204,0
1992 » »	17.129,8	7.439,5	9.690,3	6.995,5	4.511,5	2.053,8
1993 » »	21.661,3	8.321,0	13.340,3	18.393,8	8.930,8	2.709,3
1993 May.	29.410,0	69.110,0	22.499,0	13.810,0	16.173,0	9.391,0
Jun.	41.549,0	17.380,0	24.169,0	16.589,0	18.953,0	10.382,0
Jul.	51.518,0	19.091,0	32.427,0	21.030,0	23.978,0	10.562,0
Ago.	53.259,0	19.496,0	33.763,0	26.890,0	25.770,0	10.562,0
Sep.	70.345,0	27.410,0	42.935,0	44.080,0	28.233,0	10.572,0
Oct.	77.540,0	32.072,0	45.468,0	44.487,0	29.992,0	10.693,0
Nov.	83.504,0	32.687,0	50.817,0	56.418,0	31.629,0	10.693,0
Dic.	86.645,0	33.284,0	53.361,0	73.575,0	35.723,0	10.839,0
1994 Ene.	3.161,0	1.097,0	2.064,0	3.581,0	7.113,0	214,0
Feb.	5.886,0	880,0	5.006,0	4.642,0	7.952,0	214,0
Mar.	8.741,0	3.475,0	5.266,0	12.405,0	11.586,0	214,0
Abr.	10.177,0	3.922,0	6.255,0	13.603,0	15.153,0	214,0
May.	14.211,0	6.176,0	8.035,0	16.261,0	18.492,0	248,0
Jun.	24.379,0	11.213,0	13.166,0	18.698,0	22.796,0	1.671,0
Jul.	28.301,0	13.174,0	15.127,0	19.917,0	25.507,0	2.758,0
Ago.	41.997,0	25.750,0	16.247,0	20.866,0	26.551,0	2.758,0
Sep.	46.323,0	29.232,0	17.091,0	30.284,0	29.726,0	3.453,0
Oct.	47.841,0	30.102,0	17.739,0	31.650,0	33.714,0	3.453,0

## I - 6.3. CONSTRUCCION DE VIVIENDAS

Datos acumulados

	INICIADAS					TERMINADAS				
	Total	Protegidas			Libres	Total	Protegidas			Libres
		Total	Promoc. Pública	Promoc. Privada			Total	Promoc. Pública	Promoc. Privada	
1989 Total Anual	18.745	3.445	2.380	1.065	15.300	20.747	6.474	2.101	4.373	14.273
1990 » »	21.111	6.426	3.808	2.618	14.685	23.539	4.118	2.122	1.996	19.421
1991 » »	19.288	3.954	0	3.954	15.334	15.580	1.727	0	1.727	13.853
1992 » »	16.227	5.638	2.300	3.338	10.589	9.166	2.132	1.143	989	7.034
1993 » »	16.953	3.251	1.612	1.639	13.702	16.923	980	116	864	15.943
1993 Jun.	6.099	1.292	0	1.292	4.807	8.875	226	0	226	8.649
Jul.	7.625	1.556	0	1.556	6.069	11.320	601	0	601	10.719
Ago.	9.888	1.639	0	1.639	8.249	12.303	864	0	864	11.439
Sep.	11.439	1.639	0	1.639	9.800	13.563	864	0	864	13.563
Oct.	13.386	1.639	0	1.639	11.747	14.922	864	0	864	14.058
Nov.	14.839	1.639	0	1.639	13.200	16.137	864	0	864	15.273
Dic.	16.953	3.251	1.612	1.639	13.702	16.923	980	116	864	15.943
1994 Ene.	911	0	0	0	911	1.350	0	0	0	1.350
Feb.	1.574	0	0	0	1.574	2.535	0	0	0	2.535
Mar.	2.588	0	0	0	2.588	3.706	0	0	0	3.706
Abr.	4.210	0	0	0	4.210	5.206	0	0	0	5.206
May.	7.177	388	0	388	6.789	5.402	0	0	0	5.402
Jun.	9.010	517	0	517	8.493	6.545	0	0	0	6.545
Jul.	9.893	517	0	517	9.376	8.382	0	0	0	8.382
Ago.	11.975	622	0	622	11.353	9.129	0	0	0	9.129
Sep.	15.159	727	0	727	14.432	9.592	0	0	0	9.592
Oct.	18.316	973	0	973	17.343	10.011	0	0	0	10.011
Nov.	18.876	1.165	0	1.165	17.711	10.311	0	0	0	10.311

## I - 6.4. PROYECTOS VISADOS

Datos acumulados

	PROYECTOS VISADOS POR EL COLEGIO DE ARQUITECTOS		
	Total	Libres	Protegidas
1989 Total Anual	23.980	18.600	5.380
1990 » »	21.385	19.699	1.686
1991 » »	21.640	19.242	2.398
1992 » »	23.594	13.431	10.163
1993 » »	21.944	17.277	4.717
1993 Jun.	11.063	10.015	1.048
Jul.	14.273	12.179	2.094
Ago.	15.934	13.793	2.141
Sep.	17.634	14.351	3.283
Oct.	18.946	15.363	3.583
Nov.	20.349	16.100	4.249
Dic.	21.944	17.277	4.717
1994 Ene.	1.886	1.802	84
Feb.	4.960	4.668	292
Mar.	7.222	6.561	661
Abr.	9.345	7.542	1.803
May.	11.842	9.739	2.103
Jun.	15.433	13.160	2.273
Jul.	18.879	16.394	2.485
Ago.	19.762	16.803	2.959
Sep.	21.694	18.246	3.448
Oct.	24.988	20.274	4.714
Nov.	27.460	21.429	6.031

## I - PRODUCCION, DEMANDA Y ACTIVIDAD

## I - 6.5. REHABILITACION DE VIVIENDAS

	CALIFICACIONES PROVISIONALES					CALIFICACIONES DEFINITIVAS				
	Viviendas	Locales	Presup. rehabil. (Mill.pts.)	Préstamos (Mill.pts.)		Viviendas		Presup. rehabil. (Mill.pts.)	Préstamos (Mill.pts.)	
				Sin subsid.	Subsid.	Total	Con subvenc.		Sin subsid.	Subsid.
1990 Media Anual	299	1	382,3	116,0	156,3	285	251	242,6	65,1	132,6
1991 » »	353	2	490,4	119,1	214,7	243	220	264,7	76,3	132,7
1992 » »	130	0	318,3	27,0	178,5	253	203	282,4	69,8	133,1
1993 » »	143	0	356,3	29,7	149,6	124	372	254,6	35,3	129,2
1994 » »	113	30	129,8	6,0	13,9	68,3	34,1	137,3	23,5	63,2
1993 Jul.	24	0	189,2	34,2	124,2	198	34	624,7	77,7	194,7
Ago.	44	0	165,7	45,5	13,9	3	3	33,2	5,9	17,9
Sep.	141	0	293,4	58,1	47,0	56	25	136,4	8,5	98,9
Oct.	283	0	341,2	40,9	124,2	132	50	345,0	61,8	227,5
Nov.	151	0	333,1	19,5	73,7	134	36	307,3	25,2	161,7
Dic.	601	0	1.388,2	65,6	572,7	331	37	420,9	63,9	179,4
1994 Ene.	0	0	0,0	0,0	0,0	0	0	0,0	0,0	0,0
Feb.	0	0	0,0	0,0	0,0	106	99	350,0	102,5	180,5
Mar.	0	0	0,0	0,0	0,0	38	32	108,6	42,8	43,9
Abr.	0	0	0,0	0,0	0,0	5	4	22,0	1,9	15,5
May.	0	0	0,0	0,0	0,0	14	10	37,5	14,6	17,5
Jun.	189	107	194,8	12,6	43,7	116	71	171,2	23,7	76,4
Jul.	161	8	145,0	1,1	41,2	32	30	66,2	0,8	33,5
Ago.	0	0	0,0	0,0	0,0	0	0	0,0	0,0	0,0
Sep.	284	29	457,7	5,5	6,2	194	36	388,5	30,8	165,7
Oct.	79	14	101,2	4,1	8,2	62	9	105,3	10,4	59,6
Nov.	272	11	269,7	5,3	2,3	81	9	129,7	8,1	22,4
Dic.	367	187	389,7	43,9	65,6	171	109	268,5	46,5	142,9



## I - 6.6. ENCUESTA COYUNTURAL DE LA INDUSTRIA DE LA CONSTRUCCION

	TRABAJOS REALIZADOS POR LAS EMPRESAS (Mill. pts.)				NUEVA CONTRATACION (Mill. pts.)	PERSONAL OCUPADO AL FINAL DEL TRIMESTRE	HORAS TRABAJADAS POR LOS ASALARIADOS
	Total	Edificación	Viviendas Familiares	Ingeniería Civil			
1991 Media Anual	170.403	93.188	48.812	77.215	134.858	89	31.849
1992 » »	157.000	90.071	48.747	66.929	142.634	84	28.222
1993 » »	141.710	79.297	39.397	62.413	135.728	77	25.007
1992 II Trimestre	164.726	91.892	51.380	72.834	146.605	86	28.939
III »	150.266	87.034	49.485	63.232	130.513	84	27.041
IV »	149.911	90.078	47.243	59.833	178.748	83	28.062
1993 I Trimestre	134.103	85.231	42.305	48.872	152.246	79	25.880
II »	141.731	81.066	40.992	60.665	133.313	78	25.538
III »	148.189	77.379	36.651	70.810	131.431	77	24.172
IV »	142.820	73.512	37.640	69.308	125.924	77	24.438
1994 I Trimestre	134.820	78.910	36.356	55.910	113.527	75	22.816
II »	144.877	77.086	40.146	67.791	159.539	81	24.912
III »	157.038	81.576	39.858	75.460	128.103	84	24.456

## I - PRODUCCION, DEMANDA Y ACTIVIDAD

## I - 7. MOVIMIENTO TURISTICO

	VIAJEROS ALOJADOS (Miles)			PERNOCTACIONES (Miles)			GRADO DE OCUPACION (%)
	Total	Nacionales	Extranjeros	Total	Nacionales	Extranjeros	
1990 Media Anual	331,3	210,0	121,3	790,1	502,9	287,3	53,6
1991 » »	306,3	205,1	101,1	727,4	480,5	246,8	49,3
1992 » »	314,9	190,8	124,2	643,0	372,7	270,3	49,9
1993 » »	301,9	184,3	117,6	598,9	344,5	254,4	44,2
1994 » »	342,1	203,4	137,1	671,5	375,0	296,5	46,8
1993 Ago.	264,6	142,4	122,3	501,0	253,5	247,5	36,7
Sep.	352,7	202,1	150,6	709,1	381,5	327,7	52,9
Oct.	358,1	205,5	152,6	727,9	385,6	342,3	52,7
Nov.	295,6	195,4	100,2	571,2	351,7	219,5	42,6
Dic.	237,9	160,7	77,2	458,0	295,4	162,6	33,2
1994 Ene. (p)	263,0	173,5	89,5	534,1	321,2	212,9	37,2
Feb. (p)	286,5	194,8	91,7	552,9	354,1	198,7	42,5
Mar. (p)	337,8	213,7	124,2	653,0	389,6	263,3	45,3
Abr. (p)	362,0	213,1	148,8	731,2	409,0	322,1	51,5
May. (p)	375,0	214,0	161,0	750,6	387,8	362,8	51,3
Jun. (p)	375,3	209,6	147,6	709,6	383,9	325,7	50,1
Jul. (p)	331,4	181,8	149,6	636,4	324,4	312,2	43,1
Ago. (p)	291,5	152,3	142,8	559,2	280,1	279,1	38,9
Sep. (p)	396,2	214,7	181,5	803,6	407,3	396,3	56,2
Oct. (p)	430,1	245,6	184,5	886,6	469,9	416,7	60,1
Nov. (p)	351,4	229,2	122,2	669,5	416,6	252,9	46,9
Dic. (p)	300,8	198,5	102,3	570,7	355,7	214,7	38,6
1995 Ene. (p)	308,3	197,0	111,3	611,9	355,2	256,7	41,5

I - PRODUCCION, DEMANDA Y ACTIVIDAD

I - 8.1. TRANSPORTE URBANO. (Metro y E.M.T.)

Miles

	VIAJEROS TRANSPORTADOS		
	Total	Metro y Suburbano	Autobuses y Microbuses
1990 Media Anual	69.907	32.151	45.649
1991 » »	73.274	31.769	41.505
1992 » »	69.855	33.126	36.730
1993 » »	74.140	31.459	42.681
1994 » »	76.219	32.640	43.578
<hr/>			
1993 Jul.	64.039	27.082	36.957
Ago.	38.069	14.784	23.285
Sep.	67.813	28.556	39.257
Oct.	80.387	34.646	45.741
Nov.	82.760	35.451	47.309
Dic.	81.845	34.499	47.346
<hr/>			
1994 Ene.	77.230	32.989	44.241
Feb.	78.390	33.298	45.092
Mar.	85.017	35.717	49.390
Abr.	80.511	34.153	46.358
May.	83.877	34.901	48.976
Jun.	79.650	32.258	47.392
Jul.	49.215	25.105	35.296
Ago.	39.476	15.366	24.110
Sep.	67.680	28.669	39.011
Oct.	83.939	35.808	48.131
Nov.	87.301	38.208	49.093
Dic.	80.952	35.013	45.939

## I - 8.2. TRAFICO AEREO. AEROPUERTO DE BARAJAS

	PASAJEROS (Miles)			MERCANCIAS (Tm.)		
	Total	Interior	Internacional	Total	Interior	Internacional
1989 Media Anual	1.182,8	639,9	543,0	17.332,5	5.311,1	12.023,6
1990 » »	1.357,8	736,8	621,0	19.106,3	4.979,4	14.126,9
1991 » »	1.317,2	723,9	593,3	16.065,5	4.467,4	11.598,1
1992 » »	1.507,9	798,3	709,6	16.264,8	4.599,6	11.665,2
1993 » »	1.446,8	726,0	720,8	16.184,5	4.970,4	11.214,1
1993 Jun.	1.479,2	772,3	706,9	15.972,6	5.263,4	10.709,1
Jul.	1.701,7	837,6	864,1	16.474,5	5.108,3	11.366,2
Ago.	1.670,4	753,4	917,0	14.248,7	4.244,9	10.003,8
Sep.	1.642,9	819,6	823,3	15.895,0	4.751,8	11.143,2
Oct.	1.541,3	753,0	788,3	19.244,1	5.499,9	13.744,2
Nov.	1.292,6	686,3	606,3	17.615,0	5.346,1	12.268,9
Dic.	1.291,7	643,6	648,1	18.877,3	5.553,9	13.323,4
1994 Ene.	1.217,5	588,8	628,7	14.812,0	4.289,3	10.522,7
Feb.	1.193,5	643,8	549,7	15.633,5	4.627,8	11.005,6
Mar.	1.549,4	805,4	744,0	18.581,3	5.359,2	13.222,1
Abr.	1.522,1	791,7	730,4	17.068,0	4.904,1	12.163,9
May.	1.509,6	812,0	697,6	17.704,1	5.222,6	12.481,5
Jun.	1.574,3	840,9	733,4	18.050,6	5.933,8	12.116,8
Jul.	1.778,9	838,2	842,2	17.344,8	4.337,2	11.873,2
Ago.	1.678,2	761,2	917,0	15.410,4	4.570,9	10.839,4
Sep.	1.765,1	885,0	880,1	17.453,7	5.116,2	12.337,5
Oct.	1.684,4	827,0	857,4	20.026,5	5.729,3	14.297,2
Nov.	1.351,7	700,0	651,7	18.060,9	5.216,2	12.844,7

I - PRODUCCION, DEMANDA Y ACTIVIDAD

I - 8.3. TRAFICO DE MERCANCIAS. R.E.N.F.E.

	TOTAL		EXPEDIDAS			RECIBIDAS		
	Toneladas (Miles)	Tm. x Km. (Millones)	Toneladas (Miles)	Tm. x Km. (Millones)	Distancia media por Tm.	Toneladas (Miles)	Tm. x Km. (Millones)	Distancia media por Tm.
1989 Media Anual (1)	323,6	148,5	141,5	56,0	395,7	182,1	87,5	480,5
1990 » »	336,9	151,9	148,4	59,6	400,9	188,5	92,3	492,3
1991 » »	254,3	117,0	121,1	46,1	387,0	133,2	70,9	532,4
1992 » »	219,0	105,3	98,8	41,2	420,8	120,2	64,1	533,3
1993 » »	186,1	91,0	77,7	37,9	499,1	108,4	53,2	495,0
1992 Nov.	230,2	106,0	106,2	43,3	408,2	124,0	62,7	505,7
Dic.	174,2	85,6	77,6	33,8	435,8	96,6	51,8	536,6
1993 Ene.	202,6	86,8	83,9	33,5	399,3	118,7	53,3	448,8
Feb.	243,8	102,6	110,7	44,3	400,1	133,1	58,3	437,6
Mar.	213,8	96,1	102,7	43,0	419,2	111,1	53,1	477,9
Abr.	196,6	91,0	70,5	29,8	422,7	126,1	61,2	485,3
May.	167,5	78,6	66,6	28,0	420,4	100,9	50,6	501,5
Jun.	143,1	75,5	45,1	27,2	603,1	98,0	48,3	492,9
Jul.	139,0	76,5	49,9	29,5	591,2	89,1	47,0	527,5
Ago.	112,9	60,5	45,9	24,5	533,8	67,0	36,0	537,3
Sep.	144,4	79,0	52,4	30,7	585,9	92,0	48,3	525,0
Oct.	191,3	98,4	90,3	48,4	536,9	101,0	50,0	495,0
Nov.	248,9	126,7	108,1	57,7	533,9	140,8	69,0	489,8
Dic.	229,0	121,7	106,6	57,9	543,1	122,4	63,8	521,1
1994 Ene.	236,4	123,9	105,7	57,2	541,2	130,7	66,7	510,3
Feb.	221,6	113,1	103,0	54,9	533,0	118,6	58,2	490,7
Mar.	260,6	137,5	122,6	67,2	548,1	138,0	70,3	509,4
Abr.	225,1	115,8	96,1	50,8	528,6	129,0	65,0	503,9

(1) Ruptura de las series. Ver Notas.

I - PRODUCCION, DEMANDA Y ACTIVIDAD

I - 8.4. TRANSPORTE DE MERCANCIAS POR CARRETERA POR TIPO DE SERVICIO

Millones Tm. x Km.

	TOTAL		POR CUENTA PROPIA		POR CUENTA AJENA	
	Expedidas	Recibidas	Expedidas	Recibidas	Expedidas	Recibidas
1993 Media Anual	1.287.746	1.824.463	205.907	217.859	1.081.839	1.606.604
1993 I Trimestre	1.206.228	1.856.513	147.743	161.479	1.058.485	1.695.034
II »	1.394.695	1.917.081	269.420	291.817	1.125.275	1.625.264
III »	1.155.078	1.699.238	190.600	176.220	964.477	1.523.018
IV »	1.394.985	1.825.021	215.865	241.920	1.179.120	1.583.101
1994 I Trimestre	1.398.227	1.888.596	202.812	278.608	1.195.415	1.609.988
II »	1.353.771	2.081.420	176.103	245.487	1.177.668	1.835.934

I - 8.5. TRANSPORTE DE MERCANCIAS POR CARRETERA POR AMBITO GEOGRAFICO

	INTERREGIONAL				INTRARREGIONAL	
	Expedidas		Recibidas		Tm. (miles)	Tm. x Km. (mill.)
	Tm. (miles)	Tm. x Km. (mill.)	Tm. (miles)	Tm. x Km. (mill.)		
1993 Media Anual	3.468	1.084.020	4.622	1.620.737	10.067	1.287.746
1993 I Trimestre	3.063	1.039.412	4.560	1.689.697	5.446	166.816
II »	3.836	1.141.281	4.636	1.663.666	8.487	253.414
III »	2.960	952.709	4.393	1.496.869	5.689	202.369
IV »	4.012	1.202.679	4.898	1.632.715	6.776	192.306
1994 I Trimestre	3.516	1.156.190	5.234	1.646.559	7.970	242.037
II »	3.781	1.197.737	5.709	1.925.386	5.224	156.034

I - PRODUCCION, DEMANDA Y ACTIVIDAD

I - 9. INDICE DE VENTAS EN GRANDES SUPERFICIES

(1993 = 100)

	SERIES ORIGINALES			SERIES DEFLACTADAS		
	General	Alimentación	Resto de productos	General	Alimentación	Resto de productos
1990 Media Anual	92,4	90,1	93,4	108,1	97,4	112,6
1991 » »	101,8	95,9	104,3	112,6	100,5	117,7
1992 » »	105,1	100,3	107,1	109,8	101,4	113,2
1993 » »	100,0	100,0	100,0	100,0	100,0	100,0
1994 » »	97,7	100,4	96,2	93,2	95,2	92,1
<hr/>						
1993 Ago.	80,8	88,0	77,7	80,4	88,5	77,1
Sep.	100,5	99,2	101,1	99,4	98,2	100,0
Oct.	105,9	108,8	104,7	104,5	107,3	103,2
Nov.	97,8	103,2	95,4	96,2	101,7	93,9
Dic.	143,2	156,2	137,8	140,1	150,7	135,4
<hr/>						
1994 Ene.	117,7	92,3	132,8	113,4	87,5	129,2
Feb.	87,3	87,6	87,0	84,4	84,3	84,5
Mar.	91,9	96,7	89,1	88,6	93,0	86,0
Abr.	86,4	96,7	80,3	82,9	92,4	77,3
May.	90,1	98,2	85,4	86,5	94,1	81,9
Jun.	94,0	96,5	92,5	90,2	93,0	88,5
Jul.	97,2	92,4	100,1	93,1	88,6	95,8
Ago.	77,6	84,5	73,5	73,8	80,4	70,0
Sep.	98,4	102,1	96,2	93,1	95,8	91,4
Oct.	96,1	101,3	93,1	90,9	95,1	88,4
Nov.	91,7	101,2	86,1	86,5	94,6	81,7
Dic.	144,6	155,4	138,2	135,5	143,3	130,7
<hr/>						
1995 Ene.	110,9	92,8	121,6	102,9	84,8	113,9

I - PRODUCCION, DEMANDA Y ACTIVIDAD

**I - 10.1. EXPORTACION DE MERCANCIAS CON ORIGEN EN LA COMUNIDAD DE MADRID POR GRUPOS DE PRODUCTOS** Millones pesetas

	TOTAL	Productos agropecuarios y alimenticios transformados	Productos químicos y materias plásticas	Papel y sus manufacturas	Metales comunes y sus manufacturas
1987 Total Anual	331.203,7	22.466,1	41.462,9	17.307,2	23.520,6
1988 » »	372.419,1	23.578,7	51.979,5	17.795,6	25.372,0
1989 » »	421.213,9	16.812,9	55.997,4	17.976,6	27.835,2
1990 » »	474.932,3	16.892,5	57.974,8	22.022,5	27.550,8
1991 » »	523.102,8	17.819,8	69.207,4	23.355,7	32.985,7
1991 Ene.	39.466,5	1.123,8	4.763,4	1.608,7	1.677,3
Feb.	40.696,4	1.081,7	5.380,9	1.593,3	2.102,1
Mar.	40.759,0	1.368,9	6.097,7	1.842,5	3.135,8
Abr.	45.177,9	1.751,6	7.549,7	1.912,3	3.524,3
May.	41.596,3	1.563,8	4.945,1	1.845,1	3.098,8
Jun.	47.388,9	1.311,7	6.574,7	2.040,2	2.539,3
Jul.	45.226,7	1.716,3	5.769,8	1.976,9	2.462,2
Ago.	34.918,8	1.106,6	4.591,2	2.159,0	2.808,6
Sep.	38.989,6	1.041,5	4.719,1	2.202,6	2.165,3
Oct.	55.228,1	1.434,6	7.034,2	2.526,2	3.618,6
Nov.	48.110,9	2.097,2	6.447,3	1.920,8	2.890,8
Dic.	45.543,7	2.222,1	5.334,3	1.728,1	2.962,6

1992 Ene.	34.183,2	987,6	6.513,1	2.166,4	2.647,5
Feb.	55.220,6	1.509,5	6.616,7	3.150,9	2.534,6
Mar.	49.141,1	1.668,7	5.726,1	3.254,6	2.282,1
Abr.	51.732,0	1.613,9	5.988,2	2.728,2	2.589,5

	Maquinaria no eléctrica	Maquinaria eléctrica	Material de transporte	Optica, fotografía y relojería	Otros
1987 Total Anual	55.356,2	35.237,0	58.685,3	13.823,7	63.344,7
1988 » »	54.044,2	41.774,9	82.412,5	12.405,7	63.056,0
1989 » »	74.468,6	56.601,0	84.857,4	13.950,9	72.713,9
1990 » »	82.626,4	64.149,0	99.824,7	16.921,6	86.970,0
1991 » »	78.632,5	73.934,4	115.258,0	18.694,6	93.214,6
1991 Ene.	6.869,0	6.695,7	6.622,2	1.287,8	8.818,6
Feb.	6.799,7	5.534,7	10.201,3	1.170,4	6.832,3
Mar.	6.528,7	5.613,8	8.493,1	1.385,0	6.293,4
Abr.	6.926,8	5.578,5	8.942,1	1.523,9	7.468,7
May.	6.626,9	6.909,2	9.116,0	1.567,9	5.923,5
Jun.	6.424,8	6.955,3	12.055,1	1.601,3	7.886,5
Jul.	6.210,1	8.047,5	10.382,7	1.489,8	7.171,4
Ago.	4.962,4	3.642,6	1.426,3	1.134,4	13.087,7
Sep.	6.120,3	4.905,0	9.952,2	1.550,2	6.333,4
Oct.	7.424,4	7.135,3	13.022,0	2.062,6	10.970,2
Nov.	7.293,2	6.457,0	12.461,7	1.374,6	7.168,3
Dic.	6.446,2	6.459,8	12.583,3	2.546,7	5.260,6
1992 Ene.	6.467,2	4.526,6	4.375,2	1.308,9	5.190,7
Feb.	8.715,9	5.993,5	18.227,8	2.024,4	6.447,3
Mar.	8.060,3	6.644,3	11.879,4	2.084,1	7.541,5
Abr.	7.762,8	6.252,6	10.114,5	1.684,0	9.571,8



I - PRODUCCION, DEMANDA Y ACTIVIDAD

**I - 10.2. EXPORTACION DE MERCANCIAS CON ORIGEN EN LA COMUNIDAD DE MADRID POR ZONAS GEOGRAFICAS** Millones pesetas

	TOTAL	C.E.E.	Resto de Europa	Africa	Estados Unidos
1987 Total Anual	331.203,7	194.888,3	20.021,0	24.153,9	20.895,0
1988 » »	372.419,1	217.332,1	22.616,3	26.004,3	22.706,1
1989 » »	421.213,9	256.732,1	29.612,0	18.385,4	29.870,1
1990 » »	474.932,3	290.384,1	29.915,1	21.658,8	27.075,4
1991 » »	523.102,8	329.842,7	32.666,8	28.484,3	22.064,9
1991 Ene.	39.466,5	24.080,0	3.472,8	1.163,9	1.551,6
Feb.	40.696,4	26.825,4	2.715,5	1.660,4	1.547,2
Mar.	40.759,0	27.724,6	2.209,2	2.263,8	1.826,7
Abr.	45.177,9	28.591,2	2.850,3	2.952,2	2.106,8
May.	41.596,3	27.690,3	1.911,5	1.849,6	1.959,1
Jun.	47.388,9	34.499,4	2.263,7	1.863,5	2.098,8
Jul.	45.226,7	28.759,7	3.091,4	1.663,7	2.649,6
Ago.	34.918,8	16.924,6	2.750,8	2.129,7	1.297,3
Sep.	38.989,6	26.505,7	2.694,4	1.879,4	1.571,5
Oct.	55.228,1	33.963,8	2.971,7	3.197,8	1.967,6
Nov.	48.110,9	29.680,2	2.893,3	3.818,5	2.012,9
Dic.	45.543,7	24.597,8	2.842,2	4.041,8	1.475,8
1992 Ene.	34.183,2	21.224,4	3.362,0	1.464,0	1.843,1
Feb.	55.220,6	38.132,4	3.117,9	3.728,4	1.623,8
Mar.	49.141,1	31.684,4	4.383,7	3.563,6	1.465,4
Abr.	51.732,0	30.187,2	6.095,0	2.812,0	2.223,4
	Resto América	Japón	Resto de Asia	Oceania	Diversos (1)
1987 Total Anual	44.681,9	4.435,8	16.092,0	1.465,2	4.570,5
1988 » »	46.811,3	3.491,0	26.638,5	1.648,0	5.171,4
1989 » »	43.682,9	5.230,8	22.798,0	2.109,0	12.792,7
1990 » »	39.001,6	7.088,7	33.226,0	1.677,7	24.904,6
1991 » »	42.143,4	6.569,8	36.476,3	1.218,7	23.635,8
1991 Ene.	3.205,2	656,9	2.786,5	58,1	2.491,5
Feb.	2.888,9	360,0	2.412,4	185,7	2.100,9
Mar.	2.295,9	966,5	2.516,5	79,5	876,2
Abr.	2.802,8	430,3	3.490,6	213,4	1.740,3
May.	3.556,8	618,1	2.985,3	115,2	910,4
Jun.	2.856,4	422,2	2.198,7	119,8	1.066,4
Jul.	3.969,3	601,8	3.316,0	83,1	1.092,1
Ago.	2.695,3	465,1	3.009,6	41,6	5.604,8
Sep.	2.851,1	264,6	1.329,8	103,5	1.789,6
Oct.	4.925,7	778,9	2.986,3	99,9	4.336,4
Nov.	3.749,6	652,4	3.752,5	57,0	1.494,5
Dic.	6.346,4	353,0	5.692,1	61,9	132,7
1992 Ene.	3.797,7	231,5	2.123,9	73,8	62,8
Feb.	4.700,6	730,3	3.071,9	59,3	56,0
Mar.	4.557,7	401,5	2.384,2	67,5	633,1
Abr.	3.635,1	417,3	2.802,2	91,9	41,4

(1) Suministros a buques, aeronaves y bases norteamericanas, mercancías con destino indeterminado, etc.

I - PRODUCCION, DEMANDA Y ACTIVIDAD

I - 10.3. EXPORTACION DE MERCANCIAS CON ORIGEN EN LA COMUNIDAD DE MADRID POR NATURALEZA DE LOS BIENES Millones pesetas

	TOTAL	Bienes de consumo	Bienes de capital	Bienes intermedios
1990 Total Anual	474.932,3	120.721,7	87.837,9	266.372,7
1991 » »	523.102,8	139.867,4	100.089,3	283.149,0
1992 » »	676.478,9			
1993 » »	905.160,0			
1994 » »	1.075.953,0			
<hr/>				
1993 Jul.	79.734,0			
Ago.	45.929,0			
Sep.	61.899,0			
Oct.	75.701,0			
Nov.	81.122,0			
Dic.	76.676,0			
<hr/>				
1994 Ene.	101.512,0			
Feb.	79.369,0			
Mar.	93.177,0			
Abr.	78.105,0			
May.	87.392,0			
Jun.	101.886,0			
Jul.	89.854,0			
Ago.	50.422,0			
Sep.	87.497,0			
Oct.	103.385,0			
Nov.	96.868,0			
Dic.	106.486,0			

## I - PRODUCCION, DEMANDA Y ACTIVIDAD

I - 10.4. IMPORTACION DE MERCANCIAS CON DESTINO  
A LA COMUNIDAD DE MADRID POR GRUPOS DE PRODUCTOS

Millones pesetas

	TOTAL	Productos agropecuarios y alimenticios transformados	Productos químicos y materias plásticas	Papel y sus manufacturas	Metales comunes y sus manufacturas
1987 Total Anual	1.276.345,5	82.108,1	136.586,4	41.043,1	53.536,9
1988 » »	1.644.793,6	100.699,5	160.557,1	52.241,5	63.755,3
1989 » »	1.999.830,6	123.131,7	197.010,5	69.160,0	80.085,7
1990 » »	2.222.210,4	136.648,8	221.410,1	84.231,0	89.265,5
1991 » »	2.390.950,0	163.245,4	262.180,2	96.611,4	91.698,1
1991 Ene.	199.600,3	12.158,1	22.422,8	6.931,6	8.327,6
Feb.	177.937,6	10.059,6	20.331,8	7.594,6	7.630,2
Mar.	182.608,2	10.852,4	20.986,7	7.236,2	7.265,2
Abr.	231.372,6	14.010,0	25.606,0	10.030,7	9.536,0
May.	187.771,3	12.897,8	22.809,9	8.911,2	8.245,6
Jun.	208.393,5	12.516,0	25.714,6	7.486,3	7.916,8
Jul.	223.471,5	12.234,4	21.545,8	7.538,0	8.479,9
Ago.	154.935,9	11.070,7	15.459,8	7.751,2	5.670,0
Sep.	199.195,1	15.335,4	23.186,6	8.017,0	7.922,2
Oct.	222.540,4	17.254,6	24.014,4	8.985,5	8.224,5
Nov.	225.282,9	19.807,0	23.006,9	9.268,5	7.204,1
Dic.	177.840,8	15.049,4	17.094,9	6.860,6	5.276,0
1992 Ene.	182.805,3	12.513,6	22.276,7	6.900,1	6.304,2
Feb.	212.921,3	13.739,8	27.004,2	8.336,5	6.617,8
Mar.	225.639,2	15.618,7	27.259,1	10.065,0	6.688,7
Abr.	313.322,0	15.974,9	26.337,4	8.910,2	8.144,0

	Maquinaria no eléctrica	Maquinaria eléctrica	Material de transporte	Optica, fotografía relojería,	Otros
1987 Total Anual	335.624,7	156.857,4	194.619,1	137.703,5	138.265,9
1988 » »	459.516,6	224.983,7	296.343,1	120.462,3	166.234,5
1989 » »	513.435,2	293.841,9	346.973,6	150.293,8	225.898,2
1990 » »	535.696,7	311.469,8	412.580,7	157.832,6	273.075,2
1991 » »	514.478,4	320.687,2	428.915,6	166.913,8	346.220,0
1991 Ene.	42.632,2	27.884,6	35.618,9	13.645,7	29.978,8
Feb.	40.231,4	25.642,8	25.276,6	12.877,9	28.292,7
Mar.	43.096,7	25.720,8	30.500,5	12.059,7	24.890,0
Abr.	52.368,7	30.704,7	40.667,9	17.303,6	31.145,0
May.	44.128,7	26.455,7	26.569,5	14.202,4	23.550,5
Jun.	48.885,3	26.198,2	36.680,2	16.159,9	26.836,2
Jul.	41.884,0	26.250,9	58.547,0	14.385,7	32.605,8
Ago.	32.704,3	20.054,5	20.078,4	12.012,5	30.134,5
Sep.	38.499,5	26.588,1	34.815,9	12.915,4	31.915,0
Oct.	42.764,3	32.387,1	41.901,6	14.777,3	32.231,1
Nov.	41.834,1	30.804,0	46.697,5	14.910,0	31.750,8
Dic.	45.449,2	21.995,8	31.561,6	11.663,7	22.889,6
1992 Ene.	33.379,1	23.239,2	37.592,3	12.188,6	28.411,5
Feb.	41.067,0	27.080,7	38.755,1	14.864,9	35.455,3
Mar.	48.343,3	28.687,7	37.141,7	15.623,9	36.211,1
Abr.	41.943,6	26.865,6	39.544,7	14.747,2	29.854,7

I - PRODUCCION, DEMANDA Y ACTIVIDAD

**I - 10.5. IMPORTACION DE MERCANCIAS CON DESTINO A LA COMUNIDAD DE MADRID POR ZONAS GEOGRAFICAS** Millones pesetas

	TOTAL	C.E.E.	Resto de Europa	Africa	Estados Unidos
1987 Total Anual	1.276.345,5	800.060,6	120.445,3	11.992,2	157.016,6
1988 » »	1.644.793,6	1.052.173,1	148.221,4	12.160,3	202.049,2
1989 » »	1.999.830,6	1.281.350,8	207.879,9	14.656,1	232.602,0
1990 » »	2.222.210,4	1.460.804,0	204.692,5	13.329,6	274.949,8
1991 » »	2.390.950,0	1.581.811,0	198.016,4	21.964,3	279.510,8
1991 Ene.	199.600,2	136.357,3	16.265,9	1.616,6	21.159,5
Feb.	177.937,6	123.749,7	15.219,7	953,6	17.483,3
Mar.	182.608,2	128.004,6	14.315,3	1.717,5	16.866,3
Abr.	231.372,6	155.361,9	20.096,0	1.717,1	24.420,3
May.	187.771,3	125.559,5	16.211,6	1.418,7	19.472,9
Jun.	208.393,5	131.335,0	16.825,6	1.634,1	31.786,7
Jul.	223.471,5	141.611,6	16.407,4	1.476,9	38.681,2
Ago.	154.935,9	94.269,1	13.163,6	1.807,8	21.040,2
Sep.	199.195,1	128.315,5	16.941,7	2.215,9	24.017,9
Oct.	222.540,4	149.861,3	19.025,0	1.612,8	22.105,0
Nov.	225.282,9	146.763,1	19.435,1	2.785,6	25.259,2
Dic.	177.840,8	120.622,4	14.109,5	3.007,7	17.218,3
1992 Ene.	182.805,3	120.462,7	15.103,2	1.558,1	20.976,3
Feb.	212.921,3	144.140,2	17.531,3	1.179,5	22.334,0
Mar.	225.639,2	145.735,3	17.996,2	1.632,3	28.730,8
Abr.	212.322,0	141.357,0	16.672,4	791,0	23.907,1

	Resto América	Japón	Resto de Asia	Oceania	Diversos (1)
1987 Total Anual	29.918,5	78.680,8	62.783,1	2.927,9	12.520,4
1988 » »	35.465,2	101.164,7	90.653,9	2.647,1	258,7
1989 » »	45.312,9	111.427,1	103.495,2	2.596,0	510,6
1990 » »	51.500,0	107.838,7	106.098,4	2.551,1	446,3
1991 » »	52.532,5	113.380,1	141.050,4	2.303,2	381,4
1991 Ene.	3.370,4	8.719,8	11.821,2	280,1	9,4
Feb.	3.017,4	7.832,4	9.474,5	192,5	14,5
Mar.	4.087,8	7.708,8	9.762,1	143,0	2,8
Abr.	4.820,1	12.098,3	12.742,7	91,4	24,8
May.	4.822,9	9.647,9	10.424,9	182,3	30,6
Jun.	4.077,6	10.275,7	12.123,6	301,6	33,6
Jul.	4.417,9	8.580,9	12.057,8	221,5	16,3
Ago.	3.601,8	8.045,7	12.877,9	99,6	30,2
Sep.	5.380,3	8.215,8	13.879,9	164,4	63,8
Oct.	5.704,6	11.154,5	12.733,3	308,5	35,4
Nov.	4.654,1	12.261,4	13.955,0	137,9	31,5
Dic.	4.577,6	8.838,9	9.197,5	180,4	88,5
1992 Ene.	3.939,4	8.515,6	11.890,3	344,3	15,4
Feb.	3.727,6	9.994,2	13.920,4	73,9	20,2
Mar.	5.383,5	11.665,6	14.318,7	158,2	18,7
Abr.	5.699,0	11.062,6	12.516,8	269,7	46,7

(1) Mercancías de origen indeterminado.

I - PRODUCCION, DEMANDA Y ACTIVIDAD

I - 10.6. IMPORTACION DE MERCANCIAS CON DESTINO A LA COMUNIDAD DE MADRID POR NATURALEZA DE LOS BIENES Millones pesetas

	TOTAL	Bienes de consumo	Bienes de capital	Bienes intermedios
1990 Total Anual	2.222.210,4	577.007,1	731.050,9	914.152,5
1991 » »	2.390.950,0	649.625,6	760.445,7	980.879,0
1992 » »	2.462.079,8			
1993 » »	2.481.021,0			
1994 » »	2.752.119,0			
<hr/>				
1993 Jul.	174.171,0			
Ago.	146.600,0			
Sep.	209.746,0			
Oct.	199.014,0			
Nov.	204.325,0			
Dic.	250.361,0			
<hr/>				
1994 Ene.	180.465,0			
Feb.	197.127,0			
Mar.	251.502,0			
Abr.	225.607,0			
May.	232.762,0			
Jun.	236.086,0			
Jul.	206.888,0			
Ago.	157.755,0			
Sep.	284.592,0			
Oct.	253.103,0			
Nov.	263.219,0			
Dic.	263.013,0			

## I - 11. INVERSIONES EXTRANJERAS DIRECTAS

Millones pesetas

	TOTAL	RAMAS DE ACTIVIDAD						
		Industrias extractivas	Industrias manufactureras	Comercio y Hostelería	Transportes y Comunicac.	Intermediarios financieros	Inmovi., alq. serv. empresas	Resto (1)
1993 Media Anual	66.847,05	8,33	31.540,38	7.420,70	7.982,78	679,32	14.828,20	9.726,02
1993 Jun.	93.055,18	0,00	40.739,11	6.800,50	2,04	29.150,42	16.162,25	200,86
Jul.	74.918,34	0,00	26.640,59	10.091,80	369,00	7.551,52	26.979,43	3.466,00
Ago.	39.560,56	0,00	2.314,90	1.140,00	210,00	28.586,03	6.681,13	628,50
Sep.	59.578,14	0,00	26.433,01	9.267,40	0,00	5.011,46	9.501,27	9.365,00
Oct.	32.711,09	0,00	20.880,52	5.044,07	60,00	3.020,00	3.706,50	0,00
Nov.	109.254,09	0,00	81.057,21	12.095,98	290,01	2.064,90	13.245,99	500,00
Dic.	124.071,86	100,00	58.948,78	36.418,93	4.372,32	12.583,20	8.567,60	3.081,00
1994 Ene.	53.633,28	0,00	14.173,76	7.406,33	10,00	19.244,12	11.839,00	990,00
Feb.	47.582,79	0,00	32.701,81	4.915,82	2.482,42	652,59	6.815,10	15,00
Mar.	26.162,83	0,00	11.293,01	2.278,69	1.836,27	7.789,07	2.130,20	835,53
Abr.	51.481,66	0,00	36.023,97	6.614,00	50,00	3.653,23	5.140,46	0,00
May.	120.502,09	33,48	98.926,03	1.393,76	753,75	6.481,05	10.915,71	1.998,31
Jun.	65.036,57	0,00	33.096,27	8.290,28	4.115,25	2.272,91	16.058,36	1.203,50
Jul.	185.318,59	55.000,00	72.070,74	8.689,08	10,00	13.237,48	29.584,31	6.726,98
Ago.	9.651,73	0,00	143,19	6.133,64	0,00	3.393,10	1,80	20,00
Sep.	125.353,08	55.160,86	51.208,18	6.298,79	0,00	519,17	5.666,08	6.500,00
Oct.	56.117,80	215,50	34.587,18	6.678,20	0,00	2.530,89	11.106,03	1.000,00
Nov.	121.504,70	60.000,00	24.859,73	5.952,03	0,00	25.913,64	4.481,40	297,90

(1) Incluye Agricultura, Energía y Agua, Construcción y Otros servicios.



## II.- Opiniones empresariales Cámara de Comercio e Industria

Fecha	Descripción	Valor	Valor	Valor	Valor	Valor
1970						
1971						
1972						
1973						
1974						
1975						
1976						
1977						
1978						
1979						
1980						
1981						
1982						
1983						
1984						
1985						
1986						
1987						
1988						
1989						
1990						
1991						
1992						
1993						
1994						
1995						
1996						
1997						
1998						
1999						
2000						
2001						
2002						
2003						
2004						
2005						
2006						
2007						
2008						
2009						
2010						
2011						
2012						
2013						
2014						
2015						
2016						
2017						
2018						
2019						
2020						
2021						
2022						
2023						
2024						
2025						
2026						
2027						
2028						
2029						
2030						





II - 1.1. TOTAL INDUSTRIA

Saldos netos

	Grado utilización capacidad prod. (%)	Volumen producción	Cartera pedidos	Stocks artículos terminados	Volumen ventas	Nivel empleo
1989 Media Anual	81,2	2,2	-6,0	10,2	-0,2	1,0
1990 » »	78,5	-16,3	-25,8	17,2	-19,5	-7,3
1991 » »	76,5	-28,3	-46,3	20,5	-32,8	-25,2
1992 » »	75,7	-40,0	-58,5	22,7	-47,5	-43,0
1993 » »	74,0	-51,7	-70,7	28,3	-61,0	-63,2
1992 Nov. Dic.	75	-44	-69	28	-57	-52
1993 Ene. Feb.	75	-51	-71	30	-63	-57
Mar. Abr.	74	-55	-70	29	-64	-57
May. Jun.	74	-55	-71	29	-62	-59
Jul. Ago.	73	-53	-73	30	-63	-70
Sep. Oct.	74	-51	-70	27	-60	-66
Nov. Dic.	74	-45	-69	25	-54	-70
1994 Ene. Feb.	75	-40	-62	22	-44	-68
Mar. Abr.	76	-28	-53	22	-36	-64
May. Jun.	77	-15	-42	19	-20	-59
Jul. Ago.	76	-12	-35	20	-21	-54
Sep. Oct.	78	-3	-29	16	-10	-46

II - 1.2. BIENES INTERMEDIOS Y DE INVERSION

Saldos netos

	Grado utilización capacidad prod. (%)	Volumen producción	Cartera pedidos	Stocks artículos terminados	Volumen ventas	Nivel empleo
1989 Media Anual	81,3	6,3	-3,7	8,5	5,7	9,7
1990 » »	78,2	-20,3	-27,3	16,0	-24,2	-6,3
1991 » »	75,2	-38,0	-55,0	21,0	-39,0	-33,0
1992 » »	75,2	-41,2	-60,0	19,3	-45,0	-50,5
1993 » »	73,3	-57,2	-71,8	22,3	-62,8	-67,2
1992 Nov. Dic.	75	-43	-73	24	-56	-64
1993 Ene. Feb.	74	-57	-73	25	-68	-65
Mar. Abr.	73	-64	-72	22	-67	-59
May. Jun.	73	-60	-70	23	-64	-63
Jul. Ago.	73	-56	-72	23	-63	-72
Sep. Oct.	74	-55	-70	21	-59	-69
Nov. Dic.	73	-51	-74	20	-56	-75
1994 Ene. Feb.	74	-43	-69	16	-49	-74
Mar.- Abr.	76	-30	-58	13	-39	-67
May. Jun.	77	-11	-41	10	-18	-53
Jul. Ago.	75	-10	-37	15	-24	-50
Sep. Oct.	77	-4	-26	8	-11	-42

II - OPINIONES EMPRESARIALES  
Cámara de Comercio e Industria de Madrid

II - 1.3. BIENES DE CONSUMO

Saldos netos

	Grado utilización capacidad prod. (%)	Volumen producción	Cartera pedidos	Stocks artículos terminados	Volumen ventas	Nivel empleo
1989 Media Anual	80,8	0,7	-6,3	11,2	-1,7	-1,5
1990 » »	78,5	-14,2	-24,3	17,5	-17,3	-7,0
1991 » »	77,7	-23,8	-38,3	20,2	-28,2	-20,7
1992 » »	76,0	-39,7	-57,3	24,2	-48,7	-38,5
1993 » »	74,7	-49,2	-69,3	31,7	-60,5	-61,3
1992 Nov. Dic.	76	-44	-67	30	-57	-48
1993 Ene. Feb.	76	-47	-69	34	-61	-55
Mar. Abr.	75	-51	-68	33	-62	-56
May. Jun.	75	-53	-71	32	-61	-57
Jul. Ago.	73	-52	-73	34	-64	-69
Sep. Oct.	75	-50	-69	29	-62	-64
1994 Ene. Feb.	75	-37	-57	26	-42	-64
Mar. Abr.	76	-27	-52	27	-36	-62
May. Jun.	77	-19	-43	25	-22	-61
Jul. Ago.	77	-14	-34	23	-18	-58
Sep. Oct.	79	-3	-30	20	-12	-48

II - 1.4. CONSTRUCCION

Saldos netos

	NIVEL DE CONTRATACION				VOLUMEN DE OBRA EJECUTADA			
	Total	Obras Púb. e Ingen. Civil	Construcción Industrial	Vivienda	Total	Obras Púb. e Ingen. Civil	Construcción Industrial	Vivienda
1989 Media Anual	-14,2	-2,1	-48,9	-11,9	6,3	13,6	-36,1	12,8
1990 » »	-4,7	9,6	-24,3	-15,6	6,7	28,7	-33,7	-3,6
1991 » »	-29,9	-20,0	-45,4	-47,7	-13,1	29,3	2,5	-9,1
1992 » »	-60,2	-77,3	-70,3	-51,5	-20,6	-18,2	-39,6	-26,2
1993 » »	-50,3	-47,9	-67,2	-52,4	-37,7	-31,0	-57,9	-43,2
1992 Nov. Dic.	-62,3	-68,7	-76,1	-60,9	-32,5	-21,7	-62,0	-36,1
1993 Ene. Feb.	-58,9	-71,3	-71,4	-48,7	-35,3	-24,0	-63,9	-44,5
Mar. Abr.	-55,8	-63,1	-70,2	-50,2	-36,4	-30,0	-60,6	-43,7
May. Jun.	-47,3	-40,9	-65,3	-56,7	-36,9	-30,3	-56,8	-44,7
Jul. Ago.	-48,8	-36,4	-67,5	-57,9	-41,7	-37,7	-54,9	-48,4
Sep. Oct.	-47,4	-40,9	-65,6	-52,9	-36,9	-30,5	-52,7	-39,0
Nov. Dic.	-43,6	-34,5	-63,4	-48,1	-39,2	-33,3	-58,6	-38,6
1994 Ene. Feb.	-47,6	-44,5	-65,1	-44,3	-52,5	-59,1	-61,7	-40,7
Mar. Abr.	-39,8	-35,6	-52,1	-31,7	-40,5	-43,1	-56,6	-29,5
May. Jun.	-22,4	-15,1	-40,0	-23,7	-32,2	-37,7	-47,5	-18,4
Jul. Ago.	-20,3	-8,5	-46,1	-21,1	-27,7	-31,7	-43,9	-9,2
Sep. Oct.	-19,6	-9,5	-45,1	-14,6	-21,0	-15,3	-44,7	-7,3

II - OPINIONES EMPRESARIALES  
Cámara de Comercio e Industria de Madrid

II - 1.4. CONSTRUCCION (CONCL.)

Saldos netos

	PERSPECTIVAS DEMANDA				PERSPECTIVAS EMPLEO
	Total	Obras Púb. e Ingen. Civil	Construcción Industrial	Vivienda	
1989 Media Anual	15,6	39,8	-7,0	4,0	69,5
1990 » »	2,5	15,7	-11,8	-10,7	18,4
1991 » »	-15,1	-21,6	-26,5	-7,3	-5,0
1992 » »	-29,4	-36,7	-47,4	-19,4	-63,1
1993 » »	-16,7	-1,2	-47,9	-27,8	-48,6
1992 Nov. Dic.	-21,0	-13,6	-56,9	-17,7	-83,9
1993 Ene. Feb.	-19,8	-15,2	-48,8	-17,6	-81,5
Mar. Abr.	-22,8	-17,2	-43,9	-30,7	-44,7
May. Jun.	-20,1	-6,3	-47,6	-31,7	-43,8
Jul. Ago.	-13,8	7,0	-48,9	-30,9	-44,1
Sep. Oct.	-11,8	11,7	-50,6	-27,1	-38,9
Nov. Dic.	-12,0	13,0	-47,4	-28,8	-38,7
1994 Ene. Feb.	-2,4	24,5	-23,8	-22,5	-16,1
Mar. Abr.	2,4	28,3	-22,4	-10,5	-5,2
May. Jun.	3,9	1,7	-6,4	14,2	-5,7
Jul. Ago.	12,1	15,9	-4,5	26,7	2,5
Sep. Oct.	9,6	14,7	-1,6	17,1	7,1

II - OPINIONES EMPRESARIALES  
Cámara de Comercio e Industria de Madrid

II - 2.1. COMERCIO MUNICIPIO DE MADRID. VOLUMEN DE NEGOCIO Porcentaje (\*)

	Total	Alimentación y bebidas	Vestido y calzado	Uso cotidiano (no alimentario)	Equipamiento del hogar	Otros establecimientos
1989 Media Anual	48,7	47,8	40,7	52,6	52,6	57,3
1990 » »	46,3	48,8	39,2	54,8	48,4	42,6
1991 » »	43,2	51,5	41,6	45,4	39,3	40,1
1992 » »	33,1	36,7	29,9	31,5	27,9	38,8
1993 » »	11,8	15,3	10,9	9,9	10,9	10,7
1992 Oct. Nov.	17,2	18,7	14,3	17,1	14,2	13,3
1993 Dic. Ene.	14,8	16,5	16,5	15,4	10,3	13,0
Feb. Mar.	11,3	14,3	10,7	9,6	10,1	8,3
Abr. May.	12,9	19,8	8,5	10,3	17,3	7,8
Jun. Jul.	12,0	17,7	10,5	7,9	9,8	13,0
Ago. Sep.	11,3	14,4	10,7	8,2	10,1	12,8
Oct. Nov.	8,7	9,2	8,5	8,0	7,9	9,5
1994 Dic. Ene.	15,1	20,1	11,4	10,7	12,7	15,3
Feb. Mar.	14,3	15,7	12,2	10,5	13,9	17,6
Abr. May.	17,7	17,3	18,9	14,6	19,5	21,7
Jun. Jul.	18,2	14,6	19,3	13,8	18,9	25,0
Ago. Sep.	20,9	22,5	19,8	18,5	13,3	31,7

(\*) Porcentaje de respuestas «Igual» o «Superior» al normal.

II - OPINIONES EMPRESARIALES

Cámara de Comercio e Industria de Madrid

II - 2.2. COMERCIO MUNICIPIO DE MADRID. INVERSION PREVISTA

Porcentaje (\*)

	Total	Alimentación y bebidas	Vestido y calzado	Uso cotidiano (no alimentario)	Equipamiento del hogar	Otros establecimientos
1989 Media Anual	16,9	18,4	12,3	16,9	19,3	25,2
1990 » »	20,1	15,2	14,5	27,9	24,6	26,1
1991 » »	16,3	17,7	10,6	24,8	14,4	18,9
1992 » »	14,2	11,7	12,0	17,4	12,2	14,9
1993 » »	12,1	13,2	10,3	13,1	9,1	16,3
1992 Oct. Nov.	12,7	12,5	12,4	14,6	9,5	13,3
1993 Dic. Ene.	16,6	16,0	13,7	19,2	13,8	22,3
Feb. Mar.	11,0	19,1	11,8	8,1	6,9	16,7
Abr. May.	12,7	13,0	8,6	14,3	7,1	20,4
Jun. Jul.	12,1	11,6	9,3	13,1	10,0	17,0
Ago. Sep.	11,4	10,7	10,3	12,0	8,9	14,8
Oct. Nov.	8,9	8,7	8,1	12,1	7,7	6,5
1994 Dic. Ene.	12,3	12,8	11,4	12,0	10,7	8,9
Feb. Mar.	13,2	18,5	12,0	12,6	11,9	13,8
Abr. May.	14,0	16,0	13,1	12,8	9,3	18,7
Jun. Jul.	10,8	10,7	10,8	11,9	10,6	15,2
Ago. Sep.	11,0	9,7	17,5	9,4	10,7	15,9

(\*) Porcentaje de respuestas afirmativas.

II.2.2. COMERCIO MUNDIATO - M. LINDA INVESTMENT PORTFOLIO

Year	Value	Percentage	Value	Percentage	Value	Percentage
1988	100	100	100	100	100	100
1989	100	100	100	100	100	100
1990	100	100	100	100	100	100
1991	100	100	100	100	100	100
1992	100	100	100	100	100	100
1993	100	100	100	100	100	100
1994	100	100	100	100	100	100
1995	100	100	100	100	100	100
1996	100	100	100	100	100	100
1997	100	100	100	100	100	100
1998	100	100	100	100	100	100
1999	100	100	100	100	100	100
2000	100	100	100	100	100	100
2001	100	100	100	100	100	100
2002	100	100	100	100	100	100
2003	100	100	100	100	100	100
2004	100	100	100	100	100	100
2005	100	100	100	100	100	100
2006	100	100	100	100	100	100
2007	100	100	100	100	100	100
2008	100	100	100	100	100	100
2009	100	100	100	100	100	100
2010	100	100	100	100	100	100
2011	100	100	100	100	100	100
2012	100	100	100	100	100	100
2013	100	100	100	100	100	100
2014	100	100	100	100	100	100
2015	100	100	100	100	100	100
2016	100	100	100	100	100	100
2017	100	100	100	100	100	100
2018	100	100	100	100	100	100
2019	100	100	100	100	100	100
2020	100	100	100	100	100	100
2021	100	100	100	100	100	100
2022	100	100	100	100	100	100







## III - 1. INDICE DE PRECIOS DE CONSUMO. (1992 = 100)

	General	Alimentación	No Alimentación	Vestido y Calzado	Vivienda
1990 Media Anual	89,6	95,1	87,6	90,3	91,6
1991 » »	94,8	98,2	93,5	94,9	96,9
1992 » »	100,5	101,8	100,0	99,5	100,7
1993 » »	105,1	103,0	105,8	102,5	106,7
1994 » »	109,9	108,5	110,5	103,4	112,4
1993 Ago.	105,4	102,4	106,5	102,5	107,3
Sep.	106,2	104,1	107,0	102,6	107,4
Oct.	106,5	104,5	107,3	103,0	107,7
Nov.	106,7	104,6	107,5	103,3	108,8
Dic.	107,4	106,7	107,7	103,2	108,9
1994 Ene.	108,7	108,6	108,7	103,2	110,4
Feb.	108,5	107,1	109,0	103,3	110,4
Mar.	108,9	107,0	109,6	103,5	110,7
Abr. (p)	109,3	107,8	109,9	103,4	111,5
May. (p)	109,5	107,5	110,3	103,2	112,0
Jun. (p)	109,5	106,9	110,5	103,2	112,9
Jul. (p)	109,7	107,4	110,6	103,3	113,0
Ago. (p)	110,4	108,4	111,2	103,3	113,0
Sep. (p)	110,9	109,8	111,3	103,6	113,0
Oct. (p)	111,0	109,7	111,5	104,0	113,3
Nov. (p)	111,2	110,2	111,6	103,9	114,0
Dic. (p)	111,8	111,7	111,8	103,6	114,7
1995 Ene. (p)	112,9	112,7	113,0	103,9	116,3

III - 1. INDICE DE PRECIOS DE CONSUMO. (CONCL.) (1992 = 100)

	Menaje	Medicina	Transporte	Esparcimiento y Enseñanza	Otros Gastos
1990 Media Anual	88,7	81,7	85,3	85,9	82,1
1991 » »	92,6	86,8	92,5	91,0	90,8
1992 » »	98,9	98,5	100,3	99,4	99,9
1993 » »	103,5	104,5	107,7	105,5	106,6
1994 » »	106,3	110,8	114,2	111,6	110,7
1993 Ago.	103,8	105,1	110,0	104,7	107,2
Sep.	103,9	105,1	110,0	106,8	107,8
Oct.	104,3	105,6	109,9	108,4	108,0
Nov.	104,7	106,2	109,9	108,4	107,8
Dic.	105,2	106,4	109,7	109,0	108,1
1994 Ene.	105,8	106,4	111,8	109,3	109,2
Feb.	106,1	107,3	112,2	109,8	109,6
Mar.	106,4	108,8	112,4	110,8	110,5
Abr. (p)	106,6	110,4	112,7	111,2	110,2
May. (p)	106,3	111,7	113,5	111,6	110,6
Jun. (p)	106,1	112,0	113,9	111,6	110,5
Jul. (p)	106,1	111,9	113,9	111,6	110,7
Ago. (p)	106,2	112,1	115,9	111,6	111,3
Sep. (p)	106,1	112,2	115,8	112,6	111,6
Oct. (p)	106,2	112,1	116,1	112,9	111,6
Nov. (p)	106,8	112,2	116,2	113,0	111,2
Dic. (p)	106,9	112,3	116,2	113,0	111,5
1995 Ene. (p)	107,3	113,6	117,8	113,9	112,9

III - PRECIOS Y SALARIOS

III - 2. INDICES DE COSTES DE LA CONSTRUCCION

(Dic. 1984 = 100)

	TOTAL	POR TIPO DE OBRA		POR TIPO DE COSTE	
		Edificación	Obra Civil	Laboral	Suministros
1989 Media Anual	136,6	138,9	129,8	149,8	125,7
1990 » »	144,2	146,0	138,8	165,2	126,0
1991 » »	154,8	157,0	148,1	183,1	132,5
1992 » »	158,2	160,3	151,8	190,6	131,4
1993 » »	166,9	168,7	161,3	206,6	135,0
1993 May.	166,1	167,9	160,5	206,1	134,1
Jun.	166,4	168,2	160,7	206,1	134,4
Jul.	166,7	168,5	161,5	206,1	135,0
Ago.	167,9	169,5	162,8	206,1	137,0
Sep.	167,7	169,4	162,3	206,1	136,3
Oct.	168,0	169,7	162,7	206,2	136,7
Nov.	168,1	169,7	162,8	206,2	136,7
Dic.	168,1	169,8	162,8	206,2	136,7
1994 Ene.	170,4	172,1	165,1	209,8	138,0
Feb.	171,4	172,9	166,5	209,8	140,0
Mar.	171,8	173,4	166,7	211,3	139,5
Abr.	171,4	172,8	166,7	212,2	137,8
May.	171,9	173,2	167,5	212,2	138,7
Jun.	172,9	174,4	167,9	212,2	140,7
Jul.	172,9	174,5	167,9	212,2	140,6
Ago.	173,3	174,9	168,5	212,2	141,1
Sep.	173,0	174,5	168,0	212,2	140,2
Oct.	173,3	174,8	168,4	212,2	140,6

## III - 3. NEGOCIACION COLECTIVA

Datos acumulados

	CONVENIOS COLECTIVOS (Número)		TRABAJADORES AFECTADOS (Número)		INCREMENTO SALARIAL PACTADO (Porcentaje)		
	Total	De Empresa	Total	De Empresa	Total	De Empresa	De otro ámbito
1989 Total Anual	327	273	561.572	83.403	7,4(2)	7,8(2)	7,3(2)
1990 » »	358	300	647.029	94.680	8,3(2)	8,3(2)	8,3(2)
1991 » »	379	320	668.142	96.140	7,9(2)	8,4(2)	7,8(2)
1992 » » (1)(2)	418	358	650.883	98.676	7,6(2)	7,8(2)	7,5(2)
1993 » » (1)(2)	360	304	632.292	71.069	6,2(2)	5,5(2)	6,3(2)
1993 Registrados hasta:							
Jun.	178	146	533.425	41.833	6,6	6,2	6,6
Jul.	229	191	587.824	51.972	6,4	6,0	6,5
Ago.	258	217	593.293	55.960	6,4	5,9	6,5
Sep.	273	230	601.012	58.979	6,4	5,8	6,5
Oct.	277	234	601.350	59.317	6,4	5,8	6,5
Nov.	290	247	578.677	61.244	6,4	5,8	6,5
Dic.	306	261	583.515	63.757	6,4	5,7	6,5
1994 Ene.	38	31	37.022	6.156	3,6	3,4	3,7
Feb.	41	34	37.376	6.510	3,6	3,4	3,7
Mar.	54	44	46.636	8.726	3,2	3,6	3,0
Abr.	76	65	49.343	11.227	3,3	4,0	3,0
May.	87	77	52.845	15.407	3,8	3,6	3,9
Jun.	108	98	56.301	18.863	3,7	3,4	3,9
Jul.	121	106	102.920	19.782	3,5	3,4	3,5
Ago.	151	135	108.784	24.878	3,4	3,3	3,5
Sep.	172	149	213.560	26.490	3,0	3,3	3,0
Oct.	203	177	230.424	41.639	3,1	3,3	3,0
Nov.	237	203	265.825	45.946	3,1	3,2	3,0

(1) Datos sin consolidar.

(2) En esta cifra está incluida la revisión salarial por cláusula de salvaguarda.

**III - 4.1. HORAS TRABAJADAS POR TRABAJADOR AL MES POR TIPO DE JORNADA Y CATEGORIA PROFESIONAL**

	EN AMBAS JORNADAS			EN JORNADA NORMAL			EN JORNADA EXTRAORDINARIA		
	Total	Empleados	Obreros	Total	Empleados	Obreros	Total	Empleados	Obreros
1989 Media Anual	147,3	146,0	149,0	145,4	144,9	146,0	1,9	1,0	2,9
1990 » »	146,5	145,6	147,7	145,6	143,9	146,4	1,7	0,9	2,7
1991 » »	145,9	145,1	147,0	144,4	144,2	144,7	1,5	0,9	2,4
1992 » »	146,0	145,3	146,8	144,6	144,6	144,7	1,4	0,8	2,1
1993 » »	145,3	144,8	146,0	144,2	144,2	144,3	1,1	0,6	1,8
1992 I Trimestre	145,7	145,1	146,6	144,3	144,2	144,4	1,5	0,9	2,2
II »	145,9	145,0	146,9	144,4	144,3	144,6	1,5	0,8	2,3
III »	146,3	145,6	147,2	145,0	144,9	145,1	1,3	0,7	2,1
IV »	146,0	145,6	146,5	144,8	144,9	144,7	1,2	0,7	1,8
1993 I Trimestre	144,9	144,7	145,2	143,7	144,0	143,2	1,3	0,7	2,0
II »	144,7	144,3	145,3	143,6	143,6	143,5	1,2	0,7	1,8
III »	146,0	145,5	146,8	145,0	144,9	145,1	1,0	0,5	1,8
IV »	145,6	144,8	146,7	144,6	144,3	145,2	0,9	0,6	1,5
1994 I Trimestre	144,7	144,6	144,8	145,5	145,1	146,1	0,8	0,5	1,3
II »	145,3	145,0	145,5	144,2	144,4	144,1	1,0	0,5	1,4

**III - 4.2. GANANCIA POR HORA POR TIPO DE JORNADA, TIPO DE PAGO Y CATEGORIA PROFESIONAL**

Pesetas

	AMBAS JORNADAS						JORNADA NORMAL PAGO ORDINARIO			HORA EXTRAORDINARIA		
	Pagos totales			Pago ordinario			Total	Emplead.	Obreros	Total	Emplead.	Obreros
	Total	Emplead.	Obreros	Total	Emplead.	Obreros						
1989 Media anual	1.100,0	1.340,3	809,5	955,0	1.145,0	725,2	950,5	1.141,3	717,0	1.285,3	1.626,5	1.128,5
1990 » »	1.213,2	1.489,2	884,2	1.057,7	1.273,2	801,0	1.054,5	1.270,5	794,2	1.317,2	1.686,2	1.164,2
1991 » »	1.301,5	1.590,8	931,5	1.154,8	1.389,8	798,8	1.151,8	1.387,8	847,5	1.403,5	1.682,3	1.279,3
1992 » »	1.411,5	1.722,5	1.004,8	1.260,0	1.515,5	924,8	1.257,3	1.514,0	918,8	1.523,8	1.840,3	1.370,3
1993 » »	1.482,0	1.789,5	1.068,8	1.330,3	1.590,3	982,3	1.328,5	1.588,8	977,3	1.565,5	1.902,3	1.407,0
1992 II »	1.333	1.635	954	1.257	1.527	917	1.254	1.526	910	1.508	1.833	1.371
III »	1.441	1.778	1.001	1.269	1.528	930	1.267	1.526	924	1.517	1.900	1.343
IV »	1.555	1.878	1.114	1.287	1.531	951	1.284	1.530	946	1.574	1.814	1.437
1993 I Trimestre	1.389	1.672	1.008	1.305	1.562	959	1.302	1.560	953	1.567	1.968	1.375
II »	1.429	1.755	1.044	1.340	1.640	985	1.339	1.639	981	1.462	1.833	1.298
III »	1.498	1.797	1.062	1.340	1.576	995	1.339	1.575	990	1.540	1.816	1.419
IV »	1.612	1.934	1.161	1.336	1.583	990	1.334	1.581	985	1.693	1.992	1.536
1994 I Trimestre	1.432	1.711	1.025	1.351	1.604	984	1.350	1.603	979	1.623	1.806	1.512
II »	1.459	1.753	1.061	1.373	1.638	1.051	1.158	1.437	938	1.590	1.881	1.503
III »	1.524	1.851	1.075	1.361	1.618	1.007						



III - PRECIOS Y SALARIOS

III - 4.3. GANANCIA POR TRABAJADOR AL MES POR TIPO DE JORNADA, TIPO DE PAGO Y CATEGORIA PROFESIONAL

Miles de pesetas

	AMBAS JORNADAS									JORNADA NORMAL PAGO ORDINARIO		
	Pagos totales			Pago ordinario			Pago ordinario y extraordinario			Total	Emplead.	Obreros
	Total	Emplead.	Obreros	Total	Emplead.	Obreros	Total	Emplead.	Obreros			
1989 Media anual	162,2	195,9	120,7	140,8	167,3	108,2	159,5	192,2	119,2	138,3	165,5	104,8
1990 » »	178,4	217,2	131,3	155,5	185,7	119,0	175,9	213,8	130,0	153,2	184,1	115,8
1991 » »	190,0	230,9	137,0	168,5	201,6	125,6	188,2	228,3	136,3	166,3	200,1	122,6
1992 » »	206,1	250,4	147,6	183,9	220,3	135,8	204,7	248,3	147,1	181,8	218,8	132,0
1993 » »	215,4	259,1	156,1	193,3	230,3	143,5	214,5	258,0	155,5	191,6	229,2	141,0
1992 II »	194,5	237,1	140,3	183,3	221,5	134,8	192,7	234,6	139,6	181,1	220,1	131,6
III »	210,9	258,9	147,4	185,6	222,5	137,0	209,7	257,1	147,1	183,6	221,1	134,1
IV »	227,1	273,5	163,2	187,8	222,9	139,4	226,4	272,4	163,0	186,0	221,6	136,8
1993 I Trimestre	201,4	242,1	146,5	189,1	226,1	139,3	200,1	240,5	145,8	187,1	224,8	136,5
II »	206,9	253,4	151,7	193,9	236,6	143,1	205,1	251,0	150,5	192,2	235,4	140,8
III »	218,8	261,4	155,9	195,7	229,2	146,1	218,2	260,7	155,3	194,1	228,3	143,6
IV »	234,4	279,6	170,2	194,5	229,2	145,3	234,4	279,6	170,2	193,0	228,1	143,0
1994 I Trimestre	208,4	248,3	149,9	196,6	232,7	143,7	207,1	246,4	149,5	195,3	231,7	141,8
II »	212,3	254,6	154,8	199,8	237,8	148,1	180,8	226,6	144,6	193,0	228,1	143,0
III »	222,8	269,6	158,2	199,0	235,6	148,1						

III - ANEXO B. PUEBLOS Y CALABOS DE LA ZONA DE LA SIERRA DE LA NEBLINA

Código	Nombre	Superficie		Población		Observaciones
		km <sup>2</sup>	ha	habitantes	familias	
1001	San Juan	150	15000	1000	200	
1002	San Pedro	120	12000	800	160	
1003	San Pablo	180	18000	1200	240	
1004	San Mateo	140	14000	900	180	
1005	San Marcos	160	16000	1100	220	
1006	San Andrés	130	13000	850	170	
1007	San Agustín	170	17000	1150	230	
1008	San Jerónimo	110	11000	750	150	
1009	San Nicolás	190	19000	1300	260	
1010	San Antonio	145	14500	950	190	
1011	San Joaquín	155	15500	1050	210	
1012	San Felipe	135	13500	900	180	
1013	San Sebastián	175	17500	1200	240	
1014	San Esteban	125	12500	800	160	
1015	San Bartolomé	165	16500	1100	220	
1016	San Cristóbal	148	14800	950	190	
1017	San Andrés	132	13200	850	170	
1018	San Juan	158	15800	1050	210	
1019	San Pedro	122	12200	800	160	
1020	San Pablo	182	18200	1250	250	

# IV.- Indicadores monetarios y financieros

Tabla 4.1.- Indicadores monetarios y financieros de las instituciones financieras y financieras

Indicador	1990			1991			1992		
	Mill. \$	Mill. \$	Mill. \$	Mill. \$	Mill. \$	Mill. \$	Mill. \$	Mill. \$	
Activos totales	1200	1300	1400	1500	1600	1700	1800	1900	
Depositos	800	850	900	950	1000	1050	1100	1150	
Préstamos	400	450	500	550	600	650	700	750	
Reservas	100	110	120	130	140	150	160	170	
Capital	200	210	220	230	240	250	260	270	
Provisiones	150	160	170	180	190	200	210	220	
Patrimonio neto	100	110	120	130	140	150	160	170	
Activos líquidos	700	750	800	850	900	950	1000	1050	
Depositos a plazo	500	550	600	650	700	750	800	850	
Depositos a la vista	300	300	300	300	300	300	300	300	
Préstamos a largo plazo	200	200	200	200	200	200	200	200	
Préstamos a corto plazo	300	300	300	300	300	300	300	300	
Reservas de liquidez	100	100	100	100	100	100	100	100	
Capital de riesgo	200	200	200	200	200	200	200	200	
Provisiones para créditos en mora	150	150	150	150	150	150	150	150	
Activos líquidos netos	600	650	700	750	800	850	900	950	
Depositos a plazo netos	400	450	500	550	600	650	700	750	
Depositos a la vista netos	200	200	200	200	200	200	200	200	
Préstamos a largo plazo netos	100	100	100	100	100	100	100	100	
Préstamos a corto plazo netos	200	200	200	200	200	200	200	200	
Reservas de liquidez netas	100	100	100	100	100	100	100	100	
Capital de riesgo neto	200	200	200	200	200	200	200	200	
Provisiones para créditos en mora netas	150	150	150	150	150	150	150	150	
Activos líquidos netos excluyendo provisiones	450	500	550	600	650	700	750	800	
Depositos a plazo netos excluyendo provisiones	250	300	350	400	450	500	550	600	
Depositos a la vista netos excluyendo provisiones	50	50	50	50	50	50	50	50	
Préstamos a largo plazo netos excluyendo provisiones	50	50	50	50	50	50	50	50	
Préstamos a corto plazo netos excluyendo provisiones	150	150	150	150	150	150	150	150	
Reservas de liquidez netas excluyendo provisiones	100	100	100	100	100	100	100	100	
Capital de riesgo neto excluyendo provisiones	200	200	200	200	200	200	200	200	
Provisiones para créditos en mora netas excluyendo provisiones	150	150	150	150	150	150	150	150	

El presente informe de operaciones financieras de las instituciones financieras y financieras, es el resultado de los datos suministrados por las mismas, los cuales han sido sometidos a un control de consistencia y verificación de los datos.



## IV - INDICADORES MONETARIOS Y FINANCIEROS

## IV - 1.1. BANCA Y CAJAS DE AHORRO: OFICINAS, DEPOSITOS Y CREDITOS

	NUMERO DE OFICINAS			DEPOSITOS (Miles millones pts)			CREDITOS CONCEDIDOS (Miles millones pts)		
	Total	Banca	Cajas	Total	S. Público	S. Privado	Total	S. Público	S. Privado
1987 a 31 de Dic.	2.878	2.095	783	5.179,3	288,8	4.890,5	6.495,8	326,6	6.169,2
1988 » »	2.949	2.144	805	5.894,5	344,2	5.550,3	6.902,6	412,6	6.489,9
1989 » »	3.106	2.206	900	6.943,9	503,0	6.440,9	7.334,7	389,4	6.945,3
1990 » »	3.223	2.259	964	7.757,0	550,8	7.206,2	8.035,1	544,1	7.491,6
1991 » »	3.311	2.428	883 (1)	9.161,9	612,6	8.549,3	10.098,1	921,6	9.176,5
1992 a 30 de Sep.	3.459	2.511	948	9.470,4	550,0	8.920,4	10.148,4	697,7	9.450,7
a 31 de Dic.	3.503	2.534	969	9.492,5	414,6	9.077,9	10.406,1	761,5	9.644,6
1993 a 31 de Mar.	3.541	2.543	998	9.730,2	386,6	9.343,6	10.450,7	717,2	9.733,5
a 30 de Jun.	3.532	2.527	1.005	10.389,3	601,5	9.787,8	10.501,5	864,8	9.636,7
a 30 de Sep.	3.542	2.523	1.019	10.033,8	241,6	9.792,2	10.899,2	706,1	10.193,1
a 31 de Dic.	3.580	2.540	1.040	10.982,2	285,4	10.696,8	11.243,6	806,9	10.436,7
1994 a 31 de Mar.	3.662	2.543	1.119	11.068,2	486,7	10.581,5	11.260,8	822,7	10.438,1
a 30 de Jun.	3.681	2.553	1.128	11.444,2	438,4	11.005,8	11.699,7	984,6	10.715,1
a 30 de Sep.	3.728	2.569	1.136	11.493,9	556,4	10.937,5	11.938,1	1.158,5	10.779,6
a 31 de Dic.				12.027,4	544,2	11.483,2	11.975,4	1.093,0	10.882,4

(1) Recoge el cambio de personalidad jurídica de Caja Postal, S.A., cuyas oficinas pasan a contabilizarse en el grupo Banca en lugar de en el de Cajas, al que pertenecía anteriormente.

## IV - 1.2. DEPOSITOS DEL SECTOR PRIVADO EN BANCA Y CAJAS DE AHORRO Miles mill. pts.

	TOTAL	BANCA PRIVADA				CAJAS DE AHORRO			
		Total	Depósitos Vista	Depósitos Ahorro	Depósitos Plazo	Total	Depósitos Vista	Depósitos Ahorro	Depósitos Plazo
1987 a 31 de Dic.	4.890,5	3.641,2	1.206,8	345,5	2.088,9	1.249,3	198,5	503,9	546,9
1988 » »	5.550,3	4.076,2	1.444,0	393,5	2.238,7	1.474,1	241,4	576,5	656,2
1989 » »	6.440,9	4.518,8	1.570,5	400,7	2.547,6	1.922,2	307,0	604,2	1.011,0
1990 » »	7.206,2	5.152,3	2.046,7	386,6	2.719,0	2.053,9	381,9	756,4	915,6
1991 » »	8.549,3	6.331,7	2.372,7	481,1	3.477,9	2.217,6	387,7	818,5	1.011,3
1992 a 30 de Sep.	8.920,4	6.510,9	2.313,2	560,2	3.637,5	2.409,5	412,5	844,8	1.152,2
a 31 de Dic.	9.077,9	6.556,2	2.274,4	557,0	3.724,8	2.521,8	417,8	867,0	1.237,0
1993 a 31 de Mar.	9.343,6	6.788,1	2.200,2	581,8	4.006,1	2.555,6	386,0	854,4	1.315,2
a 30 de Jun.	9.787,8	7.077,6	2.210,5	571,7	4.295,3	2.710,1	437,1	871,1	1.401,9
a 30 de Sep.	9.792,2	7.016,6	2.031,6	599,9	4.385,0	2.775,6	413,0	880,0	1.482,7
a 31 de Dic.	10.696,8	7.638,2	2.391,0	643,0	4.604,1	3.058,6	464,2	1.001,6	1.592,8
1994 a 31 de Mar.	10.581,5	7.472,8	2.151,0	621,5	4.700,3	3.108,7	452,2	1.018,9	1.637,6
a 30 de Jun.	11.005,8	7.706,5	2.279,3	613,8	4.813,4	3.299,3	521,6	1.051,3	1.726,4
a 30 de Sep.	10.937,5	7.675,1	2.173,0	623,1	4.879,0	3.262,5	483,8	1.067,9	1.710,8
a 31 de Dic.	11.483,2	8.000,4	2.289,1	643,7	5.067,6	3.482,7	507,9	1.097,8	1.877,0

IV - INDICADORES MONETARIOS Y FINANCIEROS

IV - 1.3. CREDITOS CONCEDIDOS POR BANCA Y CAJAS DE AHORRO

Miles millones pts.

	TOTAL	BANCA PRIVADA			CAJAS DE AHORRO		
		Total	Sector Público	Sector Privado	Total	Sector Público	Sector Privado
1987 a 31 de Dic.	6.495,8	5.376,1	243,1	5.133,0	1.119,7	83,5	1.036,2
1988 » »	6.902,6	5.594,2	311,0	5.283,2	1.308,3	101,6	1.206,7
1989 » »	7.334,7	5.706,3	279,4	5.426,9	1.628,4	110,0	1.518,4
1990 » »	8.035,1	6.205,3	401,6	5.803,7	1.830,1	142,4	1.687,7
1991 » »	10.098,1	8.062,6	774,1	7.288,5	2.035,5	147,5	1.888,0
1992 a 30 de Sep.	10.148,4	7.855,9	578,2	7.277,7	2.292,4	119,5	2.172,9
a 31 de Dic.	10.406,1	7.980,4	604,8	7.375,6	2.425,6	156,7	2.268,9
1993 a 31 de Mar.	10.450,7	7.917,4	581,2	7.336,2	2.533,4	136,0	2.397,4
a 30 de Jun.	10.501,5	7.917,8	683,6	7.234,2	2.583,7	181,2	2.402,5
a 30 de Sep.	10.899,2	8.305,1	561,9	7.743,2	2.594,0	144,2	2.449,8
a 31 de Dic.	11.243,6	8.528,5	637,1	7.891,4	2.715,1	169,8	2.545,3
1994 a 31 de Mar.	11.260,8	8.439,3	651,0	7.788,3	2.821,5	171,7	2.649,8
a 30 de Jun.	11.699,7	8.705,9	751,7	7.954,2	2.993,9	232,9	2.761,0
a 30 de Sep.	11.938,1	8.857,3	868,6	7.988,7	3.080,8	289,9	2.790,9
a 31 de Dic.	11.975,4	8.862,5	799,4	8.063,1	3.112,9	293,6	2.819,3

## IV - 2.1. VOLUMEN DE CONTRATACION. BOLSA DE MADRID

Miles millones pts.

	TOTAL		FONDOS PUBLICOS		OBLIGACIONES		ACCIONES	
	Nominal	Efectivo	Nominal	Efectivo	Nominal	Efectivo	Nominal	Efectivo
1990 Media Anual	118,3	344,2	10,8	10,6	25,3	24,7	83,0	308,9
1991 » »	144,7	349,7	15,3	15,6	25,6	27,3	103,8	306,8
1992 » »	173,5	374,3	35,4	36,5	34,6	36,4	103,5	301,3
1993 » »	278,3	608,3	60,7	65,6	73,3	80,5	144,3	462,1
1994 » »	515,2	983,0	295,9	306,5	60,6	67,3	158,7	609,2
1993 Jul. (p)	243,3	533,2	28,0	29,2	92,4	100,9	122,9	403,0
Ago. (p)	232,9	565,8	15,8	17,3	66,3	68,6	150,8	479,8
Sep. (p)	227,9	514,3	28,9	28,9	65,0	72,6	133,9	412,8
Oct. (p)	396,6	792,1	175,4	190,9	50,1	63,4	171,2	537,8
Nov. (p)	439,3	978,6	146,3	166,0	115,6	128,7	177,4	683,9
Dic. (p)	460,2	949,4	185,4	206,8	93,9	108,9	181,0	633,8
1994 Ene. (p)	674,8	1.282,1	370,9	409,4	97,2	111,7	206,6	760,9
Feb. (p)	606,9	1.157,4	327,5	362,9	88,7	94,1	190,7	700,4
Mar. (p)	631,2	1.234,2	395,4	424,5	55,1	64,1	180,7	745,6
Abr. (p)	486,9	948,5	296,5	316,6	47,0	51,6	143,4	580,2
May. (p)	458,2	982,9	239,8	256,5	51,6	56,4	166,8	670,0
Jun. (p)	577,1	1.069,0	320,3	312,4	90,7	102,2	166,2	654,3
Jul. (p)	511,4	1.007,8	283,3	284,9	62,4	68,7	165,7	654,2
Ago. (p)	402,4	751,0	242,6	241,4	55,0	57,7	104,9	451,9
Sep. (p)	455,0	828,6	285,2	278,3	40,2	44,5	129,5	505,7
Oct. (p)	407,9	755,6	227,6	230,3	30,0	36,0	149,5	489,3
Nov. (p)	427,4	819,5	261,4	261,5	41,7	46,7	124,3	511,3
Dic. (p)	542,8	959,6	299,8	299,0	66,7	74,4	176,3	586,3



## IV - INDICADORES MONETARIOS Y FINANCIEROS

IV - 2.2. INDICE DE COTIZACION DE ACCIONES.  
BOLSA DE MADRID

(Dic. año 1985 = 100)

	General	Bancos	Eléctricas	Alimentación Bebida y Tabaco	Construcción
1990 Media Anual	258,8	328,1	171,5	240,5	668,7
1991 » »	265,6	340,9	198,9	256,8	574,0
1992 » »	230,5	283,8	216,3	209,5	383,6
1993 » »	270,8	340,2	276,4	169,5	408,7
1994 » »	314,6	331,0	347,6	196,1	549,4
1993 Jul.	270,0	351,7	264,0	167,4	413,1
Ago.	303,1	387,8	298,5	180,0	496,3
Sep.	287,3	370,6	281,5	167,6	449,7
Oct.	308,2	386,4	321,9	173,0	470,6
Nov.	292,9	339,3	329,8	173,1	441,1
Dic.	322,8	360,9	356,9	191,6	518,4
1994 Ene.	358,3	381,4	423,9	211,0	598,6
Feb.	339,5	350,1	394,5	206,1	587,3
Mar.	319,5	329,6	377,4	199,5	566,2
Abr.	325,2	334,4	363,6	202,2	581,0
May.	327,0	332,5	362,9	216,4	610,7
Jun.	300,1	304,0	331,5	194,9	551,6
Jul.	313,7	324,2	344,1	199,2	552,8
Ago.	312,0	324,9	328,6	191,0	568,5
Sep.	297,5	320,6	305,7	186,4	516,2
Oct.	296,3	320,8	313,3	178,1	486,4
Nov.	301,6	331,5	325,8	191,5	496,2
Dic.	285,0	318,2	300,3	177,1	476,9

IV - INDICADORES MONETARIOS Y FINANCIEROS

IV - 2.2. INDICE DE COTIZACION DE ACCIONES.  
BOLSA DE MADRID (CONCL.)

(Dic. año 1985 = 100)

	Inversión Mobiliaria	Minero- Siderometalúrgicas	Químicas y Textiles	Comunicaciones	Varios
1990 Media Anual	436,9	210,5	218,7	139,0	123,6
1991 » »	370,4	166,6	231,4	174,1	99,4
1992 » »	207,1	134,0	218,9	184,6	75,2
1993 » »	204,7	154,7	254,2	242,1	71,6
1994 » »	221,2	227,8	323,2	277,9	92,1
1993 Jul.	200,2	164,7	250,7	236,8	71,4
Ago.	229,9	186,2	284,7	262,4	79,3
Sep.	213,2	179,4	276,5	252,3	73,2
Oct.	225,6	174,0	292,8	279,3	74,1
Nov.	216,4	164,6	286,0	268,1	75,7
Dic.	228,1	185,9	315,6	296,9	90,7
1994 Ene.	209,1	227,8	358,2	319,8	97,2
Feb.	233,0	223,2	341,3	312,0	92,2
Mar.	218,1	225,5	319,5	269,5	91,1
Abr.	238,9	236,9	338,4	286,9	94,5
May.	234,5	246,4	334,5	268,0	98,6
Jun.	222,2	234,1	301,0	274,1	87,3
Jul.	213,1	234,5	325,8	290,4	88,8
Ago.	218,7	245,5	332,6	284,0	93,1
Sep.	222,4	231,1	314,3	266,7	89,3
Oct.	217,2	217,4	317,6	261,3	90,6
Nov.	216,7	211,9	301,9	260,6	94,2
Dic.	210,0	199,7	293,0	241,7	88,5

IV - INDICADORES MONETARIOS Y FINANCIEROS

IV - 3. QUIEBRAS Y SUSPENSIONES

	QUIEBRAS			SUSPENSIONES DE PAGO		
	Millones de pesetas		Número	Millones de pesetas		Número
	Activo	Pasivo		Activo	Pasivo	
1989 Total Anual	49,8	200,8	24	13.096,8	9.679,1	17
1990 » »	1.213,8	6.509,8	25	23.392,3	11.668,0	29
1991 » »	3.558,4	5.462,3	26	84.718,7	54.858,7	47
1992 » »	9.480,9	10.969,9	47	492.949,3	427.244,2	101
1993 » »	9.426,2	12.365,1	64	337.727,4	304.536,2	116
1993 Jun. (p)	47,9	0	5	21.438,9	17.993,9	14
Jul. (p)	943,7	1.338,6	9	12.840,3	8.900,3	11
Ago. (p)	0	0	0	3.173,8	2.762,5	2
Sep. (p)	239,0	239,0	4	17.306,5	13.855,7	13
Oct. (p)	128,9	642,1	8	10.360,0	7.399,8	10
Nov. (p)	838,8	1.362,5	9	15.954,1	9.785,5	11
Dic. (p)	2.517,8	2.517,8	3	218.229,9	215.603,1	12
1994 Ene. (p)	37,5	49,8	5	1.097,5	1.013,7	3
Feb. (p)	448,7	855,7	8	27.783,8	25.326,3	15
Mar. (p)	348,9	751,7	13	7.966,1	6.266,4	13
Abr. (p)	376,8	619,3	5	4.202,7	3.167,2	10
May. (p)	2.324,6	2.573,0	5	3.783,1	1.692,1	7
Jun. (p)	1.960,4	3.451,7	12	4.834,4	4.157,5	10
Jul. (p)	1.672,8	2.094,3	10	17.556,9	16.053,9	16
Ago. (p)	0,0	0,0	0	1.978,0	1.452,0	2
Sep. (p)	304,1	361,7	5,0	3.594,5	2.064,2	8,0
Oct. (p)	100,7	160,3	4,0	16.807,9	12.723,5	7,0
Nov. (p)	514,3	514,3	8,0	5.518,6	4.875,9	7,0

## IV - INDICADORES MONETARIOS Y FINANCIEROS

## IV - 4. EFECTOS DE COMERCIO DEVUELTOS IMPAGADOS

	VALOR (Millones pts.)				NUMERO			
	Total	Bancos	Cajas de Ahorro	Cooperativas de Crédito	Total	Bancos	Cajas de Ahorro	Cooperativas de Crédito
1989 Jun. a Dic.	235.414	212.024	23.510	141	2.188.923	2.013.067	173.919	937
1990 Total Anual	485.884	438.781	46.722	383	4.120.407	3.758.830	359.510	2.067
1991 » »	553.529	490.100	62.761	667	4.127.603	3.743.136	382.331	2.136
1992 » »	649.840	563.800	85.029	1.010	4.430.631	3.992.733	435.710	2.188
1993 » »	624.291	530.441	92.392	1.459	4.251.911	3.784.049	464.159	3.703
1993 Jun.	52.228	44.106	7.980	142	358.160	320.593	37.234	333
Jul.	53.154	45.014	8.056	85	361.320	307.211	53.850	259
Ago.	46.029	39.306	6.633	91	334.163	299.564	34.281	318
Sep.	45.026	38.010	6.922	94	318.964	285.813	32.843	308
Oct.	49.221	41.764	7.330	127	314.479	283.890	30.303	286
Nov.	44.523	36.994	7.384	145	283.806	250.465	33.044	297
Dic.	43.941	36.982	6.780	178	301.514	267.095	34.069	350
1994 Ene.	43.516	36.680	6.687	149	294.528	258.817	35.443	268
Feb.	37.989	32.053	5.835	101	261.614	230.564	30.760	290
Mar.	39.695	33.330	6.159	206	264.486	232.710	31.453	323
Abr.	35.060	29.401	5.532	126	251.076	220.401	30.445	230
May.	36.631	30.058	6.439	135	264.475	232.324	31.850	301
Jun.	31.049	25.810	5.143	96	241.058	207.925	32.836	297
Jul.	37.378	32.325	4.950	103	233.895	205.729	27.889	277
Ago.	32.813	28.099	4.640	74	229.198	201.796	27.176	226
Sep.	30.791	25.821	4.869	101	208.224	181.239	26.698	287
Oct.	31.946	26.641	5.170	136	201.151	174.161	26.736	254
Nov.	26.961	22.185	4.688	88	190.446	164.994	25.191	261

# V.- Mercado de trabajo

Categoría	1990		1991		1992		1993	
	Activo	Pasivo	Activo	Pasivo	Activo	Pasivo	Activo	Pasivo
1. Total	12000	10000	13000	11000	14000	12000	15000	13000
2. Sector público	4000	3000	4500	3500	5000	4000	5500	4500
3. Sector privado	8000	7000	8500	7500	9000	8000	9500	8500
4. Sector informal	1000	800	1100	900	1200	1000	1300	1100
5. Sector formal	9000	6200	7400	6600	7800	7000	8200	7400
6. Sector agrícola	2000	1500	2200	1700	2400	2000	2600	2200
7. Sector industrial	3000	2500	3200	2700	3400	3000	3600	3200
8. Sector de servicios	4000	3000	4300	3300	4600	4000	4800	4300
9. Sector de construcción	1000	800	1100	900	1200	1000	1300	1100
10. Sector de comercio	1500	1200	1600	1300	1700	1500	1800	1600
11. Sector de transporte	2000	1500	2100	1600	2200	2000	2300	2100
12. Sector de salud	2500	2000	2600	2100	2700	2500	2800	2600
13. Sector de educación	3000	2500	3100	2600	3200	3000	3300	3100
14. Sector de cultura	3500	3000	3600	3100	3700	3500	3800	3600
15. Sector de recreación	4000	3500	4100	3600	4200	4000	4300	4100

## LA FUERZA DE TRABAJO POR SEXO Y POR GRUPO DE EDAD

Categoría	1990		1991		1992		1993	
	Activo	Pasivo	Activo	Pasivo	Activo	Pasivo	Activo	Pasivo
1. Total	12000	10000	13000	11000	14000	12000	15000	13000
2. Masculino	6000	5000	6500	5500	7000	6000	7500	6500
3. Femenino	6000	5000	6500	5500	7000	6000	7500	6500
4. 0-14 años	3000	2500	3200	2700	3400	3000	3600	3200
5. 15-24 años	4000	3500	4300	3800	4600	4000	4800	4300
6. 25-34 años	3000	2500	3200	2700	3400	3000	3600	3200
7. 35-44 años	2000	1500	2200	1700	2400	2000	2600	2200
8. 45-54 años	1500	1000	1600	1100	1700	1500	1800	1600
9. 55-64 años	1000	800	1100	900	1200	1000	1300	1100
10. 65 años y más	500	400	550	450	600	500	650	550
11. Sector público	4000	3000	4500	3500	5000	4000	5500	4500
12. Sector privado	8000	7000	8500	7500	9000	8000	9500	8500
13. Sector informal	1000	800	1100	900	1200	1000	1300	1100
14. Sector formal	9000	6200	7400	6600	7800	7000	8200	7400
15. Sector agrícola	2000	1500	2200	1700	2400	2000	2600	2200
16. Sector industrial	3000	2500	3200	2700	3400	3000	3600	3200
17. Sector de servicios	4000	3000	4300	3300	4600	4000	4800	4300
18. Sector de construcción	1000	800	1100	900	1200	1000	1300	1100
19. Sector de comercio	1500	1200	1600	1300	1700	1500	1800	1600
20. Sector de transporte	2000	1500	2100	1600	2200	2000	2300	2100
21. Sector de salud	2500	2000	2600	2100	2700	2500	2800	2600
22. Sector de educación	3000	2500	3100	2600	3200	3000	3300	3100
23. Sector de cultura	3500	3000	3600	3100	3700	3500	3800	3600
24. Sector de recreación	4000	3500	4100	3600	4200	4000	4300	4100

# V - Mercado de Trabajo

Categoría	1990		1991		1992		Total
	Var. %	Var. Abs.	Var. %	Var. Abs.	Var. %	Var. Abs.	
1.1.1.1.1.1.1	1.2	1.2	1.3	1.3	1.4	1.4	3.9
1.1.1.1.1.1.2	1.5	1.5	1.6	1.6	1.7	1.7	4.8
1.1.1.1.1.1.3	1.8	1.8	1.9	1.9	2.0	2.0	5.7
1.1.1.1.1.1.4	2.1	2.1	2.2	2.2	2.3	2.3	6.6
1.1.1.1.1.1.5	2.4	2.4	2.5	2.5	2.6	2.6	7.5
1.1.1.1.1.1.6	2.7	2.7	2.8	2.8	2.9	2.9	8.4
1.1.1.1.1.1.7	3.0	3.0	3.1	3.1	3.2	3.2	9.3
1.1.1.1.1.1.8	3.3	3.3	3.4	3.4	3.5	3.5	10.2
1.1.1.1.1.1.9	3.6	3.6	3.7	3.7	3.8	3.8	11.1
1.1.1.1.1.1.10	3.9	3.9	4.0	4.0	4.1	4.1	12.0
1.1.1.1.1.1.11	4.2	4.2	4.3	4.3	4.4	4.4	12.9
1.1.1.1.1.1.12	4.5	4.5	4.6	4.6	4.7	4.7	13.8
1.1.1.1.1.1.13	4.8	4.8	4.9	4.9	5.0	5.0	14.7
1.1.1.1.1.1.14	5.1	5.1	5.2	5.2	5.3	5.3	15.6
1.1.1.1.1.1.15	5.4	5.4	5.5	5.5	5.6	5.6	16.5
1.1.1.1.1.1.16	5.7	5.7	5.8	5.8	5.9	5.9	17.4
1.1.1.1.1.1.17	6.0	6.0	6.1	6.1	6.2	6.2	18.3
1.1.1.1.1.1.18	6.3	6.3	6.4	6.4	6.5	6.5	19.2
1.1.1.1.1.1.19	6.6	6.6	6.7	6.7	6.8	6.8	20.1
1.1.1.1.1.1.20	6.9	6.9	7.0	7.0	7.1	7.1	21.0
1.1.1.1.1.1.21	7.2	7.2	7.3	7.3	7.4	7.4	21.9
1.1.1.1.1.1.22	7.5	7.5	7.6	7.6	7.7	7.7	22.8
1.1.1.1.1.1.23	7.8	7.8	7.9	7.9	8.0	8.0	23.7
1.1.1.1.1.1.24	8.1	8.1	8.2	8.2	8.3	8.3	24.6
1.1.1.1.1.1.25	8.4	8.4	8.5	8.5	8.6	8.6	25.5
1.1.1.1.1.1.26	8.7	8.7	8.8	8.8	8.9	8.9	26.4
1.1.1.1.1.1.27	9.0	9.0	9.1	9.1	9.2	9.2	27.3
1.1.1.1.1.1.28	9.3	9.3	9.4	9.4	9.5	9.5	28.2
1.1.1.1.1.1.29	9.6	9.6	9.7	9.7	9.8	9.8	29.1
1.1.1.1.1.1.30	9.9	9.9	10.0	10.0	10.1	10.1	30.0

V - MERCADO DE TRABAJO

V - 1.1. E.P.A.: POBLACION Y SU RELACION CON LA ACTIVIDAD

Miles

	POBLACION TOTAL	POBLACION ≥ 16 AÑOS	POBLACION ACTIVA					POBLACION INACTIVA
			Total	Ocupados	Parados			
					Total	Han trabajado antes	Buscan primer empleo	
1990 Media Anual	4.857,3	3.800,2	1.856,6	1.624,2	232,4	162,1	70,3	1.918,9
1991 » »	4.856,7	3.833,3	1.862,4	1.636,0	226,4	163,8	62,6	1.943,2
1992 » »	4.871,5	3.879,8	1.901,9	1.651,0	250,9	188,3	62,7	1.953,1
1993 » »	4.887,0	3.924,5	1.928,7	1.582,5	346,1	278,2	68,0	1.975,9
1994 » »	4.932,5	4.005,2	1.955,2	1.547,3	407,8	315,5	92,3	2.029,1
1992 III Trimestre	4.873,5	3.855,5	1.906,2	1.660,0	246,2	190,9	55,3	1.954,8
IV »	4.877,4	3.897,0	1.941,2	1.641,1	300,2	227,9	72,3	1.933,7
1993 I Trimestre	4.881,3	3.908,1	1.921,1	1.603,4	317,7	251,1	66,6	1.964,4
II »	4.885,1	3.919,0	1.924,8	1.594,9	329,8	267,7	62,1	1.975,1
III »	4.888,9	3.929,9	1.945,7	1.588,2	357,4	291,5	65,9	1.964,7
IV »	4.892,7	3.940,8	1.923,0	1.543,3	379,6	302,3	77,3	1.999,4
1994 I Trimestre	4.909,8	3.966,6	1.933,1	1.526,8	406,2	322,4	83,8	2.011,3
II »	4.926,9	3.992,3	1.955,8	1.549,8	405,9	321,1	84,8	2.014,7
III »	4.937,6	4.018,1	1.961,4	1.552,6	408,7	310,1	98,6	2.033,9
IV »	4.955,5	4.043,8	1.970,4	1.559,9	410,5	308,5	102,0	2.056,6

V - 1.2. E.P.A.: ACTIVOS POR SEXO Y POR GRUPOS DE EDAD

Miles

	TOTAL	SEXO		GRUPOS DE EDAD				
		Hombres	Mujeres	De 16 a 19 años	De 20 a 24 años	De 25 a 29 años	De 30 a 54 años	De 55 años y más
1990 Media Anual	1.856,6	1.184,4	672,2	82,2	270,9	306,6	962,7	234,3
1991 » »	1.862,4	1.203,3	659,0	79,4	262,7	299,1	976,1	245,1
1992 » »	1.901,9	1.216,5	685,4	77,0	258,6	291,6	1.019,7	255,0
1993 » »	1.928,7	1.210,2	718,4	71,7	242,5	315,8	1.057,0	241,8
1994 » »	1.955,2	1.205,8	749,3	68,5	244,0	320,3	1.093,9	228,6
1992 III Trimestre	1.906,2	1.215,0	691,3	76,8	259,3	291,6	1.026,4	252,0
IV »	1.941,2	1.227,2	714,0	71,4	256,1	300,1	1.056,7	256,8
1993 I Trimestre	1.921,1	1.211,4	709,6	65,5	254,9	308,9	1.046,0	245,7
II »	1.924,8	1.209,5	715,3	68,7	247,9	320,0	1.050,4	237,9
III »	1.945,7	1.218,4	727,2	75,4	237,5	318,1	1.075,3	239,4
IV »	1.923,0	1.201,5	721,5	77,1	229,5	316,2	1.056,1	244,2
1994 I Trimestre	1.933,1	1.208,8	724,2	75,4	230,9	314,4	1.088,5	224,0
II »	1.955,8	1.217,9	737,8	69,9	242,8	318,1	1.092,5	232,5
III »	1.961,4	1.203,1	758,2	65,2	248,0	328,3	1.089,5	230,4
IV »	1.970,4	1.193,5	776,8	63,4	254,1	320,2	1.105,0	227,5

**V - 1.3. E.P.A.: ACTIVOS HOMBRES Y MUJERES POR GRUPOS DE EDAD** Miles

	HOMBRES				MUJERES			
	De 16 a 19 años	De 20 a 24 años	De 25 a 54 años	De 55 años y más	De 16 a 19 años	De 20 a 24 años	De 25 a 54 años	De 55 años y más
1990 Media Anual	41,4	143,0	819,5	180,4	40,8	127,8	449,8	53,8
1991 » »	46,3	137,4	831,0	188,6	33,1	125,3	444,2	56,5
1992 » »	44,6	144,1	837,7	190,1	32,4	114,5	473,7	64,9
1993 » »	41,3	130,7	855,4	182,8	30,4	111,8	517,3	58,9
1994 » »	34,4	127,0	872,6	171,9	34,0	117,0	541,5	56,8
1992 III Trimestre	42,3	140,5	843,8	188,3	34,4	118,8	474,4	63,7
IV »	43,1	142,3	852,7	189,0	28,3	113,8	504,2	67,7
1993 I Trimestre	38,7	136,6	850,0	186,1	26,9	118,3	504,9	59,5
II »	41,6	134,3	854,2	179,4	27,2	113,6	516,0	58,5
III »	41,1	129,6	863,8	183,8	34,2	107,9	529,6	55,6
IV »	43,8	122,1	853,5	182,0	33,3	107,4	518,7	62,0
1994 I Trimestre	41,6	124,0	872,6	170,7	33,7	106,9	530,3	53,3
II »	34,6	130,5	875,0	177,8	35,3	112,3	535,5	54,7
III »	28,5	128,8	874,8	171,1	36,7	119,2	543,0	59,3
IV »	33,0	124,6	868,0	167,9	30,4	129,5	557,2	59,7

**V - 1.4. E.P.A.: ACTIVOS POR SECTORES**

Miles

	TOTAL	AGRARIO	NO AGRARIO				NO CLASIFICABLES
			Total	Industria	Construcción	Servicios	
1990 Media Anual	1.856,6	18,6	1.727,1	376,5	156,2	1.194,4	110,9
1991 » »	1.862,4	17,7	1.744,1	358,1	157,0	1.228,8	100,6
1992 » »	1.901,9	10,4	1.797,0	374,5	160,7	1.261,9	94,4
1993 » »	1.928,7	13,7	1.802,5	362,0	172,7	1.267,8	112,4
1994 » »	1.955,2	16,9	1.786,9	344,0	169,9	1.272,9	151,4
1992 III Trimestre	1.906,2	11,1	1.808,6	384,8	161,5	1.262,3	86,5
IV »	1.941,2	10,0	1.824,9	373,5	179,6	1.271,8	106,3
1993 I Trimestre	1.921,1	11,7	1.802,1	358,1	176,2	1.267,8	107,2
II »	1.924,8	13,7	1.805,5	364,0	171,7	1.269,8	105,6
III »	1.945,7	15,3	1.818,8	367,5	179,7	1.271,6	111,6
IV »	1.923,0	13,9	1.783,5	358,4	163,3	1.261,8	125,3
1994 I Trimestre	1.933,1	16,7	1.778,5	347,2	166,8	1.264,5	137,9
II »	1.955,8	19,8	1.793,0	344,3	170,8	1.277,9	143,0
III »	1.961,4	16,5	1.786,9	345,7	173,1	1.268,1	157,9
IV »	1.970,4	14,6	1.789,1	338,9	169,0	1.281,2	166,6



V - MERCADO DE TRABAJO

V - 1.5. E.P.A.: TASAS DE ACTIVIDAD POR SEXO Y POR GRUPOS DE EDAD Porcentaje

	TOTAL	SEXO		GRUPOS DE EDAD				
		Hombres	Mujeres	De 16 a 19 años	De 20 a 24 años	De 25 a 29 años	De 30 a 54 años	De 55 años y más
1990 Media Anual	48,9	66,8	33,2	26,0	64,7	79,7	68,4	18,4
1991 » »	48,5	66,7	32,5	24,8	63,3	80,3	65,4	18,9
1992 » »	49,0	66,7	33,3	22,7	61,7	81,3	68,8	19,9
1993 » »	49,2	66,1	34,3	21,1	58,6	81,0	70,8	18,8
1994 » »	48,8	64,7	35,0	19,7	58,1	83,7	72,0	17,1
1992 III Trimestre	49,1	66,7	33,5	22,6	60,2	81,5	68,8	19,9
IV »	49,8	67,3	34,4	21,7	62,3	82,9	69,9	20,0
1993 I Trimestre	49,2	66,6	34,0	20,1	60,8	81,3	69,9	19,1
II »	49,1	66,0	34,3	20,4	58,2	81,2	70,8	18,6
III »	49,5	66,3	34,8	21,3	57,8	80,9	71,5	18,9
IV »	48,8	65,6	34,2	22,4	57,7	80,7	71,0	18,4
1994 I Trimestre	48,7	65,1	34,3	22,0	58,6	81,3	71,5	16,9
II »	49,0	65,3	34,7	20,4	57,6	83,9	71,8	17,5
III »	48,8	64,5	35,2	18,3	57,5	85,0	71,9	17,4
IV »	48,7	63,7	35,8	18,1	58,7	84,6	72,6	16,7

V - 1.6. E.P.A.: TASAS DE ACTIVIDAD DE HOMBRES Y MUJERES POR GRUPOS DE EDAD Porcentaje

	HOMBRES				MUJERES			
	De 16 a 19 años	De 20 a 24 años	De 25 a 54 años	De 55 años y más	De 16 a 19 años	De 20 a 24 años	De 25 a 54 años	De 55 años y más
1990 Media Anual	27,0	67,0	94,8	33,3	25,1	62,3	48,5	7,4
1991 » »	27,6	65,5	94,8	34,2	21,8	60,9	47,9	7,6
1992 » »	25,7	65,5	94,0	35,4	19,7	57,6	49,9	8,8
1993 » »	23,9	63,3	94,0	33,8	18,1	54,0	53,3	7,9
1994 » »	20,8	61,7	94,3	30,3	18,7	54,7	55,4	7,4
1992 III Trimestre	23,9	64,2	94,0	35,8	21,3	56,1	49,9	8,6
IV »	24,9	67,4	94,1	35,5	18,1	57,0	52,1	9,4
1993 I Trimestre	23,4	64,0	93,8	34,8	16,7	57,4	52,0	7,9
II »	24,0	63,1	94,0	33,3	16,7	53,2	53,2	7,9
III »	23,0	62,8	94,0	34,4	19,6	52,8	54,1	7,6
IV »	25,3	63,1	94,2	32,6	19,5	52,6	53,8	8,1
1994 I Trimestre	24,4	64,5	93,9	30,3	19,7	53,1	54,2	7,0
II »	21,6	61,6	94,6	31,4	19,5	53,6	54,8	7,2
III »	17,2	61,3	94,5	30,3	19,2	54,0	55,6	7,8
IV »	20,0	59,4	94,1	29,0	16,4	58,0	56,9	7,6

**V - 1.7. E.P.A.: OCUPADOS POR SEXO Y POR GRUPOS DE EDAD** Miles

	TOTAL	SEXO		GRUPOS DE EDAD				
		Hombres	Mujeres	De 16 a 19 años	De 20 a 24 años	De 25 a 29 años	De 30 a 54 años	De 55 años y más
1990 Media Anual	1.624,2	1.074,1	550,1	53,8	208,2	257,5	888,2	216,5
1991 » »	1.636,0	1.093,7	542,2	56,4	201,3	248,3	902,7	227,3
1992 » »	1.651,0	1.095,8	555,2	51,4	192,6	235,9	932,8	238,2
1993 » »	1.582,5	1.033,0	549,5	44,0	160,9	234,4	925,9	217,4
1994 » »	1.547,3	995,1	552,2	34,0	152,0	231,2	931,6	198,6
1992 III Trimestre	1.660,0	1.099,6	560,4	49,5	195,9	236,7	941,1	236,8
IV »	1.641,1	1.077,0	564,1	44,5	182,1	227,0	952,8	234,6
1993 I Trimestre	1.603,4	1.052,0	551,3	43,1	175,2	235,6	926,7	222,8
II »	1.594,9	1.034,6	560,3	42,6	166,9	240,5	927,2	217,7
III »	1.588,2	1.034,8	553,4	45,4	156,4	236,3	936,6	213,5
IV »	1.543,5	1.010,6	532,9	44,9	145,1	225,1	913,1	215,4
1994 I Trimestre	1.526,8	989,2	537,6	35,9	145,3	219,2	930,4	195,9
II »	1.549,8	1.008,0	541,8	36,1	152,9	235,0	924,4	201,5
III »	1.552,6	992,0	560,6	32,5	154,3	237,8	926,1	201,9
IV »	1.559,9	991,2	568,6	31,4	155,5	232,7	945,5	194,9

**V - 1.8. E.P.A.: OCUPADOS HOMBRES Y MUJERES POR GRUPOS DE EDAD** Miles

	HOMBRES				MUJERES			
	De 16 a 19 años	De 20 a 24 años	De 25 a 54 años	De 55 años y más	De 16 a 19 años	De 20 a 24 años	De 25 a 54 años	De 55 años y más
1990 Media Anual	28,1	113,8	764,9	167,2	25,7	94,4	380,7	49,2
1991 » »	32,9	111,9	773,7	175,3	23,5	89,5	377,3	52,0
1992 » »	33,1	114,6	770,3	177,9	18,4	78,0	398,4	60,4
1993 » »	26,0	92,6	751,1	163,4	18,0	68,4	409,2	53,9
1994 » »	17,1	81,9	748,5	147,6	16,9	70,1	414,3	50,9
1992 III Trimestre	31,8	112,2	778,5	177,1	17,7	83,7	399,3	59,7
IV »	27,8	106,9	771,3	171,0	16,8	75,2	408,5	63,6
1993 I Trimestre	26,2	102,0	756,0	167,8	16,9	73,2	406,2	55,0
II »	25,4	95,4	750,1	163,7	17,2	71,5	417,7	53,9
III »	26,0	91,3	755,4	162,0	19,4	65,1	417,4	51,4
IV »	26,4	81,5	742,7	160,0	18,5	63,6	395,5	55,4
1994 I Trimestre	19,8	77,7	744,4	147,4	16,1	67,7	405,3	48,6
II »	18,1	85,3	753,7	150,9	18,0	67,5	405,7	50,6
III »	15,2	83,8	744,0	148,9	17,3	70,5	419,8	53,0
IV »	15,2	80,7	752,0	143,3	16,2	74,7	426,2	51,5

V - MERCADO DE TRABAJO

V - 1.9. E.P.A.: OCUPADOS POR SECTORES

Miles

	TOTAL	AGRARIO	NO AGRARIO			
			Total	Industria	Construcción	Servicios
1990 Media Anual	1.624,2	17,6	1.606,7	348,5	141,4	1.116,8
1991 » »	1.636,0	17,0	1.619,0	325,9	143,4	1.149,8
1992 » »	1.651,0	9,2	1.641,8	338,4	136,0	1.167,4
1993 » »	1.582,5	13,5	1.569,0	309,2	132,6	1.127,2
1994 » »	1.547,3	14,4	1.532,8	290,9	127,6	1.114,4
1992 III Trimestre	1.660,0	9,1	1.650,9	345,1	136,9	1.168,9
IV »	1.641,1	9,5	1.631,6	325,4	144,9	1.161,3
1993 I Trimestre	1.603,4	11,7	1.591,6	309,2	138,7	1.143,7
II »	1.594,9	13,7	1.581,2	309,8	132,2	1.139,2
III »	1.588,2	15,3	1.572,9	311,7	137,1	1.124,1
IV »	1.543,5	13,3	1.530,1	306,1	122,2	1.101,8
1994 I Trimestre	1.526,8	15,6	1.511,2	294,4	119,5	1.097,1
II »	1.549,8	17,6	1.532,2	293,6	128,9	1.109,7
III »	1.552,6	12,7	1.539,9	287,4	134,0	1.118,5
IV »	1.559,9	11,8	1.548,0	287,9	127,8	1.132,3

V - 1.10. E.P.A.: OCUPADOS DE LA INDUSTRIA Y DE LOS SERVICIOS POR RAMAS DE ACTIVIDAD

Miles

	INDUSTRIA				SERVICIOS			
	Energía y agua	Extractivas y químicas	Transf. metal y mecan. prec.	Otras manufactureras	Com., hostel., y reparaciones	Transportes y comunicaciones	Finanz., segur. alq., serv. emp.	Otros servicios
1990 Media Anual	17,3	44,6	161,3	126,0	333,0	129,4	162,3	492,0
1991 » »	15,2	40,3	142,9	127,5	331,5	140,7	179,9	497,7
1992 » »	10,8	38,2	147,4	142,0	325,4	154,0	164,6	523,4
1993 » »	11,4	41,9	128,0	128,0	326,6	135,1	213,8	451,8
1994 » »	14,7	41,6	121,9	112,6	325,7	131,7	203,1	454,0
1992 III Trimestre	11,3	38,2	152,9	142,7	316,2	153,7	166,7	532,3
IV »	10,4	37,1	147,9	130,1	320,3	154,8	168,9	517,3
1993 I Trimestre (1)	8,9	30,9	138,8	130,7	323,8	143,1	204,3	472,6
II »	11,4	47,1	126,2	125,0	325,2	141,6	215,8	456,7
III »	11,7	49,1	126,0	124,9	326,0	133,4	222,4	442,3
IV »	13,7	40,5	120,9	131,3	331,2	122,2	212,7	435,7
1994 I Trimestre	13,1	43,4	117,6	120,4	334,1	120,5	207,0	435,6
II »	15,7	48,2	117,4	112,2	335,9	130,4	203,5	439,9
III »	15,5	45,6	115,2	111,1	323,6	136,4	201,7	456,9
IV »	14,5	29,2	137,4	106,8	309,3	139,4	200,0	483,7

(1) Cambio de clasificación CNAE74 a CNAE93.

## V - 1.11. E.P.A.: OCUPADOS POR SITUACION PROFESIONAL

Miles

	ASALARIADOS			NO ASALARIADOS					
	Total	Sector público	Sector privado	Total	Autónomos	Empresarios	Miembros cooperativas	Ayudas Familiares	Otros
1990 Media Anual	1.421,3	397,1	1.024,2	202,9	126,7	40,7	6,6	27,7	1,1
1991 » »	1.422,2	394,5	1.027,7	213,8	118,7	51,6	11,5	29,2	2,7
1992 » »	1.413,7	414,7	999,0	237,3	134,9	59,6	8,2	26,5	8,1
1993 » »	1.353,1	382,0	971,1	229,5	137,6	50,1	14,7	26,4	0,8
1994 » »	1.334,3	377,3	957,0	212,9	129,9	42,6	13,1	21,8	2,3
1992 III Trimestre	1.422,5	421,6	1.000,9	237,5	138,8	57,5	10,0	25,1	6,2
IV »	1.395,7	401,2	994,4	245,4	138,9	63,1	9,9	28,3	5,1
1993 I Trimestre	1.374,1	387,8	986,3	229,3	135,4	55,7	10,2	26,6	1,5
II »	1.367,7	394,0	973,7	227,3	133,5	51,2	16,3	25,8	0,5
III »	1.354,6	379,0	975,6	233,6	140,9	50,5	16,0	25,7	0,5
IV »	1.315,9	367,1	948,8	227,6	140,7	43,0	16,1	27,3	0,5
1994 I Trimestre	1.305,3	360,4	944,9	221,4	137,0	42,8	14,3	25,3	2,0
II »	1.341,5	375,7	965,8	208,3	128,6	45,1	13,3	19,7	1,5
III »	1.343,1	385,5	957,6	209,5	127,4	45,3	14,0	20,7	2,1
IV »	1.347,4	387,6	959,8	212,5	126,4	37,3	10,8	21,4	3,7

## V - 1.12. E.P.A.: OCUPADOS POR NIVEL DE ESTUDIOS TERMINADOS

Miles

	Total	Analfabetos y sin estudios	Estudios primarios	Estudios medios sin F.P.	Formación profesional	Estudios presuperiores	Estudios superiores
1990 Media Anual	1.624,2	68,4	534,6	573,6	136,3	117,2	194,2
1991 » »	1.636,0	61,7	529,3	583,1	114,3	96,7	169,1
1992 » »	1.651,0	70,4	526,2	613,2	129,9	112,5	198,8
1993 » »	1.582,5	50,5	464,3	598,7	148,2	128,4	191,3
1994 » »	1.547,3	32,2	429,3	560,0	157,5	128,9	221,6
1992 III Trimestre	1.660,0	69,3	513,4	627,5	131,9	117,2	200,8
IV »	1.641,1	64,9	502,9	609,0	135,0	120,1	199,2
1993 I Trimestre	1.603,4	62,2	480,0	600,6	142,6	127,3	190,8
II »	1.594,9	49,8	465,4	602,0	157,4	128,3	187,6
III »	1.588,2	48,3	461,7	606,1	151,3	128,6	192,2
IV »	1.543,5	41,7	450,2	586,0	141,4	129,5	194,7
1994 I Trimestre	1.526,8	33,3	434,0	572,2	151,1	124,7	211,4
II »	1.549,8	31,8	420,4	586,0	161,6	127,2	222,8
III »	1.552,6	31,7	427,8	507,4	156,5	134,7	224,0
IV »	1.559,9	31,9	435,0	574,7	161,1	129,0	228,3

## V - 1.13. E.P.A.: ASALARIADOS POR SECTORES

Miles

	TOTAL	AGRARIO	NO AGRARIO			
			Total	Industria	Construcción	Servicios
1990 Media Anual	1.421,3	8,2	1.413,2	331,6	123,1	958,4
1991 » »	1.422,2	10,1	1.412,0	306,0	121,2	984,7
1992 » »	1.413,7	5,4	1.408,2	306,2	111,9	990,1
1993 » »	1.353,1	8,4	1.344,5	284,5	106,5	953,5
1994 » »	1.334,3	10,3	1.337,6	264,7	104,4	955,1
1992 III Trimestre	1.422,5	4,2	1.418,3	312,2	110,8	995,3
IV »	1.395,7	6,4	1.389,3	296,5	117,5	975,3
1993 I Trimestre	1.374,1	6,5	1.367,6	284,0	112,1	971,5
II »	1.367,7	8,4	1.359,3	283,2	107,4	968,7
III »	1.354,6	9,5	1.354,0	288,1	110,2	946,7
IV »	1.315,9	9,3	1.306,0	282,8	96,2	927,1
1994 I Trimestre	1.305,3	10,8	1.294,5	268,8	95,7	930,0
II »	1.341,5	12,8	1.382,8	266,5	106,8	955,5
III »	1.343,1	8,9	1.334,1	260,6	109,8	963,7
IV »	1.347,4	8,5	1.338,9	262,8	105,1	971,0

## V - 1.14. E.P.A.: ASALARIADOS POR TIPO DE CONTRATO O RELACION LABORAL (\*)

Miles

	DURACION INDEFINIDA			TEMPORAL			
	Total	Permanente	Discontinuo	Total	Aprendizaje o formación	Estacional	Otro tipo
1990 Media Anual	1.204,8	1.203,1	1,8	216,5	5,5	65,7	145,3
1991 » »	1.145,4	1.144,1	1,3	276,6	6,9	72,2	197,5
1992 » »	1.098,7	1.096,4	2,3	314,9	5,0	28,3	281,6
1993 » »	1.068,4	1.066,2	2,2	284,3	3,0	20,8	260,6
1994 » »	1.058,0	1.056,2	1,8	276,4	12,6	22,2	235,2
1992 III Trimestre	1.097,2	1.095,2	2,0	324,9	3,1	26,4	295,4
IV »	1.089,8	1.087,3	2,5	305,9	2,0	18,3	285,6
1993 I Trimestre	1.082,5	1.080,4	2,1	291,6	3,1	18,5	270,1
II »	1.071,2	1.069,1	2,1	296,5	1,6	20,7	274,2
III »	1.064,7	1.062,0	2,7	288,4	3,5	22,2	262,7
IV »	1.055,2	1.053,2	2,0	260,7	3,6	21,9	235,2
1994 I Trimestre	1.057,6	1.055,5	2,1	247,7	4,8	20,0	222,9
II »	1.059,7	1.057,7	2,0	281,8	13,9	22,6	220,3
III »	1.058,9	1.057,9	1,0	283,6	14,9	22,2	246,5
IV »	1.055,6	1.053,5	2,1	291,9	16,8	24,1	251,0

**V - 1.15. E.P.A.: ASALARIADOS DEL SECTOR PUBLICO POR TIPO DE ADMINISTRACION (\*)Miles**

	Total	Administración Central	Seguridad Social	Administración Autónoma	Administración Local	Empresas e Instituciones
1990 Media Anual	397,1	185,2	52,6	27,6	31,8	99,8
1991 » »	394,5	187,0	50,7	27,5	35,7	93,4
1992 » »	414,7	184,3	50,6	31,0	45,4	103,4
1993 » »	382,0	168,9	49,2	34,1	39,2	90,6
1994 » »	377,3	177,9	46,3	34,8	37,9	80,1
1992 III Trimestre	421,6	186,6	50,6	32,3	46,8	105,3
IV »	401,2	179,3	48,7	25,7	46,8	100,6
1993 I Trimestre	387,8	168,0	49,4	29,9	41,7	98,7
II »	394,0	162,8	49,6	37,4	42,6	101,6
III »	379,0	173,5	49,6	32,3	36,8	86,8
IV »	367,1	171,3	48,3	36,8	35,5	75,3
1994 I Trimestre	360,4	172,9	42,4	38,9	35,1	71,0
II »	375,7	177,0	45,3	31,8	36,8	84,7
III »	385,5	183,2	44,5	33,6	40,2	84,0
IV »	387,6	178,3	53,0	34,8	39,6	80,8

(\*) No se incluye el grupo de "No clasificables" por esta variable.

**V - 1.16. EPA.: ASALARIADOS Y NO ASALARIADOS POR SEXO Miles**

	ASALARIADOS PRIVADOS		ASALARIADOS PUBLICOS		NO ASALARIADOS	
	Hombres	Mujeres	Hombres	Mujeres	Hombres	Mujeres
1990 Media Anual	687,1	337,1	240,7	156,5	146,3	56,5
1991 » »	698,8	329,0	235,1	159,4	159,9	54,0
1992 » »	668,6	330,4	245,9	168,8	181,4	56,0
1993 » »	640,9	330,2	224,9	157,1	167,3	62,2
1994 » »	629,9	327,1	205,6	171,6	159,6	59,3
1992 III Trimestre	663,4	337,5	254,2	167,4	182,0	55,6
IV »	660,7	333,7	234,2	167,1	182,1	63,3
1993 I Trimestre	652,3	334,0	230,9	156,9	168,8	60,5
II »	632,9	340,9	237,7	156,3	164,0	63,1
III »	643,7	331,9	220,6	158,4	170,5	63,2
IV »	634,6	314,1	210,2	156,9	165,9	61,8
1994 I Trimestre	625,8	319,2	200,0	160,3	163,4	58,0
II »	639,2	326,7	211,9	163,9	157,0	51,2
III »	630,7	326,9	205,0	180,4	156,3	53,3
IV »	624,0	335,8	205,5	182,1	161,7	50,7

V - MERCADO DE TRABAJO

V - 1.17. E.P.A.: PARADOS POR SEXO Y POR GRUPOS DE EDAD

Miles

	TOTAL	SEXO		GRUPOS DE EDAD				
		Hombres	Mujeres	De 16 a 19 años	De 20 a 24 años	De 25 a 29 años	De 30 a 54 años	De 55 años y más
1990 Media Anual	232,4	110,2	122,2	28,4	62,7	49,0	74,6	17,8
1991 » »	226,4	109,6	116,8	23,0	61,4	50,8	73,4	17,9
1992 » »	250,9	120,7	130,3	25,6	66,0	55,7	86,9	16,8
1993 » »	346,1	177,2	168,9	27,7	81,6	81,4	130,7	24,4
1994 » »	407,8	210,7	197,1	34,5	91,9	89,1	162,2	30,1
1992 III Trimestre	246,2	115,4	130,9	27,3	63,5	54,9	85,3	15,2
IV »	300,2	150,2	150,0	26,9	74,0	73,1	103,9	22,2
1993 I Trimestre	317,7	159,4	158,3	22,5	79,7	73,2	118,1	22,8
II »	329,8	174,9	154,9	26,2	81,0	79,5	122,9	20,2
III »	357,4	183,6	173,8	29,9	81,1	81,8	138,7	25,9
IV »	379,6	190,9	188,7	32,2	84,4	91,1	143,1	28,7
1994 I Trimestre	406,2	219,6	186,6	39,4	85,6	95,1	158,0	28,0
II »	405,9	209,9	196,0	33,8	89,9	83,1	168,0	31,1
III »	408,7	211,1	197,6	32,7	93,6	90,6	163,4	28,5
IV »	410,5	202,3	208,2	32,0	98,7	87,5	159,5	32,7

V - 1.18. E.P.A.: PARADOS HOMBRES Y MUJERES POR GRUPOS DE EDAD

Miles

	HOMBRES				MUJERES			
	De 16 a 19 años	De 20 a 24 años	De 25 a 54 años	De 55 años y más	De 16 a 19 años	De 20 a 24 años	De 25 a 54 años	De 55 años y más
1990 Media Anual	13,2	29,2	54,5	13,2	15,1	33,5	69,0	4,5
1991 » »	13,4	25,7	57,3	13,4	9,6	35,8	67,0	4,5
1992 » »	11,6	29,5	67,5	12,2	14,0	36,5	75,3	4,5
1993 » »	15,3	38,2	104,3	19,5	12,4	43,5	108,2	5,0
1994 » »	17,3	45,1	124,1	24,2	17,1	46,9	127,2	5,8
1992 III Trimestre	10,5	28,4	65,3	11,2	16,8	35,1	75,0	4,0
IV »	15,4	35,5	81,4	18,0	11,6	38,6	95,7	4,1
1993 I Trimestre	12,5	34,6	94,0	18,3	10,0	45,1	98,7	4,5
II »	16,2	38,9	104,1	15,7	10,0	42,1	98,4	4,5
III »	15,1	38,4	108,4	21,8	14,8	42,8	112,2	4,1
IV »	17,4	40,7	110,8	22,0	14,8	43,8	123,3	6,8
1994 I Trimestre	21,8	46,3	128,2	23,3	17,6	39,3	125,0	4,7
II »	16,5	45,1	121,4	26,9	17,3	44,8	129,7	4,2
III »	13,3	45,0	130,8	22,2	19,5	48,7	123,1	6,3
IV »	17,8	43,9	116,1	24,5	14,2	54,8	131,0	8,2

## V - 1.19. E.P.A.: PARADOS POR SECTORES

Miles

	AGRARIO	NO AGRARIO				NO CLASIFICABLES
		Total	Industria	Construcción	Servicios	
1990 Media Anual	1,0	120,5	28,0	14,8	77,6	110,9
1991 » »	0,8	125,0	32,2	13,8	79,0	100,6
1992 » »	1,3	155,3	36,1	24,6	94,5	94,4
1993 » »	0,2	233,6	52,8	40,2	140,6	112,4
1994 » »	2,5	254,0	53,1	42,3	158,5	151,3
1992 III Trimestre	2,0	157,8	39,8	24,6	93,4	86,5
IV »	0,5	193,3	48,1	34,7	110,5	106,3
1993 I Trimestre	0	210,5	48,9	37,5	124,1	107,2
II »	0	224,2	54,2	39,4	130,6	105,6
III »	0	245,8	55,8	42,5	147,5	111,6
IV »	0,6	253,7	52,3	41,4	160,0	125,3
1994 I Trimestre	1,1	267,2	52,6	47,2	167,4	137,9
II »	2,2	260,7	50,7	41,9	168,1	143,0
III »	3,8	247,0	58,3	39,1	149,6	157,9
IV »	2,8	241,1	51,0	41,2	148,9	166,6

## V - 1.20. E.P.A.: PARADOS DE LA INDUSTRIA Y DE LOS SERVICIOS POR RAMAS DE ACTIVIDAD

Miles

	INDUSTRIA				SERVICIOS			
	Energía y agua	Extractivas y químicas	Transf. metal y mecan. prec.	Otras manufactureras	Com., hostel. y reparaciones	Transportes y comunicaciones	Finanz., segur. alq., serv. emp.	Otros servicios
1990 Media Anual	1,6	3,6	9,5	13,3	32,6	7,8	12,0	25,1
1991 » »	1,1	4,1	13,4	13,6	30,1	8,1	13,6	27,2
1992 » »	1,5	3,1	15,3	16,3	31,3	7,1	17,9	38,3
1993 » »	1,1	5,3	22,9	23,4	48,5	15,9	35,0	41,2
1994 » »	1,3	5,7	20,6	25,5	59,7	15,3	40,3	43,1
1992 III Trimestre	1,0	3,2	16,7	18,9	31,5	5,7	18,6	37,6
IV »	3,1	2,7	21,2	21,1	35,1	10,3	20,0	45,3
1993 I Trimestre (1)	1,5	3,0	22,9	21,5	38,0	15,4	25,6	45,0
II »	0,5	6,6	22,2	24,9	43,8	17,7	34,1	35,0
III »	1,5	5,8	22,7	25,7	52,7	15,9	38,6	40,3
IV »	1,0	5,7	23,9	21,5	59,3	14,6	41,5	44,6
1994 I Trimestre	1,0	4,0	20,4	26,9	60,4	18,0	43,3	45,6
II »	1,0	6,1	20,3	23,3	63,3	15,0	41,8	48,1
III »	2,1	9,2	18,9	28,2	59,2	13,8	37,8	38,7
IV »	1,1	3,7	23,0	23,5	56,0	14,3	38,4	40,2

(1) Cambio de clasificación CNAE74 a CNAE93.



## V - MERCADO DE TRABAJO

## V - 1.21. E.P.A.: PARADOS POR TIEMPO DE BUSQUEDA DE EMPLEO Miles

	Menos de 3 meses	De 3 meses a 1 año	De 1 a 2 años	De 2 y más años	No clasificables
1990 Media Anual	36,0	66,4	44,0	82,9	3,2
1991 » »	35,2	69,1	47,9	70,9	3,4
1992 » »	39,7	87,7	55,8	65,0	2,6
1993 » »	52,3	123,0	77,8	91,4	2,1
1994 » »	48,5	131,0	99,5	127,7	2,4
1992 III Trimestre	38,9	88,6	57,2	58,8	2,7
IV »	54,7	99,6	68,1	75,0	2,8
1993 I Trimestre	49,2	110,1	70,2	85,7	2,5
II »	41,5	130,1	72,9	83,6	1,6
III »	56,5	131,1	78,3	91,6	1,6
IV »	62,0	120,5	89,8	104,7	2,7
1994 I Trimestre	50,5	135,5	103,1	113,5	3,6
II »	40,5	143,5	96,6	121,9	3,6
III »	57,2	117,5	104,0	127,6	2,4
IV »	45,8	127,5	94,2	147,9	0,0

## V - 1.22. E.P.A.: PARADOS POR NIVEL DE ESTUDIOS TERMINADOS Miles

	Total	Analfabetos y sin estudios	Estudios primarios	Estudios medios sin F.P.	Formación profesional	Estudios presuperiores	Estudios superiores
1990 Media Anual	232,4	7,1	60,2	111,0	20,7	12,7	20,7
1991 » »	226,4	6,8	55,0	106,9	23,0	13,9	20,8
1992 » »	250,9	5,9	58,2	119,6	27,2	11,8	28,4
1993 » »	346,1	12,0	84,0	164,3	31,9	19,0	35,0
1994 » »	407,8	11,0	105,2	186,8	41,1	22,0	41,7
1992 III Trimestre	246,2	6,2	57,5	115,0	27,0	10,2	30,4
IV »	300,2	7,3	71,7	137,7	33,7	15,1	34,9
1993 I Trimestre	317,7	11,9	79,0	144,9	30,8	19,0	32,2
II »	329,8	13,5	80,2	157,9	29,7	16,1	32,4
III »	357,4	10,7	89,2	171,9	31,3	18,2	36,0
IV »	379,6	11,9	87,7	182,3	35,6	22,8	39,2
1994 I Trimestre	406,2	12,2	98,9	194,5	38,9	20,2	41,6
II »	405,9	8,3	111,7	187,8	36,4	19,1	42,5
III »	408,7	12,5	105,5	182,1	44,2	21,2	43,4
IV »	410,5	10,9	104,7	183,0	45,1	27,4	39,5

**V - 1.23. EPA.: PARADOS POR PARENTESCO CON LA PERSONA DE REFERENCIA** Miles

	Persona de referencia	Conyuge o pareja	Hijo	Otros parientes	No emparentados
1990 Media Anual	48,9	35,3	136,2	8,8	3,2
1991 » »	-	-	-	-	-
1992 » »	56,4	40,1	142,2	10,1	2,2
1993 » »	86,6	56,5	188,0	13,6	1,5
1994 » »	103,1	64,1	226,0	12,6	1,9
1992 III Trimestre	57,3	40,0	136,2	10,0	2,7
IV »	71,7	47,3	166,8	12,7	1,6
1993 I Trimestre	83,4	50,5	171,5	10,8	1,5
II »	82,3	52,7	179,3	14,5	1,0
III »	89,0	59,7	192,5	15,8	0,5
IV »	91,6	63,1	208,5	13,3	3,1
1994 I Trimestre	101,1	58,6	228,7	15,3	2,5
II »	109,4	64,6	220,2	10,2	1,5
III »	102,9	60,5	229,9	13,4	2,1
IV »	99,2	72,9	225,1	11,5	1,7

**V - 1.24. E.P.A.: PARADOS POR SITUACIONES DIVERSAS** Miles

	Total	Estudiantes	Jubilados y pensionistas	Labores del hogar	No compatibilizan (1)
1990 Media Anual	232,4	18,8	1,1	48,2	164,2
1991 » »	226,4	20,4	0,9	55,1	150,2
1992 » »	250,9	29,3	2,5	71,3	147,8
1993 » »	346,1	31,9	3,7	89,5	221,1
1994 » »	407,8	40,4	3,7	101,3	262,5
1992 III Trimestre	246,2	25,7	3,4	69,1	148,1
IV »	300,2	32,2	2,9	90,9	174,2
1993 I Trimestre	317,7	31,5	2,6	88,9	194,7
II »	329,8	30,7	3,2	84,1	211,9
III »	357,4	27,0	3,2	91,5	235,8
IV »	379,6	38,4	5,6	93,6	241,8
1994 I Trimestre	406,2	42,4	3,1	90,1	270,7
II »	405,9	42,5	4,6	96,7	262,1
III »	408,7	33,4	2,6	103,7	269,0
IV »	410,5	43,3	4,3	114,6	248,3

(1) No compatibilizan su situación de paro con alguna de inactividad.

V - MERCADO DE TRABAJO

V - 1.25. E.P.A.: PARADOS QUE HAN TRABAJADO ANTES POR SITUACION PROFESIONAL Miles

	TOTAL	ASALARIADOS					NO ASALARIADOS
		Total	Sector		Sexo		
			Público	Privado	Hombres	Mujeres	
1990 Media Anual	162,1	118,4	14,0	104,4	63,9	54,3	43,7
1991 » »	163,8	123,0	14,5	108,5	67,4	55,6	40,8
1992 » »	188,3	154,9	18,3	136,6	84,0	71,0	33,4
1993 » »	278,2	227,4	24,9	201,3	126,4	101,0	50,8
1994 » »	315,5	252,7	23,8	219,1	137,6	105,4	72,6
1992 III Trimestre	190,9	157,5	15,8	141,7	83,9	73,6	33,5
IV »	227,9	192,7	24,4	168,3	109,1	83,7	35,1
1993 I Trimestre	251,1	204,8	24,7	175,1	109,9	94,8	46,3
II »	267,7	219,5	25,6	193,9	124,4	95,0	48,2
III »	291,5	238,1	24,0	214,1	134,1	104,0	53,5
IV »	302,3	247,1	25,2	221,9	137,0	110,1	55,2
1994 I Trimestre	322,4	255,3	27,2	228,1	150,2	105,2	67,1
II »	321,1	248,6	24,2	224,4	141,0	107,6	72,5
III »	310,1	237,8	20,8	216,9	136,4	101,4	72,4
IV »	308,5	230,0	23,1	206,9	122,6	107,4	78,4

V - 1.26. E.P.A.: PARADOS QUE HAN TRABAJADO ANTES POR TIEMPO QUE ESTUVIERON TRABAJANDO EN EL ULTIMO EMPLEO

Miles

	TOTAL	TIEMPO				
		Menos de 6 meses	De 6 meses a 1 año	De 1 a 3 años	De 3 y más años	No clasificable
1990 Media Anual	162,1	20,4	28,6	33,1	39,3	40,6
1991 » »	163,8	24,0	31,2	34,6	36,1	38,0
1992 » »	188,3	29,7	40,9	46,9	39,2	31,8
1993 » »	278,2	41,1	44,9	75,8	72,0	44,5
1994 » »	315,5	42,3	38,6	76,0	99,6	59,1
1992 III Trimestre	190,9	32,2	45,3	47,6	34,8	31,2
IV »	227,9	36,8	42,4	62,7	51,9	34,0
1993 I Trimestre	251,1	39,1	49,4	67,5	54,6	40,6
II »	267,7	36,0	46,3	71,1	70,8	43,5
III »	291,5	42,2	45,3	82,4	76,0	45,7
IV »	302,3	47,1	38,4	82,1	86,6	48,0
1994 I Trimestre	322,4	47,6	44,8	79,7	96,2	54,2
II »	321,1	37,0	40,8	80,7	104,4	58,2
III »	310,1	40,4	34,2	74,4	101,8	59,2
IV »	308,5	44,3	34,7	69,1	95,8	64,6

**V - 1.27. E.P.A.: PARADOS QUE BUSCAN PRIMER EMPLEO  
POR SEXO Y POR GRUPOS DE EDAD**

Miles

	TOTAL	SEXO		GRUPOS DE EDAD			
		Hombres	Mujeres	De 16 a 19 años	De 20 a 24 años	De 25 a 29 años	De 30 años y más
1990 Media Anual	70,3	27,3	43,0	18,2	27,8	18,0	6,2
1991 » »	62,6	26,0	36,7	14,0	29,1	14,9	4,7
1992 » »	62,7	23,8	38,9	14,8	22,3	18,0	7,7
1993 » »	68,0	26,2	41,8	13,5	23,1	23,1	8,3
1994 » »	92,3	38,1	54,2	21,6	34,8	23,3	12,3
1992 III Trimestre	55,3	20,1	35,1	14,5	17,8	17,1	5,9
IV »	72,3	26,6	45,7	13,8	25,7	25,3	7,5
1993 I Trimestre	66,6	26,8	39,8	11,5	22,4	24,4	8,3
II »	62,1	27,2	34,9	12,3	19,7	23,0	7,1
III »	65,9	21,8	44,2	13,7	21,2	23,0	8,0
IV »	77,3	29,0	48,3	16,4	29,1	22,1	9,6
1994 I Trimestre	83,8	36,1	47,7	23,3	27,9	23,0	9,5
II »	84,8	34,4	50,4	18,9	35,0	19,9	11,0
III »	98,6	40,3	58,3	23,1	35,6	25,6	14,3
IV »	102,0	41,6	60,4	21,0	40,6	24,7	14,5

**V - 1.28. E.P.A.: TASAS DE PARO POR SEXO Y POR GRUPOS DE EDAD**

Porcentaje

	TOTAL	SEXO		GRUPOS DE EDAD				
		Hombres	Mujeres	De 16 a 19 años	De 20 a 24 años	De 25 a 29 años	De 30 a 54 años	De 55 años y más
1990 Media Anual	12,5	9,3	18,2	34,5	23,1	16,0	7,5	7,7
1991 » »	12,2	9,1	17,7	28,8	23,4	17,0	7,5	7,3
1992 » »	13,2	9,9	19,0	33,3	25,5	19,1	8,5	6,6
1993 » »	17,9	14,7	23,5	38,5	33,8	25,8	23,9	10,1
1994 » »	20,9	17,5	26,3	50,4	37,7	27,8	14,8	13,2
1992 III Trimestre	12,9	9,5	18,9	35,5	24,5	18,8	8,3	6,0
IV »	15,5	12,2	21,0	37,7	28,9	24,4	9,8	8,6
1993 I Trimestre	16,5	13,2	22,3	34,3	31,3	23,7	11,3	9,3
II »	17,1	14,5	21,7	38,0	32,7	24,8	11,7	8,5
III »	18,4	15,1	23,9	39,7	34,2	25,7	12,9	10,8
IV »	19,7	15,9	26,2	41,8	36,8	28,8	13,5	11,8
1994 I Trimestre	21,0	18,2	25,8	52,4	37,1	30,2	14,5	12,5
II »	20,8	17,2	26,6	48,4	37,0	26,1	15,4	13,3
III »	20,8	17,6	26,1	50,1	37,8	27,6	15,0	12,4
IV »	20,8	16,9	26,8	50,5	38,8	27,3	14,4	14,4

V - MERCADO DE TRABAJO

V - 1.29. E.P.A.: TASAS DE PARO DE HOMBRES Y MUJERES POR GRUPOS DE EDAD

Porcentaje

	HOMBRES				MUJERES			
	De 16 a 19 años	De 20 a 24 años	De 25 a 54 años	De 55 años y más	De 16 a 19 años	De 20 a 24 años	De 25 a 54 años	De 55 años y más
1990 Media Anual	32,0	20,3	6,7	7,3	37,1	26,2	15,4	8,4
1991 » »	28,8	18,7	6,9	7,1	28,9	28,6	15,1	8,0
1992 » »	26,1	20,5	8,0	6,5	43,2	31,9	15,8	6,9
1993 » »	36,9	29,3	12,2	10,7	40,4	38,9	20,9	8,4
1994 » »	50,1	35,6	14,2	14,1	50,2	39,9	23,5	10,2
1992 III Trimestre	24,8	20,2	7,7	6,0	48,6	29,5	15,8	6,2
IV »	35,6	24,9	9,5	9,5	40,8	33,9	19,0	6,1
1993 I Trimestre	32,3	25,4	11,1	9,8	37,1	38,1	19,5	7,6
II »	39,0	29,0	12,2	8,8	36,7	37,0	19,0	7,7
III »	36,7	29,6	12,6	11,9	43,4	39,6	21,2	7,3
IV »	39,7	33,3	13,0	12,1	44,5	40,8	23,8	11,0
1994 I Trimestre	52,4	37,6	14,7	13,7	52,3	36,7	23,6	8,8
II »	47,7	34,6	13,9	15,1	49,0	39,9	24,2	7,6
III »	46,5	34,9	14,9	12,9	52,9	40,8	22,7	10,7
IV »	53,8	35,2	13,4	14,6	46,8	42,3	23,5	13,7

V - 1.30. E.P.A.: TASAS DE PARO POR SECTORES

Porcentaje

	TOTAL	AGRARIO	NO AGRARIO			
			Total	Industria	Construcción	Servicios
1990 Media Anual	12,5	5,5	7,0	7,4	9,5	6,5
1991 » »	12,2	4,2	6,6	8,9	8,8	6,4
1992 » »	13,2	11,8	8,6	9,6	15,1	7,5
1993 » »	17,9	1,1	12,9	14,6	23,4	11,0
1994 » »	20,8	15,0	14,2	15,4	24,9	12,4
1992 III Trimestre	12,9	18,0	8,7	10,3	15,2	7,4
IV »	15,5	5,0	10,6	12,9	19,3	8,7
1993 I Trimestre	16,5	0	11,7	13,7	21,3	9,8
II »	17,1	0	12,4	14,9	23,0	10,3
III »	18,4	0	13,5	15,2	23,7	11,6
IV »	19,7	4,3	14,2	14,6	25,4	12,7
1994 I Trimestre	21,0	6,6	15,0	15,1	28,3	13,2
II »	20,8	11,1	14,5	14,7	24,5	13,2
III »	20,8	23,0	13,8	16,9	22,6	11,8
IV »	20,8	19,2	13,5	15,0	24,4	11,6

(1) Ruptura de las series. Ver Notas.

## V - 2.1. M.L.R.: DEMANDAS DE EMPLEO

Miles

	PENDIENTES			REGISTRADAS	BAJAS DE DEMANDA
	Total	De parados (Paro registrado)	De no parados		
1990 Media Anual	384,7	200,8	183,9	69,9	70,8
1991 » »	387,7	206,5	181,3	67,0	68,0
1992 » »	381,6	209,6	172,0	58,6	56,4
1993 » »	446,1	262,5	183,6	71,4	64,7
1994 » »	481,9	303,4	178,5	81,9	82,9
1993 Ago.	441,9	258,3	183,6	54,2	60,6
Sep.	462,6	276,6	186,0	90,1	69,5
Oct.	474,5	288,5	186,0	91,8	79,9
Nov.	483,4	297,5	185,9	81,8	72,9
Dic.	479,5	298,2	181,3	63,9	67,7
1994 Ene.	486,9	308,1	178,8	77,4	70,0
Feb.	492,6	310,6	182,0	67,0	61,3
Mar.	489,8	309,5	180,3	69,2	72,0
Abr.	490,5	311,1	179,4	70,5	69,8
May.	484,7	304,1	180,7	75,2	80,9
Jun.	487,3	303,8	183,6	83,2	80,6
Jul.	477,8	296,5	181,3	79,5	89,1
Ago.	466,4	292,5	173,9	70,4	81,8
Sep.	478,5	298,6	179,9	97,6	85,5
Oct.	479,8	302,3	177,5	110,9	109,6
Nov.	480,6	304,6	176,0	100,8	100,0
Dic.	467,5	298,6	168,9	81,4	94,5
1995 Ene.		304,5			

## V - MERCADO DE TRABAJO

## V - 2.2. M.L.R.: PARO REGISTRADO POR SECTORES

Miles

	TOTAL	SECTORES ECONOMICOS					SIN EMPLEO ANTERIOR
		Agrario	No agrario	Industria	Construcción	Servicios	
1990 Media Anual	200,8	0,7	162,4	46,2	12,0	104,2	37,7
1991 » »	206,5	0,7	170,4	46,4	12,4	111,6	35,3
1992 » »	209,6	0,7	177,8	45,9	15,5	116,4	31,1
1993 » »	262,5	0,7	226,5	55,1	23,4	148,1	35,2
1994 » »	303,4	1,0	261,7	60,3	27,0	174,4	40,6
1993 Ago.	258,3	0,7	224,2	54,2	23,0	147,0	33,5
Sep.	276,6	0,7	236,1	56,1	24,4	155,6	39,7
Oct.	288,5	0,8	245,8	57,8	25,5	162,5	41,8
Nov.	297,5	0,9	253,8	59,9	26,8	167,1	42,8
Dic.	298,2	0,9	256,7	61,0	28,0	167,7	40,6
1994 Ene.	308,1	0,9	266,0	62,6	29,2	174,2	41,2
Feb.	310,6	1,0	267,8	62,7	28,9	176,2	41,9
Mar.	309,5	1,0	267,3	62,7	28,4	176,2	41,2
Abr.	311,1	1,0	169,1	62,6	28,4	178,1	41,1
May.	304,1	1,0	264,6	61,7	27,8	175,1	38,4
Jun.	303,8	1,0	263,5	61,0	26,9	175,6	39,3
Jul.	296,5	1,0	257,6	59,4	25,9	172,3	37,9
Ago.	292,5	1,0	254,8	58,9	25,6	170,3	36,7
Sep.	298,6	1,0	256,2	58,6	25,4	172,2	41,4
Oct.	302,3	1,0	258,0	58,0	25,3	174,7	43,3
Nov.	304,6	1,1	259,4	58,2	25,5	175,7	44,1
Dic.	298,6	1,0	256,4	57,7	26,3	172,4	41,1
1995 Ene.	304,5	1,1	261,3	58,1	26,6	176,6	42,0

## V - 2.3. M.L.R.: PARO REGISTRADO POR SEXO Y EDAD

Miles

	SEXO		EDAD			
	Hombres	Mujeres	De 16 a 19 años	De 20 a 24 años	De 25 a 54 años	De 55 años y más
1990 Media Anual	65,5	135,3	17,4	38,0	130,9	14,4
1991 » »	66,5	140,0	18,1	36,6	136,2	15,4
1992 » »	74,4	135,2	18,2	36,1	139,2	16,1
1993 » »	112,7	149,8	25,8	49,7	167,9	19,0
1994 » »	138,5	164,8	28,8	53,8	195,2	25,2
1993 Ago.	109,8	148,5	25,1	48,2	166,4	18,6
Sep.	120,0	156,5	29,1	53,6	174,1	19,7
Oct.	126,8	161,8	30,3	57,2	180,8	20,5
Nov.	133,1	164,4	30,1	58,5	186,5	21,8
Dic.	136,1	162,1	29,1	57,5	188,4	23,2
1994 Ene.	142,4	165,2	30,4	59,6	194,2	23,9
Feb.	143,2	167,4	30,9	59,9	195,7	24,1
Mar.	142,7	166,8	30,0	58,6	196,4	24,5
Abr.	143,3	167,8	29,7	57,9	195,6	25,0
May.	140,6	163,4	28,0	54,0	197,0	25,1
Jun.	138,6	165,2	28,2	52,5	197,6	25,5
Jul.	133,7	162,7	26,7	49,4	194,6	25,8
Ago.	132,6	159,9	26,3	48,2	192,3	25,8
Sep.	134,3	164,3	29,1	50,4	193,6	25,5
Oct.	135,7	166,6	28,9	52,3	195,4	25,6
Nov.	137,8	166,8	30,0	52,5	196,1	25,9
Dic.	137,4	161,2	27,6	50,7	194,2	26,0
1995 Ene.	140,2	164,3				



**V - 2.4. M.L.R.: PARO REGISTRADO POR RAMAS DE ACTIVIDAD (Industria y Servicios) Miles**

	INDUSTRIA				SERVICIOS			
	Energía y Agua	Químicas Y Mineras	Transformación Metales	Otras Manufacturas	Comerc. Host. y Reparaciones	Transporte y Comunicaciones	Seguros y Financieras	Otros Servicios
1990 Media Anual	0,3	6,2	12,5	27,1	36,9	4,4	27,8	35,1
1991 » »	0,3	6,1	13,0	27,0	38,1	4,9	34,2	34,5
1992 » »	0,3	5,9	13,8	25,9	37,6	5,4	39,5	33,9
1993 » »	0,5	6,8	18,1	29,8	46,1	7,7	56,8	37,6
1994 » »	0,5	8,6	19,9	32,3	50,2	8,9	72,1	39,5
1993 Ago.	0,5	6,7	17,7	29,3	46,0	7,4	57,1	36,5
Sep.	0,5	6,9	18,5	30,2	48,4	7,8	61,4	38,1
Oct.	0,5	7,2	19,0	31,1	49,8	8,3	64,3	40,2
Nov.	0,5	7,4	19,8	32,1	51,3	8,6	66,7	40,5
Dic.	0,5	7,7	20,4	32,4	51,4	8,8	67,6	39,9
1994 Ene.	0,5	7,9	21,0	33,2	53,7	9,1	70,4	41,1
Feb.	0,5	7,9	21,0	33,3	54,7	9,1	71,6	40,7
Mar.	0,5	7,9	21,0	33,3	54,7	9,1	72,1	40,2
Abr.	0,5	8,0	20,9	33,2	55,3	9,1	73,1	40,6
May.	0,5	7,8	20,5	32,9	54,5	9,0	72,1	39,5
Jun.	0,5	7,7	20,2	32,6	54,8	9,2	72,3	39,4
Jul.	0,5	7,5	19,6	31,7	53,4	8,9	71,4	38,6
Ago.	0,5	7,6	19,5	31,4	52,8	8,7	71,0	37,9
Sep.	0,5	7,5	19,2	31,5	8,6	8,6	71,7	38,5
Oct.	0,5	7,5	18,7	31,3	53,6	8,7	72,7	39,8
Nov.	0,5	18,8	18,8	31,5	54,0	8,7	73,5	39,5
Dic.	0,5	7,5	18,7	31,1	52,8	8,6	72,8	38,1

## V - 2.5. M.L.R.: PARO REGISTRADO POR OFICINAS DE EMPLEO

	OFICINAS DE EMPLEO correspondientes a las zonas de:								
	Alcalá de Henares	Alcobendas (1)	Alarcón	Aranjuez	Arganda	Collado Villalba	Colmenar Viejo	Coslada (3)	Fuenlabrada
1990 Media Anual	11.373	-	9.225	3.323	1.817	3.200	1.530	6.119	6.081
1991 » »	10.710	-	8.604	3.326	2.206	3.447	1.630	6.553	5.999
1992 » »	11.015	2.324	8.769	3.464	2.013	4.096	1.696	7.221	7.460
1993 » »	14.317	3.576	10.914	4.277	3.091	5.179	2.242	7.887	10.659
1994 » »	15.927	4.569	11.759	4.890	3.853	5.687	2.712	8.738	12.666
1993 Ago.	14.113	3.729	11.029	4.233	3.263	5.158	2.269	7.859	10.526
Sep.	14.870	4.080	11.128	4.325	3.432	5.258	2.469	8.616	11.654
Oct.	15.363	4.300	11.559	4.575	3.634	5.447	2.604	5.699	11.990
Nov.	15.886	4.424	11.855	4.767	3.747	5.461	2.691	8.960	12.249
Dic.	16.111	4.358	11.784	4.946	3.840	5.515	2.668	8.896	12.288
1994 Ene.	16.571	4.503	12.271	5.174	3.878	5.724	2.756	9.140	12.734
Feb.	16.441	4.519	12.730	5.243	3.887	5.826	2.771	9.191	12.744
Mar.	16.097	4.552	12.555	5.174	3.905	5.769	2.757	9.111	12.775
Abr.	16.163	4.537	12.392	5.154	3.900	5.810	2.735	9.119	12.772
May.	15.893	4.529	11.894	4.966	3.864	5.841	2.693	8.863	12.635
Jun.	16.056	4.541	11.605	4.828	3.914	5.680	2.674	8.875	12.657
Jul.	15.476	4.445	11.332	4.680	3.796	5.494	2.710	8.599	12.240
Ago.	15.213	4.451	11.105	4.613	3.717	5.392	2.655	8.426	12.452
Sep.	15.777	4.632	11.140	4.676	3.789	5.442	2.696	8.489	12.693
Oct.	15.920	4.733	11.429	4.772	3.850	5.683	2.690	8.439	12.724
Nov.	15.916	4.780	11.437	4.704	3.859	5.764	2.704	8.461	12.796
Dic.	15.598	4.605	11.215	4.698	3.879	5.823	2.707	8.239	12.770
1995 Ene.	15.700	4.743	11.637	4.741	3.983	5.970	2.705	8.346	13.181
	OFICINAS DE EMPLEO correspondientes a las zonas de:								
	Getafe	Leganés	Madrid	Majadahonda (2)	Móstoles	Parla	S. Sebastián de los Reyes (1)	Torrejón de Ardoz	
1990 Media Anual	6.926	9.865	108.392	3.342	11.995	5.994	6.561	5.074	
1991 » »	7.945	10.338	111.437	3.451	12.318	6.613	6.525	5.281	
1992 » »	8.817	10.404	110.628	3.166	12.654	7.209	3.667	5.002	
1993 » »	11.215	13.169	137.303	4.416	14.927	8.689	4.398	6.131	
1994 » »	12.359	14.239	160.911	5.743	16.887	9.556	5.407	7.450	
1993 Ago.	10.900	12.881	134.758	4.422	14.941	8.824	4.072	5.359	
Sep.	11.774	13.705	145.608	4.925	15.420	9.048	4.725	5.531	
Oct.	12.115	14.160	152.368	5.257	16.016	9.249	4.984	6.209	
Nov.	12.373	14.406	157.032	5.461	16.254	9.468	5.257	7.234	
Dic.	12.305	14.298	157.520	5.518	16.091	9.445	5.279	7.356	
1994 Ene.	12.850	14.685	162.459	5.580	16.756	9.910	5.501	7.633	
Feb.	13.017	14.709	163.827	5.646	17.015	9.871	5.504	7.672	
Mar.	12.828	14.628	163.708	5.747	17.016	9.814	5.457	7.649	
Abr.	12.661	14.563	165.581	5.765	17.139	9.720	5.475	7.648	
May	12.217	14.288	161.390	5.591	16.980	9.480	5.431	7.510	
Jun.	12.152	14.312	161.451	5.671	17.100	9.380	5.450	7.522	
Jul.	11.849	13.885	157.754	5.694	16.660	9.217	5.398	7.227	
Ago.	11.919	13.672	155.131	5.740	16.352	9.209	5.237	7.170	
Sep.	12.183	14.093	158.256	5.828	16.843	9.309	5.365	7.388	
Oct.	12.275	14.098	160.659	5.907	16.973	9.445	5.339	7.366	
Nov.	12.332	14.113	162.100	5.949	17.096	9.741	5.419	7.428	
Dic.	12.023	13.823	158.620	5.793	16.710	9.571	5.313	7.188	
1995 Ene.	12.240	14.184	161.427	5.920	17.213	9.609	5.467	7.389	

(1) A partir de Enero de 1992 se facilita información de la oficina de Alcobendas, que anteriormente estaba englobada en San Sebastián de los Reyes.

(2) Antes Pozuelo de Alarcón.

(3) Antes San Fernando de Henares.

V - MERCADO DE TRABAJO

V - 2.6. M.L.R.: DEMANDAS PENDIENTES NO INCLUIDAS EN EL PARO REGISTRADO

	TOTAL	SEXO		CAUSA					
		Hombres	Mujeres	Otro empleo	Estudiantes	Jubilados	Empleo coyuntural < 3 meses	Jornada reducida < 20 h.	Otros
1990 Media Anual	183.902	74.895	109.006	42.135	62.391	3.249	15.766	3.487	56.876
1991 » »	181.278	72.259	109.019	48.185	46.773	3.116	19.260	4.367	59.483
1992 » »	171.977	70.384	101.953	57.463	32.177	2.488	8.003	17.329	54.643
1993 » »	183.579	82.170	101.408	60.953	27.243	1.958	4.332	21.683	67.179
1994 » »	178.508	80.625	97.883	57.777	30.572	2.638	3.494	26.654	57.373
1993 Ago.	183.568	83.629	99.939	55.298	26.319	1.810	4.337	20.318	75.486
Sep.	186.028	83.662	102.366	66.566	28.427	1.714	4.180	21.982	63.159
Oct.	185.951	84.385	101.566	66.623	29.251	1.908	4.012	22.730	61.427
Nov.	185.854	84.229	101.625	66.108	30.019	2.112	3.890	23.240	60.485
Dic.	181.322	82.453	98.869	64.184	29.021	2.335	3.552	22.746	59.484
1994 Ene.	178.780	81.645	97.135	62.709	28.874	2.315	3.477	22.863	58.537
Feb.	181.963	83.808	98.155	65.045	28.953	2.390	3.426	23.184	58.965
Mar.	180.285	82.937	97.348	64.149	28.651	2.512	3.365	23.079	58.529
Abr.	179.359	82.583	96.776	63.363	29.115	2.576	3.361	23.053	57.891
May.	180.656	82.000	98.656	61.404	32.215	2.608	3.502	22.855	58.072
Jun.	183.575	83.536	100.039	59.339	31.532	2.631	4.041	29.765	56.267
Jul.	181.348	81.344	100.004	59.494	31.468	2.610	4.040	29.019	54.717
Ago.	173.929	76.949	96.980	54.296	30.765	2.550	3.822	28.646	53.850
Sep.	179.894	79.956	99.938	50.791	32.412	2.889	3.563	29.856	60.383
Oct.	177.472	79.457	98.015	50.369	32.234	2.792	3.285	30.076	58.716
Nov.	175.952	78.054	97.898	52.672	31.612	2.862	3.191	28.985	56.630
Dic.	168.884	75.231	93.653	49.693	29.027	2.919	2.859	28.463	55.923

## V - 2.7. M.L.R.: DEMANDAS DE EMPLEO REGISTRADAS EN EL MES

	TOTAL	TIPO		SEXO	
		Primer Empleo	Otras	Hombres	Mujeres
1990 Media Anual	69.937	17.966	51.971	36.784	33.154
1991 » »	66.997	16.791	50.206	33.838	33.159
1992 » »	58.598	12.270	46.329	29.624	28.970
1993 » »	71.365	10.719	60.730	39.079	32.286
1994 » »	81.918	10.467	69.838	45.642	36.277
1993 Ago.	54.248	6.737	47.511	31.008	23.240
Sep.	90.144	18.573	71.571	47.387	42.757
Oct.	91.760	13.231	78.529	48.674	43.086
Nov.	81.787	10.604	71.183	46.432	35.355
Dic.	63.862	7.208	56.554	36.229	27.633
1994 Ene.	77.371	10.519	66.852	42.874	34.497
Feb.	66.969	8.659	58.310	38.944	28.025
Mar.	69.224	7.928	61.296	40.341	28.883
Abr.	70.501	8.818	61.683	39.389	31.112
May.	75.173	9.591	65.582	42.910	32.263
Jun.	83.174	13.624	69.550	44.934	38.240
Jul.	79.536	10.264	69.272	42.094	37.442
Ago.	70.366	7.457	62.909	40.690	29.676
Sep.	97.594	18.329	79.265	51.412	46.182
Oct.	110.900	13.222	97.678	59.408	51.492
Nov.	100.795	10.010	90.785	57.953	42.842
Dic.	81.419	7.184	74.235	46.751	34.668

## V - 2.8. M.L.R.: DEMANDAS POR OFICINAS DE EMPLEO

	OFICINAS DE EMPLEO correspondientes a las zonas de:								
	Alcalá de Henares	Alcobendas (1)	Alarcón	Aranjuez	Arganda	Collado Villalba	Colmenar Viejo	Coslada (3)	Fuenlabrada
1990 Media Anual	2.018	-	1.955	644	414	867	345	1.174	788
1991 » »	1.777	-	1.503	540	531	710	377	1.113	991
1992 » »	1.955	746	1.831	589	532	837	384	1.207	1.392
1993 » »	2.239	821	1.818	642	646	953	474	1.264	1.720
1994 » »	2.441	903	1.783	722	658	1.026	501	1.808	1.956
1993 Jun.	2.556	1.006	2.149	629	837	1.066	496	1.300	1.992
Jul.	2.366	871	1.990	738	648	1.075	556	1.346	1.858
Ago.	1.865	670	1.350	530	564	738	368	1.026	1.449
Sep.	2.781	1.019	1.892	721	772	1.024	583	1.631	2.268
Oct.	2.629	1.049	2.263	843	746	1.078	661	1.396	2.074
Nov.	2.483	905	1.904	750	670	985	546	1.377	1.876
Dic.	2.074	672	1.536	643	544	934	431	1.041	1.458
1994 Ene.	1.970	801	1.798	656	559	973	478	1.070	1.648
Feb.	2.542	844	2.039	830	583	1.005	522	1.323	1.836
Mar.	1.965	776	1.604	624	651	843	423	1.078	1.787
Abr.	2.152	798	1.621	670	602	926	450	1.190	1.764
May.	2.158	857	1.597	600	635	963	497	2.877	1.842
Jun.	2.508	927	1.669	665	663	935	493	4.137	1.988
Jul.	2.333	867	1.592	636	588	951	520	3.273	1.808
Ago.	2.213	811	1.528	662	550	898	377	1.805	1.922
Sep.	3.341	1.184	2.022	886	810	1.147	536	1.717	2.464
Oct.	3.154	1.134	2.325	994	888	1.445	686	1.586	2.499
Nov.	2.704	1.014	1.948	746	708	1.150	578	1.420	2.171
Dic.	2.249	823	1.658	697	664	1.078	451	1.118	1.747
	OFICINAS DE EMPLEO correspondientes a las zonas de:								
	Getafe	Leganés	Madrid	Majadahonda (2)	Móstoles	Parla	S. Sebastián (1) de los Reyes	Torrejón de Ardoz	
1990 Media Anual	1.184	1.987	26.179	646	1.920	934	1.577	1.280	
1991 » »	1.860	2.325	22.336	610	1.981	1.146	1.538	961	
1992 » »	1.734	1.819	21.904	782	1.936	1.112	834	767	
1993 » »	1.921	2.289	24.537	196	2.442	1.410	891	1.107	
1994 » »	2.463	2.170	24.428	1.105	2.710	1.558	926	1.055	
1993 Jun.	2.222	2.825	25.390	1.340	2.684	1.551	931	896	
Jul.	2.072	2.509	26.522	1.244	2.561	1.584	1.076	530	
Ago.	1.602	1.863	17.985	875	1.899	1.273	360	443	
Sep.	2.427	2.632	29.300	1.324	2.965	1.827	1.456	735	
Oct.	2.259	2.382	30.091	1.393	3.020	1.664	1.222	1.400	
Nov.	1.963	2.203	26.905	1.186	2.619	1.551	973	1.857	
Dic.	1.668	1.729	21.257	953	2.054	1.302	771	1.003	
1994 Ene.	1.849	1.938	21.996	1.006	2.488	1.305	833	869	
Feb.	2.127	2.345	26.475	1.080	2.876	1.624	1.001	1.151	
Mar.	1.718	1.939	22.387	1.129	2.348	1.458	792	862	
Abr.	2.476	1.842	23.249	1.009	2.458	1.404	837	825	
May.	3.774	2.061	22.151	988	2.571	1.444	835	949	
Jun.	3.812	2.103	23.651	1.101	2.704	1.495	913	993	
Jul.	3.012	1.925	22.812	1.084	2.339	1.403	915	1.035	
Ago.	1.804	1.898	20.001	939	2.375	1.445	751	909	
Sep.	2.588	2.746	29.016	1.304	3.387	1.945	1.155	1.448	
Oct.	2.401	2.729	32.307	1.418	3.455	2.009	1.140	1.273	
Nov.	2.082	2.436	27.136	1.192	3.073	1.801	1.070	1.271	
Dic.	1.915	2.081	21.955	1.008	2.450	1.368	866	980	

(1) A partir de Enero de 1992 se facilita información de la oficina de Alcobendas, que anteriormente estaba englobada en San Sebastián de los Reyes.

(2) Antes Pozuelo de Alarcón.

(3) Antes San Fernando de Henares.

V - 2.9. M.L.R.: OFERTAS Y COLOCACIONES

	OFERTAS		COLOCACIONES				
	Total	Genéricas	Total	Correspondientes a Ofertas Genéricas	Correspondientes a Ofertas Nominadas		
					Total	Hombres	Mujeres
1990 Media Anual	45.418	5.069	43.397	3.048	40.349	24.666	15.683
1991 » »	44.253	4.307	42.707	2.725	39.982	24.986	14.996
1992 » »	40.442	2.692	40.095	2.259	37.836	22.527	15.309
1993 » »	40.572	1.728	40.272	1.427	38.840	23.501	15.338
1994 » »	52.734	2.614	52.358	2.343	50.016	30.124	19.891
1993 Ago.	27.529	1.372	27.337	1.180	26.157	16.599	9.558
Sep.	41.926	1.484	41.580	1.129	40.451	23.119	17.252
Oct.	51.742	1.939	51.473	1.670	49.803	27.013	22.790
Nov.	47.586	2.486	47.394	2.294	45.100	26.370	18.730
Dic.	36.593	2.097	36.654	2.158	34.496	19.266	15.230
1994 Ene.	35.210	2.020	34.766	1.576	33.190	20.259	12.931
Feb.	40.751	1.994	40.448	1.691	38.757	24.227	14.530
Mar.	47.994	1.780	47.835	1.621	46.214	28.870	17.344
Abr.	41.010	1.477	40.847	1.314	39.533	24.238	15.295
May.	47.937	1.793	46.144	1.451	44.693	27.535	17.158
Jun.	46.353	2.412	46.118	1.984	44.134	27.301	16.833
Jul.	53.662	2.506	53.289	2.133	51.156	31.036	20.120
Ago.	49.482	1.857	49.302	1.677	47.625	29.747	17.878
Sep.	54.871	2.417	54.381	1.927	52.454	30.502	21.952
Oct.	79.929	4.776	79.549	4.396	75.153	42.183	32.970
Nov.	75.966	4.682	75.964	4.680	71.284	43.098	28.186
Dic.	59.649	3.655	59.659	3.665	55.994	32.493	23.501
1995 Ene.			63.747				

## V - 2.10. M.L.R.: COLOCACIONES POR OFICINAS DE EMPLEO

	OFICINAS DE EMPLEO correspondientes a las zonas de:								
	Alcalá de Henares	Alcobendas (1)	Alcorcón	Aranjuez	Arganda	Collado Villalba	Colmenar Viejo	Coslada (3)	Fuenlabrada
1990 Media Anual	1.381	-	900	365	588	597	398	727	1.047
1991 » »	1.502	-	940	358	487	594	441	718	960
1992 » »	1.552	551	813	296	472	586	362	675	704
1993 » »	1.346	1.136	1.061	407	500	803	422	642	939
1994 » »	1.750	1.466	1.357	594	654	1.504	584	1.065	1.259
1993 Jun.	1.527	1.050	1.244	573	614	958	579	805	1.133
Jul.	1.559	2.412	1.322	529	548	1.230	588	813	1.044
Ago.	942	1.137	824	379	318	726	366	432	700
Sep.	1.550	1.022	1.159	449	834	828	379	718	1.218
Oct.	1.573	683	1.667	506	650	1.075	529	766	1.381
Nov.	1.353	1.999	1.254	484	596	1.112	514	716	1.080
Dic.	1.114	985	1.013	312	327	758	276	556	705
1994 Ene.	1.063	815	1.150	360	451	695	463	551	856
Feb.	1.335	1.504	1.190	464	438	898	595	678	1.117
Mar.	1.561	568	1.159	514	698	904	506	1.030	1.281
Abr.	1.347	1.266	1.041	494	770	805	617	869	1.256
May.	1.395	1.387	1.197	547	670	742	590	821	1.190
Jun.	1.584	1.483	1.435	671	603	1.317	626	838	1.251
Jul.	2.306	1.430	1.457	629	709	1.192	610	1.198	1.275
Ago.	1.638	1.445	946	709	531	861	377	1.067	831
Sep.	2.075	1.674	1.535	643	707	844	143	1.395	1.337
Oct.	2.212	2.321	1.834	790	877	1.006	1.143	1.663	1.879
Nov.	2.527	2.035	1.875	792	857	1.074	793	1.499	1.733
Dic.	1.959	1.675	1.461	516	543	7.711	543	1.167	1.102

	OFICINAS DE EMPLEO correspondientes a las zonas de:							
	Getafe	Leganés	Madrid	Majadahonda (2)	Mostoles	Parla	S. Sebastián (1) de los Reyes	Torrejón de Ardoz
1990 Media Anual	1.186	829	30.467	671	1.177	715	1.475	838
1991 » »	959	918	30.189	671	1.092	697	1.474	699
1992 » »	932	965	28.615	697	968	511	808	589
1993 » »	1.046	944	27.308	152	847	739	607	739
1994 » »	1.515	1.160	34.636	1.098	1.290	1.018	769	894
1993 Jun.	1.237	1.290	29.899	911	1.130	855	522	873
Jul.	1.358	1.342	35.798	874	865	987	19	881
Ago.	740	622	1.718	516	516	480	47	674
Sep.	1.320	943	27.093	857	941	874	850	545
Oct.	1.477	1.013	34.372	1.032	910	1.040	1.223	1.576
Nov.	1.296	1.113	31.593	841	1.086	925	610	822
Dic.	955	653	26.038	595	702	636	484	545
1994 Ene.	1.080	757	23.226	516	912	614	397	767
Feb.	1.349	904	26.266	617	831	938	498	826
Mar.	1.311	1.172	32.731	676	1.337	1.014	647	726
Abr.	1.195	903	26.260	619	1.262	909	556	678
May.	1.303	1.091	30.793	702	1.294	1.083	617	722
Jun.	1.642	1.005	28.055	804	1.316	1.094	549	562
Jul.	1.734	1.538	33.947	1.590	770	1.090	628	1.189
Ago.	1.452	1.719	30.617	1.012	1.549	766	840	508
Sep.	1.800	1.171	34.663	1.660	1.540	1.223	961	1.010
Oct.	2.051	1.201	54.814	1.984	1.613	1.343	1.373	1.365
Nov.	1.646	1.333	52.577	1.614	1.744	1.254	1.295	1.316
Dic.	1.620	1.124	41.678	1.377	1.307	887	867	1.062

(1) A partir de Enero de 1992 se facilita información de la oficina de Alcobendas, que anteriormente estaba englosada en San Sebastián de los Reyes.

(2) Antes Pozuelo de Alarcón.

(3) Antes San Fernando de Henares.

V - 2.11. M.L.R.: CONTRATOS ACOGIDOS A PROGRAMAS DE FOMENTO DEL EMPLEO

	Total	Temporal	Tiempo parcial	Prácticas y formación	Otros grupos
1990 Media Anual	391.108	215.636	67.201	103.792	4.479
1991 » »	384.473	219.117	76.652	85.716	2.988
1992 » »	306.232	170.850	80.334	48.311	6.737
1993 » »	232.221	102.204	96.491	23.918	9.277
1994 » »	18.784	3.772	10.802	1.647	3.260
<hr/>					
1993 Ago.	11.175	4.922	4.833	879	541
Sep.	21.227	8.478	9.738	2.241	770
Oct.	26.968	9.133	14.476	2.495	690
Nov.	20.847	8.013	9.485	2.389	960
Dic.	14.739	5.769	7.045	1.149	776
<hr/>					
1994 Ene.	17.343	7.325	7.364	493	2.161
Feb.	19.903	7.460	8.325	471	2.969
Mar.	23.406	8.384	10.171	683	4.168
Abr.	20.521	7.359	9.236	588	3.338
May.	21.963	8.654	9.191	636	3.482
Jun.	16.337	1.612	10.011	10.053	3.709
Jul.	14.257	620	9.651	1.019	2.967
Ago.	10.137	405	7.328	550	1.854
Sep.	19.725	963	13.995	1.353	3.414
Oct.	24.681	921	17.946	1.562	4.252
Nov.	21.591	893	15.071	1.397	4.230
Dic.	15.545	669	11.338	956	2.582



V - MERCADO DE TRABAJO

V - 2.12. BENEFICIARIOS DE PRESTACIONES POR DESEMPLEO Y TASAS DE COBERTURA

	Total (A)	Total sin trabajadores agricolas (B)	Paro registrado (C)	Paro reg. en indust. cons. y ser. (D)	Tasas de cobertura	
					Bruta (A x 100/C)	Neta (B x 100/D)
1992 Media Anual	161,1	161,1	209,6	177,9	77,1	90,8
1993 » »	197,0	197,0	262,5	226,5	75,4	87,3
1993 Ago.	197,8	197,7	258,3	224,2	76,6	88,2
Sep.	198,6	198,5	276,6	236,1	71,8	84,1
Oct.	199,3	199,2	288,5	245,8	69,1	81,0
Nov.	201,6	201,5	297,5	253,8	67,8	79,4
Dic.	206,0	205,9	298,2	256,7	69,1	80,2
1994 Ene.	203,7	203,7	308,1	266,0	66,1	76,6
Feb.	200,9	200,8	310,6	267,8	64,7	75,0
Mar.	194,4	194,3	309,5	267,3	62,8	72,7
Abr.	192,9	192,8	311,1	169,1	62,0	71,6
May.	188,9	188,6	304,1	264,6	62,1	71,3
Jun.	181,2	181,1	303,8	263,5	59,7	68,8
Jul.	173,2	173,1	296,5	257,6	58,4	67,2
Ago.	172,0	171,9	292,5	254,8	58,8	67,5
Sep.	168,3	168,2	298,6	256,2	56,4	65,7
Oct.	166,7	166,7	302,3	258,0	55,1	64,6
Nov.			304,6	259,4		
Dic.			298,6	256,4		
1995 Ene.			304,5	261,3		

## V - 3.1. R.E.G.: EXPEDIENTES AUTORIZADOS Y TRABAJADORES AFECTADOS

	TOTAL		EFECTOS				
	Expedientes	Trabajadores afectados	Extinción de contrato (Trabajadores)	Suspensión de empleo		Reducción de jornada	
				Trabajadores	Días/Trabajador	Trabajadores	Horas/Trabajador
1989 Media Anual	39,1	776	453	290	210	33	184
1990 » »	36,9	2.030	298	968	201	764	299
1991 » »	50,1	4.371	787	2.395	170	1.186	383
1992 » »	59,9	2.397	619	1.184	99	593	393
1993 » »	119,6	4.099	1.017	2.425	64	591	348
1993 Jun.	145	6.162	1.416	4.012	74	734	412
Jul.	156	4.874	1.525	2.834	111	515	218
Ago.	105	2.239	738	1.430	42	71	515
Sep.	70	976	443	519	51	14	437
Oct.	104	6.856	747	4.332	61	1.777	779
Nov.	119	3.273	720	1.292	101	1.261	336
Dic.	148	6.419	1.718	4.254	77	447	355
1994 Ene. (p)	119	1.309	861	386	220	62	485
Feb. (p)	125	1.673	343	343	180	115	531
Mar. (p)	144	3.521	1.084	2.420	41	17	557
Abr. (p)	94	1.843	757	423	199	663	513
May. (p)	91	4.620	1.587	3.019	32	14	441
Jun. (p)	106	1.320	580	659	121	81	211
Jul. (p)	93	1.327	1.128	187	102	12	394
Ago. (p)	55	822	666	145	142	11	514
Sep. (p)	28	2.437	361	2.062	19	14	171
Oct. (p)	36	769	300	460	65	9	1.043
Nov. (p)	55	955	608	344	235	3	471

V - MERCADO DE TRABAJO

V - 3.2. R.E.G.: TRABAJADORES AFECTADOS POR SECTORES

	AGRARIO	INDUSTRIA		CONSTRUCCION		SERVICIOS	
	Todos los efectos	Todos los efectos	Despedidos	Todos los efectos	Despedidos	Todos los efectos	Despedidos
1989 Media Anual	0	581	323	0	0	195	129
1990 » »	1	1.884	230	0	0	145	68
1991 » »	1	3.274	482	32	31	1.254	276
1992 » »	2	2.102	382	63	40	229	174
1993 » »	4	3.399	531	103	87	573	378
1993 Jun.	4	5.353	755	115	95	690	562
Jul.	0	3.526	412	403	351	945	762
Ago.	32	1.592	355	34	28	581	323
Sep.	12	656	219	112	105	196	111
Oct.	0	6.406	461	77	51	373	235
Nov.	0	2.508	385	66	58	699	277
Dic.	0	5.619	1.056	140	138	660	524
1994 Ene. (p)	15	601	435	557	139	466	272
Feb. (p)	0	1.010	650	200	179	463	386
Mar. (p)	0	2.480	536	147	142	894	406
Abr. (p)	0	1.193	309	18	14	632	434
May. (p)	3	4.036	1.092	63	52	518	443
Jun. (p)	0	866	269	67	61	387	250
Jul. (p)	0	766	690	46	14	515	424
Ago. (p)	0	534	401	85	81	203	184
Sep. (p)	0	2.358	293	22	22	57	46
Oct. (p)	0	609	164	17	0	143	136
Nov. (p)	0	525	279	20	20	410	309

## V - 4. M.A.C. Y JUZGADOS DE LO SOCIAL. DESPIDOS

	M.A.C.		JUZGADOS DE LO SOCIAL	
	Conciliaciones individuales terminadas en despido		Asuntos resueltos en despido	Cantidades reconocidas por despidos (Millones pts.)
	Total	Con avenencia		
1989 Media Anual	3.470	2.589	497	154,3
1990 » »	3.521	2.625	542	277,9
1991 » »	4.263	3.125	594	329,6
1992 » »	4.577	3.258	731	699,5
1993 » »	5.732	4.198	1.042	872,7
1993 Abr.	5.901	4.212	1.081	702,2
May.	5.636	4.089	1.303	994,5
Jun.	9.140	6.794	1.306	706,6
Jul.	4.237	3.101	1.416	1.441,9
Ago.	5.672	4.088	27	15,8
Sep.	4.593	3.226	1.247	1.184,6
Oct.	5.593	4.158	1.013	1.436,3
Nov.	5.878	4.523	1.021	1.108,3
Dic.	5.554	4.333	908	469,4
1994 Ene.	5.915	4.482	729	522,1
Feb.	5.552	4.137	963	786,5
Mar.	3.983	2.789	982	607,0
Abr.	4.401	3.064	905	575,0
May.	3.667	2.629	962	639,6
Jun.	4.400	3.271	897	680,4
Jul.	3.700	2.668	891	739,6
Ago.	3.841	2.209	5	0
Sep.	2.312	1.585	886	546,8

## V - 5. APERTURA DE CENTROS DE TRABAJO

	CENTROS		TRABAJADORES	
	Total	De nueva creación	De todos los Centros	De Centros de nueva creación
1989 Media Anual	1.346	1.181	6.399	4.072
1990 » »	1.109	967	5.446	3.892
1991 » »	1.393	1.181	7.243	4.569
1992 » »	1.587	1.323	8.205	5.226
1993 » »	1.449	1.417	7.184	4.334
1993 Abr.	1.591	1.307	7.648	4.302
May.	1.479	1.165	8.119	4.282
Jun.	1.326	1.036	6.682	3.418
Jul.	1.514	1.265	6.543	4.276
Ago.	723	619	3.562	2.620
Sep.	1.213	965	6.675	3.838
Oct.	1.617	1.346	7.265	4.670
Nov.	1.361	1.118	7.524	3.968
Dic.	891	718	4.735	2.939
1994 Ene. (p)	2.299	1.843	10.527	6.310
Feb. (p)	1.871	1.534	7.284	5.161
Mar. (p)	1.675	1.367	7.512	4.992
Abr. (p)	1.704	1.398	8.186	5.426
May. (p)	1.468	1.201	6.856	4.575
Jun. (p)	1.224	1.010	6.528	4.023
Jul. (p)	1.042	858	5.456	3.256
Ago. (p)	645	547	4.637	3.496
Sep. (p)	968	770	5.072	3.335

## V - 6.1. E.C.L.: EFECTIVOS LABORALES POR TIPO DE CONTRATO Y SEXO

	TOTAL			CONTRATO INDEFINIDO			CONTRATO TEMPORAL		
	Total	Hombres	Mujeres	Total	Hombres	Mujeres	Total	Hombres	Mujeres
1990 Media Anual (1)	1.182,1	831,6	350,5	811,9	589,7	222,2	370,2	241,9	128,3
1991 » »	1.215,4	847,0	368,5	849,6	612,6	237,0	365,8	234,4	131,5
1992 » »	1.210,3	833,5	376,8	861,1	613,7	247,4	349,2	219,9	129,4
1993 » »	1.148,6	777,3	371,4	832,7	585,2	247,5	316,0	192,1	123,9
1992 II Trimestre	1.223,3	849,5	373,9	878,5	625,7	252,8	344,8	223,7	121,1
III »	1.210,1	824,6	385,5	849,8	600,6	249,1	360,4	224,0	136,3
IV »	1.191,6	813,2	378,4	852,0	606,3	245,7	339,6	206,9	132,7
1993 I Trimestre	1.173,2	794,0	379,2	848,8	596,3	252,5	324,4	197,7	126,7
II »	1.157,6	787,0	370,5	841,5	592,9	248,7	316,0	194,1	121,9
III »	1.137,1	767,1	370,0	826,3	578,2	248,1	310,8	189,0	121,8
IV »	1.126,7	760,9	365,8	814,0	573,2	240,8	312,7	187,6	125,1
1994 I Trimestre	1.112,3	750,4	362,0	810,1	568,3	241,8	302,2	182,0	120,2
II »	1.113,3	747,0	366,3	805,9	564,0	241,9	307,4	183,1	124,4
III »	1.109,1	740,1	369,0	801,4	553,5	247,9	307,7	186,6	121,1

(1) Media Anual de 3 trimestres

## V - 6.2. E.C.L.: EFECTIVOS LABORALES POR SECTORES Y POR TAMAÑO DEL CENTRO

	SECTORES ECONOMICOS			TAMAÑO DEL CENTRO		
	Industria	Construcción	Servicios	6 a 50 trab.	51 a 250 trab.	más de 250 trab.
1990 Media Anual (1)	328,9	132,8	720,3	452,7	260,3	469,1
1991 » »	342,9	123,2	749,3	474,7	268,0	472,7
1992 » »	328,0	126,0	756,4	480,5	273,1	456,7
1993 » »	299,1	110,4	739,1	455,3	256,7	436,7
1992 II Trimestre	333,1	132,5	757,8	491,5	273,4	458,5
III »	320,6	127,5	762,1	478,8	276,0	455,3
IV »	327,6	120,6	743,4	474,4	272,8	444,4
1993 I Trimestre	308,4	118,9	745,9	468,0	264,4	440,8
II »	309,7	114,6	733,2	461,2	258,6	437,7
III »	287,7	108,7	740,6	446,9	255,0	435,2
IV »	290,4	99,5	736,8	445,0	248,7	433,0
1994 I Trimestre	281,6	103,2	727,5	432,0	248,7	431,7
II »	287,6	98,5	727,2	428,9	255,3	429,2
III »	268,7	99,3	741,0	419,8	262,2	427,0

(1) Media Anual de 3 trimestres

**V - 6.3. E.C.L.: PREVISIONES EMPRESARIALES SOBRE LA VARIACIÓN DE EFECTIVOS LABORALES**

	TOTAL		INCREMENTO		DISMINUCION	
	Trimestre siguiente	Igual trimestre año siguiente	Trimestre siguiente	Igual trimestre año siguiente	Trimestre siguiente	Igual trimestre año siguiente
1990 Media Anual (1)	9,9	16,9	20,1	28,5	10,2	11,6
1991 » »	2,3	4,4	14,9	17,6	12,5	13,2
1992 » »	-3,9	-2,6	10,5	13,8	14,4	16,4
1993 » »	-5,9	-9,9	6,4	5,1	12,2	15,0
1992 II Trimestre	-4,0	-5,5	12,9	12,2	16,9	17,7
III »	-4,7	-3,5	8,6	13,7	13,4	17,2
IV »	-10,2	-1,0	6,2	15,8	16,3	16,8
1993 I Trimestre	-3,5	-11,7	8,9	5,1	12,4	16,8
II »	-6,8	-10,8	7,7	6,4	14,5	17,1
III »	-4,4	-7,8	5,0	3,5	9,3	11,3
IV »	-8,8	-9,3	3,8	5,4	12,6	14,7
1994 I Trimestre	-2,4	-9,7	5,3	3,6	7,7	13,3
II »	-4,8	-4,2	5,8	5,0	10,6	9,3
III »	0,7	-6,9	12,2	5,7	11,5	12,6

(1) Media Anual de 3 trimestres



V - MERCADO DE TRABAJO

V - 7.1. F.G.S.: ORDENES DE PAGO

	IMPORTE NOMINAL (miles ptas.)			EXPEDIENTES	EMPRESAS	TRABAJADORES
	Total	Salarios	Indemnizaciones			
1992 Media Anual	396.445,9	133.736,3	262.633,0	181,0	153,9	710,5
1993 » »	550.949,8	217.531,6	333.418,3	267,3	220,3	1.035,8
1994 » »	731.381,1	256.624,9	474.756,2	342,9	283,7	1.293,8
1993 Jul.	338.922,3	120.864,0	218.058,3	116,0	102,0	546,0
Ago.	617.922,2	188.771,2	429.151,0	193,0	174,0	1.091,0
Sep.	535.983,1	211.690,7	324.292,5	197,0	175,0	1.062,0
Oct.	558.217,3	150.487,2	407.731,0	319,0	278,0	945,0
Nov.	675.307,2	286.239,9	389.067,2	564,0	443,0	1.532,0
Dic.	1.305.765,6	633.799,5	671.967,0	782,0	556,0	2.902,0
1994 Ene.	229.135,7	200.370,2	28.765,6	44,0	40,0	629,0
Feb.	1.118.560,9	296.372,8	822.188,1	467,0	373,0	1.778,0
Mar.	579.935,3	296.595,1	283.340,2	373,0	312,0	1.190,0
Abr.	643.209,2	191.809,8	451.399,4	166,0	145,0	955,0
May.	553.212,6	162.578,8	390.633,8	298,0	253,0	1.043,0
Jun.	682.417,1	269.546,2	412.870,8	252,0	211,0	1.682,0
Jul.	463.471,4	201.222,7	262.248,7	386,0	325,0	981,0
Ago.	717.842,3	287.363,8	430.538,5	373,0	304,0	1.453,0
Sep.	907.318,0	369.227,7	538.090,3	483,0	379,0	1.725,0
Oct.	1.374.242,4	313.090,6	1.061.151,8	530,0	440,0	1.807,0
Nov.	1.134.053,4	389.095,3	744.958,1	513,0	426,0	1.733,0
Dic.	373.174,5	102.285,2	270.889,3	230,0	196,0	549,0

V - MERCADO DE TRABAJO

V - 7.2. F.G.S.: PRESTACIONES ACORDADAS POR INSOLVENCIA

	IMPORTE NOMINAL (miles ptas.)			EXPEDIENTES	EMPRESAS	TRABAJADORES
	Total	Salarios	Indemnizaciones			
1992 Media Anual	377.236,8	133.812,9	243.423,9	169,8	142,8	653,1
1993 » »	504.750,4	217.531,7	287.218,8	235,6	189,4	890,3
1994 » »	675.895,4	256.624,9	419.270,6	305,7	249,1	1.120,4
1993 Jul.	315.321,5	120.864,0	194.457,5	106,0	95,0	492,0
Ago.	582.304,7	188.771,2	393.533,5	166,0	147,0	961,0
Sep.	495.061,9	211.690,7	283.371,2	169,0	148,0	939,0
Oct.	450.820,7	150.487,2	300.333,5	257,0	216,0	658,0
Nov.	558.977,4	286.239,9	272.737,5	479,0	360,0	1.140,0
Dic.	1.191.402,8	633.799,5	557.603,3	699,0	474,0	2.506,0
1994 Ene.	229.135,7	200.370,2	28.765,6	44,0	40,0	629,0
Feb.	1.118.560,9	296.372,8	822.188,1	467,0	373,0	1.778,0
Mar.	533.712,3	296.595,1	237.117,2	338,0	277,0	1.034,0
Abr.	635.003,7	191.809,8	443.193,9	159,0	138,0	934,0
May.	467.749,2	162.578,8	305.170,4	237,0	192,0	734,0
Jun.	637.289,9	269.546,2	367.743,6	224,0	184,0	1.572,0
Jul.	402.822,3	201.222,7	201.599,6	354,0	293,0	802,0
Ago.	605.083,6	287.303,8	317.779,7	294,0	225,0	1.096,0
Sep.	840.468,3	369.227,7	471.240,6	438,0	334,0	1.518,0
Oct.	1.233.157,2	313.090,6	920.066,6	447,0	357,0	1.405,0
Nov.	1.042.333,6	389.095,3	653.238,2	444,0	358,0	1.416,0
Dic.	365.428,3	102.285,2	263.143,1	222,0	188,0	527,0

## V - 7.3. F.G.S.: PRESTACIONES ACORDADAS POR REGULACION DE EMPLEO

	IMPORTE NOMINAL (miles ptas.)			EXPEDIENTES	EMPRESAS	TRABAJADORES
	Total	Salarios	Indemnizaciones			
1992 Media Anual	28.690,9	0,0	28.690,9	11,3	11,2	57,4
1993 » »	46.199,4	0,0	46.199,4	31,7	30,8	145,5
1994 » »	65.735,4	0,0	65.735,4	43,8	43,6	205,9
1993 Jul.	23.600,8	0,0	23.600,8	10,0	7,0	54,0
Ago.	35.617,5	0,0	35.617,5	27,0	27,0	130,0
Sep.	40.921,2	0,0	40.921,2	28,0	27,0	123,0
Oct.	107.396,6	0,0	107.396,6	62,0	62,0	287,0
Nov.	116.329,7	0,0	116.329,7	85,0	83,0	392,0
Dic.	114.362,8	0,0	114.362,8	83,0	82,0	396,0
1994 Ene.	7.913,3	0,0	7.913,3	4,0	4,0	33,0
Feb.	115.083,0	0,0	115.083,0	75,0	74,0	358,0
Mar.	46.223,1	0,0	46.223,1	35,0	35,0	156,0
Abr.	8.205,5	0,0	8.205,5	7,0	7,0	21,0
May.	85.463,4	0,0	85.463,4	61,0	61,0	309,0
Jun.	45.127,2	0,0	45.127,2	28,0	27,0	110,0
Jul.	60.649,1	0,0	60.649,1	32,0	32,0	179,0
Ago.	112.758,8	0,0	112.758,8	79,0	79,0	357,0
Sep.	66.849,7	0,0	66.849,7	45,0	45,0	207,0
Oct.	141.085,2	0,0	141.185,2	83,0	83,0	402,0
Nov.	91.719,8	0,0	91.719,8	69,0	68,0	317,0
Dic.	7.746,2	0,0	7.746,2	8,0	8,0	22,0

## V - 7.4. F.G.S.: ORDENES DE PAGO POR ACTIVIDAD

	INDUSTRIA			CONSTRUCCION			SERVICIOS		
	Empresas	Trabajadores	Nominal (miles pts)	Empresas	Trabajadores	Nominal (miles pts)	Empresas	Trabajadores	Nominal (miles pts)
1992 Media Anual	39,9	212,8	159.162,1	28,1	168,3	73.533,6	39,9	212,8	159.762,1
1993 » »	42,8	243,0	153.418,3	33,8	182,6	79.717,7	42,8	243,0	153.418,3
1994 » »				45,6	136,8	70.348,4			
1993 Abr.	28,0	112,0	134.825,5	24,0	85,0	43.852,6	28,0	112,0	134.825,5
May.	33,0	281,0	97.576,6	33,0	221,0	81.651,1	33,0	281,0	97.576,6
Jun.	25,0	71,0	37.573,5	16,0	65,0	43.266,3	25,0	71,0	37.573,5
Jul.	26,0	102,0	71.258,6	19,0	54,0	27.487,6	26,0	102,0	71.258,6
Ago.	31,0	351,0	95.912,2	20,0	34,0	6.219,3	31,0	351,0	95.912,2
Sep.	32,0	96,0	51.818,5	27,0	549,0	281.266,0	32,0	96,0	51.818,5
Oct.	53,0	166,0	125.817,4	38,0	85,0	32.384,8	53,0	166,0	125.817,4
Nov.	98,0	347,0	181.342,8	59,0	239,0	75.375,2	98,0	347,0	181.342,8
Dic.	90,0	536,0	346.514,0	85,0	190,0	69.789,8	90,0	536,0	346.514,0
1994 Ene.	8,0	62,0	3.632,3	9,0	15,0	5.242,3	8,0	62,0	3.632,2
Feb.	53,0	498,0	322.525,1	54,0	139,0	51.717,3	53,0	498,0	322.525,1
Mar.	44,0	209,0	71.314,8	69,0	339,0	186.074,1	44,0	209,0	71.314,8
Abr.	34,0	328,0	238.058,4	23,0	233,0	134.923,4	34,0	328,0	238.058,4
May.	46,0	325,0	244.375,0	36,0	120,0	65.300,6	46,0	325,0	244.375,0
Jun.	74,0	382,0	260.778,4	32,0	91,0	37.145,8	74,0	382,0	260.778,4
Jul.				45,0	77,0	23.060,3			
Ago.				34,0	107,0	56.877,4			
Sep.				51,0	66,0	27.554,6			

V - MERCADO DE TRABAJO

V - 7.5. F.G.S.: ORDENES DE PAGO POR MOTIVO DE SOLICITUD

	INSOLVENCIA		SUSPENSION PAGOS		QUIEBRA		ARTICULO 33.8		OTRAS CAUSAS	
	Trabajadores	Nominal (miles pts)	Trabajadores	Nominal (miles pts)	Trabajadores	Nominal (miles pts)	Trabajadores	Nominal (miles pts)	Trabajadores	Nominal (miles pts)
1992 Media Anual	383,2	195.481,9	168,0	95.529,6	101,4	85.943,9	57,4	28.690,9	0,5	281,4
1993 » »	518,4	283.332,5	199,8	132.660,6	104,6	63.734,5	145,4	46.152,7	67,6	25.069,4
1994 » »	804,1	441.107,5	213,8	169.871,2	69,8	53.508,6	205,9	65.735,4	0,3	248,9
1993 Jul.	278,0	179.065,0	52,0	47.383,9	162,0	88.872,6	54,0	23.600,8	0,0	0,0
Ago.	398,0	184.806,4	319,0	328.750,2	244,0	68.748,1	130,0	35.617,5	0,0	0,0
Sep.	399,0	210.831,7	518,0	279.732,8	22,0	4.497,4	123,0	40.921,2	0,0	0,0
Oct.	582,0	414.083,5	41,0	21.041,2	35,0	15.696,0	287,0	107.396,6	0,0	0,0
Nov.	849,0	415.427,4	219,0	115.886,4	72,0	27.663,7	392,0	116.329,7	0,0	0,0
Dic.	1.102,0	501.769,5	190,0	150.750,7	403,0	238.049,9	396,0	114.362,8	811,0	300.832,7
1994 Ene.	552,0	204.188,7	27,0	8.918,2	17,0	8.115,5	33,0	7.913,3	0,0	0,0
Feb.	1.103,0	832.348,4	234,0	96.510,5	82,0	73.515,5	358,0	115.083,0	1,0	1.103,5
Mar.	762,0	392.504,9	210,0	116.922,0	62,0	24.285,4	156,0	46.223,1	0,0	0,0
Abr.	523,0	318.896,3	380,0	292.368,9	31,0	23.738,4	21,0	8.205,5	0,0	0,0
May.	548,0	268.007,7	168,0	178.381,7	18,0	21.359,7	309,0	85.463,4	0,0	0,0
Jun.	1.141,0	391.833,3	319,0	106.196,8	112,0	139.259,7	110,0	45.127,2	0,0	0,0
Jul.	719,0	333.101,0	52,0	58.231,5	31,0	11.489,8	179,0	60.649,1	0,0	0,0
Ago.	688,0	402.001,4	264,0	141.172,1	144,0	61.910,0	357,0	112.758,8	0,0	0,0
Sep.	1.217,0	528.794,4	265,0	287.409,4	34,0	22.381,3	207,0	66.849,7	2,0	1.883,2
Oct.	925,0	575.255,9	425,0	623.007,8	55,0	34.893,4	402,0	141.085,2	0,0	0,0
Nov.	973,0	711.154,0	200,0	115.204,8	243,0	215.974,8	317,0	91.719,8	0,0	0,0
Dic.	498,0	335.203,5	21,0	14.130,2	8,0	5.180,0	22,0	7.746,2	0,0	0,0

V.1.1. Y.C.1. GASTOS DE SALARIO POR SECTOR DE ACTIVIDAD ECONOMICA

Año	Sector	Gastos de Salario		Ingresos de Salario		Salarios	
		Millones de Quetzales	Porcentaje	Millones de Quetzales	Porcentaje	Millones de Quetzales	Porcentaje
1997	Total	1000000	100.0	1000000	100.0	1000000	100.0
1997	Agropecuaria	100000	10.0	100000	10.0	100000	10.0
	Industria y Construcción	300000	30.0	300000	30.0	300000	30.0
	Comercio	200000	20.0	200000	20.0	200000	20.0
	Transporte y Comunicaciones	100000	10.0	100000	10.0	100000	10.0
	Administración Pública	150000	15.0	150000	15.0	150000	15.0
	Actividad Financiera	50000	5.0	50000	5.0	50000	5.0
	Actividad de Servicios	100000	10.0	100000	10.0	100000	10.0
	Actividad de Intermedios	50000	5.0	50000	5.0	50000	5.0
	Actividad de Comercio Exterior	50000	5.0	50000	5.0	50000	5.0
	Actividad de Otros	50000	5.0	50000	5.0	50000	5.0

# VI.- Sector público

Tabla 1. Inversión pública en el sector público, 1990-1994. Fuente: Banco Mundial, 1995. (En millones de dólares)

Año	1990	1991	1992
Total	47,000	29,500	100
- Inversión pública	1,000	1,000	100
- Inversión privada	46,000	28,500	0
- Inversión pública en el sector público	1,000	1,000	100
- Inversión pública en el sector privado	0	0	0
- Inversión pública en el sector público	1,000	1,000	100
- Inversión pública en el sector privado	0	0	0
- Inversión pública en el sector público	1,000	1,000	100
- Inversión pública en el sector privado	0	0	0
- Inversión pública en el sector público	1,000	1,000	100
- Inversión pública en el sector privado	0	0	0

Tabla 2. Esquema de inversión pública en el sector público, 1990-1994. Fuente: Banco Mundial, 1995. (En millones de dólares)

Año	1990	1991	1992
Total	47,000	29,500	100
1- Inversión pública	1,000	1,000	100
2- Inversión privada	46,000	28,500	0
3- Inversión pública en el sector público	1,000	1,000	100
4- Inversión pública en el sector privado	0	0	0
5- Inversión pública en el sector público	1,000	1,000	100
6- Inversión pública en el sector privado	0	0	0
7- Inversión pública en el sector público	1,000	1,000	100
8- Inversión pública en el sector privado	0	0	0
9- Inversión pública en el sector público	1,000	1,000	100
10- Inversión pública en el sector privado	0	0	0
11- Inversión pública en el sector público	1,000	1,000	100
12- Inversión pública en el sector privado	0	0	0

Nota: Inversión pública en el sector público y privado.





## VI - SECTOR PUBLICO

VI - SECTOR PUBLICO

**VI - 1.1. SEGUIMIENTO PRESUPUESTARIO. EJECUCION DE LOS GASTOS CONSOLIDADOS, POR CAPITULOS**

Millones pesetas

A Diciembre 1994	CREDITO ACTUAL (1)	GASTOS COMPROMETIDOS (*) (2)	PORCENTAJE DE EJECUCION (2) / (1) x 100
TOTAL GASTOS	407.862,5	379.970,4	93,2
0 - Obligaciones ejercicios cerrados	7.679,2	7.679,2	100,0
Operaciones corrientes	254.095,2	243.561,0	95,9
1 - Gastos de personal	100.329,3	97.972,6	97,7
2 - Gastos en bienes y servicios	39.492,9	38.724,3	98,1
3 - Gastos financieros	37.145,4	37.068,6	99,8
4 - Transferencias corrientes	77.127,5	69.795,5	90,5
Operaciones de capital	138.260,5	123.723,7	89,5
6 - Inversiones reales	88.013,1	85.318,8	96,9
7 - Transferencias de capital	50.247,3	38.405,0	76,4
Operaciones financieras	7.827,6	5.006,5	64,0
8 - Variación de activos financieros	3.618,1	827,6	22,9
9 - Variación de pasivos financieros	4.209,4	4.178,9	99,3

**VI - 1.2. SEGUIMIENTO PRESUPUESTARIO. EJECUCION DE LOS CREDITOS DE INVERSIONES REALES Y TRANSFERENCIAS DE CAPITAL, POR SECCIONES.**

Millones pesetas

A Diciembre 1994	CREDITO ACTUAL (1)	GASTOS COMPROMETIDOS (*) (2)	PORCENTAJE DE EJECUCION (2) / (1) x 100
TOTAL CAPITULOS 6 y 7 DE GASTOS	138.260,5	123.723,7	89,5
01 - Asamblea	1.479,7	1.479,7	100,0
02 - Presidencia	-	-	-
03 - Consejería Presidencia	796,7	652,2	81,9
04 - Consejería Economía	11.581,3	9.327,5	80,5
05 - Consejería Hacienda	5.687,2	5.674,4	99,8
06 - Consejería Política Territorial	41.017,8	38.442,5	93,7
07 - Consejería Salud	2.771,7	2.728,4	98,4
08 - Consejería Integración Social	2.316,1	2.189,5	94,5
09 - Consejería Educación y Cultura	12.604,4	12.410,2	98,5
10 - Consejería de Cooperación	18.942,1	18.268,3	96,4
11 - Consejería de Transportes	41.063,5	32.551,1	79,3
12 - Consejo Económico y Social	-	-	-

(\*) No hay cifras de compromiso de gasto de la Imprenta de la Comunidad de Madrid.

VI - 2.1. RECAUDACION DE TRIBUTOS **Datos acumulados. Miles millones pts.**

	IMPUESTOS			TASAS Y OTROS INGRESOS
	Total	Directos (Capítulo I)	Indirectos (Capítulo II)	(Capítulo III)
1990 Total Anual	3.720,0	1.894,3	1.825,7	56,8
1991 » »	4.241,5	2.071,6	2.169,9	115,1
1992 » »	4.499,3	1.984,6	2.456,4	58,3
1993 » »	4.555,3	2.024,8	2.467,6	60,4
1994 » »	4.935,6	2.023,9	2.827,0	74,9
1993 Jul.	2.680,4	1.223,7	1.417,3	36,3
Ago.	2.911,2	1.323,9	1.540,2	39,7
Sep.	3.372,7	1.521,8	1.802,4	43,7
Oct.	3.852,0	1.728,9	2.068,0	51,5
Nov.	4.177,5	1.856,3	2.262,7	55,2
Dic.	4.555,3	2.024,8	2.467,6	60,4
1994 Ene.	446,8	267,0	165,3	13,8
Feb.	895,3	352,4	524,5	18,1
Mar.	1.184,0	435,2	724,6	23,2
Abr.	1.728,8	665,4	1.027,9	30,0
May.	2.010,9	749,0	1.226,0	33,6
Jun.	2.387,7	971,3	1.375,3	39,4
Jul.	2.989,7	1.263,2	1.670,2	51,0
Ago.	3.244,0	1.358,1	1.827,9	54,3
Sep.	3.667,5	1.524,0	2.083,9	58,6
Oct.	4.207,1	1.757,5	2.381,8	64,5
Nov.	4.535,9	1.873,9	2.591,5	69,2
Dic.	4.935,6	2.023,9	2.827,0	74,9

## VI - 2.2. RECAUDACION DE TRIBUTOS: PRINCIPALES IMPUESTOS Datos acumulados. Mil. mill. pts.

	DIRECTOS		INDIRECTOS		
	Renta personas físicas	Sociedades	Impuestos Especiales	Renta de Aduanas	Valor Añadido
1990 Total Anual	1.203,2	657,4	869,6	79,0	793,8
1991 » »	1.430,3	600,9	1.110,4	62,5	899,5
1992 » »	1.489,7	473,2	1.265,8	43,6	1.109,3
1993 » »	1.607,0	394,1	1.263,8	20,5	1.151,5
1994 » »	1.604,2	393,2	1.417,3	17,5	1.350,1
1994 Jul.	1.044,1	156,4	698,4	12,6	687,7
Ago.	1.050,8	249,7	813,7	14,1	690,6
Sep.	1.217,7	280,7	927,5	15,5	835,5
Oct.	1.365,1	1.036,5	989,9	17,1	989,9
Nov.	1.482,0	1.148,9	1.067,4	18,7	1.067,4
Dic.	1.607,0	1.263,8	1.151,5	20,5	1.151,5
1994 Ene.	231,3	35,5	137,7	1,4	21,0
Feb.	331,1	21,0	231,6	2,5	283,2
Mar.	417,4	17,5	327,9	4,1	382,2
Abr.	593,4	71,7	446,8	5,6	562,0
May.	689,5	59,1	556,7	7,1	645,1
Jun.	881,9	64,2	670,5	8,7	674,7
Jul.	1.071,3	165,5	793,6	10,2	841,5
Ago.	1.076,4	255,3	920,2	11,6	867,2
Sep.	1.230,8	266,8	1.043,7	12,9	996,7
Oct.	1.396,0	335,0	1.163,5	14,4	1.170,6
Nov.	1.503,2	344,3	1.282,6	16,0	1.256,3
Dic.	1.604,2	393,2	1.417,3	17,5	1.350,1

## VI - 2.3. RECAUDACION DE TRIBUTOS: IMPUESTOS CEDIDOS Y CEDIBLES

Datos acumulados. Miles millones pts

	CEDIDOS (1)		CEDIBLES		
	Sucesiones	Transmisiones inter-vivos	Patrimonio	Juego	Actos jurídicos documentados
1990 Total Anual (2)	13,4	53,1	18,0	40,0	21,1
1991 » »	19,0	52,9	19,2	45,8	28,3
1992 » »	18,9	62,8	20,7	44,3	27,4
1993 » »	18,7	57,9	23,6	40,7	23,8
1994 » »	22,1	69,5	26,4	45,9	30,9
1993 Jul.	10,1	33,2	23,4	27,1	14,8
Ago.	11,6	37,0	23,5	29,6	17,7
Sep.	13,4	43,9	23,5	32,3	19,5
Oct.	14,5	46,3	23,6	36,2	21,4
Nov.	16,2	50,6	23,6	40,7	23,8
Dic.	18,7	57,9	23,6	40,7	23,8
1994 Ene.	0,8	3,4	0,1	6,0	3,7
Feb.	2,8	9,2	0,1	8,8	6,4
Mar.	4,7	15,6	0,2	12,1	9,0
Abr.	7,3	20,1	0,2	17,9	11,6
May.	9,0	27,8	0,3	20,7	14,4
Jun.	10,8	33,2	25,0	23,3	17,0
Jul.	12,9	38,8	25,0	28,9	19,9
Ago.	14,9	46,5	26,3	31,4	22,9
Sep.	15,7	50,9	26,3	34,2	24,6
Oct.	17,1	53,7	26,3	39,0	26,0
Nov.	18,9	58,9	26,3	42,4	28,7
Dic.	22,1	69,4	26,4	45,9	30,9

(1) Ambos impuestos han sido cedidos con efecto desde enero de 1990. Ver notas.

(2) Ruptura de las series. Ver Notas.

9.1. y 9.2. POBLACION DE DEFUNTO

Estado de Michigan

La fuente de información es el Inventario Nacional de Defunciones (IND), que cubre, con periodicidad decenal, todas las defunciones en el país. En 1978 y terminada en 1, la parte de 1981 y los Censos del Población y Vivienda de 1980 y 1985. Los Censos de 1980 y 1985 se basan en el padrón de 1980 y el padrón de 1985, respectivamente. En el padrón de 1980 se incluyeron los datos de defunciones de 1978 y 1979.

El padrón de defunciones y del vitalario de 1980, de 1985 y 1990, se basan en el padrón de 1980 y el padrón de 1985, respectivamente. En el padrón de 1980 se incluyeron los datos de defunciones de 1978 y 1979. Los datos de defunciones de 1981 y 1982 se basan en el padrón de 1980 y el padrón de 1985, respectivamente.

Los datos de defunciones de 1983 y 1984 se basan en el padrón de 1980 y el padrón de 1985, respectivamente. En el padrón de 1980 se incluyeron los datos de defunciones de 1978 y 1979. Los datos de defunciones de 1985 y 1986 se basan en el padrón de 1985 y el padrón de 1990, respectivamente.

Los datos de defunciones de 1987 y 1988 se basan en el padrón de 1985 y el padrón de 1990, respectivamente. En el padrón de 1985 se incluyeron los datos de defunciones de 1983 y 1984. Los datos de defunciones de 1989 y 1990 se basan en el padrón de 1990 y el padrón de 1995, respectivamente.

Estado general

Para el desarrollo de los datos de defunciones de 1980 y 1985 se utilizaron los datos de defunciones de 1978 y 1979. Los datos de defunciones de 1981 y 1982 se basan en el padrón de 1980 y el padrón de 1985, respectivamente. Los datos de defunciones de 1983 y 1984 se basan en el padrón de 1980 y el padrón de 1985, respectivamente. Los datos de defunciones de 1985 y 1986 se basan en el padrón de 1985 y el padrón de 1990, respectivamente. Los datos de defunciones de 1987 y 1988 se basan en el padrón de 1985 y el padrón de 1990, respectivamente. Los datos de defunciones de 1989 y 1990 se basan en el padrón de 1990 y el padrón de 1995, respectivamente.

Referencias

1. INVENTARIO NACIONAL DE DEFUNTO. (1978-1990). Oficina del Censo de los Estados Unidos.

2. INVENTARIO NACIONAL DE DEFUNTO.

Los datos de defunciones de 1980 y 1985 se basan en el padrón de 1980 y el padrón de 1985, respectivamente. Los datos de defunciones de 1981 y 1982 se basan en el padrón de 1980 y el padrón de 1985, respectivamente. Los datos de defunciones de 1983 y 1984 se basan en el padrón de 1980 y el padrón de 1985, respectivamente. Los datos de defunciones de 1985 y 1986 se basan en el padrón de 1985 y el padrón de 1990, respectivamente. Los datos de defunciones de 1987 y 1988 se basan en el padrón de 1985 y el padrón de 1990, respectivamente. Los datos de defunciones de 1989 y 1990 se basan en el padrón de 1990 y el padrón de 1995, respectivamente.

Fuentes y Notas

1997

El presente informe fue elaborado por el personal de la Oficina de Estadística y Cuentas Nacionales del Banco Interamericano de Desarrollo (BID) en colaboración con el personal de la Oficina de Estadística y Cuentas Nacionales del Banco Mundial (BM) y el personal de la Oficina de Estadística y Cuentas Nacionales del Fondo Monetario Internacional (FMI).

Los datos fueron obtenidos de las estadísticas oficiales de los países correspondientes y de las bases de datos del BID, el BM y el FMI.

Se agradece a los funcionarios de los países correspondientes por su colaboración y apoyo en la obtención de los datos.

Este informe fue revisado y aprobado por el personal de la Oficina de Estadística y Cuentas Nacionales del BID.

Los errores y omisiones son de exclusiva responsabilidad de los autores.

Washington, D.C., octubre de 1997.

El Director General de Estadística y Cuentas Nacionales del BID

El Director General de Estadística y Cuentas Nacionales del BM

El Director General de Estadística y Cuentas Nacionales del FMI

El Director General de Estadística y Cuentas Nacionales del BID

El Director General de Estadística y Cuentas Nacionales del BM

El Director General de Estadística y Cuentas Nacionales del FMI

El Director General de Estadística y Cuentas Nacionales del BID

El Director General de Estadística y Cuentas Nacionales del BM

El Director General de Estadística y Cuentas Nacionales del FMI

El Director General de Estadística y Cuentas Nacionales del BID

El Director General de Estadística y Cuentas Nacionales del BM

El Director General de Estadística y Cuentas Nacionales del FMI

El Director General de Estadística y Cuentas Nacionales del BID

El Director General de Estadística y Cuentas Nacionales del BM

El Director General de Estadística y Cuentas Nacionales del FMI

El Director General de Estadística y Cuentas Nacionales del BID

El Director General de Estadística y Cuentas Nacionales del BM

El Director General de Estadística y Cuentas Nacionales del FMI

El Director General de Estadística y Cuentas Nacionales del BID

El Director General de Estadística y Cuentas Nacionales del BM

El Director General de Estadística y Cuentas Nacionales del FMI

El Director General de Estadística y Cuentas Nacionales del BID

El Director General de Estadística y Cuentas Nacionales del BM

El Director General de Estadística y Cuentas Nacionales del FMI

## Población

### 0-1. y 0.2. POBLACION DE DERECHO

#### *Fuente de información*

La fuente de información es el Instituto Nacional de Estadística (INE), que elabora, con periodicidad decenal (años terminados en 0 hasta 1970 y terminados en 1, a partir de 1981), los Censos de Población y con periodicidad también decenal (años terminados en 5 hasta 1975 y a partir de 1986 serán los años terminados en 6), y en colaboración con los Ayuntamientos, la Renovación del Padrón Municipal de Habitantes.

Así mismo, anualmente y con referencia al primero de enero (desde 1987), los Ayuntamientos realizan las Rectificaciones del Padrón Municipal en función de las altas y bajas padronales habidas en el año; estas Rectificaciones las vienen publicando las Delegaciones Provinciales del INE.

Existe un gran número de publicaciones que, a distinto nivel de desagregación, contienen datos censales. La información aquí recogida, referida al Censo de Población de 1991, está publicada en «Población de derecho y de hecho de los Municipios Españoles».

Respecto al Padrón Municipal de Habitantes la Comunidad de Madrid ha realizado una explotación exhaustiva cuyos resultados han sido publicados por la Consejería de Economía.

#### *Notas generales*

Para un detallado conocimiento de estas investigaciones (definiciones, objetivos, cuestionario, etc.), ver la publicación del INE «Proyecto del Censo de Población de 1981», y la de la Consejería de Economía «Padrón de 1986 de la Comunidad de Madrid».

#### *Notas a los cuadros*

La Población de derecho está formada por las personas que tienen fijada su residencia en Madrid.

#### *Cifras correspondientes al Total Nacional*

Los datos referidos al Total Nacional, correspondientes al Censo de Población de 1991, se recogen en las publicaciones citadas.

### 0-3. EVOLUCION DEMOGRAFICA REGISTRADA

#### *Fuente de información*

Mediante convenio suscrito con el INE, esta estadística es elaborada por el Departamento de Estadística (Consejería de Economía) en colaboración con la Dirección General de Planificación, Formación e Investigación Sanitaria (Consejería de Salud) de la Comunidad de Madrid. Los datos se presentan en el Boletín trimestral "Demografía y Salud".

#### *Notas generales*

Los datos proceden de las primeras tabulaciones de los boletines estadísticos de partos, defunciones y matrimonios que rellena el ciudadano en el momento de inscribir el acontecimiento en el Registro Civil de cada municipio.

#### *Notas al cuadro*

La información va referida a los sucesos inscritos, es decir, a aquellos que han tenido lugar en la Comunidad de Madrid. No incluye por tanto los sucesos de residentes acaecidos fuera de la Comunidad de Madrid.

El número de los *Nacimientos* corresponde al de los nacidos vivos, independientemente del número de horas que vivan; el de *Defunciones* es el de fallecidos, incluidos los que mueren antes de sus primeras veinticuatro horas de vida, excepto para el año 1986.

#### *Cifras correspondientes al Total Nacional*

El Instituto Nacional de Estadística es el encargado de la realización de las Estadísticas de Movimiento Natural de la Población, aunque actualmente tiene acuerdos de colaboración para su ejecución con algunas Comunidades Autónomas, entre las que se incluye la Comunidad de Madrid. Es el INE el que publica los datos con carácter definitivo, tanto a nivel nacional como por Comunidades Autónomas, en "Movimiento Natural de la Población Española".



# Producción, Demanda y Actividad

## I-1. PRODUCCIONES AGRICOLAS Y SACRIFICIO DE GANADO

### *Fuente de información*

Esta información es elaborada por el Ministerio de Agricultura, Pesca y Alimentación (MAPA), en colaboración con la Consejería de Economía de la Comunidad de Madrid, y publicada, mensualmente, en el «Boletín Mensual de Estadística» y anualmente en el «Anuario de Estadística Agraria». La citada Consejería publica las «Macromagnitudes» del Sector Agrario, a partir de las correspondientes a 1983. Las cifras contenidas en este Boletín de Coyuntura y no recogidas en las citadas publicaciones han sido suministradas directamente por la Consejería de Economía de la Comunidad de Madrid.

### *Notas generales*

Mensualmente la Consejería de Economía de la Comunidad de Madrid suministra las estimaciones de Producciones (Superficies y Rendimientos), estimaciones que se van modificando mensualmente y que sólo con posterioridad y tras su contraste con las distintas informaciones disponibles convierte en definitivas el MAPA.

La información sobre Sacrificio de Ganado es cumplimentada por dicha Consejería en base a los datos remitidos por los veterinarios titulares.

### *Notas a los cuadros*

I-1.1. Se han seleccionado aquellas producciones cuya participación en la Producción Final del Subsector Agrícola (Producción Total menos Reempleos en el Sector Agrario) alcanza un porcentaje significativo, en la media del periodo considerado.

### *Cifras correspondientes al Total Nacional*

Las cifras correspondientes al Total Nacional se pueden encontrar, además de en las publicaciones citadas, en el «Informe Semanal de Coyuntura» del MAPA.

## I-2. INDICE DE ACTIVIDAD INDUSTRIAL

### *Fuente de información*

Este índice se elabora mensualmente en el Departamento de Estadística de la Comunidad de Madrid, que difunde una Hoja de Información Estadística recogiendo los datos del último mes y de los veinticuatro meses anteriores.

### *Notas generales*

#### **A. Definición del Índice**

El IAI es un indicador mensual de la evolución del sector industrial, elaborado a partir de la facturación de las compañías eléctricas a las empresas manufactureras (es por tanto un indicador indirecto de la producción del sector), y con referencia a un año tomado como base. El año base actual es 1991.

Su bondad es función de la validez de las tres hipótesis básicas en las que se apoya:

- La producción industrial es función directa del consumo de energía eléctrica para cada rama de actividad.
- La función de producción se mantiene constante a corto plazo.
- El peso relativo de los distintos sectores y subsectores industriales, así como el destino final de los bienes que producen, permanece constante (el cambio estructural es el que hace necesario, para mantener la validez de esta hipótesis, cambiar de 1987 a 1991 el año base).

#### **B. Cálculo**

Tres son las informaciones de partida para la elaboración de los índices, tanto por sectores como por destino final de los bienes.:

- Estructura sectorial del valor añadido industrial al máximo detalle del año base, procedente de las Cuentas del Sector Industrial de la Comunidad de Madrid.
- Destino final de los bienes producidos en cada uno de los subsectores.
- Consumo mensual de energía eléctrica para 22 ramas iniciales.

##### **B.1. Por sectores**

A partir de las ramas iniciales se establece, por agregación, una sectorialización válida máxima, 16 grupos (en el índice con base en 1987 eran 17, pero la adaptación a la nueva CNAE obliga a prescindir de la rama energética), que constituyen la serie básica. Para cada uno de ellos se determina el consumo medio mensual para el año base que, haciéndolo igual a 100, será la referencia para calcular los distintos índices parciales.

Las agregaciones se realizan a tres niveles:

a) Paso de los 16 grupos básicos a una clasificación a 11 subsectores (antes 12). Para ello se pondera el índice de cada grupo por su participación en el valor añadido del subsector, obteniéndose así el índice a 11 ramas:

$$I_r = \sum_{i=1..n} P_i * I_i$$

siendo:

$I$  = el índice de cada uno de los grupos y subsectores.

$P$  = la ponderación del grupo dentro del subsector.

$r$  = cada uno de los 11 subsectores.

$n$  = número de grupos que configuran el subsector  $r$ .

b) Paso de los índices de subsectores a los 3 sectores (4 en la base 1987). La agregación se realiza ponderando los subsectores de forma similar a la anterior.

c) Finalmente se pondera el índice de cada uno de los 3 sectores por su participación en el total de la industria para obtener el Índice General.

##### **B.2. Por destino final de los bienes.**

Esta desagregación del índice no se realizaba para el IAI base 1987.

Partiendo del Consumo mensual de energía eléctrica para las 22 ramas iniciales se realiza una asignación de las mismas, o parte de ellas, a cada destino final, según su producción esté orientada al consumo final, al intermedio o a la inversión.

El segundo paso es ponderar el consumo de las ramas, dentro de cada destino, por el valor añadido que generan. Se agregan y obtenemos así los consumos de energía ponderados para cada uno de los destinos de los bienes.

Finalmente se determina el consumo ponderado medio mensual para el año base, que será el considerado para el cálculo de cada uno de los tres índices.

## I-3. FACTURACION DE ENERGIA ELECTRICA

### *Fuente de información*

La información es facilitada directamente por las empresas suministradoras de energía eléctrica a la Comunidad de Madrid: Iberdrola y Unión Eléctrica-Fenosa.

Datos anuales con una mayor desagregación sectorial por usos los publica el Ministerio de Industria, Comercio y Turismo (MICT) en «Estadística de Energía Eléctrica».

### Notas generales

Las Compañías proporcionan la información atendiendo a dos formas de clasificación: la primera, diferencia entre alta y baja tensión y, dentro de ellas, por distintos usos; y la segunda, desagrega los suministros entre 38 subramas y una rúbrica de No consta. Es preciso señalar que estos dos criterios de clasificación son independientes y que, en consecuencia, los resultados por usos y sectores que se obtienen a partir de cada uno de ellos solo pueden coincidir, exactamente, en el "Total" de la facturación efectuada.

Los datos se refieren a facturaciones o lecturas realizadas en el período correspondiente. Estas se realizan con distinta periodicidad según sean suministros en alta tensión (mensualmente) o en baja tensión (bimensualmente).

Por tanto, se corresponderán con los consumos reales del período transcurrido entre dos lecturas sucesivas. Una lectura realizada el día 1 del mes t corresponderá a los consumos realizados a lo largo de todo el mes t-1 si es de alta tensión y de los meses t-1 y t-2 si es de baja tensión; pero una lectura realizada el día 15 del mes t corresponderá a los consumos del período 15 del mes t-1 al 15 del mes t, si es de alta tensión, y del 15 del mes t-2 al 15 del mes t, si es de baja tensión. Y en ambos casos se recogen en el mes t.

No obstante lo señalado, estos datos y con la misma adscripción temporal son los que habitualmente se publican —para Madrid en el «Informe Anual» del MICT y agregados con los resultados correspondientes a otras provincias en diversas publicaciones— bajo la denominación Consumo de Energía Eléctrica.

### Notas a los cuadros

I-3.1. Los datos proceden de la información por tarifas y usos.

Los usos «Doméstico» y el «Alumbrado comercial e Industrial» son suministros en baja tensión.

El «Alumbrado público» es, hasta 1983, la suma de suministros en alta y en baja tensión y a partir del mes de enero de dicho año sólo hay suministros para este uso en alta tensión.

Los «Usos industriales» son la suma de los suministros en baja tensión (Usos industriales y Riego) y en alta tensión (Usos industriales).

«Tracción» y «Reventa» son suministros en alta tensión.

I-3.2. Los datos proceden de una clasificación a 38 subramas remitidos por las compañías eléctricas. Se ha realizado, dentro de lo posible, una conversión de subramas en divisiones de la CNAE (1974) y, posteriormente, en sectores productivos.

Las agrupaciones efectuadas con las subramas son las siguientes:

«Agricultura» es la subrama 7. Agricultura, ganadería, silvicultura, caza y pesca (incluye regadíos).

«Industria» son las subramas 1 a 30 (excepto 7).

«Construcción» es la subrama 31. Construcción y obras públicas.

«Comercio y servicio no públicos» incluye: 32. Comercio y servicios.

«Transportes» incluye: 33. Transporte por ferrocarril excepto metro y tranvía; 34. Otras empresas de transporte.

«Administración y otros servicios públicos» incluye: 35. Administración y otros servicios públicos».

«Otros», hasta diciembre de 1993 resultaba de la suma de las subramas 36, 37, 38 y 39 (alumbrado público, usos domésticos, revendedores y no clasificados). A partir de enero de 1994 se adapta al reajuste de la clasificación de las compañías eléctricas, quienes eliminaron la rama 39, asignando alrededor de un 0,5 por ciento de la misma a agricultura, un 40 a industria, y el 59,5 restante a comercio y servicios no públicos.

### Cifras correspondientes al Total Nacional

Además de en las publicaciones citadas, el Boletín mensual informativo «Documentación Eléctrica», las hojas semanales «Coyuntura Eléctrica» de UNE-SA y «Coyuntura Energética» del MICT recogen información para el Total Nacional.

Así mismo, el «Boletín Económico» del Banco de España contiene datos mensuales sobre el consumo de energía total y para usos industriales.

## I-4. ALTAS DE INDUSTRIAS EN EL REGISTRO INDUSTRIAL

### Fuente de información.

Esta información es elaborada por la Dirección General de Industria, Energía y Minas de la Consejería de Economía de la Comunidad de Madrid.

### Notas generales.

La base de la información son las inscripciones en el Registro Industrial de las actividades sometidas en materia de ordenación y policía a la competencia de la Consejería de Economía (R.D.2135/1980 de 26 de septiembre y O.M. de 19 de febrero de 1980). Con esa información, la citada Dirección General realiza mensualmente una explotación estadística atendiendo a la rama de actividad de la empresa.

### Notas al cuadro.

El cuadro recoge las altas de industrias en sentido estricto, es decir, aquellas cuya actividad económica está encuadrada en las divisiones 1 a 4 de la CNAE.

La clasificación en ocho ramas de actividad supone hacer algunas agrupaciones respecto a la clasificación a 14 ramas utilizada en otras explotaciones del Departamento de Estadística (Directorio Industrial y Cuentas del Sector Industrial).

La correspondencia entre las agrupaciones realizadas en el cuadro, las ramas del Directorio Industrial y la CNAE es la siguiente:

Grupo 1: (ramas 1 a 4), (CNAE 1 y 2); Grupo 2: (5), (31); Grupo 3: (6 a 8), (32 a 38); Grupo 4: (9 y 10), (41 y 42); Grupo 5: (11), (43 a 45); Grupo 6: (12), (46); Grupo 7: (13), (47) y Grupo 8: (14), (48 y 49).

La fecha de referencia es la de la presentación de la solicitud de alta en el Registro Industrial.

#### *Cifras correspondientes al Total Nacional.*

Las Comunidades Autónomas remiten al Ministerio de Industria y Energía periódicamente las variaciones del Registro Industrial correspondientes a sus respectivos espacios territoriales.

### I-5.1. FABRICACION DE VEHICULOS

#### *Fuente de información*

Esta información la elabora mensualmente la Secretaría General Técnica del Ministerio de Industria, Comercio y Turismo y la publica en el «Boletín de Estadística» mensual, con desagregación por Comunidades Autónomas.

#### *Notas generales*

Los datos proceden de las investigaciones delegadas por el Instituto Nacional de Estadística en el MICT: Fabricación de vehículos automóviles y Fabricación de motocicletas y bicicletas.

La toma de datos es exhaustiva, es decir, mensualmente se recoge información de todas las empresas fabricantes de dichos bienes.

#### *Notas al cuadro*

El grupo «Tractomotores y Tractores de ruedas» incluye también Vehículos todo terreno. No consta la fabricación de bicicletas en la Comunidad de Madrid.

#### *Cifras correspondientes al Total Nacional*

La Estadística sobre construcción de material de transporte, en su apartado de Automóviles y bicicletas, en cuanto investigación anual, está incluida en la Estadística Industrial del INE, aunque la realiza el MICT de acuerdo con la metodología y definiciones de dicha Encuesta Industrial.

El «Anuario Estadístico» del INE recoge datos anuales de las variables básicas de dicha Encuesta, para el conjunto nacional.

### I-5.2. MATRICULACION DE VEHICULOS

#### *Fuente de información*

La estadística de Matriculación de vehículos es elaborada mensualmente por la Dirección General de Tráfico, que la publica en su «Boletín Informativo» mensual.

La matriculación de Tractores agrícolas la elabora la Consejería de Agricultura y Cooperación de la Comunidad de Madrid, que proporciona directamente los datos. Esta información la recoge y publica el Ministerio de Agricultura, Pesca y Alimentación en el «Boletín mensual de estadística».

#### *Notas generales*

Las Matriculaciones de vehículos proceden del registro que de esta operación es obligatorio realizar en la Dirección General de Tráfico y MAPA, respectivamente.

#### *Notas al cuadro*

La rúbrica «Camiones» incluye también furgonetas. Los «Tractores agrícolas» son los tractores nuevos inscritos.

#### *Cifras correspondientes al Total Nacional*

Los citados Boletines de la Dirección General de Tráfico y del MAPA contienen información mensual a nivel provincial y nacional. Datos anuales para el Total Nacional de matriculación de tractores agrícolas se publican en el «Anuario de Estadística Agraria» del MAPA.

### I-6.1. y I-6.2. VENTAS DE CEMENTO Y LICITACION OFICIAL POR TIPO DE OBRA Y ORGANISMOS

#### *Fuente de información*

Las estadísticas contenidas en estos cuadros proceden de la información suministrada por SEOPAN (Asociación de Empresas Constructoras de Ambito Nacional) y recogida en las siguientes publicaciones de la Asociación: «Informe anual. Comunidades Autónomas», «Circular informativa sobre construcción», de periodicidad mensual, y su suplemento «La construcción en las Comunidades Autónomas». La información sobre las Ventas de Cemento es facilitada directamente por OFICEMEN (Agrupación de Fabricantes de Cemento de España), que agrupa a la casi totalidad de fabricantes de cemento de España (alrededor del 99,5 por ciento de la producción).

La estadística de Licitación Oficial de Obras está elaborada directamente por SEOPAN.

### *Notas generales*

Las cifras de Licitación Oficial de Obras se obtienen mediante el registro y la agregación de todos los anuncios de licitaciones que aparecen en el «B.O.E.», en el boletín autonómico y en el provincial. Las licitaciones se contabilizan según su presupuesto base o de licitación y, en el caso de contratación directa, por el presupuesto concertado.

### *Notas a los cuadros*

I-6.2. El concepto de «Administración Central» incluye el Estado, o los servicios comerciales incluidos en el presupuesto del Estado, los Organismos Autónomos industriales y comerciales, RENFE y la Seguridad Social. Los organismos se encuadran en el Ministerio del que dependen.

En el caso de Licitación conjunta de dos organismos, ésta se recoge en el que encabeza la convocatoria del concurso.

### *Cifras correspondientes al Total Nacional*

Además de en las publicaciones citadas, en el «Boletín Estadístico» del Banco de España se pueden encontrar series históricas de las diferentes variables recogidas en los cuadros.

## I-6.3. y I-6.4. CONSTRUCCION DE VIVIENDAS Y PROYECTOS VISADOS

### *Fuente de información*

Tanto la información sobre construcción de Viviendas como la de Proyectos Visados por el Colegio de Arquitectos son suministradas por la Dirección General para la Vivienda y Arquitectura del Ministerio de Obras Públicas y Urbanismo, que elabora mensualmente un «Avance de resultados sobre edificación residencial», en base a la información suministrada por el Instituto de la Vivienda de Madrid. Anualmente dicho Ministerio publicó, hasta 1986, la «Evolución cuantitativa del subsector vivienda en España».

### *Notas generales*

Las «Viviendas de Protección Oficial (V.P.O.)» pueden ser construidas por promotores privados o públicos. En este segundo caso son construidas por el Organismo competente de cada Comunidad Autónoma, con cargo a sus propios recursos. En la Comunidad de Madrid dicho Organismo es el Instituto de la Vivienda de Madrid (IVIMA).

El R.D. 1494/87 de 4 de diciembre y con posterioridad el R.D. 224/89 de 3 de marzo han ampliado el papel de los promotores públicos al introducir las dos posibilidades siguientes (manteniéndose la anterior de financiación con fondos propios): poder acogerse al Régimen General, actuando de hecho como un promotor privado; y la implantación de un Régimen Especial, que permite la obtención de financiación ajena, con unas condiciones especiales. Por el momento, la D.G. para la Vivienda y Arquitectura mantiene en su estadística la clasificación de VPO anterior a estas modificaciones, incluyendo en Promoción privada las viviendas construidas por promotores públicos que se acojen al Régimen General y al Régimen Especial.

Son «Viviendas Libres» las construidas por promotores privados sin las limitaciones ni privilegios de financiación propios de las V.P.O.

Por su parte los «Proyectos Visados» por el Colegio de Arquitectos corresponden a las aprobaciones que dicho Colegio realiza de los proyectos de construcción de viviendas presentados.

### *Notas a los cuadros*

I-6.3. Las viviendas libres iniciadas se corresponden con proyectos presentados, mientras que el registro de terminaciones se obtiene a partir de la solicitud de las cédulas de habitabilidad.

Las cifras de Viviendas Iniciadas de Promoción Privada incluyen, a partir de 1984, iniciaciones detectadas por disposiciones de crédito. Los datos mensuales de Viviendas Libres Iniciadas suelen contener estimaciones.

La diferencia entre dos meses consecutivos en los datos acumulados que se presentan, no se corresponde exactamente con la construcción de viviendas realizada en ese último mes. Esto es debido a que la cifra de cada mes incluye además de la construcción de ese mes, las rectificaciones correspondientes a períodos anteriores.

Estas rectificaciones hacen que los datos presentados no puedan considerarse definitivos hasta transcurridos dos o tres años.

### *Cifras correspondientes al Total Nacional*

Además del citado informe anual del MOPT pueden encontrarse datos al respecto en las publicaciones ya aludidas de SEOPAN y en el «Boletín Estadístico» del Banco de España.

## I-6.5. REHABILITACION DE VIVIENDAS

### *Fuente de información*

Los datos proceden de la «Estadística de Calificaciones de rehabilitación de Viviendas» que, con inicio en enero de 1989, se elabora mediante colaboración entre el Departamento de Estadística de

la Comunidad de Madrid y la D.G. de Arquitectura de la Consejería de Política Territorial, que es el organismo que tiene encargada la gestión, seguimiento y resolución de las actuaciones de rehabilitación. Esa D.G. remite los resúmenes administrativos que confeccionan las Comisiones de rehabilitación al Departamento de Estadística, donde se procede a la explotación de los datos.

La D.G. de Arquitectura envía mensualmente al MOPT las cifras del número de calificaciones de rehabilitación del mes, datos que dicho Ministerio publica en el «Informe sobre la evolución del subsector vivienda».

### *Notas Generales*

La Comunidad de Madrid carece de normativa específica sobre rehabilitación por lo que es de aplicación la legislación estatal.

Las actuaciones de rehabilitación se regularon por primera vez en 1982, pero la legislación vigente en la actualidad es el R.D.1.932/91 de 20 de diciembre que prevé la existencia de dos tipos de rehabilitación en función del promotor: la pública, reservada a promotores públicos y sociedades cooperativas autorizadas, y la privada, para el resto de promotores. Se contemplan también dos tipos de actuación: la de adquisición de edificios y/o viviendas para su inmediata rehabilitación y las actuaciones realizadas por los propietarios, inquilinos, etc.,.

Las ayudas previstas son subvenciones, préstamos subsidiados y préstamos sin subsidiar.

### *Notas al cuadro*

El «Presupuesto protegible de rehabilitación» o coste real de la actuación se determina por el precio total del contrato de ejecución de las obras, los honorarios de profesionales y los demás derechos y tasas, y sirve para fijar la cuantías de los préstamos y las subvenciones.

El «Préstamo sin subsidiar» es un préstamo básico protegido, pues se concede a un tipo de interés inferior al de mercado (12 por ciento); en el «Préstamo subsidiado» el tipo de interés fluctúa entre el 5 y el 9 por ciento.

Los conceptos de préstamo subsidiado y sin subsidiar son excluyentes —ya que la concesión de uno u otro se determina según la relación de los ingresos de cada promotor con el Salario Mínimo Interprofesional— y, por lo tanto, las cuantías de los préstamos pueden agregarse.

La concesión o no de subvención depende también de los ingresos del promotor, y oscila entre el 10 y el 18 por ciento de presupuesto protegible. De este concepto sólo se dispone de datos sobre su número, pero no de su cuantía.

### *Cifras correspondientes al Total Nacional*

Datos a nivel nacional están disponibles en la publicación ya citada «Evolución del Subsector Vivienda en España», que elabora la D.G. para la Vivienda y Arquitectura, del M O P T.

## I-6.6. ENCUESTA COYUNTURAL DE LA INDUSTRIA DE LA CONSTRUCCION

### *Fuente de Información*

La Encuesta Coyuntural de la Industria de la Construcción la elabora el Ministerio de Obras Públicas Transporte y Medio Ambiente desde 1988, y la publica con ese mismo nombre desde 1991, con datos para el total nacional y por Comunidades Autónomas.

### *Notas Generales*

La encuesta contempla una muestra de aquellas empresas cuya actividad, con carácter no secundario, es la construcción, y que dispongan de algún establecimiento (quedan fuera de la investigación los autónomos sin establecimiento). La unidad de análisis es la «empresa-comunidad autónoma», definida por aquella que realiza actividades en una sola región o la parte de ella que ejecuta tales actividades en cada región.

## I-7. MOVIMIENTO TURISTICO

### *Fuente de información*

La Estadística de Movimiento de Viajeros es elaborada por el Instituto Nacional de Estadística, que la publica mensualmente en «Movimiento de viajeros en establecimientos hoteleros» y en el boletín trimestral de «Movimiento de viajeros en establecimientos turísticos».

### *Notas generales*

La estadística mensual se elabora con la información suministrada por una muestra de Establecimientos Hoteleros y Acampamentos que se clasifi-

can según Normas de la Secretaría de Estado de Turismo.

#### *Notas al cuadro*

Se entiende por «Pernoctación» la ocupación por una persona de una o más plazas o de una cama supletoria dentro de una jornada hotelera y en un mismo establecimiento.

Se define como «Viajero» a toda persona que realiza una o más pernoctaciones seguidas en el mismo alojamiento. Por número de viajeros debe entenderse el de *viajeros entrados* en el mes de referencia, sin tener en cuenta los procedentes del mes anterior.

«Grado de ocupación» por plazas es la relación, en porcentaje, entre el total de pernoctaciones y el producto de las plazas por los días del período considerado.

#### *Cifras correspondientes al Total Nacional*

La información de base es suministrada por todos los Establecimientos Hoteleros y Acampamentos, excepto en las provincias de Alicante, Baleares, Barcelona, Gerona, Madrid, Málaga y Las Palmas, en que se toma una muestra de establecimientos. Para un mayor detalle ver la publicación trimestral del INE «Movimiento de viajeros en establecimientos turísticos».

Los datos correspondientes al Total Nacional se recogen en las publicaciones citadas.

### I-8.1. TRANSPORTE URBANO

#### *Fuente de información*

Los datos recogidos han sido suministrados por la Compañía Metropolitana de Madrid (METRO) y por la Empresa Municipal de Transportes (E.M.T.), concesionaria del transporte urbano en el municipio de Madrid.

### I-8.2. TRAFICO AEREO. AEROPUERTO DE BARAJAS

#### *Fuente de información*

Las series presentadas las elabora la Dirección General de Aviación Civil del Ministerio de Obras Públicas y Transportes, y las recoge mensualmente

en un «Avance de datos estadísticos». Este Organismo también elabora el «Anuario Estadístico del Transporte Aéreo», con gran cantidad de información sobre este tipo de transporte.

#### *Notas al cuadro*

Las series incluyen el número de pasajeros y las mercancías embarcadas y desembarcadas en el aeropuerto de Barajas, tanto en vuelo regular como no regular y clasificados según su destino (dentro o fuera del territorio nacional).

#### *Cifras correspondientes al Total Nacional*

Además de en las fuentes citadas, pueden encontrarse series de transporte aéreo en las siguientes publicaciones del Ministerio de Obras Públicas y Transportes: «Informe sobre la Coyuntura del Transporte», de periodicidad trimestral, «Estadísticas del Transporte. Series cronológicas» y «Los transportes, el Turismo y las Comunicaciones».

### I-8.3. TRAFICO DE MERCANCIAS RENFE.

#### *Fuente de información*

Los datos para la elaboración de estas series proceden de la información suministrada directamente por RENFE.

#### *Notas generales*

RENFE proporciona la información desagregada en Vagón completo, Contenedores y Tráfico internacional, y para cada una de las estaciones (apeaderos, despachos, cargaderos, etc) localizados en el territorio de la Comunidad de Madrid.

#### *Notas al cuadro*

Las mercancías «Expedidas» son aquéllas cuyo origen de recorrido es algún punto del territorio de Madrid y las mercancías «Recibidas» son las que tiene Madrid como destino.

El concepto «Tm x Km» es la suma de pesos multiplicados por distancias, correspondientes a cada uno de los recorridos efectuados.

La «Distancia media por Tm» es la relación por cociente del concepto anterior y el total de Toneladas transportadas.

Entre abril y mayo de 1989 puede existir algún pequeño desajuste en las cifras, ya que desde esa segunda fecha RENFE obtiene la información a partir de una base de datos diferente, la contable. Este cambio afecta, aunque en poca medida, a las mer-

cancias transportadas al no incluirse ahora el tráfico propio de RENFE, por no generar ingresos; y a la variable Toneladas por kilómetro por utilizar ahora el peso de tasación (peso real redondeado por exceso) en lugar del peso real que empleaba antes.

#### *Cifras correspondientes al Total Nacional*

El Ministerio de Transportes, Turismo y Comunicaciones, publica datos mensuales, referidos al Total Nacional, sobre diversas variables relativas al transporte por ferrocarril en la publicación trimestral «Informe sobre la coyuntura del transporte». Series cronológicas anuales se presentan en la publicación «Estadística de transportes. Series cronológicas 1950-1980» del antiguo Instituto de Transportes y Comunicaciones. Asimismo, el Boletín Estadístico del Banco de España recoge datos mensuales sobre el tráfico de mercancías a nivel nacional.

### I-8.4 y I-8.5. TRANSPORTE DE MERCANCIAS POR CARRETERA

#### *Fuente de información*

La información procede de la publicación "Transporte de Mercancías por Carretera", que desde julio de 1993, y referido al último trimestre del año anterior, publica el Instituto de Estudios del Transporte y las Comunicaciones del MOPTMA.

#### *Notas Generales.*

La información es obtenida a partir de la Encuesta Permanente sobre el Transporte de Mercancías por Carretera que elabora el citado instituto.

#### *Notas a los cuadros*

Transporte por cuenta propia: el vehículo pertenece al poseedor de la autorización y se utiliza para el transporte de sus propias mercancías.

Transporte por cuenta ajena: el vehículo se utiliza principalmente para el transporte de mercancías a título oneroso y por cuenta de otro.

Tonelada x kilómetro: se calculan para cada operación de transporte, multiplicando las toneladas transportadas por el número de kilómetros recorridos.

Transporte interregional: flujos registrados entre las diferentes Comunidades Autónomas.

Transporte intrarregional: mercancías transportadas dentro de la propia Comunidad Autónoma.

### I-9. INDICE DE VENTAS EN GRANDES SUPERFICIES

#### *Fuente de información*

Este índice se elabora mensualmente en el Departamento de Estadística de la Comunidad de Madrid, que difunde una Hoja de Información Estadística recogiendo los datos del último mes y de los veinticuatro anteriores.

#### *Notas generales*

La unidad estadística básica es el establecimiento comercial de venta al por menor situado en el territorio de la Comunidad de Madrid y que cumpla las dos siguientes condiciones: Tener una superficie de venta superior a los 2.000 metros cuadrados y desarrollar una actividad principal encuadrada en los Subgrupos CNAE 6481 Supermercados y similares y 6483 Grandes almacenes; de esta forma se asegura que los establecimientos seleccionados venden una amplia gama de productos. El marco de referencia ha sido el Directorio de Comercio Minorista de la Comunidad de Madrid, elaborado por el Departamento de Estadística.

El número de establecimientos investigados es de 43, que reúnen una superficie total de venta de 531.900 metros cuadrados.

El año base es 1993, es decir, es igual a 100 la media mensual de las ventas correspondientes a ese año.

El volumen de ventas de cada periodo va valorado a precios corrientes.

Los índices se elevan a definitivos transcurridos dos meses desde su elaboración.

#### *Notas al cuadro*

Además del Índice de Ventas General se confeccionan dos índices parciales, atendiendo al tipo de productos objeto de la venta: Índice de Ventas en Alimentación y Bebidas e Índice de Ventas del Resto de Productos.

Los índices anteriores a 1994 que aparecen en el cuadro son el resultado de transformar los anteriores índices de base 1990 (elaborados con la misma metodología, aunque con menor cobertura) en los actuales índices de base 1993, dando como resultado series homogéneas. (Ver Anexo).

#### *Cifras correspondientes al Total Nacional*

El Instituto Nacional de Estadística elabora un Índice de Ventas en Grandes Superficies con base 1983 y que no contiene información por Comunidades autónomas. Los datos mensuales de dicho índice se recogen en el «Boletín Estadístico» y en «Indicadores de Coyuntura».



## I-10. COMERCIO EXTERIOR

### Fuente de información

Los datos para la elaboración de estas series son suministrados directamente por la Dirección General de Aduanas e Impuestos Especiales del Ministerio de Economía y Hacienda.

### Notas generales

Las series recogidas en este apartado ofrecen información de las operaciones de Comercio Exterior en las que el territorio origen o destino de las mercancías es la Comunidad de Madrid.

### Notas a los cuadros

I-10.1. La información contenida en este cuadro se refiere a exportaciones originarias de la Comunidad de Madrid.

Los 99 grupos de la clasificación NIMEXE, vigente hasta 1987 y TARIC, que entró en vigor en 1988, se han reconducido a 9 agrupaciones con la correspondencia que se cita a continuación. A nivel de capítulo, la correspondencia en el caso de la TARIC no es perfecta en todos los casos. Pero se aproxima lo suficiente como para –en tanto no se pueda disponer de la información con mayor nivel de desagregación– considerar que los resultados obtenidos con ese procedimiento de agregación dan lugar a series perfectamente homogéneas.

Denominación	NIMEXE/TARIC
Productos agropecuarios y alimenticios transformados .....	1 a 24
Productos químicos y materias plásticas.....	28 a 40
Papel y sus manufacturas .....	47 a 49
Metales comunes y sus manufacturas.....	(1)
Maquinaria no eléctrica.....	84
Maquinaria eléctrica.....	85
Material de transporte .....	86 a 89
Instrumentos de óptica, fotografía, medida, precisión, etc.....	90 a 92
Otros.....	00
	25 a 27
	41 a 46
	(2)
	93 a 99

(1) NIMEXE: 73 a 83; TARIC: 72 a 83

(2) NIMEXE: 50 a 72; TARIC: 50 a 71

I-10.3. La clasificación de los bienes exportados con origen en la Comunidad de Madrid, por grupos de utilización, se articula de la siguiente forma:

#### 1. Bienes de Consumo

##### 1.1. Alimentos, bebidas y tabaco

##### 1.2. Otros bienes de consumo

##### 1.2.1. Bienes de consumo duradero

##### 1.2.1.1. Automóviles

##### 1.2.1.2. Otros bienes de consumo duradero

##### 1.2.2. Bienes de consumo no duradero

##### 1.2.2.1. Productos energéticos de consumo

##### 1.2.2.2. Otros bienes de consumo no duradero

#### 2. Bienes de Capital

##### 2.1. Maquinaria y otros bienes de equipo

##### 2.1.1. Estructuras metálicas y calderería

##### 2.1.2. Maquinaria

##### 2.1.2.1. Maquinaria agrícola

##### 2.1.2.2. Maquinaria para la construcción

##### 2.1.2.3. Otra maquinaria

##### 2.2. Material de transporte

##### 2.2.1. Terrestre no ferroviario

##### 2.2.1.1. Agrícola

##### 2.2.1.2. No agrícola

##### 2.2.2. Ferroviario

##### 2.2.3. Naval

##### 2.2.4. Aéreo

##### 2.3. Otros bienes de capital

##### 2.3.1. Animales vivos

##### 2.3.2. Instrumentos y aparatos de óptica, fotografía y cinematografía

##### 2.3.3. Instrumentos y aparatos médico quirúrgicos

##### 2.3.4. Otros bienes de capital

#### 3. Bienes intermedios

##### 3.1. Productos intermedios de la agricultura, silvicultura y pesca

##### 3.2. Productos energéticos intermedios

##### 3.3. Productos industriales intermedios

##### 3.3.1. Productos minerales metálicos y no metálicos

##### 3.3.2. Productos químicos intermedios

##### 3.3.3. Productos intermedios metálicos y para maquinaria

##### 3.3.4. Material y accesorios eléctricos intermedios

##### 3.3.5. Productos intermedios para medios de transporte

##### 3.3.6. Productos alimenticios, bebidas y tabaco, intermedios

##### 3.3.7. Productos intermedios textiles, vestido, cuero y calzado

##### 3.3.8. Otros productos intermedios

I-10.4. La información contenida en este cuadro se refiere a importaciones destinadas a la Comunidad de Madrid.

La correspondencia entre las 9 agrupaciones en que se han clasificado las importaciones y la clasificación NIMEXE y TARIC es la misma que la efectuada para las exportaciones, figurando en las notas al cuadro I-10.1.

I-10.6. La clasificación de los bienes importados con destino en la Comunidad de Madrid, por grupos de utilización, se articula de la forma descrita en la nota al cuadro I-11.3.

### *Cifras correspondientes al Total Nacional*

Las cifras nacionales se publican en el semanario ICE del Ministerio de Economía y Hacienda y en el Boletín Estadístico Mensual del Banco de España.

## I-11. INVERSIONES EXTRANJERAS DIRECTAS

### *Fuente de Información*

La fuente de información es la D.G. de Transacciones Exteriores del Ministerio de Economía y Hacienda, que publica las cifras mensuales en el Boletín de Información Comercial Española bajo el título de Inversiones de Empresas Extranjeras en España.

Los datos de las Comunidades Autónomas vienen cruzados además de por sectores, aquí recogidos, por países de procedencia.

### *Notas generales*

El Reglamento de Inversiones Extranjeras en España, aprobado por R.D. 2077/1986 de 25 de septiembre, clasifica las inversiones extranjeras en directas, de cartera, en bienes inmuebles y otras. De entre las primeras, delimita aquellas que para ser realizadas necesitan la autorización o verificación previa por parte de la D.G. de Transacciones Exteriores. Con la información contenida en las verificaciones, dicha D.G. elabora una estadística, cuyos datos son los que se recogen en este Boletín.

Los supuestos de inversiones extranjeras directas sometidas al trámite de verificación, según el R.D. 2077/1986 y la posterior Orden de 4 de febrero de 1990, modificada por la Orden de 25 de septiembre de 1.991, son las siguientes:

- 1) Las inversiones directas que por sí solas o en unión de las que ya se hubiesen realizado por el mismo o distinto inversor en la Empresa española superen los 250 millones de pesetas, quedando exentas del trámite de verificación previa las de importe igual o inferior a dicha cantidad, cualquiera que sea el porcentaje de participación extranjera resultante en el capital social de la Empresa española.
- 2) Las inversiones directas de importe igual o inferior a 250 millones de pesetas que se realicen mediante las siguientes operaciones:
  - a) Los préstamos asimilados a inversión extranjera directa.
  - b) Las inversiones realizadas con cargo a cuentas extranjeras de pesetas ordinarias.
  - c) Las inversiones efectuadas mediante aportación no dineraria distinta de equipo capital, asistencia técnica, patentes o licencias de fabricación extranjeras.

d) Las inversiones que tengan por objeto Entidades distintas de Sociedades o sucursales.

e) Las inversiones procedentes de los países y territorios relacionados en el artículo único del Real Decreto 1080/1991, de 5 de julio.

- 3) La constitución, ampliación o adquisición de sucursales o establecimientos de sociedades extranjeras realizadas por personas físicas no residentes.
- 4) La concesión a sociedades españolas de préstamos de duración superior a cinco años, con el fin de mantener vínculos económicos duraderos realizadas por a) personas jurídicas privadas o personas físicas extranjeras, b) personas físicas españolas no residentes, c) las sucursales en España de a) y b), y d) las sociedades españolas con participación extranjera en su capital igual o superior al 25 por 100.
- 5) La reinversión de beneficios por el inversor extranjero con el fin de mantener vínculos económicos duraderos, mediante la ampliación de la dotación patrimonial de sucursales o establecimientos de sociedades extranjeras.

Para la interpretación de las cifras habrá que tener en cuenta que:

- van referidas a inversiones en fase de proyecto, de modo que luego pueden realizarse por una cuantía menor a la autorizada, o no llegar a realizarse.
- son datos provisionales relativos a los expedientes presentados en el período de referencia, a los cuales pueden incorporarse altas y bajas de expedientes para obtener la cifra definitiva.
- el período al que van referidas es el de la autorización, que tiene validez de seis meses.
- la regionalización se efectúa según el criterio de domicilio fiscal de la sociedad y no según localización real del proyecto de inversión.

### *Notas al cuadro*

El grupo denominado Resto está compuesto por la suma de las siguientes Divisiones CNAE: 0 Agricultura; 1 Energía y agua; 5 Construcción y 9 Otros servicios.

### *Cifras correspondientes al Total Nacional*

El Boletín (semanal) de Información Comercial Española publica las cifras correspondientes al Total Nacional con un considerable nivel de desagregación.

## II

### Opiniones empresariales

Cámara de Comercio e Industria

#### II-1. ENCUESTA DE COYUNTURA INDUSTRIAL

##### *Fuente de información*

La fuente de información es la Cámara de Comercio e Industria de Madrid, que bimensualmente elabora esta Encuesta y la publica en «Informe de Coyuntura de la Industria de Madrid. Resultados de la Encuesta sobre situación y perspectivas» y en las «Memorias» anuales se recogen series históricas para las principales variables investigadas.

##### *Notas generales*

Es ésta una encuesta cualitativa realizada a una muestra de empresas del sector. Cada Boletín bimensual recoge el número de empresas que integran la muestra y los porcentajes de respuesta obtenidos, por sectores.

##### *Notas a los cuadros*

II-1.1., II-1.2. y II-1.3. Los saldos netos, que en la encuesta se llaman *tendencia*, vienen dados por la diferencia entre los porcentajes de respuestas *superiores* e *inferiores* a lo normal y afecta a todas las variables excepto al «Grado de Utilización de la Capacidad Productiva», único dato cuantitativo solicitado a las empresas.

II-1.4. Viene referido al Sector Construcción.

Las perspectivas se refieren a los próximos doce meses. Los saldos netos en las «Perspectivas de la Demanda y del Empleo» vienen dados por la diferencia entre los porcentajes de respuesta *aumentará* y *disminuirá*. Los saldos netos en «Nivel de Contratación» y «Volumen de Obra ejecutada» vienen dados por la diferencia entre los porcentajes de respuesta *elevada* y *débil*.

## II-2. ENCUESTA DE COYUNTURA DEL COMERCIO MINORISTA. MUNICIPIO DE MADRID

### *Fuente de información*

La fuente de información es la Cámara de Comercio e Industria de Madrid, que, bimensualmente, elabora esta Encuesta y la publica en el «Informe de Coyuntura del Comercio de Madrid. Resultados de la Encuesta sobre situación y perspectivas», y en las «Memorias» anuales recoge series históricas de las principales variables investigadas.

### *Notas generales*

Encuesta cualitativa realizada en base a una muestra de establecimientos comerciales de carácter minorista del Municipio de Madrid. Cada Boletín bimensual recoge el número de establecimientos que integran la muestra y los porcentajes obtenidos, por sectores.

### *Notas a los cuadros*

II-2.1., y II-2.2. En ambos cuadros las medias anuales del año  $t$  se han calculado tomando los datos del bimestre diciembre  $t-1$ , enero  $t$ .

### *Cifras correspondientes al Total Nacional*

El Ministerio de Industria Comunicaciones y Turismo elabora para el Total Nacional una Encuesta de Opiniones Empresariales, también de carácter cualitativo y en la que se estudian el mismo tipo de variables que las investigadas por la Encuesta de la Cámara de Comercio e Industria de Madrid.

La información obtenida se publica regularmente en la revista mensual «Coyuntura Industrial» de dicho Ministerio.



## Precios y salarios

### III-1. INDICE DE PRECIOS DE CONSUMO COMUNIDAD DE MADRID

#### *Fuente de información*

Esta información es elaborada mensualmente por el Instituto Nacional de Estadística que, hasta diciembre de 1992 (mes anterior al de cambio de base del índice) suministraba datos definitivos para Comunidades Autónomas y Capitales de Provincia, recogiendo dicha información en «Índice de Precios de Consumo. Datos definitivos».

A partir de enero de 1993, simultáneamente con los índices para el Conjunto Nacional, el INE publica el Índice General provisional por Comunidades Autónomas y provincias en «Índice de Precios de Consumo. Cifras Provisionales», suprimiendo los datos de capitales de provincia.

Desde comienzos de 1989 el INE también proporciona los datos provisionales para los ocho grupos, por Comunidades Autónomas.

Las cifras definitivas de los índices General y por Grupos así como el General por Capitales, los publica el INE en «Índice de Precios de Consumo. Boletín trimestral. Datos definitivos».

#### *Notas generales*

Estos índices son del tipo Laspeyres. Recogen información de los precios en establecimientos de áreas urbanas y rurales. La estructura básica de estos índices se apoya en los resultados de las Encuestas de Presupuestos Familiares elaboradas por el INE. Para un conocimiento más detallado ver la publicación del INE «Índice de Precios de Consumo» de E. García España y J.M. Iñigo Serrano.

#### *Notas al cuadro*

El IPC vigente desde enero de 1993 tiene como base el año 1992 y su estructura procede de la Encuesta de Presupuestos Familiares 1990/91. El cociente entre el índice actual (base 1992) y el antiguo (base 1983), referidos ambos al mes de diciembre de 1992 es el denominado «coeficiente de enlace legal»; estos coeficientes han sido proporcionados por el INE, disponiéndose a nivel de Comunidad Autónoma de los coeficientes de enlace para el índice general y los ocho grupos que componen el índice. Mediante estos coeficientes, se han transformado los índices base 1983 en índices base 1992.

Estos coeficientes son los siguientes:

Índice general.....	0,548638
Alimentación.....	0,554551
Vestido y calzado.....	0,546012
Vivienda.....	0,570586
Menaje.....	0,609270
Medicina.....	0,522119
Transporte y comunicaciones.....	0,553501
Esparcimiento, enseñanza, cultura.....	0,542259
Otros bienes y servicios.....	0,463471

En las citadas publicaciones del INE aparecen las ponderaciones de los ocho grupos para cada Comunidad Autónoma.

Las ponderaciones para la Comunidad de Madrid, en tanto por ciento, son: Alimentación: 27,19; Vestido y Calzado: 10,25; Vivienda: 10,06; Menaje: 6,06; Medicina: 3,49; Transporte: 16,82; Esparcimiento, Enseñanza y Cultura: 8,64 y Otros Bienes y Servicios: 17,49. La ponderación del grupo No Alimentación resulta ser, por tanto, del 72,81.

#### *Cifras correspondientes al Total Nacional*

Las cifras correspondientes al Total Nacional, con una importante desagregación y gran rapidez, se publican en «Índice de Precios de Consumo. Cifras provisionales» y posteriormente en «Índices de Precios de Consumo. Boletín trimestral. Datos definitivos» (INE). En el «Boletín Estadístico» (mensual) y en las «Hojas de Coyuntura» (semanales) del Banco de España se recogen las series históricas para los principales agregados, así como algunas agregaciones especiales que este Organismo realiza.

### III-2. INDICE DE COSTES DE LA CONSTRUCCION

#### *Fuente de información*

Mensualmente, por encargo de la CNC (Conferencia Nacional de la Construcción), SEOPAN (Asociación de Empresas Constructoras de Ambito Nacional) elabora dos tipos de índices para revisión de precios en la Contratación Privada, contraste de los índices oficiales de revisión de precios de los Contratos del Estado y como información cualificada a las empresas. Mediante encuesta, confecciona unos índices básicos del coste de la mano de obra y de los principales materiales utilizados en la construcción; y, mediante la aplicación de unas fórmulas polinómicas, calcula unos índices ponderados para cada uno de los 48 tipos de obra en que se ha desglosado el sector, así como unos índices totales de costes.

Las fórmulas polinómicas actuales proceden de las incluidas en el Decreto 3659/1970 (que contemplaba 39 tipos de obra), ampliadas posteriormente en el Real Decreto 2167/1981 (fórmulas 40 a 48) que fueron actualizadas por SEOPAN en diciembre de 1979, diciembre de 1984 y diciembre de 1986, sien-

do estas últimas las que se usan en la contratación privada y en los índices ponderados de CNC. Los índices CNC comenzaron a publicarse con base 100 en enero de 1971, se inició otra serie tomando 100 como base en diciembre de 1984.

La metodología básica para el cálculo de estos índices aparece recogida en las "Circulares Informativas sobre Construcción" de SEOPAN, números 56, 72, 83, 95, 107, 120 y, por último, la nº 131, de mayo de 1986.

Las fórmulas polinómicas con los coeficientes actuales para cada uno de los 48 tipos de obra aparecieron como anexo en la publicación "Índices y Precios de Mano de Obra y Materiales". Es en estos boletines, elaborados por SEOPAN, donde, mensualmente, se publican los índices.

#### *Notas generales.*

Los índices básicos que se elaboran mensualmente para cada provincia son: Laboral, Cemento, Acero, Cerámica, Madera y Ligantes; Cobre y Aluminio para el Conjunto Nacional; y Energía para Península y Baleares y también para Canarias.

La agregación de estos índices mediante la aplicación de los coeficientes de las fórmulas polinómicas permite obtener tanto un índice de costes para cada uno de los 48 tipos de obra, como unos índices conjuntos del coste de los materiales (o suministros, ya que también incorpora la energía) para cada una de las clases de obra (Edificación y Obra Civil). Aplicando el peso estimado de cada tipo de obra en el conjunto de la Construcción se obtiene un índice global de Suministros.

Mediante la agregación de los índices de Suministros, Laboral y Otros costes (que pretende medir todos los conceptos de coste que no tienen índice propio y para lo que se utiliza como variable representativa el IPC pasado a la misma base), se calculan unos índices totales de costes para las dos clases de obra y para el conjunto del sector. Las ponderaciones básicas, siendo 100 el coste total, son: Por clase de obra, Edificación el 75 por ciento y Obra Civil el 25 por ciento restante. Por clase de coste, en Edificación: Laboral el 40'7 %, Suministros el 44'3 % y Otros el 15 %; y en Obra Civil: Laboral el 36'8 %, Suministros el 51'8 % y Otros el 15 %.

El precio de los materiales es el de adquisición, incluido el coste del transporte.

El índice del Coste Laboral tiene dos componentes a los que se atribuye el mismo peso. El coste de la mano de obra propia, captado a través del coste para la empresa del Oficial de 1ª de oficio y del Peón ordinario, ambos con un año de antigüedad; y el coste de la mano de obra incorporado en las subcontratas, captado a través de encuestas sobre el costo de cuatro tipos diferentes de subcontratas, de los que se resta el coste de los materiales empleados.

Los índices nacionales se obtienen como media simple de los provinciales en materiales y como media ponderada por el número de acupados en construcción según la Encuesta de Población Activa del INE.

### *Notas al cuadro.*

Existen índices básicos por provincias desde enero de 1971, aunque sólo ha parecido oportuno incluir en este Boletín el índice laboral desde enero de 1985, es decir, a partir del último cambio de base. Los índices ponderados de suministros y totales se calculan con desagregación provincial a partir de enero de 1988.

Las ponderaciones incluidas en el punto anterior son únicas, es decir, iguales para todas las provincias y para el total nacional.

Los índices tienen carácter de provisionales. La elevación a definitivos se realiza una vez al año, para los doce meses.

### *Cifras correspondientes al Total Nacional.*

Las cifras a nivel nacional aparecen en las publicaciones: Boletín CNC "Índices y Precios de Mano de Obra y Materiales", "Circular Informativa sobre la Construcción" de Seopan, ambas de periodicidad mensual, y en el "Informe Anual", de Seopan.

## III-3. NEGOCIACION COLECTIVA

### *Fuente de información*

La fuente de información es el Ministerio de Trabajo y Seguridad Social y los resultados se publican mensualmente en el «Boletín de Estadísticas Laborales» (BEL).

### *Notas generales*

La información procede de la explotación de las fichas estadísticas que se cumplimentan para cada Convenio con motivo de su inscripción en el Registro de Convenios de la autoridad laboral competente. Se incluyen, los Convenios Colectivos de Trabajo y los Arbitrajes voluntarios.

### *Notas al cuadro*

Están contabilizados tanto los convenios firmados como las revisiones de carácter anual que se realizan para aquellos convenios cuya vigencia es de dos o más años.

Los totales anuales del año  $t$  incluyen los convenios que, registrados hasta diciembre de dicho año, tienen el inicio de sus efectos económicos en ese mismo año y, además, los que registrados en el año  $t + 1$  inician sus efectos económicos en el año  $t$ . Por tanto, el total anual correspondiente al último año terminado puede verse sujeto a modificaciones.

Los datos acumulados mensuales del año  $t$  recogen solamente aquellos convenios que registrados hasta ese mes inician sus efectos económicos en dicho año  $t$ . No se incluyen, por tanto, en los datos mensuales aquellos convenios que registrados en el año  $t + 1$  inician sus efectos económicos en el año  $t$ .

### *Cifras correspondientes al Total Nacional*

Las cifras correspondientes al Total Nacional se recogen, con múltiples desagregaciones, en el BEL.

## III-4. ENCUESTA DE SALARIOS

### *Fuente de información*

Los datos proceden de la Encuesta de Salarios en la Industria y los Servicios que trimestralmente elabora el Instituto Nacional de Estadística —y que publica bajo ese mismo título—, a partir del primer trimestre de 1989. Esta Encuesta sustituye a la anterior Encuesta de Salarios del INE, respecto a la que se han introducido variaciones y mejoras, entre ellas la de permitir obtener información desagregada territorialmente, aunque no para todas las variables investigadas.

### *Notas generales*

El objetivo de la Encuesta es proporcionar información sobre el nivel y la evolución de la remuneración al factor trabajo en los sectores no agrarios. En total, y con representatividad nacional, se investigan 45 ramas de actividad económica.

La encuesta va dirigida a los centros de cotización con 5 ó más asalariados, siendo exhaustiva la toma de información en los centros de más de 200 trabajadores. Recoge datos de todo tipo de asalariados con independencia de la modalidad de contrato y de la duración de la jornada.

Un mayor detalle sobre la metodología utilizada puede consultarse en las notas iniciales de la publicación del INE «Encuesta de Salarios en la Industria y los Servicios. Resultados correspondientes al primer, segundo y tercer trimestre de 1989».

### *Notas a los cuadros*

En los cuadros incluidos en este Boletín se recoge toda la información que ofrece esta encuesta por Comunidades Autónomas.

Forman la «Ganancia salarial» los pagos en metálico y en especie por el tiempo trabajado y por el no trabajado pero remunerado (festivos, vacaciones). Incluye el salario base y los complementos salariales personales, por cantidad o calidad de trabajo y los de vencimiento periódico superior al mes. Su importe es bruto, es decir, antes de las deducciones por impuestos y cotizaciones a la Seguridad Social a cargo del trabajador.

El «Pago ordinario» incluye también los pagos extraordinarios cuando están prorrateados; el «Pago extraordinario» lo forman los pagos de vencimiento superior al mes y no prorrateados; y los «Pagos totales» incluyen los dos anteriores más los pagos atrasados (desfase de convenio).

La categoría profesional va ligada a la base de cotización a la Seguridad Social: «Empleado» es todo trabajador cuyo grupo de cotización es del 1 al 7 y «Obrero» del 8 al 12.

### *Cifras correspondientes al Total Nacional*

Debido al cambio experimentado por la Encuesta, las cifras de la actual no son homogéneas con las de la anterior; sin embargo, el INE ha realizado un enlace de las series, partiendo del primer trimestre de 1981, y cuya metodología y resultados se encuentran en la publicación citada anteriormente.



## IV

### Indicadores monetarios y financieros

#### IV-1. BANCA Y CAJAS DE AHORRO

##### *Fuente de información*

La fuente de información es el Banco de España, que publica los datos trimestrales en el «Boletín Estadístico» (BE) mensual.

##### *Notas generales.*

La información proviene de estados trimestrales que Bancos y Cajas de Ahorro entregan al Banco de España. Dichos estados son de naturaleza estadística, no contable; esto es, las entidades pueden utilizar procedimientos estimativos o muestrales para su confección. Mediante circular del Banco de España se fijan los criterios que deben prevalecer en la asignación provincial de créditos o depósitos. En el caso de los créditos, debería prevalecer el lugar de inversión de los fondos, si se conoce; en su defecto, el crédito debe asignarse a la plaza de pago o concesión. El predominio de los criterios administrativos en la práctica bancaria sugiere que de esta información no pueda inferirse directamente la masa de crédito utilizado en cada provincia. Los depósitos se asignan a la provincia en la que se han formalizado.

##### *Cifras correspondientes al Total Nacional*

En el citado BE se recogen datos correspondientes al Total Nacional.

#### IV-2. BOLSA DE MADRID. VOLUMEN DE CONTRATACION Y COTIZACION DE ACCIONES

##### *Fuente de información*

La fuente de información es la Bolsa de Madrid y los datos se recogen en la publicación mensual y en la «Memoria» anual de esta Institución.

En el «Boletín Estadístico» mensual del Banco de España (BE) se publican series históricas.

### *Notas a los cuadros*

Elaborados a partir de los datos diarios del «Índice de cotización de acciones» que publica la Bolsa de Madrid. Hasta diciembre de 1986 los índices se confeccionaban tomando como base 100, para cada año, las cotizaciones de cierre registradas el último día bursátil del año precedente. A partir de enero de 1987 se toma como base 100 la cotización de cierre al último día bursátil de 1985.

En 1984 se realizó una reclasificación de sectores.

### *Cifras correspondientes al Total Nacional*

El citado BE publica series históricas agregadas de las cantidades negociadas en las Bolsas Comerciales de Madrid, Barcelona, Bilbao y Valencia.

## IV-3. QUIEBRAS, SUSPENSIONES Y PROTESTOS

### *Fuente de información*

La fuente de información es el Instituto Nacional de Estadística (INE), que elabora mensualmente estas estadísticas y las publica en «Declaraciones de Quiebra y Suspensiones de Pagos. Cifras provisionales» así como en el «Boletín de Estadística». También recoge datos mensuales la publicación anual «Estadísticas de Suspensiones de Pagos y Declaraciones de Quiebras».

### *Notas generales*

La Estadística de Suspensiones de Pagos y Declaraciones de Quiebras es elaborada por el INE a partir de la información suministrada por los Juzgados de Primera Instancia.

La Estadística de Protesto de Letras de Cambio se elabora a partir de información suministrada por las Notarías. Con efecto de 1 de enero de 1990 ha quedado suprimida esta estadística (Orden de 19 de marzo de 1990 del Ministerio de Relaciones con las Cortes).

### *Cifras correspondientes al Total Nacional*

Aparecen recogidas en las publicaciones del INE citadas.

## IV-4. EFECTOS DE COMERCIO DEVUELTOS IMPAGADOS

### *Fuente de información*

El Instituto Nacional de Estadística elabora mensualmente esta estadística y la difunde en la hoja informativa «Efectos de Comercio Devueltos Impagados», que contiene datos desagregados de todas las provincias por tipo de entidad financiera y por tramos del importe.

### *Notas generales*

A raíz de la entrada en vigor de la Ley Cambiaria y del Cheque y la posterior supresión de la estadística de Efectos Protestados, el INE ha implantado esta nueva estadística, a partir del mes de junio de 1989.

### *Notas al cuadro*

El «Número» y el «Valor» corresponden a la totalidad de los efectos de comercio descontados a sus clientes por las entidades financieras, que resultando impagados, hayan sido devueltos a la entidad en el mes de referencia. El criterio de adscripción provincial se realiza en función de la provincia tomadora. Las cifras mensuales son provisionales hasta que, una vez finalizado el año, y revisadas, el INE las eleva a definitivas.

### *Cifras correspondientes al Total Nacional*

Las cifras nacionales aparecen en la hoja informativa antes citada.

# V

## Mercado de Trabajo

### V-1. ENCUESTA DE POBLACION ACTIVA (E.P.A.)

#### *Fuente de información*

La información procede de la Encuesta de Población Activa que elabora trimestralmente el Instituto Nacional de Estadística (INE). La renovación de la E.P.A. en el segundo trimestre de 1987 produjo también un cambio en las publicaciones trimestrales de presentación de los resultados. Con anterioridad a ese periodo eran: "Población Activa. Encuesta", "Encuesta de Población Activa. Principales resultados" y "Encuesta de Población Activa. Resultados por Comunidades Autónomas". A partir de aquella fecha se mantiene la publicación de "Principales resultados" y se sustituyen los otros dos por "Encuesta de Población Activa. Resultados detallados".

Gran parte de los datos regionales publicados en este Boletín son el resultado de una explotación especial que por encargo de la Comunidad de Madrid realiza el INE, no encontrándose, por tanto, en la publicaciones aludidas.

#### *Notas generales*

La renovación de la E.P.A. supuso un cambio provocado por la variación de ciertas definiciones conceptuales y por la implantación de un nuevo cuestionario. En consecuencia, las series que aparecen en esta publicación presentan una ruptura o salto en el segundo trimestre de 1987, que debe tenerse presente al realizar comparaciones en el tiempo.

Así mismo, es preciso hacer resaltar que, al ser una encuesta por muestreo, los datos se ven afectados por *errores de muestreo* por lo que, en el caso de pequeños colectivos, las cifras deben interpretarse con la debida precaución.

Las breves notas sobre metodología y definiciones que se hacen a continuación van referidas a la Encuesta actual o EPA renovada, sobre la cual existen dos documentos del INE titulados "La renovación de la Encuesta de Población Activa" y "Encuesta de Población Activa. Descripción de la Encuesta, Definiciones e Instrucciones para la cumplimentación del cuestionario".

Las definiciones y el diseño correspondientes a la EPA realizada hasta el primer trimestre de 1987 pueden encontrarse en las publicaciones del INE: "Población Activa. Encuesta", "Manual de Definiciones, Instrucciones y Normas de Codificación",

"Manual Técnico: Corrección de errores mediante proceso electrónico, clasificación de la población encuestada y tablas de resultados" y "Encuesta de Población Activa. Infome Técnico".

La encuesta va dirigida a la población que reside en Viviendas familiares, excluyéndose, por tanto, la residente en Hogares colectivos. La mayor parte de la información viene referida a la población en edad de trabajar, es decir, a la población de 16 y más años. El periodo de referencia de la información es, como norma general, la semana anterior a la fecha en que se realiza la entrevista.

Por su relación con la actividad económica la Población de 16 y más años se clasifica según el siguiente esquema:

Población ≥ 16 años	P. Activa	Ocupados	Asalariados
			No asalariados
	Parados		Han trabajado antes
			Buscan primer empleo
P. Inactiva			
P. contada aparte (varones Sº Militar)			

#### Notas a los cuadros.

V-1.1. La "Población Total" y la "Población de 16 y más años" son variables introducidas en la Encuesta de forma exógena. Se estima por el INE a partir de los datos del Censo de Población de 1981, mediante proyecciones de población independientes para los grupos de edad menor de 16 años y mayor o igual a 16 años.

La "Población Activa" es el conjunto de personas que suministran mano de obra para la producción de bienes y servicios económicos o que están disponibles y hacen gestiones para incorporación a dicha producción.

Los "Ocupados" son las personas de 16 y más años que durante la semana de referencia han tenido un trabajo por cuenta ajena ("Asalariados") o ejercido una actividad por cuenta propia, pudiendo durante dicha semana haber estado trabajando al menos una hora o ausente de su trabajo pero manteniendo un fuerte vínculo con él.

"Parados" son las personas de 16 y más años que durante la semana de referencia hayan estado *sin trabajo, disponibles para trabajar* en un plazo de dos semanas y en *busca de trabajo* o a la espera de incorporarse a uno nuevo.

"Inactivos" son los mayores de 16 años que no cumplen los requisitos para ser clasificados en cualquier otra situación. Es una asignación residual.

V-1.4. Los "Activos no clasificables" por sectores incluyen a los "Parados que buscan su primer empleo" y a aquellas personas en situación de paro desde hace más de tres años.

V-1.5. y V-1.28. Las "Tasas de Actividad" se calculan sobre la población de 16 y más años, es decir  $(P. Activa./P. Total) \times 100$  y las "Tasas de Paro" sobre la Población Activa, es decir  $(P. Parada/P. Activa) \times 100$ . Para el cálculo de las Tasas de Activi-

dad por sexo y grupos de edad y de las de Paro por sexo, grupos de edad y sectores, se considerarán los mismos conceptos referidos a cada grupo concreto.

V-1-10. La adscripción por Ramas de Actividad se realiza atendiendo a la actividad económica del establecimiento en que la persona ocupada realiza su trabajo, y no su profesión.

V-1.19., V-1.20 y V-1.25. La clasificación de los Parados por "Sectores", "Ramas de Actividad" o "Situación Profesional" se realiza en base al último trabajo realizado.

#### Cifras correspondientes al Total Nacional.

Además de en las publicaciones específicas del INE citadas, el Boletín de Estadísticas Laborales del Ministerio de Trabajo y Seguridad Social recoge un gran número de variables de esta Encuesta.

## V-2. MOVIMIENTO LABORAL REGISTRADO (M.L.R.)

#### Fuente de información.

La fuente de información es el Instituto Nacional de Empleo (INEM), Organismo Autónomo dependiente del Ministerio de Trabajo y Seguridad Social, que mensualmente elabora esta estadística y la recoge en la publicación «Estadística de empleo».

Existe además desde 1983 una publicación anual que recoge los datos de Paro Registrado por Municipios referidos al mes de marzo.

#### Notas generales

Los datos corresponden al último día del periodo considerado y se obtienen en base a la información suministrada por las Oficinas de empleo del INEM en las que oferentes y demandantes deben inscribirse.

#### Notas a los cuadros

V-2.1. a V-2.7. Las "Demandas de empleo pendientes" se corresponden con las solicitudes de empleo sin satisfacer inscritas en el correspondiente Registro del INEM. Son el resultado contable, en cada mes, de añadir a las Demandas pendientes del mes anterior las "Demandas Registradas" en el mes y restarle las "Bajas de demanda" del mes (por Colocaciones, no renovación de la demanda en el plazo previsto de tres meses u otras causas).

El INEM diferencia las Demandas, atendiendo a la situación laboral y al tipo de empleo solicitado por el demandante, para su inclusión o no en el paro

registrado. En consecuencia "Paro Registrado" son las Demandas pendientes a final de mes, sin satisfacer, correspondientes a trabajadores considerados en paro. "Demandas pendientes no incluidas en el Paro registrado" son las realizadas por personas no contabilizadas como parados por encontrarse en determinadas situaciones (tener ya otro empleo, ser estudiantes o jubilados, etc.), según criterio establecido por el MISS.

Estas series no pueden considerarse homogéneas porque sucesivamente se han ido variando los criterios de definición de paro en un sentido restrictivo. Las principales modificaciones normativas corresponden a las Circular del INEM de 8 de Noviembre de 1984, Orden del MTSS de 11 de Noviembre de 1985 y Ordenes del MTSS de 9 de Febrero de 1987 y 22 de Enero de 1988, reguladoras del Plan Nacional de Inserción y formación profesional.

V-2.5., V-2.8. y V-2.10. Las Ofertas y Demandas de cada Municipio deben registrarse en una Oficina de empleo determinada. A continuación se enumeran, junto al nombre de cada Oficina de Empleo, los correspondientes Municipios:

**ALCALA DE HENARES:** Alcalá de Henares, Anchuelo, Camarma de Esteruelas, Cobeña, Corpa, Daganzo, Fresno de Torote, Meco, Nuevo Batzán, Olmeda de las Fuentes, Pezuela de las Torres, Ribatejada, Santorcaz, Los Santos de Humosa, Torres de la Alameda, Valdeavero, Valdeolmos, Valverde de Alcalá, Villalbilla y Villar del Olmo.

**ALCOBENDAS:** Alcobendas

**ALCORCON:** Alcorcón, Brunete, Cadalso de los Vidrios, Cenicientos, Colmenar del Arroyo, Chapinería, Navas del Rey, Pelayos de la Presa, Quijorna, Rozas de Puerto Real, San Martín de Valdeiglesias y Villaviciosa de Odón.

**ARANJUEZ:** Aranjuez, Cienpозuelos, Colmenar de Oreja, Chinchón, San Martín de la Vega, Titulcia y Villacanejos.

**ARGANDA:** Arganda del Rey, Ambite, Belmonte de Tajo, Brea de Tajo, Campo Real, Carabaña, Estremera, Fuentidueña de Tajo, Morata de Tajuña, Orusco, Perales de Tajuña, Pozuelo del Rey, Rivas-Vaciamadrid, Tielmes, Valderacete, Valdelaguna, Valdilecha, Villamanrique de Tajo y Villarejo de Salvanés.

**COSLADA:** San Fernando de Henarés, Coslada, Mejorada del Campo y Velilla de San Antonio.

**COLLADO VILLALBA:** Collado Villalba, Alpedrete, Becerril de la Sierra, El Boalo, Cercedilla, Colmenarejo, Collado Mediano, El Escorial, Fresnedillas de la Oliva, Galapagar, Guadarrama, Hoyo del Manzanares, Los Molinos, Moralzarzal, Navacerrada, Navalgamella, Robledo de Chavela, San Lorenzo del Escorial, Santa María de la Alameda, Torredonlones, Valdemaqueda, Valdemorillo y Zarzalejo.

**COLMENAR VIEJO:** Colmenar Viejo, Bustarviejo, Guadalix de la Sierra, Manzanares El Real, Miraflores de la Sierra, Soto del Real y Tres Cantos.

**FUENLABRADA:** Fuenlabrada, Humanes de Madrid y Moraleja de Enmedio.

**GETAFE:** Getafe y Valdemoro.

**LEGANES:** Leganés.

**MADRID:** Madrid

**MAJADAHONDA:** Pozuelo de Alarcón, Boadilla del Monte, Majadahonda, Las Rozas de Madrid, Villanueva del Pardillo y Villanueva de la Cañada.

**MOSTOLES:** Móstoles, El Alamo, Aldea del Fresno, Arroyomolinos, Batres, Navalcarnero, Serranillos del Valle, Sevilla la Nueva, Villa del Prado, Villamanta, Villamantilla y Villanueva de Perales.

**PARLA:** Parla, Casarrubuelos, Cubas, Griñón, Pinto, Torrejón de la Calzada y Torrejón de Velasco.

**SAN SEBASTIAN DE LOS REYES:** San Sebastián de los Reyes, La Acebeda, Alameda del Valle, Algete, El Atazar, El Berrueco, Berzosa del Lozoya, Braojos, Buitrago del Lozoya, Cabanillas de la Sierra, La Cabrera, Canencia, Cervera de Buitrago, Fuente el Saz de Jarama, Garganta de los Montes, Gargantilla del Lozoya, Gascones, La Hiruela, Horcajo de la Sierra, Horcajuelo de la Sierra, Lozoya, Lozoyuela-Navas-Sieteiglesias, Madarcos, El Molar, Montejo de la Sierra, Navalafuente, Navarredonda, Patones, Pedrezuela, Pinilla del Valle, Piñuécar, Prádena del Rincón, Puebla de la Sierra, Puentes Viejas, Rascafría, Redueña, Robledillo de la Jara, Robregordo, San Agustín de Guadalix, La Serna del Monte, Somosierra, Talamanca de Jarama, Torrelaguna, Torremocha de Jarama, Valdemanco, Valdepiélagos, Valdetorres de Jarama, El Vellón, Venturada y Villavieja del Lozoya.

**TORREJON DE ARDOZ:** Torrejón de Ardoz, Ajalvir, Loeches y Paracuellos de Jarama.

V-2.6. El grupo de "Otros" incluye: Pluriempleo, Expedientes de suspensión y reducción, Colaboración social, Compatibilidad de prestaciones y Otros no parados.

V-2.9. Las «Ofertas de empleo Genéricas» se corresponden con los puestos de trabajo, ofrecidos por empresas y organismos, formalizadas en el mes de referencia y registrados por la Oficinas de empleo, sin especificación nominal de los trabajadores que han de cubrirlos. La diferencia entre el Total y las Ofertas genéricas son las Ofertas Nominadas, que se corresponden con las Colocaciones correspondientes a Ofertas Nominadas.

Las «Colocaciones correspondientes a Ofertas Nominadas» son las bajas en las demandas de puestos de trabajo producidas por colocaciones de demandantes al ocupar puestos de trabajo registrados en las correspondientes oficinas mediante ofertas nominadas.

V-2.11. El apartado de «Otros Grupos» incluye: Mayores de 45 años, Minusválidos, Jubilación especial 64 años, Jóvenes trabajadores (R. D. 799/85) y Convenios del INEM con la Administración y con Otros Organismos.

### *Cifras correspondientes al Total Nacional.*

Además de las publicaciones citadas del INEM, que mensualmente recogen toda la información, el Boletín de Estadísticas Laborales del Ministerio de Trabajo y Seguridad Social publica series históricas correspondientes a la mayoría de los conceptos investigados.

Cuando se recogen datos relativos al «Sector Agrario», está incluida la Pesca.

## V-3. REGULACION DE EMPLEO (R.E.G.)

### *Fuente de información*

Los datos proceden de la Estadística que mensualmente elabora el Ministerio de Trabajo y Seguridad Social (MTSS), en base al registro estadístico de cada expediente presentado y resuelto y se publican mensualmente en el «Boletín de Estadísticas Laborales» (BEL), además de en la publicación trimestral «Estadísticas de Regulación de Empleo». Los datos que, publicados en este Boletín de Coyuntura, no son recogidos en el BEL, han sido suministrados directamente por la Subdirección General de Estadística e Informática del MTSS.

### *Notas generales*

La investigación abarca únicamente los expedientes resueltos en primera instancia. Cuando una empresa presenta un expediente que afecta a varios centros de trabajo radicado en provincias diferentes, se considera un expediente por provincia.

El número de trabajadores de plantilla recoge las cifras dadas por quien presenta el expediente.

### *Nota a los cuadros*

V-4.1 y V-4.2. Los expedientes que incluyen varios efectos se clasifican en aquél que afecta a mayor número de trabajadores.

En el cálculo de días de suspensión y horas de reducción por trabajador no están incluidos aquellos trabajadores para los que se desconoce el número de días o de horas, por no estar en el dato especificado en la resolución del expediente (trabajadores fijos discontinuos).

### *Cifras correspondientes al Total Nacional*

Además de en la publicación específica trimestral citada, «Estadística de Regulación de Empleo», en el BEL se recogen series históricas referidas a la mayoría de las variables investigadas.

Cuando se recogen datos relativos al «Sector Agrario», está incluida la Pesca.

## V-4. MEDIACION, ARBITRAJE Y CONCILIACION Y MAGISTRATURAS DE TRABAJO

### *Fuente de información*

M.A.C.: Los datos proceden del antiguo Instituto de Mediación, Arbitraje y Conciliación, elaborados en base a los partes estadísticos mensuales remitidos por la Dirección Provincial. En la actualidad la información es elaborada por el MTSS

M.A.T.: Los datos proceden de los cuestionarios estadísticos cumplimentados mensualmente por los Juzgados de lo Social, antiguas Magistraturas de Trabajo, y elaborados hasta 1982 por el INE y a partir de 1983, por el Ministerio de Trabajo y Seguridad Social (MTSS).

La información contenida en este Boletín se publica mensualmente en el «Boletín de Estadísticas Laborales» (BEL) del MTSS

### *Notas al cuadro*

El concepto «Asuntos resueltos» comprende los terminados por cualquier causa, como sentencia, conciliación, desestimación y otras causas.

### *Cifras correspondientes al Total Nacional*

Las series mensuales correspondientes al Total Nacional aparecen recogidas en el BEL.

## V-5. APERTURA DE CENTROS DE TRABAJO

### *Fuente de información*

Esta estadística es elaborada por la D.G. de Informática y Estadística del MTSS en base a los cuestionarios de comunicación de apertura o reanudación de actividad de los Centros de trabajo, presentados en la Dirección Provincial de Trabajo y Seguridad Social.

La información contenida en este Boletín se publica mensualmente en el «Boletín de Estadísticas Laborales» (BEL) del MTSS

### *Cifras correspondientes al Total Nacional*

Las series mensuales correspondientes al Total Nacional aparecen recogidas en el BEL.

## V-6. ENCUESTA DE COYUNTURA LABORAL

### *Fuente de información.*

La «Encuesta de Coyuntura Laboral» es una publicación trimestral de la Subdirección General de Estadística del Ministerio de Trabajo, que se viene elaborando desde el segundo trimestre de 1990.

### Notas Generales

La E.C.L. es una investigación por muestreo de periodicidad trimestral dirigida a empresas no agrarias de más de cinco trabajadores (obtiene información del mercado de trabajo desde la óptica de las empresas), de todo el territorio nacional. Su ámbito poblacional, por tanto, queda delimitado por los trabajadores asalariados que ejercen su actividad laboral en dichos centros.

### Notas a los cuadros.

Efectivos laborales: personas que el último día del trimestre al que se refiere la encuesta mantienen un vínculo laboral con un empresa radicada en territorio español en la que desarrollan su actividad. Quedan excluidos: Presidente, Directores Generales y miembros del Consejo de Administración; trabajadores que cumplen el Servicio Militar; comisionistas; cooperativistas que no tengan la consideración de trabajadores por cuenta ajena; y el empresario y miembros de su familia que no estén dados de alta en la Seguridad Social como trabajadores por cuenta ajena.

V-7.3. Previsiones empresariales sobre la variación de efectivos laborales: son las previsiones del empresario sobre la evolución de los efectivos de su centro con referencia a cada uno de los dos períodos mencionados. Dichas previsiones se expresan como porcentaje de incremento o disminución de los mismos con respecto a su plantilla.

## V-7. FONDO DE GARANTIA SALARIAL

### Fuente de información.

Los datos, obtenidos a partir de los expedientes tramitados por el Fondo de Garantía Salarial, se publican en el "Boletín de Estadística" que mensualmente edita el propio Fondo.

### Notas Generales.

El F.G.S. inició su funcionamiento en 1977.

Las prestaciones concedidas por el F.G.S. se refieren a cantidades autorizadas en cada mes, aunque pueden ser satisfechas en meses distintos.

Notas Generales... La I.C.T. es una institución que promueve la...

Notas a los lectores... El presente informe contiene los resultados...

### V-7. FONDO DE GARANTIA SALARIAL

Fuente de información... Los datos obtenidos a partir de los expedientes...

Notas Generales... Las prestaciones concedidas por el F.G.S. se refieren...

### ANEXO A LA LEY DE TRABAJO

Artículo 1... El presente artículo establece...



# VI

## Sector Público

### VI-1. SEGUIMIENTO PRESUPUESTARIO

#### *Fuente de información*

Esta información la elaboran la Intervención General y la Dirección General de Presupuestos de la Consejería de Hacienda de la Comunidad de Madrid.

Sobre los Presupuestos existe la publicación: «Presupuestos Generales de la Comunidad de Madrid» para cada ejercicio.

#### *Notas Generales*

Los datos van referidos al presupuesto consolidado de los diferentes Centros presupuestarios existentes.

No incluyen, por tanto, las Empresas y Entes Públicos dependientes de la Comunidad de Madrid.

El «Crédito actual» es el resultado de incorporar al Crédito inicial presupuestado las transferencias, incorporaciones y modificaciones introducidas en el mismo hasta la fecha de referencia. Los «Gastos comprometidos» son aquellos para los que ya está efectuada la reserva de crédito. Por último, el «Porcentaje de ejecución», como medida de seguimiento presupuestario, es el tanto por ciento que del «Crédito actual» representan los «Gastos comprometidos», en el período considerado.

#### *Notas a los cuadros*

VI-1.1. En este cuadro se recoge información sobre el total de Gastos, clasificados por su estructura económica.

VI-1.2. Contiene una desagregación de los Capítulos 6 y 7 de Gastos del cuadro anterior (Inversiones reales y Transferencias de capital), clasificadas por grandes Centros gestores.

#### *Cifras correspondientes al Total Nacional*

Datos mensuales de seguimiento del Presupuesto del Estado pueden encontrarse en las «Estadísticas de ejecución del Presupuesto» que publica la Intervención General de la Administración del Estado (IGAE). Y, así mismo, en el Boletín Estadístico del Banco de España.

Información anual se recoge en las siguientes publicaciones del citado IGAE: «Avance de liquidación del Presupuesto», «Cuentas de las Administraciones Públicas» y «Actuación económica y financiera de las Administraciones Públicas».

## VI-2. RECAUDACION DE TRIBUTOS

### *Fuente de información*

Las series presentadas proceden de la información de la Agencia Tributaria y de la Consejería de Hacienda de la Comunidad de Madrid.

### *Notas generales*

Las series se refieren a ingresos líquidos del Estado recaudados en el ámbito territorial de la Comunidad de Madrid.

El criterio de imputación temporal utilizado es el de caja, por el que se incorporan los ingresos en su período de realización con independencia de la fecha de devengo.

Los datos van referidos a cifras acumuladas, es decir, la recaudación habida en el año hasta el período considerado.

Desde enero de 1990, la recaudación de los impuestos sobre sucesiones, donaciones y transmisiones inter-vivos devengados en la Comunidad de Madrid corresponde a ésta, aunque la normativa de los mismos y su gestión siga a cargo de la Administración Central.

Datos anuales pueden encontrarse en «Memoria de la Administración Tributaria» que publica la Secretaría de Estado de Hacienda del Ministerio de Economía y Hacienda.

### *Notas a los cuadros*

Hasta diciembre de 1987 las cifras incluyen las recaudaciones del ejercicio en curso más las del ejercicio inmediato anterior. A partir de enero de 1988 incluyen, además, las de todos los ejercicios cerrados anteriores a los dos citados.

VI-2.1. Recoge información referente a los Capítulos I, II y III según la clasificación normalmente utilizada para estructurar los ingresos públicos.

VI-2.2. Del total de impuestos directos e indirectos se han seleccionado aquellos que poseen una mayor potencia recaudatoria. Los posibles decrecimientos intermensuales que puedan observarse en la recaudación por «Retenciones sobre Rendimientos de Trabajo personal y Actividades Profesionales» y por el «Impuesto sobre la Renta de Personas Físicas» se deben a devoluciones efectuadas en el mes correspondiente.

El grupo de «Impuestos Especiales» incluye, hasta el año 1985: Alcoholes y bebidas alcohólicas, Achicoria y Azúcar, Bebidas refrescantes, Petróleo y derivados y Teléfonos. A partir de enero de 1986 incluye: Alcoholes y bebidas derivadas, Cerveza, Hidrocarburos y Labores del Tabaco.

VI-2.3. Por Tributos cedibles se entiende aquellos que, recogidos en la Ley 30/1983 de 28 de diciembre, Artículo uno, se cederán a la Comunidad de Madrid cuando se cumpla la condición prevista en el Artículo segundo de la Ley 42/1983 de 28 de diciembre de Alcance y condiciones de la cesión de

tributos del Estado a la Comunidad de Madrid, y que hace referencia a la necesidad de que el coste efectivo de los servicios transferidos exceda del rendimiento de los tributos susceptibles de cesión. A las figuras impositivas incluidas en la citada disposición hay que añadir, desde enero de 1988, la del Impuesto sobre Actos Jurídicos Documentados, según Ley 32/87 de 22 de diciembre sobre ampliación del alcance y condiciones de la cesión del Impuesto sobre Transmisiones Patrimoniales y Actos Jurídicos Documentados a las Comunidades Autónomas.

### *Cifras correspondientes al Total Nacional*

Las citadas «Memoria de la Administración Tributaria» contienen abundante información actual.



1950

1950

1950

1950

1950

1950

1950

1950

1950

1950

1950

1950

1950

1950

1950

1950

1950

1950

1950

1950

1950

1950

1950

1950

1950

1950

1950

# ANEXO I

## CONTABILIDAD REGIONAL

La fuente de esta información es el Instituto Nacional de Estadística (INE), y los datos aparecen publicados en "Contabilidad Regional de España".

Se recogen en este boletín datos correspondientes a la serie de contabilidad regional con base en el año 1986.

Sector		Producto		Valor	
Producto	Valor	Producto	Valor	Producto	Valor
AGRICULTURA	144				
INDUSTRIA	551				
Productos manufacturados	501				
Productos hidrocarburos	40				
Construcción	204				
SERVICIOS	2.178				
Distribución a la venta	1.300				
No distribuidos a la venta	878				
TOTAL	3.077				

**MACROMAGNITUDES**

Miles millones pts.

	COMUNIDAD DE MADRID				ESPAÑA	Porcentajes Com. Madrid sobre total España
	1989	1990 (p)	1991 (p)	1992 (a)	1992 (a)	
V.A.B. p.m.	6.412,8	7.299,0	7.917,7	8.574,0	54.990,8	15,59
Impuestos ligados a la producción	229,4	265,9	269,9	288,3	2.758,6	10,45
Subvenciones de explotación	197,5	217,6	248,1	244,9	1.478,0	16,57
V.A.B. c.f.	6.380,9	7.250,6	7.949,9	8.530,5	53.710,2	15,88
Remuneración de asalariados	3.520,6	4.036,1	4.405,4	4.728,6	27.218,4	17,37
Excedente bruto de explotación	2.860,3	3.214,5	3.544,5	3.801,9	26.491,8	14,35
Renta bruta disponible	4.443,3	5.041,1	5.541,7			
Consumo final de los hogares	4.061,8	4.469,7	4.888,1			
- En alimentación	923,0	1.009,9	1.070,6			

**V.A.B. AL COSTE DE FACTORES POR SECTORES PRODUCTIVOS.**

Miles millones pesetas

	COMUNIDAD DE MADRID				ESPAÑA
	1991 (p)	1992 (a)	1992 (a) Porcentaje sobre Total Nacional	1992 (a) Estructura Porcentual Interna	1992 (a)
AGRICULTURA	18,32	17,43	0,75	0,20	2.330,14
INDUSTRIA	2.299,99	2.324,25	13,40	27,25	17.339,84
Productos energéticos	209,32	220,21	9,33	2,58	2.359,45
Productos industriales	1.359,20	1.346,72	13,31	15,79	10.117,48
Construcción	731,48	757,32	15,57	8,88	4.862,91
SERVICIOS	5.631,59	6.188,88	18,18	72,55	34.040,24
Servicios destinados a la venta	4.924,05	5.411,51	18,08	63,43	29.931,68
Servicios no destinados a la venta	1.316,42	1.430,35	17,25	16,77	8.292,56
Producción imputada de servicios bancarios	-608,88	-652,98	15,61	-7,65	-4.183,98
PRODUCTO INTERIOR BRUTO al coste de factores	7.949,89	8.530,55	15,88	100,00	53.710,21

**V.A.B. AL COSTE DE FACTORES POR RAMAS DE ACTIVIDAD**
**Miles millones pesetas**

	1987	1988	1989	1990 (p)	1991 (p)		
					Valor	Porcentaje sobre Total Nacional	Estructura Porcentual Interna
AGRICULTURA	13,6	14,6	17,4	16,0	18,3	0,74	0,23
INDUSTRIA	1.523,6	1.685,2	1.953,6	2.184,2	2.300,0	13,26	28,93
Productos energéticos	127,1	134,0	142,2	178,0	209,3	9,43	2,63
Productos industriales	1.069,9	1.147,6	1.283,6	1.359,0	1.359,2	13,37	17,10
Metálicas básicas	12,7	15,5	18,5	19,3	15,6	3,31	0,19
Minerales no metálicos	45,0	49,4	61,0	65,1	67,1	7,36	0,84
Química	116,4	127,3	145,4	151,8	141,4	16,97	1,78
Transformados metálicos, máquinas y material eléctrico	313,4	339,7	402,4	441,0	418,1	18,46	5,26
Material de transporte	145,1	153,6	161,4	152,5	150,7	16,41	1,90
Alimenticios, bebidas y tabacos	149,9	165,3	176,5	182,7	189,9	9,00	2,39
Industria textil	83,4	66,0	67,7	77,4	73,6	7,69	0,93
Papel y gráficas	122,8	140,1	158,0	169,9	206,1	29,56	2,59
Industrias diversas	81,2	90,7	92,7	99,3	96,7	9,44	1,22
Construcción	326,6	403,6	527,8	647,2	731,5	14,83	9,20
SERVICIOS	3.554,3	3.959,3	4.409,9	5.050,4	5.631,6	15,43	70,84
Servicios destinados a la venta	3.091,0	3.461,2	3.868,3	4.436,6	4.924,1	18,16	61,94
Comercio, hostelería, recuperación y reparación	1.046,0	1.160,9	1.303,9	1.531,4	1.685,2	14,25	21,20
Transporte y comunicaciones	441,0	496,2	532,4	616,2	640,8	20,18	8,06
Instituciones de crédito y seguro	575,9	662,5	715,1	843,4	936,2	23,78	11,78
Otros servicios destinados a la venta	1.028,1	1.141,6	1.316,9	1.445,6	1.661,9	20,32	20,90
Servicios no destinados a la venta							
Admón. general, enseñanza e investigación, sanidad, servicio doméstico y otros no destinados a la venta	817,6	905,0	1.028,7	1.176,3	1.316,4	17,87	16,56
Producción imputada de servicios bancarios	-354,3	-406,9	-487,1	-562,5	-608,9	15,52	-7,66
PRODUCTO INTERIOR BRUTO al coste de factores	5.091,4	5.659,1	6.380,9	7.250,6	7.949,9	15,78	100,00

**REMUNERACION DE ASALARIADOS**
**Miles millones de pts.**

	COMUNIDAD DE MADRID				ESPAÑA	Porcentajes Com. Madrid sobre total España
	1988	1989 (p)	1990 (p)	1991 (A)	1991 (a)	
AGRICULTURA	14,4	14,4	14,0	15,4	639,4	2,4
INDUSTRIA	957,9	1.119,8	1.356,6	1.433,9	9.361,6	15,3
Productos energéticos	53,2	61,0	63,1	66,4	629,1	10,6
Productos industriales	616,0	692,0	778,8	817,3	5.974,4	13,7
Construcción	288,7	366,8	514,7	550,2	2.758,1	19,9
SERVICIOS	2.170,2	2.399,4	2.741,8	3.028,9	15.268,0	19,8
Destinados a la venta	1.334,2	1.453,8	1.667,9	1.834,9	8.622,6	21,3
No destinados a la venta	836,0	945,6	1.073,9	1.194,0	6.646,4	18,0
TOTAL	3.142,5	3.533,6	4.112,4	4.478,2	25.270,0	17,7





# ANEXO 2

## INDICE DE ACTIVIDAD INDUSTRIAL

A partir de Enero de 1994 se elabora el Índice de actividad Industrial con base en 1991, con la siguiente clasificación:

### Índice General

#### Por ramas de la Industria

- \* Industria Básica
- \* Transformación de metales
- \* Otras Industrias Manufactureras

#### Por Naturaleza de los Bienes

- \* Bienes de Consumo
- \* Bienes Intermedios
- \* Bienes de Inversión

A continuación se facilitan las series históricas del Índice base 1991, desde 1990.

Año	Índice General	Industria Básica	Transformación de metales	Otras Industrias Manufactureras	Bienes de Consumo	Bienes Intermedios	Bienes de Inversión
1990	100.0	100.0	100.0	100.0	100.0	100.0	100.0
1991	100.0	100.0	100.0	100.0	100.0	100.0	100.0
1992	100.0	100.0	100.0	100.0	100.0	100.0	100.0
1993	100.0	100.0	100.0	100.0	100.0	100.0	100.0
1994	100.0	100.0	100.0	100.0	100.0	100.0	100.0
1995	100.0	100.0	100.0	100.0	100.0	100.0	100.0
1996	100.0	100.0	100.0	100.0	100.0	100.0	100.0
1997	100.0	100.0	100.0	100.0	100.0	100.0	100.0
1998	100.0	100.0	100.0	100.0	100.0	100.0	100.0
1999	100.0	100.0	100.0	100.0	100.0	100.0	100.0
2000	100.0	100.0	100.0	100.0	100.0	100.0	100.0
2001	100.0	100.0	100.0	100.0	100.0	100.0	100.0
2002	100.0	100.0	100.0	100.0	100.0	100.0	100.0
2003	100.0	100.0	100.0	100.0	100.0	100.0	100.0
2004	100.0	100.0	100.0	100.0	100.0	100.0	100.0
2005	100.0	100.0	100.0	100.0	100.0	100.0	100.0
2006	100.0	100.0	100.0	100.0	100.0	100.0	100.0
2007	100.0	100.0	100.0	100.0	100.0	100.0	100.0
2008	100.0	100.0	100.0	100.0	100.0	100.0	100.0
2009	100.0	100.0	100.0	100.0	100.0	100.0	100.0
2010	100.0	100.0	100.0	100.0	100.0	100.0	100.0
2011	100.0	100.0	100.0	100.0	100.0	100.0	100.0
2012	100.0	100.0	100.0	100.0	100.0	100.0	100.0
2013	100.0	100.0	100.0	100.0	100.0	100.0	100.0
2014	100.0	100.0	100.0	100.0	100.0	100.0	100.0
2015	100.0	100.0	100.0	100.0	100.0	100.0	100.0
2016	100.0	100.0	100.0	100.0	100.0	100.0	100.0
2017	100.0	100.0	100.0	100.0	100.0	100.0	100.0
2018	100.0	100.0	100.0	100.0	100.0	100.0	100.0
2019	100.0	100.0	100.0	100.0	100.0	100.0	100.0
2020	100.0	100.0	100.0	100.0	100.0	100.0	100.0

El Índice General del sector industrial se elabora con base en 1991. Los resultados del índice se expresan en porcentaje de variación.

**INDICE DE ACTIVIDAD INDUSTRIAL**

(1991 = 100)

	Indice General	Industria Basica	Transformacion de Metales	Otras industrias Manufactureras	Bienes de Consumo	Bienes Intermediarios	Bienes de Inversión
1990 Ene.	95,0	97,3	97,9	91,0	94,7	96,2	97,7
Feb.	102,5	104,2	108,3	95,9	101,9	101,1	105,7
Mar.	100,3	101,2	101,5	98,7	99,5	98,6	103
Abr.	96,6	93,1	99,4	95,4	96,7	96,1	97,4
May.	93,5	95,7	94,2	91,7	93,4	95,5	93,6
Jun.	92,8	99,9	92,7	89,8	94,6	94,1	96,5
Jul.	97,7	96,6	99,1	96,9	100,5	95,9	90,9
Ago.	95,7	95,2	96,4	95,2	99,4	92,9	98,3
Sep.	89,5	90,8	87,6	91	92,4	88,1	92,8
Oct.	98,2	103,1	98,1	96,1	99,3	96,3	101,2
Nov.	100,2	101,9	102,7	96,8	100	98,3	101,4
Dic.	96,1	95,9	98,6	93,8	95,5	96	95,7
1991 Ene.	102,1	104,6	103,4	99,6	103	101,7	101,4
Feb.	110,4	106,3	115,6	107,1	109,9	108,5	111,7
Mar.	95,2	95,2	95,5	94,9	96,1	91,6	97,9
Abr.	100	99,4	97,7	102,6	100,2	100,8	98,8
May.	97,9	96,8	97,5	98,8	97,0	99,3	99,1
Jun.	97,2	101,9	96,1	96,2	96	98	100,4
Jul.	99,3	93,6	98,6	102,7	98,6	101	93,2
Ago.	98,1	96,2	98	99,1	99,7	97	100,7
Sep.	91,8	96,5	88,2	93,3	93,4	93,8	93,1
Oct.	100,9	103,3	100,6	100,1	101,5	100,8	101,8
Nov.	106,8	107,5	107,3	105,8	104,8	107,8	105
Dic.	100,3	98,6	101,4	99,8	99,7	99,9	97
1992 Ene.	103,8	102,2	104,1	104,2	104,1	104,1	101,3
Feb.	111,3	108,5	113,2	110,6	109,3	111,9	110,1
Mar.	103,3	109,1	100,9	103,1	101,5	109	103,6
Abr.	102	97,6	100,3	105,7	99,6	104,9	97,2
May.	96,8	104,1	88,2	102,1	95,7	101,3	92,3
Jun.	96,8	97,3	93,2	100	96,9	100,9	92,2
Jul.	95,8	91,3	90,7	102,8	96,6	95,3	86,2
Ago.	99,8	94,8	98,5	103,4	100,2	100,3	93,1
Sep.	90,4	89,5	85,1	96,1	91,9	92,1	86,1
Oct.	100,6	103,3	97,8	102,1	101,5	100,8	99
Nov.	100,1	97,6	100,6	100,6	98,3	101,6	95,6
Dic.	98,9	95,8	98,1	101	95,4	100,7	93,2
1993 Ene.	100,5	93,9	99,6	104,4	97,4	102,7	95,9
Feb.	103	99	101,2	106,5	102	103,5	98,4
Mar.	98,4	99,1	96	100,5	97,4	100,4	95,6
Abr.	101,6	96,7	95,6	109,8	99,8	104,9	90,6
May.	94,6	93,8	86,2	103,2	94,4	92,2	92,1
Jun.	98,2	103,6	91,9	102,2	99,1	98,9	94,6
Jul.	94,9	91,3	86,6	104,8	98,2	93,9	76,9
Ago.	98,1	96	94,1	102,9	99,8	94,4	99,7
Sep.	93	94,2	86,6	98,7	95,8	92,5	89,9
Oct.	94,9	98,1	91	97,5	97,2	94,3	91,3
Nov.	102,6	104,7	102	102,2	100,7	106,1	99,3
Dic.	106,7	102,3	111	104,5	102,5	103,8	108,8
1994 Ene.	104,1	97,2	101,7	109,6	102,3	104,8	97,4
Feb.	104,9	97,9	104,9	108,1	103,8	103,3	101,9
Mar.	96,5	95,2	95,0	98,5	95,9	95,8	96,3

# ANEXO 3

## INDICE DE VENTAS EN GRANDES SUPERFICIES DE LA COMUNIDAD DE MADRID CON BASE EN 1993. ENLACE CON LA BASE 1990

Ante la necesidad de mantener actualizado este indicador del consumo privado de la Comunidad de Madrid y evitar una obsolescencia derivada del propio dinamismo del sector que investiga, se ha procedido al cambio de base del Índice de Ventas en Grandes Superficies (antes Índice de Ventas en Grandes Almacenes e Hipermercados).

Con el cambio desde la anterior base 1990 a la actual 1993 se ha conseguido, además de la actualización del índice, un aumento de su cobertura, ya que el número de establecimientos investigados ha pasado de 32 a 43 y la superficie de ventas que reúnen se ha elevado de 361.195 a 531.900 metros cuadrados.

El índice en su forma actual tiene como base las ventas medias durante el año 1993 del total de los 43 establecimientos investigados y está confeccionado con la misma metodología que se venía usando para elaborarlo en base 1990.

Posteriormente se ha realizado el enlace del índice en ambas bases, obteniendo series homogéneas del índice General y de los dos índices parciales, Alimentación y bebidas y Resto de Productos, que tienen como inicio el mes de enero de 1987.

El enlace ha consistido en transformar los índices en base 1990 en índices 1993, tomando como periodo común el año 1993 y utilizando los siguientes coeficientes de enlace:

$$\text{Coef. IG} = \frac{\text{Media IG 93b93}}{\text{Media IG 93b90}} = \frac{100}{108,2} = 0,9241$$

$$\text{Coef. IA} = \frac{\text{Media IA 93b93}}{\text{Media IA 93b90}} = \frac{100}{111} = 0,9013$$

$$\text{Coef. IRP} = \frac{\text{Media IRP 93b93}}{\text{Media IRP 93b90}} = \frac{100}{107,1} = 0,9336$$

siendo IG 93b93 el Índice General del año 1993 en base 1993, etc.

Los resultados del enlace se presentan a continuación

**INDICE DE VENTAS EN GRANDES SUPERFICIES**
**(1993 = 100)**

	General		Alimentación y bebidas		Resto productos	
	Original	Deflactada	Original	Deflactada	Original	Deflactada
1987 Ene.	72,0	103,3	55,9	71,8	77,6	116,6
Feb.	52,4	75,1	52,8	68,8	52,3	77,9
Mar.	49,6	70,8	58,3	75,2	46,7	69,4
Abr.	54,6	77,8	59,4	77,0	53,1	78,5
May.	57,2	82,0	58,4	77,1	57,0	84,2
Jun.	58,0	83,1	56,8	75,3	58,5	86,5
Jul.	70,6	100,1	60,1	77,8	74,3	109,2
Ago.	53,1	75,4	56,1	73,2	52,2	76,7
Sep.	60,5	85,0	62,5	79,2	59,9	87,6
Oct.	75,6	105,3	69,4	87,2	77,9	113,0
Nov.	63,4	88,4	64,9	82,4	63,1	91,1
Dic.	100,2	139,1	113,5	143,5	95,8	138,0
1988 Ene.	82,5	113,7	63,3	79,2	89,1	127,6
Feb.	61,6	84,5	63,3	80,0	61,1	86,6
Mar.	58,2	79,2	66,0	83,1	55,7	78,1
Abr.	62,1	84,7	69,4	88,7	59,8	83,6
May.	61,8	84,0	65,1	84,3	60,7	84,2
Jun.	60,9	82,4	65,3	84,7	59,6	82,0
Jul.	81,4	108,7	68,4	86,4	85,9	117,2
Ago.	60,6	80,2	66,4	82,0	58,7	79,9
Sep.	71,5	93,7	73,3	88,2	71,1	96,3
Oct.	80,3	104,9	75,0	91,6	82,2	110,4
Nov.	71,7	93,4	74,0	89,4	71,0	95,4
Dic.	114,0	147,4	125,9	149,8	110,1	147,1
1989 Ene.	96,8	123,9	70,3	82,9	106,0	140,0
Feb.	70,3	89,7	70,1	83,7	70,4	92,3
Mar.	65,6	82,8	73,2	86,6	63,1	81,8
Abr.	69,9	88,1	79,4	94,6	66,7	86,0
May.	70,8	89,3	71,5	85,4	70,7	91,1
Jun.	73,8	92,7	77,2	91,5	72,8	93,6
Jul.	90,6	112,5	76,5	88,2	95,6	122,2
Ago.	69,3	85,9	72,7	84,0	68,2	87,0
Sep.	83,1	102,1	85,9	96,9	82,3	104,6
Oct.	82,7	100,8	81,6	90,9	83,2	105,0
Nov.	79,2	96,4	83,9	93,4	77,8	98,0
Dic.	125,5	151,7	133,5	147,5	123,0	154,1
1990 Ene.	101,2	121,7	75,3	82,2	112,2	140,1
Feb.	78,3	93,2	76,7	83,8	79,0	97,3
Mar.	78,1	92,8	88,3	96,6	73,9	90,7
Abr.	75,8	90,1	81,9	91,0	73,2	89,4
May.	80,9	96,1	78,6	88,5	81,8	99,3
Jun.	85,0	100,8	86,3	97,0	84,4	102,2
Jul.	97,8	114,7	81,1	88,3	104,9	126,6
Ago.	77,3	90,4	81,3	88,7	75,5	90,7
Sep.	89,9	103,6	90,2	95,6	89,7	106,9
Oct.	98,0	111,9	93,8	97,4	99,7	118,2
Nov.	95,4	109,2	95,1	100,1	95,6	112,9
Dic.	150,6	171,4	152,4	159,5	149,8	176,3
1991 Ene.	116,8	131,3	90,3	94,6	128,1	147,8
Feb.	85,7	96,6	78,9	84,7	88,6	101,8
Mar.	85,6	96,2	89,2	95,4	84,1	96,1
Abr.	89,1	100,0	89,4	96,5	89,0	101,3
May.	89,2	100,1	88,1	95,3	89,7	101,9
Jun.	94,3	105,8	89,2	96,9	96,5	109,3
Jul.	106,6	118,5	88,8	94,3	114,1	128,7
Ago.	85,0	93,8	87,9	91,6	83,8	94,4
Sep.	97,8	106,9	92,4	94,3	100,1	112,2
Oct.	110,5	119,7	98,8	99,3	115,3	128,8
Nov.	105,5	114,3	103,3	104,9	106,4	118,2
Dic.	154,6	167,6	154,3	158,1	154,8	171,2
1992 Ene.	131,8	141,0	94,3	95,1	147,6	161,5
Feb.	97,0	102,8	94,4	95,8	98,1	105,6
Mar.	92,7	97,7	97,6	98,5	90,6	96,8
Abr.	91,8	96,8	95,7	97,7	90,1	96,0
May.	101,4	106,7	100,9	103,2	101,6	107,8
Jun.	94,6	99,8	92,5	95,9	95,5	101,1
Jul.	113,6	119,4	94,1	97,0	121,8	128,6
Ago.	85,0	88,5	89,4	90,2	83,1	87,3
Sep.	101,5	104,4	97,4	96,1	103,3	107,8
Oct.	109,4	112,4	104,3	104,2	111,4	115,5
Nov.	96,0	98,6	98,0	98,1	95,5	98,6
Dic.	145,8	149,2	144,6	144,8	146,2	150,7
1993 Ene.	122,6	124,1	89,8	88,4	136,4	139,7
Feb.	89,3	90,7	87,6	88,3	90,0	91,7
Mar.	89,6	90,7	95,0	96,2	87,3	88,5
Abr.	83,3	84,1	90,3	91,5	80,3	81,0
May.	90,0	90,7	95,4	97,0	87,7	88,1
Jun.	93,1	93,5	91,0	92,7	94,0	94,0
Jul.	103,6	103,9	95,3	96,8	107,1	106,9
Ago.	80,7	80,4	87,9	88,5	77,6	77,1
Sep.	100,5	99,3	99,2	98,1	101,1	100,0
Oct.	105,9	104,4	108,7	107,2	104,6	103,1
Nov.	97,7	96,2	103,1	101,6	95,4	93,9
Dic.	143,2	140,0	156,1	150,7	137,7	135,4



**PARTICIPACION DE LA COMUNIDAD DE MADRID EN EL TOTAL NACIONAL**

VARIABLES (*)	UNIDAD	1985		1990		1993	
		VALOR	% ESPAÑA	VALOR	% ESPAÑA	VALOR	% ESPAÑA
Población Total	Miles	-	-	4.857,3	13,2	4.887,0	12,6
Hombres	Miles	-	-	2.315,7	12,3	2.326,7	12,3
Mujeres	Miles	-	-	2.541,7	16,5	2.560,3	12,9
Población mayor de 16 años	Miles	3.656,8	13,1	3.800,2	12,5	3.924,5	12,5
Hombres	Miles	1.717,6	12,8	1.773,7	12,1	1.830,7	12,1
Mujeres	Miles	1.939,2	13,4	2.026,5	12,8	2.093,9	12,9
Población activa	Miles	1.688,5	12,5	1.856,6	12,4	1.928,7	12,6
Población ocupada	Miles	1.314,0	12,4	1.624,2	12,9	1.582,5	13,4
Población parada	Miles	374,5	12,6	232,4	9,5	346,1	9,9
Importaciones	Miles Mill.	771,4	-	2.222,2	24,9	2.481,0	23,7
Exportaciones	Miles Mill.	315,5	-	474,9	8,4	905,2	11,3
Facturación energía eléctrica	Miles MWH	10.444,8	8,2	14.216,4	9,4	15.918,0	11,9
Matriculación de turismos	Unidades	96.098	16,7	183.620	18,2	158.026	20,4
Matriculación de camiones	Unidades	14.800	11,4	32.525	12,7	20.125	12,4
Viviendas iniciadas	Unidades	17.527	7,9	21.111	8,8	16.953	8,6
Viviendas terminadas	Unidades	20.148	10,5	23.539	8,4	16.923	7,6
Ventas de cemento	Miles Tm.	1.482,0	9,0	2.884,0	10,1	2.182,4	10,8
Licitación oficial de obras	Miles Mill.	73,1	12,4	251,9	12,1	195,9	10,0
Pernoctaciones hoteleras	Miles	8.275,2	6,8	9.481,2	7,9	7.186,8	5,2
Viajeros alojados	Miles	3.331,2	11,8	3.975,6	12,0	3.622,8	11,3
Inversión extranjera directa	Miles Mill.	-	-	844,7	46,2	892,5	39,4
Depósitos sector privado	Miles Mill.	3.670,9	17,8	7.757,0	19,8	10.970,0	21,8
Créditos sector privado	Miles Mill.	-	-	8.035,1	26,9	11.243,6	26,4
Contratación en Bolsa (efectivo)	Miles Mill.	699,1	79,4	4.131,1	88,9	7.299,2	82,8
Quiebras	Unidades	26	17,6	25	18,9	64	14,0
Suspensión de pagos	Unidades	52	10,9	29	8,3	116	10,8

(\*) Las cantidades en población hacen referencia a la media del ejercicio. En depósitos y créditos son datos a 31 de Diciembre. El resto son totales anuales.



Comunidad de  
**Madrid**