

# BOLETIN DE COYUNTURA

SEGUNDO TRIMESTRE 1995

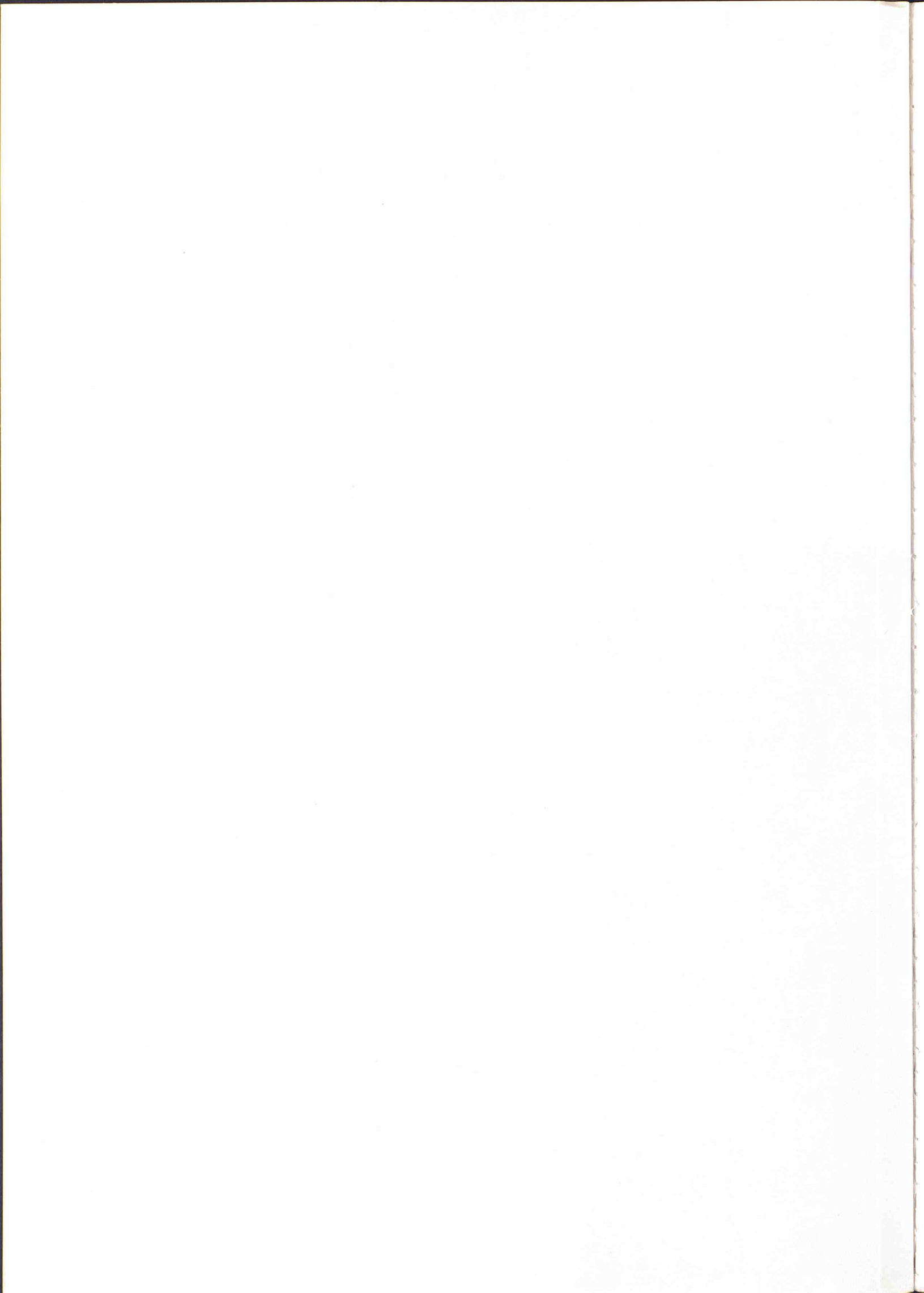

# BOLETIN DE COYUNTURA

## SEGUNDO TRIMESTRE 1995



1. Índice de Actividad Industrial
2. Ocupación Industrial
3. Vivienda Industrial
4. Edificación Civil de Pisos
5. Otros Indicadores de Construcción
6. Ocupación en el Sector de la Construcción
7. Permisos de Construcción en el Sector de la Construcción
8. Otros Indicadores de Inversión
9. Conclusiones
10. Inversión
11. Precios y Salarios
12. Comercio Exterior
13. Mercado de Trabajo
14. Mercado de Trabajo en el Sector de la Construcción
15. Mercado de Trabajo en el Sector de la Industria
16. Mercado de Trabajo en el Sector de los Servicios

Equipo de Trabajo:

Antonio Gil

María José Muelas

Luis de Miguel

Bernardino Sraos

EDITA: Consejería de Economía e Inversión

Instituto de Estadística

Príncipe de Vergara 139, 5ª planta

I.S.B.N. 0213-1844

Depósito Legal: M.37.486-84

Todas las series contenidas en este Boletín de Coyuntura vienen referidas a la Comunidad de Madrid, así como a la información en el momento de su publicación, y no puede considerarse un instrumento de información por escrito a la Sección de Análisis de Coyuntura de la Consejería de Economía de la Comunidad de Madrid.

La información de información a este Boletín se ha cerrado el día 12 de junio de 1995.

Impreso en España

Imprenta y Distribución: **ARSA**

BOLETÍN DE  
COYUNTURA  
SEGUNDO TRIMESTRE 1995

Equipo de Trabajo: Adolfo Alvarado  
Antonio Gil  
Inmaculada González  
María José Maudes  
Luis de Miguel  
Bernardino Sanz

EDITA Consejería de Economía  
Instituto de Estadística  
Príncipe de Vergara 132, 6ª planta  
I.S.S.N. 0213-1544  
Depósito Legal: M-37.486-84

Todas las series contenidas en este Boletín de Coyuntura vienen referidas a la Comunidad de Madrid, salvo especificación en contrario, y se puede disponer de las mismas en soporte informático previa petición por escrito a la Sección de Análisis de Coyuntura de la Consejería de Economía de la Comunidad de Madrid

La incorporación de información a este Boletín se ha cerrado el día 13 de junio de 1995.

Imprime y Distribuye: **einsa**  
EDICIONES INFORMATIZADAS, S.A.

TL. \*91/661 26 80  
28100 Alcobendas (MADRID)

Comunidad  
de Madrid  
Consejería  
de Economía  
Instituto de  
Estadística

# Índice

## *Resumen de indicadores de coyuntura*

Resumen de indicadores de coyuntura .....	11
---	----

## *Informe de Coyuntura*

Coyuntura económica en el primer trimestre de 1995 .....	15
--	----

## *Cuadros resumen*

Producción, demanda y actividad .....	25
Precios y Salarios .....	26
Indicadores Monetarios y Financieros .....	27
E.P.A. Población activa .....	28
E.P.A. Población ocupada .....	29
E.P.A. Población parada .....	30
E.P.A. Población mayor de 16 años .....	31
E.P.A. Tasas .....	32
Colocaciones y paro registrado .....	33
Regulación de empleo, convenios colectivos y Fondo de Garantía Salarial .....	34
Encuesta de Coyuntura Laboral .....	35

## *Gráficos*

1. Índice de Actividad Industrial .....	39
2. Ocupación Industrial .....	40
3. Viviendas Iniciadas .....	41
4. Licitación Oficial de Obras .....	42
5. Otros Indicadores Construcción .....	43
6. Ocupación en el Sector Servicios .....	44
7. Pernotaciones en Establecimientos Hoteleros .....	45
8. Otros Indicadores de Servicios .....	46
9. Consumo .....	47
10. Inversión .....	48
11. Precios y Salarios .....	49
12. Comercio Exterior .....	50
13. Mercado de Trabajo (1) .....	51
14. Mercado de Trabajo (2) .....	52
15. Mercado de Trabajo (3) .....	53
16. Mercado de Trabajo (4) .....	54

## *Series estadísticas*

0. Población.	
0-1. Población de derecho .....	59
0-2. Población de derecho por municipios .....	59
0-3. Evolución demográfica registrada .....	63
I. Producción, Demanda y Actividad.	
I-1. Sector Agrario.	
I-1.1. Producciones agrícolas .....	67
I-1.2. Sacrificio de ganado .....	67

I-2. Índice de Actividad Industrial .....	68
I-3. Facturación de energía eléctrica	
I-3.1. Facturación de energía eléctrica por usos .....	69
I-3.2. Facturación de energía eléctrica por sectores y ramas de los Servicios....	70
I-4. Altas de industrias en el Registro Industrial .....	71
I-5. Vehículos	
I-5.1. Fabricación de vehículos .....	72
I-5.2. Matriculación de vehículos .....	73
I-6. Construcción.	
I-6.1. Ventas de cemento y Licitación oficial por tipos de obra .....	74
I-6.2. Licitación oficial por organismos .....	75
I-6.3. Construcción de viviendas .....	76
I-6.4. Proyectos visados .....	77
I-6.5. Rehabilitación de viviendas .....	78
I-6.6. Encuesta coyuntural de la industria de la construcción .....	79
I-7. Movimiento turístico .....	80
I-8. Transporte.	
I-8.1. Transporte urbano .....	81
I-8.2. Tráfico aéreo. Aeropuerto de Barajas .....	82
I-8.3. Tráfico de mercancías. R.E.N.F.E. ....	83
I-8.4. Transporte de mercancías por carretera por tipo de servicio .....	84
I-8.5. Transporte de mercancías por carretera por ámbito geográfico .....	84
I-9. Índice de Ventas en Grandes Superficies .....	85
I-10. Comercio Exterior	
I-10.1. Exportación de mercancías con origen en la Comunidad de Madrid, por grupos de productos.....	86
I-10.2. Exportación de mercancías con origen en la Comunidad de Madrid, por zonas geográficas .....	87
I-10.3. Exportación de mercancías con origen en la Comunidad de Madrid, por naturaleza de los bienes .....	88
I-10.4. Importación de mercancías con destino a la Comunidad de Madrid, por grupos de productos.....	89
I-10.5. Importación de mercancías con destino en la Comunidad de Madrid, por zonas geográficas .....	90
I-10.6. Importación de mercancías con destino en la Comunidad de Madrid, por naturaleza de los bienes.....	91
I-11. Inversiones Extranjeras Directas .....	92
II. Opiniones empresariales. Cámara de Comercio e Industria de Madrid.	
II-1. Encuesta de Coyuntura Industrial.	
II-1.1. Total industria .....	95
II-1.2. Bienes intermedios y de inversión .....	96
II-1.3. Bienes de consumo .....	97
II-1.4. Construcción .....	98
II-2. Encuesta de Coyuntura del Comercio Minorista.	
II-2.1. Comercio Municipio de Madrid. Volumen de negocio .....	100
II-2.2. Comercio Municipio de Madrid. Inversión prevista .....	101
III. Precios y salarios	
III-1. Índice de Precios de Consumo (1992=100) .....	105
III-2. Índice de Costes de la Construcción .....	107
III-3. Negociación Colectiva .....	108
III-4. Encuesta de Salarios	
III-4.1. Horas trabajadas por trabajador al mes por tipo de jornada y categoría profesional .....	109

III-4.2.	Ganancia por hora por tipo de jornada, tipo de pago y categoría profesional .....	110
III-4.3.	Ganancia por trabajador al mes por tipo de jornada, tipo de pago y categoría profesional .....	111
IV.	Indicadores monetarios y financieros.	
IV-1.	<i>Banca y Cajas de Ahorro.</i>	
IV-1.1.	Oficinas, Depósitos y Créditos .....	115
IV-1.2.	Depósitos del sector privado .....	116
IV-1.3.	Créditos concedidos .....	117
IV-2.	<i>Bolsa de Madrid</i>	
IV-2.1.	Volumen de contratación .....	118
IV-2.2.	Índice de cotización de acciones .....	119
IV-3.	<i>Quiebras y Suspensiones de Pagos</i> .....	121
IV-4.	<i>Efectos de Comercio Devueltos Impagos</i> .....	122
V.	Mercado de trabajo.	
V-1.	<i>Encuesta de Población Activa (E.P.A.).</i>	
V-1.1.	Población y su relación con la actividad .....	125
V-1.2.	Activos por sexo y por grupos de edad .....	125
V-1.3.	Activos hombres y mujeres por grupos de edad .....	126
V-1.4.	Activos por sectores .....	126
V-1.5.	Tasas de actividad por sexo y por grupos de edad .....	127
V-1.6.	Tasas de actividad de hombres y mujeres por grupos de edad .....	127
V-1.7.	Ocupados por sexo y por grupos de edad .....	128
V-1.8.	Ocupados hombres y mujeres por grupos de edad .....	128
V-1.9.	Ocupados por sectores .....	129
V-1.10.	Ocupados de la industria y de los servicios por ramas de actividad ..	129
V-1.11.	Ocupados por situación profesional .....	130
V-1.12.	Ocupados por nivel de estudios terminados .....	130
V-1.13.	Asalariados por sectores .....	131
V-1.14.	Asalariados por tipo de contrato o relación laboral .....	131
V-1.15.	Asalariados del sector público por tipo de administración .....	132
V-1.16.	Asalariados y no asalariados por sexo .....	132
V-1.17.	Parados por sexo y por grupos de edad .....	133
V-1.18.	Parados hombres y mujeres por grupos de edad .....	133
V-1.19.	Parados por sectores .....	134
V-1.20.	Parados de la industria y de los servicios por ramas de actividad .....	134
V-1.21.	Parados por tiempo de búsqueda de empleo .....	135
V-1.22.	Parados por nivel de estudios terminados .....	135
V-1.23.	Parados por parentesco con la persona de referencia .....	136
V-1.24.	Parados por situaciones diversas .....	136
V-1.25.	Parados que han trabajado antes por situación profesional .....	137
V-1.26.	Parados que han trabajado antes por tiempo que estuvieron trabajando en el último empleo .....	137
V-1.27.	Parados que buscan primer empleo por sexo y por grupos de edad .....	138
V-1.28.	Tasas de paro por sexo y por grupos de edad .....	138
V-1.29.	Tasas de paro de hombres y mujeres por grupos de edad .....	139
V-1.30.	Tasas de paro por sectores .....	139
V-2.	<i>Movimiento laboral registrado (M.L.R.).</i>	
V-2.1.	Demandas de empleo .....	140
V-2.2.	Paro registrado por sectores .....	141
V-2.3.	Paro registrado por sexo y edad .....	142
V-2.4.	Paro registrado por ramas de actividad. (Industria y Servicios) .....	143
V-2.5.	Paro registrado por Oficinas de Empleo .....	144
V-2.6.	Demandas pendientes no incluidas en el Paro registrado .....	145
V-2.7.	Demandas de empleo registradas en el mes .....	145
V-2.8.	Demandas por Oficinas de Empleo .....	146
V-2.9.	Ofertas y colocaciones .....	148
V-2.10.	Colocaciones por Oficinas de Empleo .....	149
V-2.11.	Contratos acogidos a programas de fomento de empleo .....	150
V-2.12.	Beneficiarios de prestaciones por desempleo y tasas de cobertura ....	151

V-3. Regulación de empleo (R.E.G.)	
V-3.1. Expedientes autorizados y trabajadores afectados por efectos .....	152
V-3.2. Trabajadores afectados por sectores .....	153
V-4. Mediación, Arbitraje y Conciliación y Juzgados de lo Social. Despidos .....	154
V-5. Apertura de centros de trabajo.....	155
V-6. Encuesta de Coyuntura Laboral (E.C.L.)	
V-6.1. Efectivos laborales por tipo de contrato y sexo .....	156
V-6.2. Efectivos laborales por sectores y por tamaño del centro .....	157
V-6.3. Previsiones empresariales sobre la variación de efectivos laborales ...	158
V-7. Fondo de Garantía Salarial (F.G.S.)	
V-7.1. Ordenes de pago .....	159
V-7.2. Prestaciones acordadas por insolvencia .....	160
V-7.3. Prestaciones acordadas por regulación de empleo .....	161
V-7.4. Ordenes de pago por actividad .....	162
V-7.5. Ordenes de pago por motivo de solicitud .....	163
VI. Sector público	
VI-1. Seguimiento presupuestario	
VI-1.1. Ejecución de los gastos consolidados por capítulos .....	167
VI-1.2. Ejecución de los créditos de inversiones reales y transferencias de capital por secciones .....	167
VI-2. Recaudación de tributos	
VI-2.1. Recaudación de tributos .....	168
VI-2.2. Principales impuestos .....	169
VI-2.3. Impuestos cedidos y cedibles .....	170

### **Fuentes y notas**

0. Población .....	173
I. Producción, Demanda y Actividad .....	175
II. Opiniones empresariales .....	185
III. Precios y salarios .....	187
IV. Indicadores monetarios y financieros .....	191
V. Mercado de trabajo .....	193
VI. Sector público .....	199

### **Anexo 1**

Contabilidad regional .....	203
Macromagnitudes .....	204
V.A.B. al coste de factores por ramas de actividad.....	204
V.A.B. al coste de factores por sectores productivos.....	205
Remuneración de asalariados.....	205

### **Anexo 2**

El Índice de Actividad Industrial. Serie original con base 1.991 .....	207
--	-----

### **Anexo 3**

El Índice de Ventas en Grandes Superficies de la Comunidad de Madrid con base 1993. Enlace con la base 1990 .....	209
---	-----



## Abreviaturas y Símbolos utilizados

<b>Media Anual:</b>	Cuando aparece esta expresión al lado de un año significa que es la media aritmética de los datos correspondientes a 12 meses, 4 trimestres o 6 bimestres.
<b>MM3:</b>	Media móvil de tres términos.
<b>MM4:</b>	Media móvil de cuatro términos.
<b>MM12:</b>	Media móvil de doce términos.
<b>(p):</b>	Datos provisionales.
<b>—</b>	Datos no disponibles.
<b>E.M.T.</b>	Empresa Municipal de Transportes.
<b>E.P.A.</b>	Encuesta de Población Activa.
<b>G.L.P.</b>	Gases Licuados de Petróleo.
<b>I.A.I.</b>	Indice de Actividad Industrial.
<b>I.N.E.</b>	Instituto Nacional de Estadística.
<b>I.N.E.M.</b>	Instituto Nacional de Empleo.
<b>I.P.C.</b>	Indice de Precios de Consumo.
<b>I.P.I.</b>	Indice de Producción Industrial.
<b>M.A.C.</b>	Mediación, Arbitraje y Conciliación.
<b>M.A.P.A.</b>	Ministerio de Agricultura, Pesca y Alimentación.
<b>M.L.R.</b>	Movimiento Laboral Registrado.
<b>M.O.P.T.M.A.</b>	Ministerio de Obras Públicas, Transportes y Medio Ambiente.
<b>M.T.S.S.</b>	Ministerio de Trabajo y Seguridad Social.
<b>MICYT</b>	Ministerio de Industria, Comunicaciones y Turismo.
<b>OFICEMEN</b>	Agrupación de Fabricantes de Cemento de España.
<b>R.E.G.</b>	Regulación de Empleo.
<b>S.E.O.P.A.N.</b>	Asociación de Empresas Constructoras de Ambito Nacional.
<b>V.A.B.</b>	Valor Añadido Bruto.



# Resumen de Indicadores de Coyuntura

Indicador	Unidad	2013	2014	2015	2016	2017	2018	2019	2020	2021	2022
Producto Interno Bruto	Millones de pesos	1,234,567	1,345,678	1,456,789	1,567,890	1,678,901	1,789,012	1,890,123	1,901,234	1,912,345	1,923,456
Consumo Interno Bruto	Millones de pesos	1,123,456	1,234,567	1,345,678	1,456,789	1,567,890	1,678,901	1,789,012	1,890,123	1,901,234	1,912,345
Exportaciones Netas	Millones de pesos	111,111	111,111	111,111	111,111	111,111	111,111	111,111	111,111	111,111	111,111
Importaciones Netas	Millones de pesos	111,111	111,111	111,111	111,111	111,111	111,111	111,111	111,111	111,111	111,111
Saldo de Comercio Exterior	Millones de pesos	0	0	0	0	0	0	0	0	0	0
Saldo de Cuenta Corriente	Millones de pesos	0	0	0	0	0	0	0	0	0	0
Saldo de Cuenta de Capital	Millones de pesos	0	0	0	0	0	0	0	0	0	0
Saldo de Cuenta de Balanza de Pagos	Millones de pesos	0	0	0	0	0	0	0	0	0	0
Reservas Internacionales	Millones de dólares	10,000	10,000	10,000	10,000	10,000	10,000	10,000	10,000	10,000	10,000
Deuda Externa	Millones de dólares	100,000	100,000	100,000	100,000	100,000	100,000	100,000	100,000	100,000	100,000
Deuda Interna	Millones de pesos	1,000,000	1,000,000	1,000,000	1,000,000	1,000,000	1,000,000	1,000,000	1,000,000	1,000,000	1,000,000
Deuda Total	Millones de dólares	100,000	100,000	100,000	100,000	100,000	100,000	100,000	100,000	100,000	100,000
Producto Interno Bruto por Persona	Millones de pesos	12,345	13,456	14,567	15,678	16,789	17,890	18,901	19,012	19,123	19,234
Consumo Interno Bruto por Persona	Millones de pesos	11,234	12,345	13,456	14,567	15,678	16,789	17,890	18,901	19,012	19,123
Exportaciones Netas por Persona	Millones de pesos	1,111	1,111	1,111	1,111	1,111	1,111	1,111	1,111	1,111	1,111
Importaciones Netas por Persona	Millones de pesos	1,111	1,111	1,111	1,111	1,111	1,111	1,111	1,111	1,111	1,111
Saldo de Comercio Exterior por Persona	Millones de pesos	0	0	0	0	0	0	0	0	0	0
Saldo de Cuenta Corriente por Persona	Millones de pesos	0	0	0	0	0	0	0	0	0	0
Saldo de Cuenta de Capital por Persona	Millones de pesos	0	0	0	0	0	0	0	0	0	0
Saldo de Cuenta de Balanza de Pagos por Persona	Millones de pesos	0	0	0	0	0	0	0	0	0	0
Reservas Internacionales por Persona	Millones de dólares	1,000	1,000	1,000	1,000	1,000	1,000	1,000	1,000	1,000	1,000
Deuda Externa por Persona	Millones de dólares	10,000	10,000	10,000	10,000	10,000	10,000	10,000	10,000	10,000	10,000
Deuda Interna por Persona	Millones de pesos	100,000	100,000	100,000	100,000	100,000	100,000	100,000	100,000	100,000	100,000
Deuda Total por Persona	Millones de dólares	10,000	10,000	10,000	10,000	10,000	10,000	10,000	10,000	10,000	10,000

\* Fuente: Banco de México, Encuesta de Cuentas Nacionales, Encuesta de Comercio Exterior, Encuesta de Balanza de Pagos, Encuesta de Reservas Internacionales, Encuesta de Deuda Externa e Interna.  
 \*\* Los datos corresponden al período de enero a diciembre.



**RESUMEN DE INDICADORES DE COYUNTURA**

INDICADORES	ULTIMO PERIODO					VARIACION SOBRE IGUAL PERIODO AÑO ANTERIOR (%)					
	Fecha	Unidad	Valor	Tasas		1994			1995	1993	1994
				1	2	Trim. II	Trim. III	Trim. IV	Trim. I	Media	Media
Indice de Actividad Industrial	Dic.	Indice	109,3	2,4	1,7	-1,8	6,2	1,3	-	-1,1	1,7
● Industria básica	»	»	103,8	1,4	0,7	-7,6	12,2	-0,4	-	-1,6	0,7
● Transformación de metales	»	»	111,9	0,8	1,8	-0,1	5,6	0,4	-	-1,6	1,8
● Otras industrias manufactureras	»	»	109,3	4,6	2,0	-0,8	4,2	3,0	-	0,5	2,0
● Bienes de consumo	»	»	104,1	1,5	2,2	-1,0	6,3	1,8	-	-0,6	2,2
● Bienes intermedios	»	»	107,9	4,0	1,1	-1,6	6,0	1,4	-	-2,9	1,1
● Bienes de inversión	»	»	108,6	-0,2	1,2	-3,2	7,6	-1,3	-	-1,5	1,2
Ocupados en la industria	I Tr.	Miles	275,1	-6,6	-6,4	-5,2	-7,8	-5,9	-6,6	-8,6	-5,9
Viviendas iniciadas (libres)	Dic.	Unidad	1.298	158,6	38,7	65,3	18,9	17,3	-	29,4	38,7
Viviendas terminadas (libres)	»	»	671	0,1	-31,1	-45,5	-24,8	-57,2	-	103,0	-31,1
Ventas de cemento	Feb.	Mil. Tm.	185,8	9,2	9,5	-4,6	11,3	15,7	-	-19,5	4,3
Licitación oficial de obras (Acum.)	Mar.	10 <sup>9</sup> pts.	33.790,0	3,2	-19,8	-18,2	-21,9	-21,5	-0,0	78,4	-20,9
Proyectos visados Col. Arquitectos	Dic.	Unid.	2.472	55,0	36,4	28,9	-4,7	91,1	-	-7,0	36,4
Ocupados en la construcción	I Tr.	Miles	133,6	11,8	2,6	-2,5	-2,3	4,6	11,8	-2,6	-3,8
Pernoctaciones hoteleras	Abr.	Miles	737,4	0,8	10,7	8,8	12,6	21,0	6,1	-6,9	12,1
Viajeros alojados	»	»	371,0	2,5	11,8	12,8	11,8	21,4	6,7	-4,1	13,3
Grado de ocupación hotelera	»	%	50,9	-1,2	5,2	2,8	6,0	13,3	2,8	-11,4	5,9
Pasajeros aéreos	Feb.	Miles	1.305,4	9,4	5,8	4,0	2,2	7,6	-	-4,0	4,4
Mercancías ferrocarril	Dic.	Mil. Tm.	264,1	15,3	31,5	42,2	64,3	26,7	-	-15,0	31,5
Mercancías por carretera	IV Tr.	Mill. Tm.	24,3	8,2	21,7	-21,6	-3,3	8,2	-	-	2,2
Ocupados en los servicios	I Tr.	Miles	1.165,7	6,3	1,4	-2,6	-0,5	2,8	6,3	-3,4	-1,1
Indice de Ventas en Grandes Superficies	Abr.	Indice	79,7	-3,9	-7,4	-3,3	-8,4	-8,2	-8,8	-9,1	-6,6
● Indice alimentación	»	»	93,1	0,8	-4,3	-0,6	-6,6	-7,4	-1,6	-1,6	-4,6
● Indice resto de productos	»	»	71,6	-7,3	-9,7	-5,9	-9,5	-9,5	-12,7	-1,6	-7,9
Matriculación de turismos	Feb.	Miles	14.565	3,2	11,1	16,2	15,3	8,6	-	-20,6	13,9
Importación de bienes de consumo	Ene.	10 <sup>9</sup> pts.	50.987	-8,3	8,5	20,8	22,7	-5,9	-	-5,8	-10,4
Matriculación de camiones	Feb.	Unidad	1.923	9,4	8,6	6,4	-0,6	17,0	-	-33,6	6,0
Importación de bienes de inversión	Ene.	10 <sup>9</sup> pts.	43.248	22,7	23,1	9,6	36,4	31,3	-	-18,9	21,0
Importación total	Mar.	10 <sup>9</sup> pts.	282,4	18,3	18,7	22,0	24,7	11,9	17,9	-8,7	18,7
Exportación total	»	»	99,4	10,2	17,1	31,2	22,1	21,4	-1,2	21,2	33,1
Tasa de cobertura	Feb.	%	37,7	-7,4	0,4	7,4	-0,7	7,2	-	32,8	13,4
IPC general	Abr.	Indice	114,2	4,5	4,4	5,0	4,6	4,2	4,2	4,5	4,7
IPC alimentación	»	»	113,1	4,9	5,3	6,0	5,7	5,0	5,0	1,2	5,3
IPC no alimentación	»	»	114,6	4,3	4,1	4,6	4,2	3,9	4,0	5,8	4,4
Incremento salarial pactado	Mar.	%	3,5	9,4	-41,0	-45,0	-48,4	-51,6	-1,9	-14,0	-47,3
Depósitos bancarios sector privado	31 Mar.	10 <sup>9</sup> pts.	11,3	6,9	9,5	12,4	11,7	7,4	6,9	10,7	11,1
Créditos bancarios sector privado	»	»	10,8	3,3	6,0	11,2	5,8	4,3	3,3	6,4	7,0

**TASAS:**

1.- Sobre igual periodo del año anterior.

2.- De la media de los 12 últimos meses sobre la de los 12 anteriores. (En las series trimestrales, de los 4 últimos periodos sobre los 4 precedentes).

RÉSUMEN DE INDICADORES DE COBERTURA

INDICADOR	1997		1998		1999		2000		UNIDAD
	1997	1998	1997	1998	1997	1998	1997	1998	
Indicador de liquidez corriente	100.0	100.0	100.0	100.0	100.0	100.0	100.0	100.0	%
Indicador de liquidez global	100.0	100.0	100.0	100.0	100.0	100.0	100.0	100.0	%
Indicador de liquidez estructural	100.0	100.0	100.0	100.0	100.0	100.0	100.0	100.0	%
Indicador de liquidez operativa	100.0	100.0	100.0	100.0	100.0	100.0	100.0	100.0	%
Indicador de liquidez financiera	100.0	100.0	100.0	100.0	100.0	100.0	100.0	100.0	%
Indicador de liquidez patrimonial	100.0	100.0	100.0	100.0	100.0	100.0	100.0	100.0	%
Indicador de liquidez de capitalización	100.0	100.0	100.0	100.0	100.0	100.0	100.0	100.0	%
Indicador de liquidez de patrimonio neto	100.0	100.0	100.0	100.0	100.0	100.0	100.0	100.0	%
Indicador de liquidez de recursos propios	100.0	100.0	100.0	100.0	100.0	100.0	100.0	100.0	%
Indicador de liquidez de activos líquidos	100.0	100.0	100.0	100.0	100.0	100.0	100.0	100.0	%
Indicador de liquidez de recursos financieros	100.0	100.0	100.0	100.0	100.0	100.0	100.0	100.0	%
Indicador de liquidez de recursos operativos	100.0	100.0	100.0	100.0	100.0	100.0	100.0	100.0	%
Indicador de liquidez de recursos de terceros	100.0	100.0	100.0	100.0	100.0	100.0	100.0	100.0	%
Indicador de liquidez de recursos de capitalización	100.0	100.0	100.0	100.0	100.0	100.0	100.0	100.0	%
Indicador de liquidez de recursos de patrimonio neto	100.0	100.0	100.0	100.0	100.0	100.0	100.0	100.0	%
Indicador de liquidez de recursos de capitalización y patrimonio neto	100.0	100.0	100.0	100.0	100.0	100.0	100.0	100.0	%
Indicador de liquidez de recursos de capitalización, patrimonio neto y recursos propios	100.0	100.0	100.0	100.0	100.0	100.0	100.0	100.0	%
Indicador de liquidez de recursos de capitalización, patrimonio neto, recursos propios y activos líquidos	100.0	100.0	100.0	100.0	100.0	100.0	100.0	100.0	%
Indicador de liquidez de recursos de capitalización, patrimonio neto, recursos propios, activos líquidos y recursos financieros	100.0	100.0	100.0	100.0	100.0	100.0	100.0	100.0	%
Indicador de liquidez de recursos de capitalización, patrimonio neto, recursos propios, activos líquidos, recursos financieros y recursos operativos	100.0	100.0	100.0	100.0	100.0	100.0	100.0	100.0	%
Indicador de liquidez de recursos de capitalización, patrimonio neto, recursos propios, activos líquidos, recursos financieros, recursos operativos y recursos de terceros	100.0	100.0	100.0	100.0	100.0	100.0	100.0	100.0	%
Indicador de liquidez de recursos de capitalización, patrimonio neto, recursos propios, activos líquidos, recursos financieros, recursos operativos, recursos de terceros y recursos de capitalización	100.0	100.0	100.0	100.0	100.0	100.0	100.0	100.0	%
Indicador de liquidez de recursos de capitalización, patrimonio neto, recursos propios, activos líquidos, recursos financieros, recursos operativos, recursos de terceros y recursos de capitalización y patrimonio neto	100.0	100.0	100.0	100.0	100.0	100.0	100.0	100.0	%
Indicador de liquidez de recursos de capitalización, patrimonio neto, recursos propios, activos líquidos, recursos financieros, recursos operativos, recursos de terceros, recursos de capitalización y patrimonio neto y recursos de capitalización	100.0	100.0	100.0	100.0	100.0	100.0	100.0	100.0	%
Indicador de liquidez de recursos de capitalización, patrimonio neto, recursos propios, activos líquidos, recursos financieros, recursos operativos, recursos de terceros, recursos de capitalización y patrimonio neto, recursos de capitalización y patrimonio neto y recursos de capitalización	100.0	100.0	100.0	100.0	100.0	100.0	100.0	100.0	%

1 - Sobre el período de referencia.  
 2 - De la fecha de la última medida sobre la que se informó.

TABLA

# Informe de Coyuntura

Continúa en el primer trimestre de 2014

El informe de coyuntura del primer trimestre de 2014 muestra que la actividad económica de la economía peruana continúa en una fase de expansión, aunque a un ritmo menor que el observado en los trimestres anteriores. El crecimiento del producto interno bruto (PIB) se mantuvo positivo, impulsado principalmente por el sector de servicios, que sigue siendo el motor de la actividad económica. Sin embargo, el sector manufacturero continúa experimentando dificultades, lo que se refleja en una menor contribución al crecimiento total. La inflación se mantiene controlada, lo que contribuye a la estabilidad macroeconómica.

En el primer trimestre de 2014, el PIB creció un 1.2% respecto al mismo trimestre del año anterior. Este crecimiento se sustentó en un aumento del 2.5% en el sector de servicios, mientras que el sector manufacturero se contrajo un 0.8%. El sector agrícola y ganadero también mostró una leve recuperación, creciendo un 0.3%. La inversión en bienes de capital continúa siendo débil, lo que limita el potencial de crecimiento a largo plazo.

La inflación anual se mantuvo en el 2.8%, dentro del rango meta del Banco Central de Reserva del Perú. Esto se debe a la moderación de los precios de los bienes de consumo, aunque los precios de los bienes de capital continúan mostrando volatilidad. La política monetaria se mantiene restrictiva para controlar la inflación y mantener la estabilidad del tipo de cambio.

El tipo de cambio del dólar estadounidense frente al sol peruano se mantuvo estable, lo que favorece la competitividad de las exportaciones. Sin embargo, la balanza de pagos continúa mostrando un déficit, lo que se debe principalmente a la caída de las exportaciones de materias primas. El gobierno ha implementado medidas para mejorar la eficiencia de los sectores productivos y atraer inversión extranjera directa, lo que podría contribuir a mejorar la balanza de pagos en el futuro.

El sector financiero continúa mostrando una tendencia de crecimiento, impulsado por el aumento de los depósitos y el fortalecimiento de la banca privada. Sin embargo, el sector de seguros continúa experimentando dificultades, lo que se refleja en una menor contribución al crecimiento del sector financiero. El gobierno ha implementado medidas para fortalecer la supervisión del sector financiero y promover la inclusión financiera, lo que podría contribuir a un mayor crecimiento del sector en el futuro.

El sector de servicios continúa siendo el motor de la actividad económica, impulsado por el crecimiento del comercio minorista y el turismo. Sin embargo, el sector de servicios continúa experimentando dificultades, lo que se refleja en una menor contribución al crecimiento total. El gobierno ha implementado medidas para fortalecer el sector de servicios y promover la innovación, lo que podría contribuir a un mayor crecimiento del sector en el futuro.

El informe de coyuntura del primer trimestre de 2014 muestra que la actividad económica de la economía peruana continúa en una fase de expansión, aunque a un ritmo menor que el observado en los trimestres anteriores. El crecimiento del producto interno bruto (PIB) se mantuvo positivo, impulsado principalmente por el sector de servicios, que sigue siendo el motor de la actividad económica. Sin embargo, el sector manufacturero continúa experimentando dificultades, lo que se refleja en una menor contribución al crecimiento total. La inflación se mantiene controlada, lo que contribuye a la estabilidad macroeconómica.





## Coyuntura económica en el primer trimestre de 1995

La economía madrileña continuó la recuperación de la actividad y del empleo en el primer trimestre, impulsada principalmente por el sector industrial, que alcanzó al principio del año el grado de utilización de la capacidad productiva que mantenía con anterioridad a la pasada recesión. La construcción también se encuentra en fase de reactivación presentando un ritmo de crecimiento inferior al de la industria al haber iniciado más tarde la recuperación. El sector servicios registró un crecimiento moderado por la debilidad que sigue manifestando el consumo privado.

Esta situación de estancamiento o crecimiento débil del consumo privado coincide con una actitud decididamente expansiva de la inversión, que aparece como el motor de la demanda interna y de la reactivación económica, ya que la demanda externa ha reducido su papel impulsor de la actividad que tuvo en las etapas iniciales de la fase alcista del ciclo.

La inflación regional sufrió una aceleración en los primeros meses del año más moderada que la registrada en el conjunto de España, al haber sufrido con menor intensidad el incremento de precios alimenticios.

El empleo regional creció más intensamente que en el trimestre anterior, confirmando la tendencia de crecimiento acelerado que se perfilaba en aquel período. La creación de 26.700 puestos de trabajo coincidió con un ligero incremento de la población parada, al haberse incorporado un volumen superior de activos al mercado de trabajo, según datos de la EPA. Sin embargo, el paro registrado en las oficinas del INEM descendió en 11.300 desempleados durante el primer trimestre.

Al margen de esta evolución coyuntural, la economía regional y la nacional en su conjunto sufrieron los efectos de sus desequilibrios básicos y del alejamiento de la convergencia europea. A principios de marzo se produjo la cuarta devaluación de la peseta desde septiembre de 1992, que mantuvo a la divisa española dentro del SME reduciendo un 7 por cien su paridad central frente al marco. El tipo de interés básico sufrió dos aumentos en este período, pasando del 7,35 al 8,50 por ciento, y ha vuelto a subir en junio hasta el 9,25 por ciento. El último aumento tuvo como objetivo frenar el crecimiento de la inflación, que resultó muy intenso en los primeros meses de 1995: la tasa de inflación española pasó del 4,3 por cien a finales de 1994 al 5,2 por cien en abril de 1995. El déficit público, por último, registró un crecimiento del 26 por cien frente al primer trimestre de 1994.

Los aumentos de tipos de interés debilitan las expectativas de inversores y consumidores, y repercuten negativamente en el mercado inmobiliario, moderando el ritmo de crecimiento de la actividad económica.

El marco europeo no presentó variaciones significativas en este período, manteniéndose las previsiones de crecimiento formuladas anteriormente.

## ACTIVIDAD PRODUCTIVA

La **agricultura** madrileña registró un moderado crecimiento del empleo en el primer trimestre (3,4 por cien, equivalente a 400 puestos de trabajo) que elevó su volumen total a 12.200 ocupados, cifra inferior en 3.400 a la registrada en igual período del año anterior.

Las estimaciones de cosechas más recientes se refieren a diciembre de 1994 y no presentan diferencias con las ya conocidas. El descenso del empleo en relación al primer trimestre de 1994 apunta a que las dificultades que atraviesa la agricultura española se reflejan, en parte, en la Comunidad de Madrid, especialmente en los cultivos destinados a la producción de vino y mosto, melón y espárragos.

La actividad de la **industria** madrileña creció intensamente en el último trimestre de 1995 y en el primero de 1996, alcanzando en este último período un grado de utilización de la capacidad productiva del 80 por ciento que supone la recuperación de los niveles previos a la pasada recesión industrial, según reflejan las opiniones de los empresarios recogidas en las encuestas elaboradas por la Cámara de Comercio e Industria de Madrid.

Desde el anterior Boletín han aparecido los resultados de dos encuestas, realizadas en noviembre-diciembre de 1994 y enero-febrero de 1995, que recogen crecimientos de la actividad y de las ventas más intensos de lo esperado. El volumen de producción alcanzado en el primer bimestre de 1995, es calificado por los empresarios encuestados como superior al normal, registrando esta pregunta un saldo de respuestas (diferencia entre el porcentaje de respuestas "superior" e "inferior" en relación al nivel normal para cada período del año) de 9 puntos. Este saldo es superior en 7 puntos al de la encuesta anterior y en 49 puntos al de igual período del año anterior, lo que refleja el fuerte incremento de la producción industrial alcanzado en los primeros meses de 1995 según la valoración de los empresarios.

La reactivación de la demanda también se refleja con claridad en las respuestas de los empresarios, que califican el volumen de ventas por encima del considerado normal en la última encuesta, lo que no ocurría desde la encuesta realizada en septiembre-octubre de 1989. El saldo de respuestas obtenido en la última encuesta es de 2 puntos sobre el nivel considerado normal, lo que supone un incremento de 7 puntos frente a la encuesta anterior y de 46 puntos sobre la realizada en igual período del año anterior. Las expectativas de la demanda también mejoraron en el período más reciente, según refleja el saldo de respuestas referido a la cartera de pedidos, que sin embargo no alcanzó el nivel considerado normal presentando un valor negativo de 18 puntos, que supone una mejora de 6 puntos frente a la encuesta anterior y de 44 puntos frente a la realizada en igual período de 1994.

Hay que destacar que la recuperación industrial no se produce de forma homogénea, ya que resulta más intensa en las ramas dedicadas a la producción de bienes intermedios y de capital que en las productoras de bienes de consumo. El grado de utilización de la capacidad productiva se cifró en el 81 por ciento

para las primeras y en el 79 por ciento para las segundas, y las respuestas en cuanto al nivel de producción son también más favorables para los bienes intermedios y de inversión que para los de consumo. Ello es debido al distinto comportamiento de la demanda en ambos casos, ya que el volumen de ventas es calificado con 15 puntos para los bienes intermedios y de inversión y con 5 puntos negativos para los bienes de consumo; en el primer caso se produce un incremento de 21 puntos frente a la encuesta anterior y en el segundo se registra un descenso de un punto, lo que indica que el crecimiento de la demanda en el primer bimestre de 1995 ha sido totalmente imputable a las ventas de bienes intermedios y de inversión, manteniéndose una situación de atonía en la demanda del consumo interna.

Por otro lado, el consumo de energía eléctrica para usos industriales creció un 5,8 por cien en el primer trimestre frente a igual período del año anterior, confirmando el incremento de la actividad industrial que señalan las opiniones de los empresarios.

Este crecimiento de la actividad industrial no se acompaña, sin embargo, de incrementos en el empleo, que volvió a descender en el primer trimestre. En este período el empleo industrial se redujo en 12.800 ocupados, un 4,4, por cien frente al trimestre anterior, situándose en un volumen total de 275.100 ocupados en la industria, que representa su mínimo histórico desde el inicio de la serie (1981). Este descenso se acumula al registrado en 1994 (5,9 por cien frente al año anterior), confirmando lo apuntado en anteriores Boletines en cuanto a que el descenso de la ocupación industrial no obedece a causas coyunturales, ya que coincide con una intensa recuperación de la actividad industrial, por lo que resulta imputable entre otras causas, al incremento de la productividad del trabajo derivado de la introducción de tecnologías más eficientes en los procesos productivos.

El sector de la **construcción** generó 5.800 puestos de trabajo en el primer trimestre, lo que resulta especialmente significativo al producirse en un período tradicionalmente negativo para el empleo del sector, que registró descensos del 8'2, 4'3 y 2'2 por cien, respectivamente, en el primer trimestre de 1992, 93 y 94, en contraste con el crecimiento del 4,5 por cien alcanzado en el primer trimestre de 1995. Frente a igual período del año anterior, el empleo sectorial aumentó en 14.100 puestos de trabajo (11,8 por cien), confirmando el cambio de tendencia que se anunciaba en el anterior Boletín.

La reactivación del sector que señala el crecimiento del empleo se observa también en otros indicadores de actividad: así ocurre con las ventas de cemento, que registraron un crecimiento interanual del 15,7 por cien en el cuarto trimestre de 1994 y del 26,8 por cien en enero de 1995. El número de viviendas iniciadas (excluyendo las de promoción pública directa) en el cuarto trimestre superó en un 49,1 por cien el registrado en igual período del año anterior, y las terminadas presentaron un crecimiento interanual del 56 por cien en el mismo período.

Las opiniones empresariales recogidas por la Cámara de Comercio e Industria en enero y febrero perfilan, sin embargo, una situación menos optimista que la apuntada por los indicadores cuantitativos. El vo-

lumen de obra ejecutada es calificado de forma más positiva que en igual período del año anterior, confirmando el crecimiento de la actividad en términos interanuales, pero supone un retroceso frente a la encuesta anterior. Esto supone una quiebra de la etapa de avances sucesivos desarrollada a lo largo de 1994.

Las expectativas a corto plazo también sufren un ligero retroceso en las dos últimas encuestas, en las que el nivel de contratación de obra nueva es calificado de forma más negativa que en las encuestas realizadas en el período comprendido de mayo a octubre de 1994. Las perspectivas de la demanda para los seis próximos meses empeoraron moderadamente en la última encuesta.

Los resultados más recientes de la encuesta de coyuntura de la industria de la construcción se refieren al cuarto trimestre de 1994, y presentan un crecimiento del valor de los trabajos realizados por las empresas del 14,7 por cien frente a igual período del año anterior, confirmando la reactivación del sector.

La licitación oficial de obras alcanzó, en el primer trimestre de 1995, un volumen prácticamente igual al registrado en igual período de 1994 en el que sufrió un descenso del 19 por cien interanual, lo que coincide con las previsiones de los empresarios en cuanto a un posible debilitamiento de la demanda futura.

Los indicadores confirman, en resumen, los indicios de recuperación aparecidos en el cuarto trimestre de 1994, presentando una situación de crecimiento de la actividad que se prolongó en el primero de 1995. Las perspectivas a corto plazo, sin embargo, han sufrido un ligero retroceso en este período.

Por lo que se refiere al sector **servicios**, cabe destacar que en el primer trimestre presentó un crecimiento del empleo cifrado por la EPA en 33.400 puestos de trabajo, que supone un incremento del 2,9 por cien frente al período anterior y del 6,3 por cien sobre igual trimestre del año anterior. Aunque una parte de este crecimiento sea imputable al sector público, su magnitud indica que continúa la recuperación de la actividad terciaria.

La actividad turística venía creciendo de forma acelerada a lo largo de 1994, y los datos referidos al primer trimestre de 1995 indican que se prolongó la etapa expansiva en este período, aunque el ritmo de crecimiento no resultó tan intenso como en los trimestres anteriores.

**MOVIMIENTO DE VIAJEROS EN ESTABLECIMIENTOS HOTELEROS**  
Tasas de variación sobre igual período del año anterior

	1993	1994				1995
	4 TR	1 TR	2 TR	3 TR	4 TR	1 TR
<b>Pernoctaciones</b>	-10,1	6,1	8,8	12,6	21,0	6,1
Nacionales	-12,5	2,7	5,0	7,6	20,3	1,1
Extranjeros	-6,6	11,9	13,4	18,4	22,1	14,0
<b>Viajeros alojados</b>	-6,6	6,8	12,8	11,8	21,4	6,7
Nacionales	-5,8	6,6	8,8	8,8	19,9	2,7
Extranjeros	-8,1	7,3	14,1	19,7	23,9	14,2

Como se observa en el cuadro, tanto el número de pernoctaciones como el de viajeros alojados habían alcanzado a finales de 1994 tasas de crecimiento interanual en torno al 21 por cien; en el primer trimestre de 1995 ambas variables presentan tasas positivas, que indican crecimiento frente a igual período del año anterior, pero situadas en torno al 6,5 por cien, lo que refleja una desaceleración de su ritmo de crecimiento.

Resulta destacable la diferencia que se observa entre la demanda turística procedente de viajeros españoles y de extranjeros, ya que éstos últimos presentan tasas de crecimiento interanual en torno al 14 por cien (tanto en número de viajeros como en pernoctaciones), en tanto que las pernoctaciones realizadas por españoles crecieron un 1,1 por cien y el número de viajeros alojados aumentó un 2,7 por cien, también en tasa interanual. Esto supone que no se han confirmado los indicios de recuperación de la demanda turística española que se apuntaban el trimestre anterior, en el que las tasas de crecimiento de ambos colectivos resultaron semejantes. En la recuperación que tuvo lugar a partir del primer trimestre de 1994 resultó decisiva la expansión del turismo extranjero (salvo en el cuarto trimestre), situación que ha vuelto a presentarse en el primer trimestre de 1995. De esta forma, las pernoctaciones realizadas por extranjeros pasaron de representar el 38,8 por cien del total en el primer trimestre de 1994 al 41,7 por cien en igual período de 1995.

Las restricciones de la demanda también se reflejan en un nuevo descenso de la duración media de la estancia en los establecimientos hoteleros, que resulta más acusado en los viajeros españoles (1,5 por cien frente a igual período del año anterior) que en los extranjeros, cuyo recorte se cifró en el 0,6 por cien.

El grado de ocupación hotelera fue del 42,8 por cien en el primer trimestre (media de los tres meses), registrando un incremento del 2,8 por cien frente a igual período del año anterior.

En cuanto al comercio minorista cabe señalar que las respuestas de los comerciantes a la encuesta realizada por la Cámara de Comercio e Industria en diciembre de 1994 y enero de 1995 reflejan unos resultados ligeramente más favorables que los obtenidos en anteriores encuestas. El volumen de negocio fue calificado como igual o superior al normal en esta época por el 28,1 por cien de los comerciantes encuestados, lo que supone un resultado más favorable que el alcanzado en las encuestas celebradas en igual período de 1994 (15,1) y de 1993 (14,8), pero no significa una recuperación del resultado de 1992 (47,9), del que aún se mantiene alejado. Por otra parte, en la última encuesta se observa un porcentaje elevado (70 por cien) de comerciantes que consideran su volumen de ventas inferior al esperado. Se registra, en resumen, un resultado menos negativo que en las encuestas precedentes que aún refleja la debilidad del consumo familiar.

Otras actividades terciarias presentan una recuperación más clara, como ocurre con el transporte. El tráfico aéreo de pasajeros con origen o destino en Barajas aumentó un 4,4 por cien en 1994 frente al año anterior, alcanzando su mayor ritmo de crecimiento en el cuarto trimestre (7,6 por cien en tasa interanual); en el primer bimestre de 1995 se registra un incremento del 11,5 por cien sobre igual período del año anterior que apunta a que se mantiene la tendencia de crecimiento acelerado. En este período, los pasajeros de vuelos nacionales registraron un crecimiento interanual del 5,6 por cien y los de vuelos internacionales aumentaron un 17,7 por cien, también en tasa interanual.

El transporte aéreo de mercancías se incrementó un 5,1 por cien en el cuarto trimestre de 1994 frente a igual período del año anterior, registrando una reactivación en el primer bimestre de 1995 que elevó la tasa interanual de crecimiento al 11,7 por cien en dicho período. Este dato supone una modificación de la anterior tendencia, ya que a lo largo de 1994 se mantuvo un ritmo de crecimiento desacelerado que ha sufrido una inflexión en el inicio de 1995 pasando a un ritmo de crecimiento más intenso.

Los datos disponibles más recientes sobre el transporte por ferrocarril se refieren a diciembre de 1994, y reflejan un incremento de toneladas transportadas en el cuarto trimestre del 26,7 por cien frente a igual período del año anterior. En el conjunto de 1994 el crecimiento de esta variable es mayor, cifrándose en el 31,4 por cien.

La encuesta del transporte de mercancías por carretera refleja un crecimiento del tonelaje del 8,2 por cien en el cuarto trimestre de 1994 frente al mismo período del año anterior, que supone una reactivación del sector tras los resultados negativos registrados los dos trimestres anteriores. En el conjunto de 1994 se registró un crecimiento del 2,2 por cien sobre el año anterior.

En conjunto, el sector terciario se mantuvo en el primer trimestre en la vía de la recuperación que se venía perfilando en los dos trimestres anteriores, con diferentes características en las actividades que integra: se intensificó el crecimiento del transporte, se desaceleró en el caso del turismo y se registró un resultado moderadamente positivo, aunque por debajo del esperado, en el comercio minorista; la demanda de servicios continúa sin mostrar una recuperación decidida, lo que impide una reactivación más intensa de estas actividades.

## DEMANDA

Los dos componentes de la demanda interna -consumo e inversión- presentaron una evolución diferente en el primer trimestre, al mantenerse la cautela de los consumidores que impide un despegue decidido del consumo privado en tanto la inversión registra crecimientos significativos que la convierten en el elemen-

to más dinámico de la demanda. La demanda externa, que jugó un papel decisivo en las etapas iniciales de la salida de la recesión, ha sufrido un retroceso al haberse desacelerado el ritmo de crecimiento de las exportaciones en tanto las importaciones registran un incremento de cierta entidad.

El consumo familiar, estimado a través del Índice de Ventas en Grandes Superficies, no presentó indicios de recuperación en el primer trimestre manteniendo una situación de estancamiento del gasto familiar en bienes de consumo de uso corriente. El comportamiento de los índices parciales -alimentación y resto de productos- presenta diferencias notables, ya que el gasto en alimentación mantuvo una tendencia creciente hasta alcanzar, al finalizar el trimestre, un volumen ligeramente superior al de igual período del año anterior, lo que apunta a una recuperación del consumo alimenticio; el índice de productos no alimenticios, por el contrario, registró nuevos descensos en los tres primeros meses de 1995 que se mantienen dentro de la larga etapa de caída desarrollada en 1993 y 94.

Las variaciones de signo contrario que presentaron ambos índices se compensaron dando lugar a una situación de atonía en el Índice total, que se mantuvo en el primer trimestre a un nivel semejante o muy ligeramente inferior al del primer trimestre de 1994.

El volumen de ventas alcanzado por los comerciantes minoristas en diciembre de 1994 y enero de 1995, según la encuesta realizada por la Cámara de Comercio e Industria de Madrid, resultó menos negativo que en el mismo período de los dos años anteriores pero se mantiene en un tono moderado que refleja las restricciones de gasto que mantienen los consumidores. De hecho, las ventas alcanzadas fueron inferiores a las esperadas por los comerciantes, ya que los resultados de la encuesta indican que las compras realizadas por éstos a sus proveedores aumentaron en mayor proporción que las ventas al público, lo que provocó un aumento de sus existencias en almacén.

La matriculación de automóviles en el período enero-febrero de 1995 se mantuvo en un nivel moderado que también apunta a un estancamiento del consumo de bienes duraderos, registrando un incremento del 0,3 por cien frente a igual período del año anterior.

Antes de entrar en el análisis de la inversión hay que señalar la reincorporación al Boletín de Coyuntura de las series estadísticas de importaciones y exportaciones por naturaleza de los bienes, que permite disponer de un indicador regional de inversión fiable como es la importación de bienes de equipo.

Los resultados de este indicador reflejan que la importación de bienes de equipo con destino a la Comunidad de Madrid descendió un 11,9 por cien en 1992 frente al año anterior, y en 1993 registró un descenso más intenso cifrado en 18,9 por cien frente a 1992, lo que confirma la fuerte caída que sufrió la inversión en esos años, según apuntaban otros indicadores menos directos.

En 1994 se produjo un claro cambio de tendencia, registrándose un crecimiento de las importaciones de bienes de equipo del 21 por cien frente al año anterior.

**IMPORTACIONES DE BIENES DE EQUIPO**  
Tasas de variación sobre igual período del año anterior

1993				1994			
1 TR	2 TR	3 TR	4 TR	1 TR	2 TR	3 TR	4 TR
-27,7	-14,0	-13,3	-19,4	8,2	9,6	36,4	31,3

La recuperación de la inversión que tuvo lugar en 1994, según se observa en el cuadro anterior, presentó dos etapas de diferente intensidad resultando moderada en el primer semestre para alcanzar un fuerte ritmo expansivo en la segunda mitad del año. El último dato disponible se refiere al pasado mes de enero, en el que se registró un crecimiento de las importaciones de bienes de equipo del 22,7 por cien frente a enero de 1994 que refleja el favorable comportamiento de la inversión en el inicio de 1995.

La matriculación de camiones, que también se considera indicador de la inversión, creció moderadamente durante los tres primeros trimestres de 1994 (2,3 por cien frente a igual período del año anterior) registrando una fuerte aceleración de su ritmo de crecimiento en el cuarto, en el que alcanzó una tasa del 17 por cien en términos interanuales. Los datos de enero y febrero de 1995 indican que se mantuvo este ritmo de crecimiento en el primer bimestre, con un crecimiento del 18,4 por cien frente a igual período del año anterior.

En conjunto, los indicadores apuntan a un crecimiento intenso de la inversión regional en bienes de equipo durante el último semestre de 1994 que se prolonga en los primeros meses de 1995.

La inversión en construcción también presenta indicios claros de reactivación en el primer trimestre de 1995, según apuntan los indicadores del volumen de obra realizada que se recogen en el apartado dedicado a la actividad productiva del sector.

La formación de capital bruto en la región registró mayor crecimiento en el capítulo de bienes de equipo que en construcción, al igual que sucedió en el conjunto de España según las estimaciones realizadas por el Banco de España para el primer trimestre. En conjunto, la inversión presentó un crecimiento intenso que impulsó la expansión de la demanda interna, que sustituyó a la demanda externa como motor de la actividad productiva.

**COMERCIO EXTERIOR**

Tasas de variación sobre igual período del año anterior.

	1993	1994				1995
	4 TR	1 TR	2 TR	3 TR	4 TR	1 TR
Importación	-1,5	17,8	22,0	24,7	11,9	17,9
Exportación	19,6	65,7	31,2	22,1	21,4	-1,2

La evolución del comercio exterior en el primer trimestre refleja un inesperado descenso de las exportaciones en un 1,2 por cien frente a igual período del año anterior, que contrastaba con los fuertes crecimientos que alcanzaron durante 1994. A lo largo del primer trimestre, las exportaciones sufrieron un descenso interanual del 21,8 por cien en enero seguido por crecimientos del 11,2 y 10,2 por cien en febrero y marzo respectivamente, lo que limita la caída al dato puntual de enero y aconseja mantener cierta cautela en cuanto a la evolución futura de esta variable.

Las importaciones alcanzaron un incremento en el primer trimestre del 17,9 por cien frente a igual período del año anterior, manteniendo un ritmo de crecimiento más intenso que en el trimestre anterior que refleja la recuperación de la actividad productiva y de la inversión.

**PRECIOS Y SALARIOS**

Durante el primer trimestre se ha producido una importante aceleración del ritmo de crecimiento de los precios de consumo en España, que se ha reflejado con moderación en la Comunidad de Madrid. La tasa de inflación española pasó del 4,3 por cien en diciembre de 1994 al 5,2 por cien en marzo de 1995, lo que supone un incremento de 9 décimas en tres meses que reduce las posibilidades de alcanzar el objetivo oficial de inflación en 1995. En el momento de redactar estas líneas aparece el dato de mayo, que modera el ritmo de crecimiento alcanzado en el primer trimestre situando la tasa de inflación en el 5,1 por cien. La inflación subyacente creció durante los cuatro primeros meses, pasando del 4,6 por cien en diciembre de 1994 al 5,1 por cien en abril del 95, repitiendo este valor en mayo.

El repunte de la inflación en el primer trimestre obedece a una acumulación de factores coyunturales (impacto de la subida del tipo impositivo del IVA, fuerte crecimiento de los precios industriales, efectos de la sequía sobre las cosechas agrícolas, etc) que se superponen a los estructurales (elevado nivel de déficit público, rigidez en determinados mercados,...) en este período. Este comportamiento ha provocado la adopción de medidas monetarias por parte del Banco de España tendentes a mejorar las expectativas de inflación en los próximos meses, aunque la devaluación de la peseta ocurrida en marzo reduce el alcance de esa mejora. En conjunto, el objetivo oficial de inflación para 1995 parece difícilmente alcanzable en estos momentos.

En la Comunidad de Madrid el crecimiento de los precios de consumo resultó más moderado, pasando la tasa de inflación del 4,1 por cien en diciembre de 1994 al 4,5 por cien al final del primer trimestre y al 4,4 en abril.

La diferencia entre la inflación regional y la nacional se origina, principalmente, por los precios de consumo alimenticios, que en abril presentan un incremento interanual del 6,1 por cien en el conjunto de España frente al 4,8 por cien en la Comunidad de Madrid; los precios no alimenticios también evolucionaron más moderadamente en la región que en el país, pero la diferencia en este caso es más reducida: en mayo, el índice de precios de consumo no alimenticio crecía a una tasa interanual del 4,2 por cien en la Comunidad y del 4,7 por cien en el conjunto de España.

Analizando la inflación madrileña por grupos de bienes y servicios en base a los resultados de mayo se observa que los mayores incrementos frente a mayo de 1994 se registraron en el grupo Vivienda (5,8 por cien), Transporte (5,6 por cien) y el ya citado de Alimentación (4,8 por cien). El resto de los grupos sufrió incrementos de precio inferiores al registrado por el índice general: 4,3 por cien en Otros gastos, 4 por cien en Cultura, 3,8 por cien en Medicina, 2,9 por cien en Menaje y 1,1 en Vestido. El moderado ritmo inflacionista que presentan estos dos últimos grupos aparece unido a la debilidad del consumo de los bienes que se integran en los mismos.

El incremento salarial pactado en los convenios colectivos celebrados en la Comunidad de Madrid hasta el mes de marzo se situó en el 3,5 por cien, al igual que en el conjunto de España. Este incremento es ligeramente superior al registrado en igual período del año anterior (3,2 por cien), pero se mantiene por debajo de la tasa de inflación, que en marzo era del 4,5 por cien, lo que supone que se sigue produciendo pérdida del poder adquisitivo de los asalariados, como ya ocurriera el año anterior.

## MERCADO DE TRABAJO

Los resultados de la EPA del primer trimestre recogen un fuerte crecimiento de la población ocupada (26.700 personas) que confirma el cambio de tendencia del empleo que se apuntaba en el anterior Boletín. El ritmo de crecimiento se ha acelerado en este último período, en el que se alcanzó un incremento del 3,5 por cien frente a igual período del año anterior. En los últimos doce meses se han creado 59.800 empleos en la región, lo que supone el 26,6 por cien del incremento total de empleo registrado en España en este período (224.800 puestos de trabajo).

Sin embargo, la recuperación del empleo está resultando insuficiente para reducir el paro debido a que la población activa crece de forma más intensa que la ocupada, lo que ha provocado incrementos residuales del desempleo en los tres últimos trimestres. En el más reciente se incorporaron 30.120 personas al mercado de trabajo, cifra superior a los empleos creados en ese período que determinó un incremento del paro cifrado en 3.360 personas. La población parada se elevó a 413.800 personas, 7.600 más que en igual período del año anterior, y la tasa de paro descendió una décima situándose en el 20,7 por cien (frente al 23,5 por cien en el conjunto de España). La población activa madrileña superó en este período,

por primera vez, el umbral de los dos millones de personas, y la tasa de actividad creció cinco décimas situándose en el 49,2 por ciento.

### EPA: ACTIVOS, OCUPADOS Y PARADOS

Tasas de variación sobre igual período del año anterior.

	1993 4 TR	1994				1995 1 TR
		1 TR	2 TR	3 TR	4 TR	
Activos	-0,9	0,6	1,6	0,8	2,5	3,5
Ocupados	-5,9	-4,8	-2,8	-2,2	1,1	3,9
Parados	26,4	27,9	23,1	14,4	8,1	1,9

En el cuadro se observa el intenso ritmo de crecimiento que han alcanzado en el primer trimestre los activos y los ocupados, así como la desaceleración que ha sufrido el ritmo de crecimiento de los parados, que aún mantienen una moderada tasa de crecimiento (1,9 por cien) frente a igual período del año anterior.

El aumento de la ocupación que recoge la EPA del primer trimestre presenta algunas características diferentes a lo que venía siendo habitual, especialmente por el fuerte incremento de los asalariados con contrato indefinido registrado en este período. En el siguiente cuadro se recogen las variaciones registradas por los principales colectivos que integran la población ocupada en relación al trimestre anterior y al mismo período del año anterior, observándose en primer lugar que el crecimiento del empleo obedece al aumento de asalariados, ya que los no asalariados descienden moderadamente en este período y en los últimos doce meses.

### EPA: POBLACION OCUPADA POR SITUACION (miles)

	1 TR 95	VARIACION SOBRE EL TRIM. ANTERIOR		VARIACION SOBRE IGUAL TRIM. AÑO ANTERIOR	
		Miles	%	Miles	%
<b>Total ocupados</b>	1586,6	26,7	1,7	59,8	3,9
No asalariados	211,2	-1,3	-1,7	-12,5	-5,6
Asalariados	1375,4	28,0	2,1	70,1	5,4
Sector público	405,8	18,2	4,7	45,4	12,6
Sector privado	969,6	9,8	1,0	24,7	2,6
Contrato indefinido	1079,5	23,9	2,3	21,9	2,1
Contrato Temporal	296,0	4,1	1,4	48,3	19,5

El incremento de 28.000 asalariados registrado en el primer trimestre se originó principalmente en las contrataciones realizadas por el sector público (18.200), resultando más moderada la aportación del sector privado con un aumento de 9.800 asalariados. Este comportamiento es extensivo a lo ocurrido en los últimos doce meses, período en que el empleo asalariado ha crecido en 70.100 personas de las cuales 45.400 fueron contratadas por el sector público y 24.700 lo fueron por el sector privado.

Como se indicaba anteriormente, resulta notable el incremento de asalariados con contrato indefinido que recoge la EPA en el primer trimestre, ya que de los 28.000 nuevos asalariados aparecidos en este período 23.900 son contratados indefinidamente, y sólo 4.100 son contratados de forma temporal. Los asalariados con contrato indefinido sufrieron la pérdida de 34.600 empleos en 1993, pero se mantuvieron estabilizados en 1994; en el cuarto trimestre de ese año su volumen superaba ligeramente (400 empleos) al de igual período del año anterior, lo que interrumpió la serie de descensos en tasa interanual que presentaba esta variable en los últimos años. La aparición en el siguiente período de una tasa interanual positiva del 2,1 por cien podría, por tanto, indicar un cambio de tendencia que deberá ser confirmado o desmentido por datos posteriores.

En resumen, el crecimiento del empleo madrileño en el primer trimestre se produjo entre los trabajadores asalariados únicamente, y dentro de ellos, los contratados por el sector público supusieron el 65 por cien del total, predominando con claridad los contratos indefinidos sobre los temporales.

Volviendo a la evolución de la población activa, el siguiente cuadro refleja el diferente comportamiento de los grandes grupos de población en cuanto al mercado de trabajo en el primer trimestre de 1995 y en los últimos doce meses.

EPA: POBLACION ACTIVA POR SEXO Y EDAD (miles).

	1 TR 95	VARIACION SOBRE EL TRIM. ANTERIOR		VARIACION SOBRE IGUAL TRIM. AÑO ANTERIOR	
		Miles	%	Miles	%
<b>Total activos</b>	2000,5	30,1	1,5	67,4	3,5
Hombres	1199,0	5,5	0,5	-9,8	-0,8
Mujeres	801,5	24,7	3,2	77,3	10,7
Menores 25 años	316,6	-0,9	-0,3	10,3	3,4
25 a 54 años	1459,8	34,5	2,4	56,9	4,1
Mayores 54 años	224,2	-3,3	-1,5	0,2	0,1

En primer lugar llama la atención que el incremento de activos registrado en el primer trimestre obedece básicamente a la incorporación de 24.700 mujeres al mercado de trabajo, ya que la incorporación de varones se limitó a 5.500. En los últimos doce meses el número de mujeres activas creció en 77.300 (10,7 por cien) y el de hombres descendió en 9.800. La intensa incorporación de mujeres al mercado de trabajo ha sido un elemento permanente durante el pasado ajuste laboral, que se prolongó desde el cuarto trimestre de 1992 al segundo de 1994; comparando las cifras actuales (primer trimestre de 1995) con las de igual período de 1992 (antes de iniciarse el ajuste) se observa que el número de hombres activos permaneció estable en tanto que el de mujeres creció en 136.000.

También conviene señalar que el aumento de población activa se ha limitado, en el primer trimestre, al tramo de edad de 25 a 54 años, registrándose descensos moderados entre los más jóvenes y los más mayores. En los últimos doce meses también ha sido el tramo intermedio el que ha registrado mayor crecimiento (4,1 por cien), registrándose un incremento del 3,4 por cien entre los jóvenes y una situación de estancamiento en los mayores de 54 años.

En resumen, las cifras de la EPA indican que la incorporación de nuevos activos al mercado de trabajo se está produciendo básicamente por la entrada de mujeres de 25 a 54 años, y en menor medida, por la incorporación de jóvenes.

Por lo que se refiere a la población parada, se recogen en el siguiente cuadro sus componentes más significativos.

EPA: POBLACION PARADA POR SEXO Y SITUACION (miles)

	1 TR 95	VARIACION SOBRE EL TRIM. ANTERIOR		VARIACION SOBRE IGUAL TRIM. AÑO ANTERIOR	
		Miles	%	Miles	%
Total Parados	413,8	3,3	0,8	7,6	1,9
Hombres	203,9	1,6	0,8	-15,7	-7,1
Mujeres	209,9	1,7	0,8	23,3	12,5
Han trabajado antes	308,3	-0,2	-0,1	-14,1	-4,4
Buscan primer empleo	105,5	3,4	3,4	21,7	25,9

La evolución de la población parada por sexos refleja la diferente actitud de hombres y mujeres frente al mercado de trabajo que se indicó anteriormente; la fuerte afluencia de mujeres activas provocó un aumento del paro femenino en los últimos doce meses (12,5 por cien), que contrasta con el descenso del 7,1 por cien de lo hombres parados.

También resulta relevante el hecho de que el aumento del paro, tanto en el trimestre como en el último año, se produce exclusivamente entre los que buscan el primer empleo, ya que el número de parados que han trabajado antes desciende en ambos períodos.

Por último, el paro registrado en las oficinas madrileñas del INEM ascendió a 298.660 personas en mayo, último período conocido. A partir de enero de 1995 el paro registrado se ha mantenido en niveles inferiores a los del año anterior, manteniendo una tendencia de descenso acelerado hasta abril que en mayo presenta una desaceleración cuyos efectos deberán ser evaluados con datos posteriores. En los últimos doce meses el paro registrado ha descendido en 5.405 personas, al haberse producido una disminución de 5.656 hombres y un aumento de 251 mujeres, lo que apunta a un comportamiento por sexos semejante al reflejado por la EPA. En igual período se han reducido los parados inscritos que han trabajado anteriormente en 7.876 personas, en tanto aumentaban los que buscan su primer empleo en 2.471 desempleados.





# Cuadros Resumen

Categoría	1990				1991				1992			
	Q1	Q2	Q3	Q4	Q1	Q2	Q3	Q4	Q1	Q2	Q3	Q4

Producción Industrial	...	...	...	...	...	...	...	...	...	...	...	...
Industria Manufacturera	...	...	...	...	...	...	...	...	...	...	...	...
Industria de Construcción	...	...	...	...	...	...	...	...	...	...	...	...
Industria de Energía	...	...	...	...	...	...	...	...	...	...	...	...
Industria de Transporte	...	...	...	...	...	...	...	...	...	...	...	...
Industria de Comercio	...	...	...	...	...	...	...	...	...	...	...	...
Industria de Servicios	...	...	...	...	...	...	...	...	...	...	...	...
Industria de Minería	...	...	...	...	...	...	...	...	...	...	...	...
Industria de Alimentos	...	...	...	...	...	...	...	...	...	...	...	...
Industria de Textiles	...	...	...	...	...	...	...	...	...	...	...	...
Industria de Papel	...	...	...	...	...	...	...	...	...	...	...	...
Industria de Metales	...	...	...	...	...	...	...	...	...	...	...	...
Industria de Plásticos	...	...	...	...	...	...	...	...	...	...	...	...
Industria de Vidrio	...	...	...	...	...	...	...	...	...	...	...	...
Industria de Cerámica	...	...	...	...	...	...	...	...	...	...	...	...
Industria de Madera	...	...	...	...	...	...	...	...	...	...	...	...
Industria de Otros	...	...	...	...	...	...	...	...	...	...	...	...

Nota: Los datos se expresan en millones de dólares. Las cifras en negrita indican los valores más altos de cada trimestre. Los datos están sujetos a modificaciones técnicas. Fuente: Oficina de Estadística Económica, Banco Interamericano de Desarrollo.

El presente informe tiene el carácter de preliminar y puede ser modificado en cualquier momento. Los datos están sujetos a modificaciones técnicas. Fuente: Oficina de Estadística Económica, Banco Interamericano de Desarrollo.



**PRODUCCION, DEMANDA Y ACTIVIDAD**

VARIABLES	ULTIMO PERIODO						VARIACION SOBRE IGUAL PERIODO					
	Fecha	Unidad	Valor	Tasas		1994			1995	1993	1994	
				1	2	Trim. II	Trim. III	Trim. IV	Trim. I			Media
<b>CONSUMO DE ENERGIA ELECTRICA</b>												
Industrial	<i>C.Madrid</i>	Mar.	Mil. Mwh	718,4	9,9	2,1	-5,9	7,8	6,7	5,8	-0,6	0,6
	<i>España</i>	Dic.	Indice	140,7	2,6	1,4	-0,3	1,7	3,3	-	-3,1	1,4
<b>VENTAS DE CEMENTO</b>												
Total	<i>C.Madrid</i>	Feb.	Mil. Tm.	185,8	9,2	9,5	4,6	11,3	15,7	-	-19,5	4,3
	<i>España</i>	»	»	1.780,7	14,9	11,8	8,5	8,2	17,6	-	-11,5	8,2
<b>LICITACION OFICIAL DE OBRAS</b>												
Total (Acumulado)	<i>C.Madrid</i>	Mar.	10 <sup>9</sup> pts.	33,8	3,2	-19,8	-18,2	-21,9	-21,5	-0,0	78,4	-20,9
	<i>España</i>	»	»	401,9	57,6	-16,8	-23,2	-23,2	-15,9	42,2	76,8	-19,5
<b>VIVIENDAS LIBRES</b>												
Iniciadas	<i>C.Madrid</i>	Dic.	Unidad	1.298	158,6	38,7	65,3	18,9	17,3	-	29,4	38,7
	<i>España</i>	»	»	14.821	36,2	25,4	18,4	30,8	26,8	-	-11,9	25,4
Terminadas	<i>C.Madrid</i>	»	»	671	0,1	-31,1	-45,5	-24,8	-57,2	-	103,0	-31,1
	<i>España</i>	»	»	12.477	-2,0	2,6	4,7	7,1	-17,1	-	0,2	2,6
<b>PERNOCTACIONES HOTELERAS</b>												
Total	<i>C.Madrid</i>	Abr.	Miles	737,4	0,8	10,7	8,8	12,6	21,0	6,1	-6,9	12,1
	<i>España</i>	Mar.	»	9.537,2	2,1	11,7	20,3	11,3	6,1	6,2	4,8	12,2
<b>VIAJEROS ALOJADOS</b>												
Total	<i>C.Madrid</i>	Abr.	Miles	371,1	2,5	11,8	12,8	11,8	21,4	6,7	-4,1	13,3
	<i>España</i>	Mar.	»	2.579,8	-2,5	8,4	13,4	7,7	8,4	2,5	0,6	10,4
<b>MATRICULACIONES</b>												
Turismos	<i>C.Madrid</i>	Feb.	Miles	14,6	3,2	11,1	16,2	15,3	8,6	-	-20,6	13,9
	<i>España</i>	»	»	67,0	3,8	19,0	21,4	22,6	25,0	-	-23,1	21,1
Camiones	<i>C.Madrid</i>	»	»	1,9	9,4	8,6	6,4	-0,6	17,0	-	-33,6	6,0
	<i>España</i>	»	»	14,0	4,5	7,0	3,1	0,3	20,8	-	-30,7	6,2
<b>COMERCIO EXTERIOR</b>												
Importaciones	<i>C.Madrid</i>	Mar.	10 <sup>9</sup> pts.	282,4	18,3	18,7	22,0	24,7	11,9	17,9	-8,7	18,7
	<i>España</i>	»	»	1.341,8	27,5	20,0	19,1	20,6	15,2	25,7	2,7	17,8
Exportaciones	<i>C.Madrid</i>	»	»	99,4	10,2	17,1	31,2	22,1	21,4	-1,2	21,2	33,1
	<i>España</i>	»	»	1.090,8	22,7	21,0	22,0	22,8	18,2	21,7	20,8	22,7
<b>ESPAÑA</b>												
<b>INDICE DE PRODUCCION INDUSTRIAL</b>												
Indice general		Mar.	Indice	113,9	10,6	8,1	6,7	7,5	8,1	10,1	-4,5	6,7
• Bienes de consumo		»	»	114,0	8,9	6,6	6,4	4,7	8,2	7,0	-4,0	6,5
• Bienes intermedios		»	»	114,5	10,4	8,4	6,6	9,7	7,3	10,2	-4,2	6,9
• Bienes de inversión		»	»	111,7	16,2	11,5	7,4	7,8	10,4	19,9	-7,0	6,6

**TASAS:**

1.- Sobre igual periodo del año anterior.

2.- De la media de los últimos 12 meses sobre la de los 12 anteriores. (En la series trimestrales, de los 4 últimos periodos sobre los 4 precedentes).

**PRECIOS Y SALARIOS**

VARIABLES	ULTIMO PERIODO						VARIACION SOBRE IGUAL PERIODO					
	Fecha	Unidad	Valor	Tasas		1994			1995	1993	1994	
				1	2	Trim. II	Trim. III	Trim. IV	Trim. I	Media	Media	
<b>INDICE DE PRECIOS DE CONSUMO</b>												
Indice general	C. Madrid	Abr.	Indice	114,2	4,5	4,4	5,0	4,6	4,2	4,2	4,5	4,7
	España	»	»	114,9	5,2	4,7	4,9	4,7	4,3	4,8	4,6	4,7
• No alimentación	C. Madrid	»	»	114,6	4,3	4,1	4,6	4,2	3,9	4,0	5,8	4,4
	España	»	»	115,2	4,8	4,2	4,4	4,0	4,1	4,3	6,0	4,3
• Alimentación	C. Madrid	»	»	113,1	4,9	5,3	6,0	5,7	5,0	5,0	1,2	5,3
	España	»	»	114,2	6,3	5,9	6,2	6,5	5,1	5,8	1,1	5,7
• Vivienda	C. Madrid	»	»	118,1	5,9	5,5	5,3	5,4	5,1	5,9	5,9	5,4
	España	»	»	118,2	6,1	5,0	4,7	4,5	4,5	5,7	6,3	4,8
• Vestido	C. Madrid	»	»	104,3	0,9	0,7	0,8	0,9	0,6	0,6	3,0	0,9
	España	»	»	109,1	2,7	2,5	2,4	2,4	2,5	2,6	4,4	2,5
• Menaje	C. Madrid	»	»	109,0	2,9	2,0	3,1	2,2	1,8	1,6	4,7	2,7
	España	»	»	109,1	2,8	2,2	2,4	2,1	1,9	2,2	4,5	2,3
• Medicina	C. Madrid	»	»	115,6	4,7	6,3	6,8	6,8	5,8	6,3	6,1	6,0
	España	»	»	113,4	4,3	4,0	4,0	3,9	3,7	4,3	4,9	4,0
• Transportes	C. Madrid	»	»	119,4	5,9	5,6	6,1	5,3	5,8	5,3	7,3	6,1
	España	»	»	119,6	6,3	5,6	6,0	5,2	5,6	5,4	7,7	5,9
• Cultura	C. Madrid	»	»	115,5	3,9	5,1	6,7	6,2	4,0	4,2	6,1	5,7
	España	»	»	113,5	3,8	4,0	4,6	4,4	3,4	3,7	6,1	4,3
• Otros gastos	C. Madrid	»	»	115,1	4,4	3,6	3,9	3,6	3,2	3,6	6,7	3,8
	España	»	»	116,8	5,2	4,4	4,5	4,1	4,3	4,6	7,0	4,5
<b>NEGOCIACION COLECTIVA</b>												
Δ Salarial pactado	C. Madrid	Mar.	%	3,5	9,4	-41,0	-45,0	-48,4	-51,6	-1,9	-14,0	-47,3
	España	»	»	3,5	-16,7	-32,3	-30,2	-36,6	-39,4	-20,0	-13,2	-34,6
<b>ENCUESTA DE SALARIOS</b>												
Ganancia por trabajador	C. Madrid	IV Tr.	Miles pts	199,0	2,3	2,7	3,0	1,7	2,3	-	5,1	2,7
	España	»	»	171,1	6,2	5,3	5,2	4,5	6,2	-	6,2	5,3
Ganancia por hora	C. Madrid	»	Pts.	1.362,0	1,9	2,4	2,5	1,6	1,9	-	5,6	2,4
	España	»	»	1.171,0	5,6	5,1	5,3	4,1	5,6	-	6,6	5,1
<b>ESPAÑA</b>												
<b>INDICE DE PRECIOS INDUSTRIALES</b>												
Indice general		Mar.	Indice	117,3	7,1	4,9	4,2	4,1	4,9	6,5	2,4	4,3
• Bienes de consumo		»	»	119,8	4,8	4,4	4,7	4,2	4,2	4,4	3,4	4,5
• Bienes intermedios		»	»	116,5	10,0	6,1	4,6	4,6	6,1	9,2	1,7	4,8
• Bienes de inversión		»	»	112,8	4,4	2,5	1,6	1,7	2,7	4,0	1,4	1,9
<b>INDICE PRECIOS PERCIBIDOS POR LOS AGRICULTORES</b>												
LOS AGRICULTORES		Nov.	»	127,9	7,5	12,8	13,0	14,1	-	-	4,3	-
<b>INDICE PRECIOS PAGADOS POR LOS AGRICULTORES</b>												
LOS AGRICULTORES		»	»	114,5	3,0	2,4	3,1	0,9	-	-	3,0	-

**TASAS:**

1.- Sobre igual periodo del año anterior.

2.- De la media de los últimos 12 meses sobre la de los 12 anteriores. (En las series trimestrales, de los 4 últimos periodos sobre los 4 precedentes).

**INDICADORES MONETARIOS Y FINANCIEROS**

VARIABLES	ULTIMO PERIODO						VARIACION SOBRE IGUAL PERIODO					
	Fecha	Unidad	Valor	Tasas		1994			1995	1993	1994	
				1	2	Trim. II	Trim. III	Trim. IV	Trim. I	Media	Media	
<b>DEPOSITOS DEL SECTOR PRIVADO</b>												
Total	C. Madrid	I Tr.	10 <sup>9</sup> pts.	11,3	6,9	9,5	12,4	11,7	7,4	6,9	10,7	11,1
	España	»	»	51,5	8,9	8,0	8,0	7,8	7,3	8,9	9,1	7,9
• Banca privada	C. Madrid	»	»	7,8	5,0	6,9	8,9	9,4	4,7	5,0	9,4	8,2
• Cajas de ahorros	C. Madrid	»	»	3,5	11,6	16,0	21,7	17,5	13,9	11,6	14,3	18,5
<b>CREDITOS AL SECTOR PRIVADO</b>												
Total	C. Madrid	I Tr.	10 <sup>9</sup> pts.	10,8	3,3	6,0	11,2	5,8	4,3	3,3	6,4	7,0
	España	»	»	41,9	10,1	10,9	9,7	9,4	14,0	10,1	7,6	9,6
• Banca privada	C. Madrid	»	»	8,9	5,9	6,5	10,0	6,6	3,9	5,9	4,7	6,7
• Cajas de ahorros	C. Madrid	»	»	3,2	14,4	15,9	15,9	18,8	14,7	14,4	16,1	15,2
<b>INVERSION EXTRANJERA DIRECTA</b>												
Total	C. Madrid	Mar.	10 <sup>9</sup> pts.	55,5	112,2	35,5	25,9	84,0	21,8	12,3	5,1	25,7
<b>CONTRATACION EN BOLSA</b>												
Efectivo	C. Madrid	Abr.	10 <sup>9</sup> pts.	862,0	-9,1	4,5	91,5	60,	-6,8	-29,9	62,5	61,6
	España	Feb.	»	926,9	-23,2	27,2	107,7	50,0	-7,0	-	55,5	58,6
<b>QUIEBRAS</b>												
Número de empresas	C. Madrid	Feb.	Unidad	13	62,5	36,4	46,7	15,4	0,0	-	-8,6	29,7
	España	»	»	42	0,0	17,8	43,5	11,6	-10,6	-	-10,1	14,7
Pasivo total	C. Madrid	»	10 <sup>6</sup> pts.	868,7	1,5	44,3	821,8	55,7	-71,5	-	-45,1	-2,6
<b>SUSPENSIONES DE PAGOS</b>												
Número de empresas	C. Madrid	Feb.	Unidad	5	-66,7	-16,1	-25,0	0,0	-18,2	-	-17,1	-4,3
	España	»	»	44	-49,4	-37,8	-34,9	-46,2	-43,2	-	-4,9	-32,9
Pasivo total	C. Madrid	»	10 <sup>6</sup> pts.	2.636,3	-89,6	-60,9	-77,9	-23,3	-61,5	-	-41,1	-50,5
<b>ESPAÑA</b>												
<b>AGREGADOS MONETARIOS</b>												
ALP		Mar.	10 <sup>12</sup> pts.	68,8	10,0	8,1	7,2	7,6	7,9	9,4	7,7	7,5
M3		»	-	62,7	9,0	7,8	7,1	7,4	8,0	8,8	7,1	7,5
CREDITO A EMPRESAS Y FAMILIAS		Mar.	»	53,5	4,6	2,7	1,3	2,2	3,2	4,3	2,7	1,9
<b>COTIZACION PESETA</b>												
\$ USA		Abr.	Peseta	124,4	-9,9	-3,7	12,6	-3,9	-5,5	-7,4	24,3	5,3
<b>TIPOS DE INTERES</b>												
Mercado interbancario		Mar.	%	8,7	6,1	-27,7	-41,5	-32,5	-24,3	-4,6	-5,8	-36,2
Adquisición temporal CBE		»	»	8,3	2,5	-24,9	-36,7	-30,1	-22,0	-4,7	-11,4	-31,8
Cesión temporal CBE		»	»	8,3	22,1	-	-44,9	-38,5	-20,6	14,2	6,8	-40,4
Emisión Letras del Tesoro		»	»	10,3	33,8	-6,7	-33,2	-13,6	3,0	30,4	-15,1	-23,4
Preferencial banca privada		»	»	10,1	-1,9	-16,6	-25,1	-20,6	-12,3	-5,4	-6,2	-21,0

**TASAS:**

1.- Sobre igual periodo del año anterior.

2.- De la media de los últimos 12 meses sobre la de los 12 anteriores. (En las series trimestrales, de los cuatro últimos periodos sobre los 4 precedentes).

I Trimestre 1995

Miles de personas

VARIABLES	ULTIMO PERIODO					EVOLUCION RECIENTE				ESTRUCTURA	
	Valor	Variación sobre periodo anterior		Var. sobre igual periodo año anterior		Variación sobre igual periodo año anterior (%)				% sobre TOTAL	% sobre ESPAÑA
		Miles	%	Miles	%	I Tr. 94	II Tr. 94	III Tr. 94	IV Tr. 94		
Población activa	2.000,5	30,1	1,5	67,4	3,5	0,6	1,6	0,8	1.970,4	100,0	12,9
Hombres	1.199,0	5,5	0,5	-9,8	-0,8	-0,2	0,7	-1,3	1.193,5	59,9	12,5
Mujeres	801,5	24,7	3,2	77,3	10,7	2,1	3,1	4,3	776,8	40,1	13,6
16 a 19 años	62,2	-1,2	-1,9	-13,2	-17,5	15,1	1,7	-13,5	63,4	3,1	9,0
20 a 24 años	254,4	0,3	0,1	23,5	10,2	-9,4	-2,1	4,4	254,1	12,7	12,7
25 a 54 años	1.459,8	34,5	2,4	56,9	4,1	3,5	2,9	1,8	1.425,3	73,0	13,1
55 y más años	224,2	-3,3	-1,5	0,2	0,1	-8,8	-2,3	-3,8	227,5	11,2	13,1
Analfabetos	6,7	2,3	52,3	2,4	55,8	-49,4	-56,6	-32,6	4,4	0,3	4,7
Sin estudios	40,6	2,2	5,7	-0,7	-1,7	-37,0	-37,7	-23,2	38,4	2,0	3,7
Estudios Primarios	531,6	-8,1	-1,5	-1,3	-0,2	-4,7	-2,5	-3,2	539,7	26,1	11,2
Estudios Medios sin F.P.	763,1	5,4	0,7	-3,6	-0,5	2,8	1,3	0,6	757,7	38,1	13,9
Formación Profesional	200,9	-5,3	-2,6	10,9	5,7	9,6	5,8	5,8	206,2	10,0	10,7
Estudios Presuperiores	166,6	10,2	6,5	21,7	15,0	-0,9	1,3	6,3	156,4	8,3	16,1
Estudios Superiores	291,1	23,5	8,8	38,1	15,1	13,5	20,5	17,1	267,6	14,6	26,3
Agricultura	14,1	-0,5	-3,4	-2,6	-15,6	42,7	44,5	7,8	14,6	0,7	1,0
Industria	323,7	-15,2	-4,5	-23,5	-6,8	-3,0	-5,4	-5,9	338,9	16,2	11,3
Construcción	168,4	-0,6	-0,4	1,6	1,0	-5,3	-0,5	-3,7	169,0	8,4	11,4
Servicios	1.313,9	32,7	2,6	49,4	3,9	-0,3	0,6	-0,3	1.281,2	65,7	15,8
No clasificables	180,4	13,8	8,3	42,5	30,8	28,6	35,4	41,5	166,6	9,0	11,9

Fuente: INE

ENCUESTA DE POBLACION ACTIVA DE LA COMUNIDAD DE MADRID 2.- POBLACION OCUPADA

I Trimestre 1995

Miles de personas

VARIABLES	ULTIMO PERIODO						EVOLUCION RECIENTE				ESTRUCTURA	
	Valor	Variación sobre período anterior		Var. sobre igual período año anterior		Variación sobre igual período año anterior (%)				% sobre TOTAL	% sobre ESPAÑA	
		Miles	%	Miles	%	I Tr. 94	II Tr. 94	III Tr. 94	IV Tr. 94			
Población ocupada	1.586,6	26,7	1,7	59,8	3,9	-4,8	-2,8	-2,2	1.559,9	100,0	13,4	
Hombres	995,1	3,9	0,4	5,9	0,6	-6,0	-2,6	-4,1	991,2	68,7	12,8	
Mujeres	591,6	23,0	4,0	54,0	10,0	-2,5	-3,3	1,3	568,6	37,3	14,6	
16 a 19 años	32,4	1,0	3,2	-3,5	-9,7	-16,7	-15,3	-28,4	31,4	2,0	9,7	
20 a 24 años	152,0	-3,5	-2,3	6,7	4,6	-17,1	-8,4	-1,3	155,5	9,6	12,8	
25 a 54 años	1.207,4	29,7	2,5	58,2	5,1	-1,1	-0,7	-0,8	1.178,2	76,1	13,7	
55 y más años	194,3	-0,6	-0,3	-1,6	-0,8	-12,1	-7,4	-5,4	194,9	12,2	12,9	
Analfabetos	5,4	2,1	63,6	2,2	68,8	-58,7	-56,0	-49,3	3,3	0,3	-	
Sin estudios	30,2	1,6	5,6	0,0	0,0	-44,8	-	-32,0	28,6	1,9	-	
Estudios Primarios	426,0	-9,0	-2,1	-8,0	-1,8	-9,6	-9,7	-7,3	435,0	26,8	11,3	
Estudios Medios sin F.P.	577,5	2,8	0,5	5,3	0,9	-4,7	-2,7	-2,7	574,7	36,4	14,4	
Formación Profesional	157,4	-3,7	-2,3	6,3	4,2	6,0	2,7	3,4	161,1	9,9	12,4	
Estudios Presuperiores	141,1	12,1	9,4	16,4	13,2	-2,0	-0,9	4,8	129,0	8,9	16,4	
Estudios Superiores	249,0	-79,3	-34,7	-62,4	-29,5	10,8	18,8	16,5	228,3	9,4	15,9	
Agricultura	12,2	0,4	3,4	-3,4	-21,8	33,3	28,5	-17,0	11,8	0,8	1,1	
Industria	275,1	-12,8	-4,4	-19,5	-6,6	-4,7	-5,2	-7,8	287,9	17,3	11,2	
Construcción	133,6	5,8	4,5	14,1	11,8	-13,8	-2,5	-2,3	127,8	8,4	11,9	
Servicios	1.165,7	33,4	2,9	68,6	6,3	-4,1	-2,6	-0,5	1.132,3	73,5	16,3	
Ocupados asalariados	1.375,4	28,0	2,1	70,1	5,4	-5,0	-1,9	-0,8	1.347,7	86,7	15,7	
Sector Público	405,8	18,2	4,7	45,4	12,6	-7,1	-4,6	1,7	387,6	25,6	19,5	
Sector Privado	969,6	9,8	1,0	24,7	2,6	-4,2	-0,8	-1,8	959,8	61,1	14,5	
Contrato indefinido	1.079,4	23,8	2,3	21,8	2,1	-2,3	-1,1	-0,5	1.055,6	68,0	18,8	
Contrato temporal	295,8	3,9	1,3	48,1	19,4	-15,1	-5,0	-1,7	291,9	18,6	9,7	
Ocupados no asalariados	211,2	-1,3	-0,6	-10,2	-4,6	-3,4	-8,4	-10,3	212,5	13,3	6,9	
Empresarios	43,5	6,2	16,6	0,7	1,6	-23,2	-11,9	-10,3	37,3	2,7	7,7	
Autónomos	130,8	4,4	3,5	-6,2	-4,5	1,2	-3,7	-9,6	126,4	8,2	6,8	
Ayudas familiares	21,4	0,0	0,0	-3,9	-15,4	4,9	23,6	-19,5	21,4	4,7	4,7	
Cooperativistas	12,2	1,4	13,0	-2,1	-14,7	40,2	-18,4	-12,5	10,8	0,8	10,7	
Otros no asalariados	2,3	-1,4	-37,8	0,3	15,0	33,3	200,0	320,0	3,7	0,1	7,3	

Fuente: INE

## ENCUESTA DE POBLACION ACTIVA DE LA COMUNIDAD DE MADRID 3.- POBLACION PARADA

I Trimestre 1995

Miles de personas

VARIABLES	ULTIMO PERIODO					EVOLUCION RECIENTE				ESTRUCTURA	
	Valor	Variación sobre periodo anterior		Var. sobre igual periodo año anterior		Variación sobre igual periodo año anterior (%)				% sobre TOTAL	% sobre ESPAÑA
		Miles	%	Miles	%	I Tr. 94	II Tr. 94	III Tr. 94	IV Tr. 94		
Población parada	413,8	3,3	0,8	7,6	1,9	27,9	23,1	14,4	410,5	100,0	11,3
Hombres	203,9	1,6	0,8	-15,7	-7,1	37,8	20,0	15,0	202,3	49,3	11,4
Mujeres	209,9	1,7	0,8	23,3	12,5	17,9	26,5	13,7	208,2	50,7	11,3
16 a 19 años	29,8	-2,2	-6,7	-9,6	-24,4	75,1	29,0	9,4	32,0	7,2	8,4
20 a 24 años	102,4	3,7	3,7	16,8	19,6	7,4	11,0	15,4	98,7	24,7	12,4
25 a 54 años	251,8	4,7	1,9	-1,4	-0,6	31,5	24,0	15,1	247,1	60,9	11,1
55 y más años	29,8	-2,9	-8,9	1,8	6,4	22,8	54,0	10,0	32,7	7,2	14,7
Analfabetos	1,3	0,2	18,2	0,2	18,2	10,0	-60,0	46,7	1,1	0,3	3,0
Sin estudios	10,4	0,6	6,1	-0,7	-6,3	1,8	-35,8	16,3	9,8	2,5	4,0
Estudios Primarios	105,6	0,9	0,9	6,7	6,8	25,2	39,3	18,3	104,7	25,5	10,5
Estudios Medios sin F.P.	185,6	2,6	1,4	-8,9	-4,6	34,2	18,9	4,1	183,0	44,9	12,5
Formación Profesional	43,5	-1,6	-3,5	4,6	11,8	26,3	22,6	51,1	45,1	10,5	8,5
Estudios Presuperiores	25,5	-1,9	-6,9	5,3	26,2	6,3	18,6	16,5	27,4	6,2	14,5
Estudios Superiores	42,1	2,8	7,1	0,5	1,2	29,2	31,2	20,0	39,3	10,2	24,6
Agricultura	1,9	-0,9	-32,1	0,8	72,7	-	-	-	2,8	0,5	0,9
Industria	48,3	-2,7	-5,3	-4,3	-8,2	7,6	-6,5	4,5	51,0	11,7	11,8
Construcción	34,8	-6,4	-15,5	-12,4	-26,3	25,9	6,3	-8,0	41,2	8,4	9,9
Servicios	148,1	-0,8	-0,5	-19,3	-11,5	34,9	28,7	1,4	148,9	35,8	12,9
Buscan empleo											
< 3 meses	38,4	-7,4	-16,2	-12,1	-24,0	2,6	-25,1	1,2	45,8	9,3	7,5
3 a 12 meses	112,4	-15,1	-11,8	-23,1	-17,0	23,1	-15,0	20,9	127,5	27,2	11,0
1 a 2 años	94,1	-0,1	-0,1	-9,0	-8,7	46,9	32,5	32,8	94,2	22,7	12,8
> 2 años	167,9	20,0	13,5	54,4	47,9	32,4	45,8	39,3	147,9	40,6	12,3
Buscan primer empleo	105,5	3,5	3,4	21,7	25,9	25,8	36,6	49,6	102,0	25,5	12,9
Han trabajado anteriormente	308,3	-0,2	-0,1	-14,1	-4,4	28,4	19,9	6,4	308,5	74,5	10,9
Asalariados sector público	17,2	-5,9	-25,5	-10,0	-36,8	10,1	-5,5	-13,3	23,1	4,2	7,2
Asalariados sector privado	205,1	-1,8	-0,9	-23,0	-10,1	30,3	15,7	1,3	206,9	49,6	11,4
No asalariados y más de 3 años en paro	86,0	7,6	9,7	18,9	28,2	44,9	50,4	35,0	78,4	20,8	10,9

Fuente: INE



ENCUESTA DE POBLACION ACTIVA DE LA COMUNIDAD DE MADRID 4.- POBLACION MAYOR DE 16 AÑOS

I Trimestre 1995

Miles de personas

VARIABLES	ULTIMO PERIODO					EVOLUCION RECIENTE				ESTRUCTURA	
	Valor	Variación sobre periodo anterior		Var. sobre igual periodo año anterior		Variación sobre igual periodo año anterior (%)				% sobre TOTAL	% sobre ESPAÑA
		Miles	%	Miles	%	I Tr. 94	II Tr. 94	III Tr. 94	IV Tr. 94		
Población de 16 y mas años	4.069,6	25,8	0,6	103,0	2,6	1,5	1,9	2,2	2,6	100,0	12,8
Hombres	1.871,9	-2,9	-0,2	16,1	0,9	2,0	1,7	1,5	2,4	46,0	12,2
Mujeres	2.197,7	28,6	1,3	87,0	4,1	1,1	2,0	2,9	2,8	54,0	13,4
16 a 19 años	347,4	-3,3	-0,9	5,0	1,5	5,0	1,3	0,9	2,1	8,5	13,0
20 a 24 años	432,8	-0,2	-0,0	39,1	9,9	-6,2	-1,1	5,0	8,8	10,6	13,3
25 a 54 años	1.945,2	43,8	2,3	37,3	2,0	1,6	1,3	0,2	1,6	47,8	12,9
55 y más años	1.344,1	-14,6	-1,1	21,2	1,6	2,9	3,9	4,7	2,3	33,0	12,5
Población inactiva	2.054,1	-2,5	-0,1	42,8	2,1	2,4	2,0	3,5	2,9	50,5	12,8
Hombres	657,9	-6,5	-1,0	33,1	5,3	6,6	3,4	6,4	8,7	16,2	11,8
Mujeres	1.396,1	3,9	0,3	9,6	0,7	0,6	1,4	2,2	0,3	34,3	13,3

Fuente: INE

I Trimestre 1995

	ULTIMO PERIODO			EVOLUCION RECIENTE				ESPAÑA
	Tasa	Diferencia s/periodo anterior	Dif. sobre igual per. año anterior	Tasas de los periodos anteriores				Ultimo periodo
				I Tr 94	II Tr 94	III Tr 94	IV Tr 94	
TASA DE ACTIVIDAD TOTAL	49,2	0,5	0,5	48,7	49,0	48,8	48,7	48,8
Hombres	64,1	0,4	-1,0	65,1	65,3	64,5	63,7	62,3
Mujeres	36,5	0,7	2,2	34,3	34,7	35,2	35,8	35,9
16 a 19 años	17,9	-0,2	-4,1	22,0	20,4	18,3	18,1	25,8
20 a 24 años	58,8	0,1	0,2	58,6	57,6	57,5	58,7	61,6
24 a 54 años	75,0	0,0	1,5	73,5	74,2	74,5	75,0	73,6
55 y más años	16,7	0,0	-0,2	16,9	17,5	17,4	16,7	15,9
TASA DE OCUPACION TOTAL	39,0	0,4	0,5	38,5	38,8	38,6	38,6	37,3
Hombres	53,2	0,3	-0,1	53,3	54,1	53,2	52,9	50,9
Mujeres	26,9	0,7	1,4	25,5	25,5	26,0	26,2	24,7
TASA DE SALARIZACION TOTAL	86,7	0,3	1,2	85,5	86,6	86,5	86,4	74,0
TASA DE PARO TOTAL	20,7	-0,1	-0,3	21,0	20,8	20,8	20,8	23,5
Hombres	17,0	0,1	-1,2	18,2	17,2	17,6	16,9	18,7
Mujeres	26,2	-0,6	0,4	25,8	26,6	26,1	26,8	31,4
16 a 19 años	47,9	-2,6	-4,5	52,4	48,4	50,1	50,5	51,4
20 a 24 años	40,3	1,5	3,2	37,1	37,0	37,8	38,8	41,0
25 a 54 años	17,2	-0,1	-0,9	18,1	17,8	17,9	17,3	20,4
55 y más años	13,3	-1,1	0,8	12,5	13,3	12,4	14,4	11,9
Analfabetos	19,4	-5,6	-6,2	25,6	13,0	37,9	25,0	30,9
Sin estudios	25,6	0,1	-1,3	26,9	21,7	27,6	25,5	23,9
Estudios Primarios	19,9	0,5	1,3	18,6	21,0	19,8	19,4	21,1
Estudios Medios sin F.P.	24,3	0,2	-1,0	25,4	32,8	23,7	24,2	27,0
Formación Profesional	21,7	-0,2	1,2	20,5	18,4	23,2	21,9	27,1
Estudios Presuperiores	15,3	-2,2	1,4	13,9	13,1	13,6	17,5	17,0
Estudios Superiores	14,5	-0,2	-2,0	16,4	16,0	16,2	14,7	15,4

Fuente: INE

**COLOCACIONES Y PARO REGISTRADO**

Miles de personas

VARIABLES	ULTIMO PERIODO						ESTRUCTURA	
	Fecha	Valor	Variación sobre periodo anterior		Variación sobre igual periodo año anterior		% sobre TOTAL	% sobre ESPAÑA
			Valor absoluto	%	Valor absoluto	%		
COLOCACIONES	May. 95	67,4	7,6	12,9	21,3	46,3	100,0	10,1
Genéricas	Mar. 95	5,1	1,1	29,5	3,4	211,6	6,5	6,3
Nominadas	»	72,6	10,4	16,8	26,4	57,1	93,5	11,9
DEMANDAS DE EMPLEO	Mar. 95	100,3	9,8	10,9	31,1	44,9	100,0	11,1
OFERTAS DE EMPLEO	»	77,9	11,5	17,3	29,9	62,4	100,0	11,3
PARO REGISTRADO	May. 95	298,7	-0,4	-0,1	-5,4	-1,8	100,0	12,1
Hombres	»	135,0	-0,9	-0,7	-5,6	-4,0	45,2	11,7
Mujeres	»	163,7	0,5	0,3	0,3	0,2	54,8	12,6
Agricultura	»	1,0	0,0	0,0	0,0	0,0	0,3	1,4
Industria	»	56,0	-0,5	-0,9	-5,7	-9,2	18,7	10,4
Construcción	»	24,8	-0,2	-0,8	-3,0	-10,8	8,3	8,5
Servicios	»	176,0	0,2	0,1	0,9	0,5	58,4	15,5
De 16 a 19 años	Mar. 95	28,2	-0,8	-2,8	-1,8	-6,0	9,3	11,2
De 20 a 24 años	»	52,3	-0,9	-1,7	-6,3	-10,8	17,2	11,2
De 25 a 54 años	»	197,8	0,0	0,0	1,4	0,7	65,0	12,0
De 55 y más años	»	26,2	-0,1	-0,4	1,7	6,9	8,6	14,7
BENEFICIARIOS PREST. DESEMPLEO	Mar. 95	171,1	-2,9	-1,7	-23,3	-12,0	57,3	12,7
TASA DE COBERTURA NETA	»	65,6	-0,7	-1,0	-7,0	-9,7	-	100,5

(1) Tasa de España - Tasa de Madrid

Fuente: MTSS

**REGULACION DE EMPLEO, CONVENIOS COLECTIVOS Y FONDO DE GARANTIA SALARIAL**

VARIABLES	ULTIMO PERIODO						ESTRUCTURA	
	Fecha	Valor	Variación sobre periodo anterior		Variación sobre igual periodo año anterior		% sobre TOTAL	% sobre ESPAÑA
			Valor absoluto	%	Valor absoluto	%		
<b>TRABAJADORES EN REGUL. DE EMPLEO</b>	Feb. 95	1.340	741	123,7	-333	-19,9	100,0	9,2
Extinción de contrato	»	1.037	518	99,8	694	202,3	77,4	21,1
Suspensión de empleo	»	296	252	572,7	-47	-13,7	22,1	3,1
Reducción de jornada	»	7	-29	-80,6	-108	-93,9	0,5	6,6
Industria	»	436	48	12,4	-574	-56,8	32,5	7,2
Construcción	»	424	377	802,1	224	112,0	31,6	41,3
Servicios	»	480	316	192,7	17	3,7	35,8	7,5
<b>CONVENIOS COLECTIVOS</b>	Mar. 95	78	16	25,8	24	44,4	100,0	8,2
De empresa	»	68	13	23,6	24	54,5	87,2	8,8
De otro ámbito	»	10	3	42,9	0	0,0	12,8	5,4
Trabajadores afectados (miles)	»	199,0	19,8	11,1	152,4	326,8	100,0	11,5
<b>PRESTACIONES FONDO GTIA. SALARIAL</b>								
Total empresas	Abr. 95	432	98	29,3	287	197,9	100,0	20,8
Total trabajadores	»	1.448	26	1,8	493	51,6	100,0	12,5
Total importe (millones)	»	786,1	36,3	4,9	142,9	22,2	100,0	11,1
Por insolvencia (empresas)	»	398	128	47,4	260	188,4	92,1	23,0
Por insolvencia (trabajadores)	»	1.143	154	15,6	209	22,4	78,9	11,6
Por insolvencia (importe en millones)	»	687,8	99,7	17,0	52,8	8,3	87,5	10,6
Por regulación de empleo (empresas)	»	34	-30	-46,9	27	385,7	7,9	9,7
Por regulación de empleo (trabajadores)	»	305	-128	-29,6	284	1.352,4	21,1	17,7
Por regulación empleo (importe en millones)	»	98,2	-63,3	-39,2	90,0	1.097,2	12,5	17,0

Fuente: MTSS

## ENCUESTA DE COYUNTURA LABORAL

Miles

VARIABLES	ULTIMO PERIODO						ESTRUCTURA	
	Fecha	Valor	Variación sobre periodo anterior		Variación sobre igual periodo año anterior		% sobre TOTAL	% sobre ESPAÑA
			Valor absoluto	%	Valor absoluto	%		
Efectivos laborales	IV Tr. 94	1.116,1	7,0	0,6	-10,6	-0,9	100,0	19,0
Hombres	»	751,3	11,2	1,5	-9,6	-1,3	67,3	18,3
Mujeres	»	365,3	-3,7	-1,0	-0,5	-0,1	32,7	20,7
Contrato indefinido	»	800,9	-0,5	-0,1	-13,1	-1,6	71,8	19,8
Contrato temporal	»	315,6	7,9	2,6	2,9	0,9	28,3	17,2
Industria	»	283,1	14,4	5,4	-7,3	-2,5	25,4	14,4
Construcción	»	94,8	-4,5	-4,5	-4,7	-4,7	8,5	17,0
Servicios	»	738,7	-2,3	-0,3	1,9	0,3	66,2	22,1
En centros de 6 a 50 trabajadores	»	429,0	9,2	2,2	-16,0	-3,6	38,4	15,2
En centros de 51 a 250 trabajadores	»	263,2	1,0	0,4	14,5	5,8	23,6	18,3
En centros de más de 250 trabajadores	»	424,4	-2,6	-0,6	-8,6	-2,0	38,0	26,3

Fuente: MTSS

TAL		TAL		TAL		TAL		TAL	
1	2	3	4	5	6	7	8	9	10
1	2	3	4	5	6	7	8	9	10
11	12	13	14	15	16	17	18	19	20
21	22	23	24	25	26	27	28	29	30
31	32	33	34	35	36	37	38	39	40
41	42	43	44	45	46	47	48	49	50
51	52	53	54	55	56	57	58	59	60
61	62	63	64	65	66	67	68	69	70
71	72	73	74	75	76	77	78	79	80
81	82	83	84	85	86	87	88	89	90
91	92	93	94	95	96	97	98	99	100

TAL		TAL		TAL		TAL		TAL	
1	2	3	4	5	6	7	8	9	10
1	2	3	4	5	6	7	8	9	10
11	12	13	14	15	16	17	18	19	20
21	22	23	24	25	26	27	28	29	30
31	32	33	34	35	36	37	38	39	40
41	42	43	44	45	46	47	48	49	50
51	52	53	54	55	56	57	58	59	60
61	62	63	64	65	66	67	68	69	70
71	72	73	74	75	76	77	78	79	80
81	82	83	84	85	86	87	88	89	90
91	92	93	94	95	96	97	98	99	100

# Gráficos

## INDICADORES DE DESEMPEÑO

### TENDENCIAS DE LA ECONOMÍA

PIB (MILLONES DE DÓLARES)

PIB (MILLONES DE DÓLARES) - ESTIMACIONES

PIB (MILLONES DE DÓLARES)



1980 1981 1982 1983 1984 1985 1986 1987 1988 1989 1990 1991 1992 1993 1994 1995

PIB (MILLONES DE DÓLARES) - ESTIMACIONES



1980 1981 1982 1983 1984 1985 1986 1987 1988 1989 1990 1991 1992 1993 1994 1995

### INDICADORES DE LA ECONOMÍA

### INDICADORES DE LA ECONOMÍA



1980 1981 1982 1983 1984 1985 1986 1987 1988 1989 1990 1991 1992 1993 1994 1995



1980 1981 1982 1983 1984 1985 1986 1987 1988 1989 1990 1991 1992 1993 1994 1995





# INDICE DE ACTIVIDAD INDUSTRIAL

## TASAS INTERANUALES

- SERIE ORIGINAL
- MM12 SITUADA EN EL ULTIMO PERIODO

INDICE GENERAL

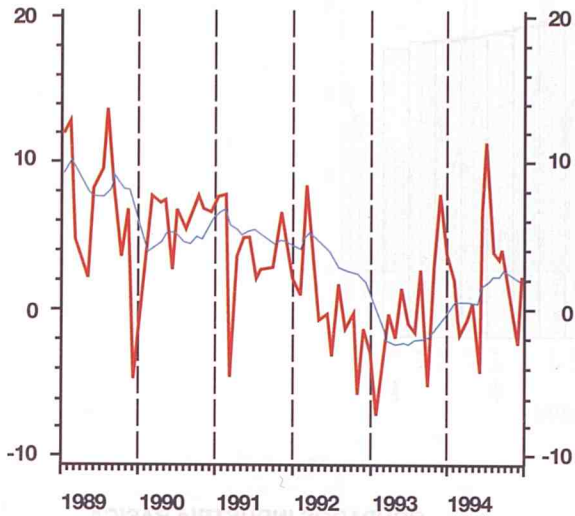

INDUSTRIA BASICA

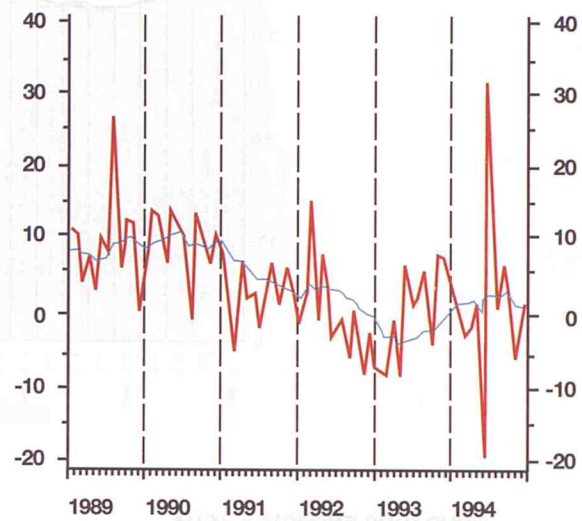

TRANSFORMACION DE METALES

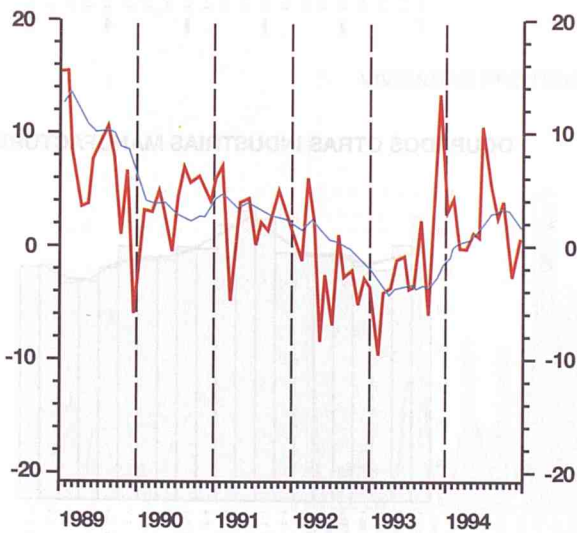

OTRAS INDUSTRIAS MANUFACTURERAS

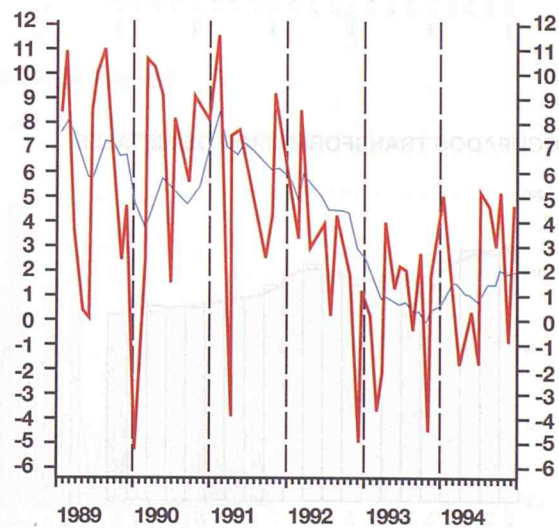

# OCUPACION INDUSTRIAL



## TOTAL INDUSTRIA



## OCUPADOS ENERGIA Y AGUA

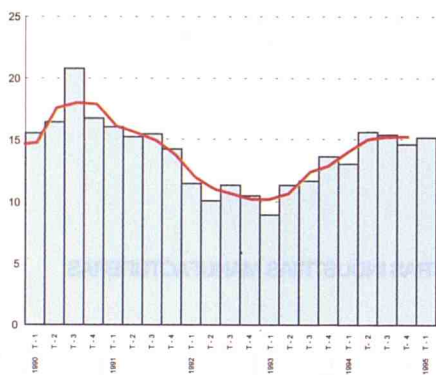

## OCUPADOS INDUSTRIA BASICA

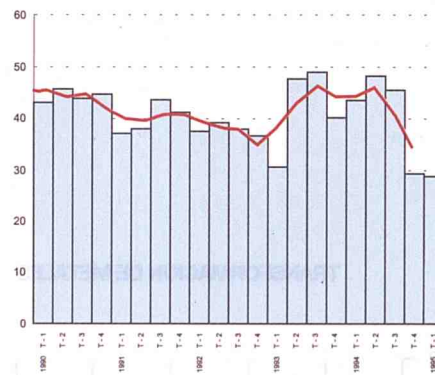

## OCUPADOS TRANSFORMACION DE METALES



## OCUPADOS OTRAS INDUSTRIAS MANUFACTURERAS



Unidad : Miles de personas  
Fuente : EPA ( Instituto Nacional de Estadística)

## VIVIENDAS INICIADAS



TOTAL (Sin Promoción Pública)

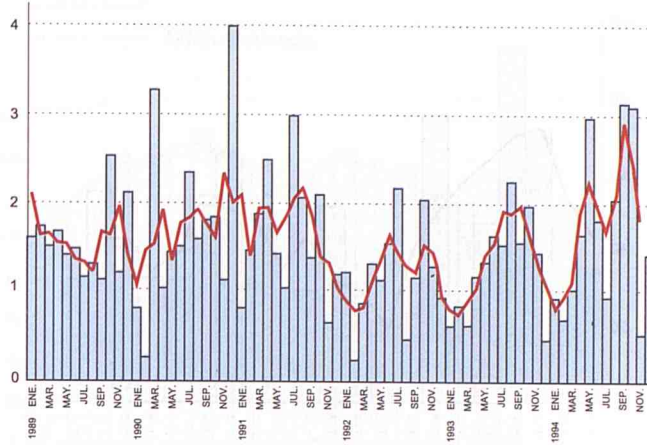

VIVIENDAS LIBRES

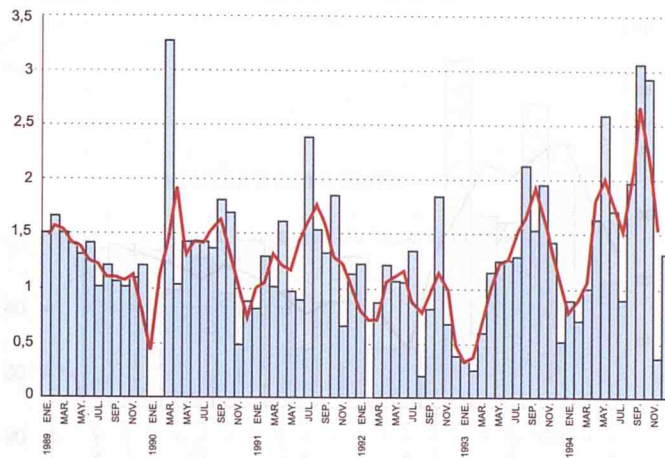

VIVIENDAS PROTEGIDAS (Promoción Privada)

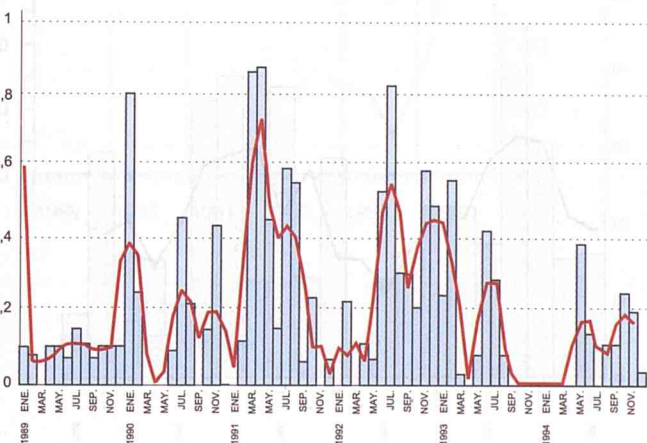

Unidad : Miles de viviendas  
 Fuente : MOPTMA

## LICITACION OFICIAL DE OBRAS



### TOTAL

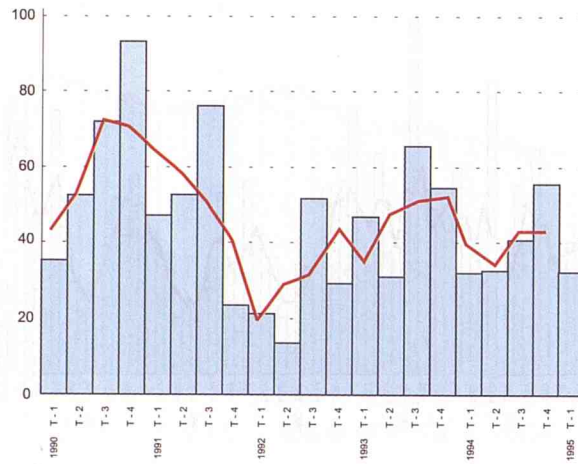

### OBRA CIVIL

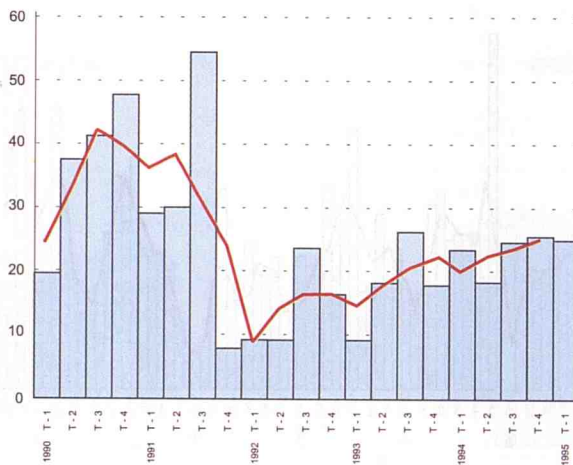

### EDIFICACION

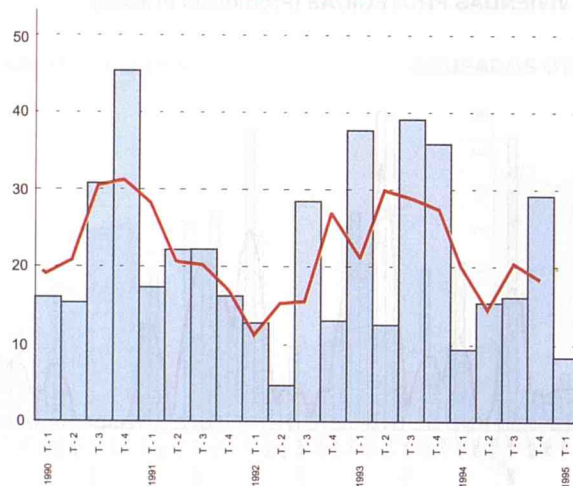

Unidad : Miles de millones de pesetas  
 Fuente : SEOPAN

## OTROS INDICADORES CONSTRUCCION

### OCUPADOS CONSTRUCCION

Serie original  
 MM3 centrada



Unidad : Miles de personas  
 Fuente : EPA ( Instituto Nacional de Estadística )

### VENTAS DE CEMENTO

Tasa interanual de la serie original

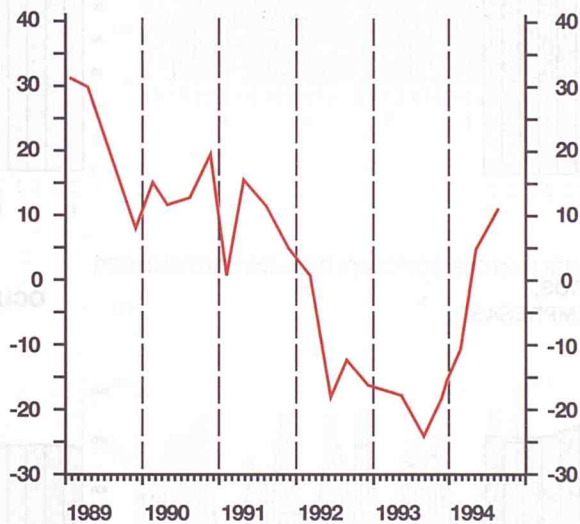

Fuente : OFICEMEN

# OCUPACION EN EL SECTOR SERVICIOS

Serie original  
 MM3 centrada

## OCUPADOS SECTOR SERVICIOS



## OCUPADOS COMERCIO, HOSTELERIA Y REPARACIONES



## OCUPADOS TRANSPORTES Y COMUNICACIONES



## OCUPADOS FINANZAS, SEGUROS, ALQUILERES Y SERVICIOS A EMPRESAS

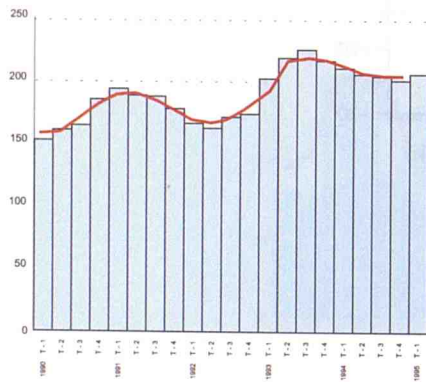

## OCUPADOS OTROS SERVICIOS

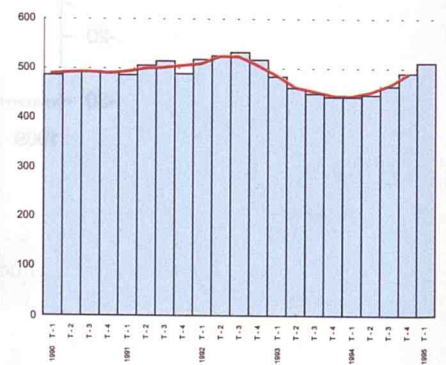

Unidad : Miles de personas  
 Fuente : EPA ( Instituto Nacional de Estadística )

# PERNOCTACIONES EN ESTABLECIMIENTOS HOTELEROS

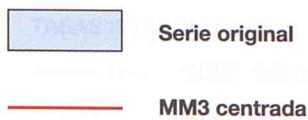

## PERNOCTACIONES TOTALES

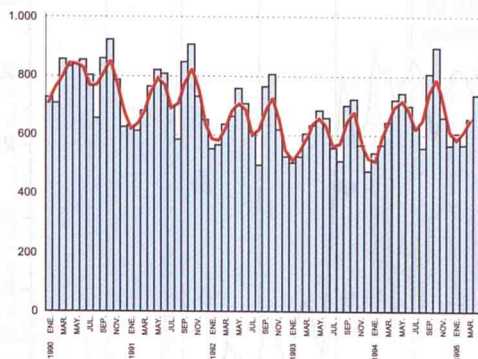

## PERNOCTACIONES DE VIAJEROS NACIONALES

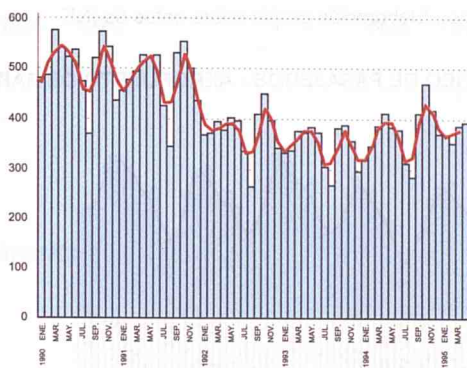

## PERNOCTACIONES DE VIAJEROS EXTRANJEROS

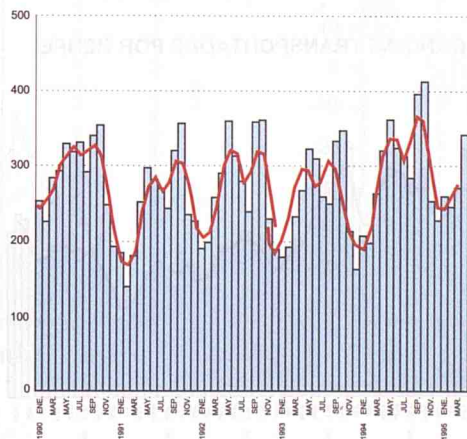

Unidad : Miles de pernoctaciones  
Fuente : Instituto Nacional de Estadística

## OTROS INDICADORES DE SERVICIOS



### PERNOCTACIONES MEDIAS POR VIAJERO

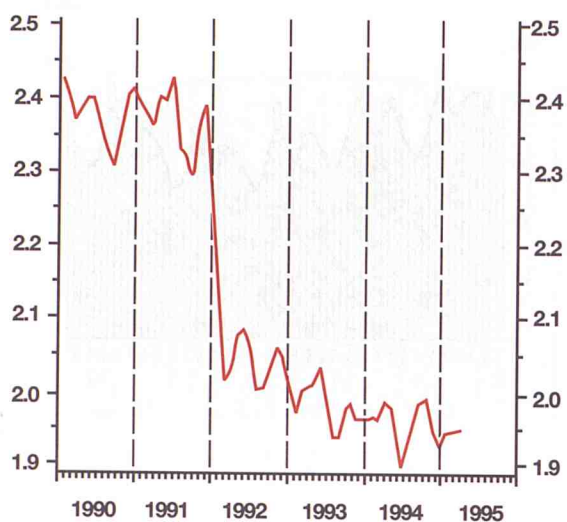

Unidad : Días

Fuente : Elaboración propia sobre datos de INE

### TRAFICO AEREO DE PASAJEROS - AEROPUERTO DE BARAJAS

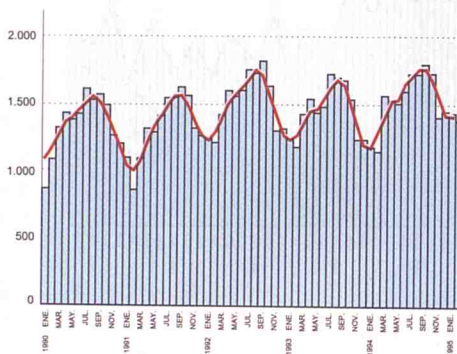

Unidad : Miles de personas

Fuente : Dirección General de Aviación Civil

### MERCANCIAS TRANSPORTADAS POR RENFE

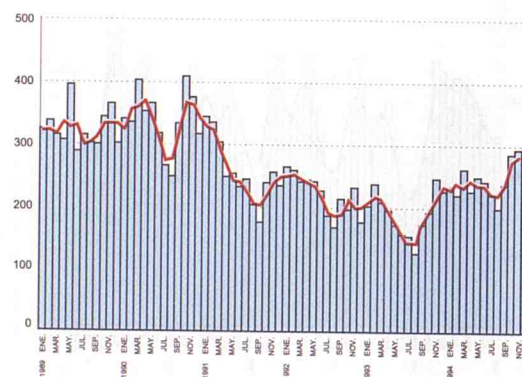

Unidad : Miles de toneladas

Fuente : RENFE



## CONSUMO

### TASAS INTERANUALES

— SERIE ORIGINAL  
— MM12 SITUADA EN EL ULTIMO PERIODO

**INDICE DE VENTAS EN GRANDES SUPERFICIES. INDICE GENERAL (Serie deflectada)**

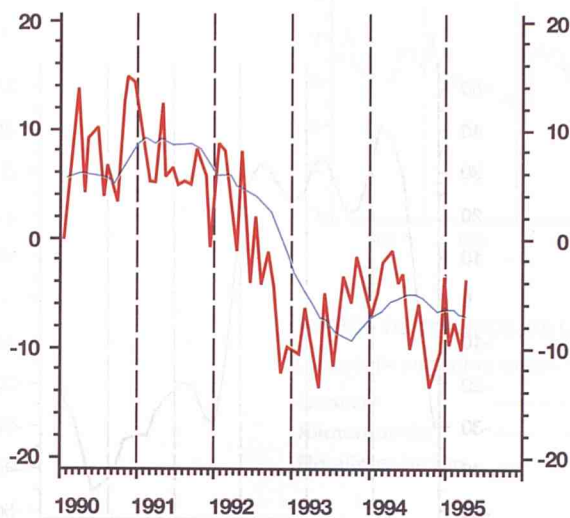

**INDICE DE VENTAS EN GRANDES SUPERFICIES. ALIMENTACION (Serie deflectada)**

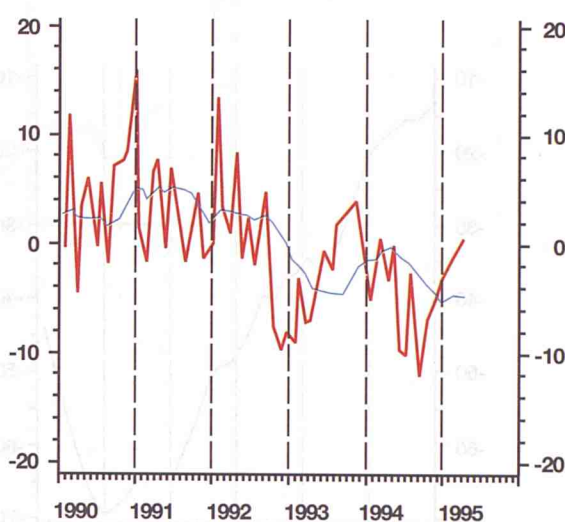

**INDICE DE VENTAS EN GRANDES SUPERFICIES. NO ALIMENTACION (Serie deflectada)**

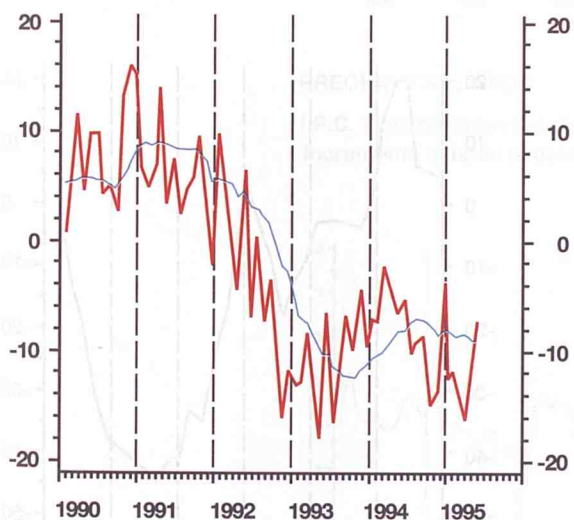

**MATRICULACION DE TURISMOS**

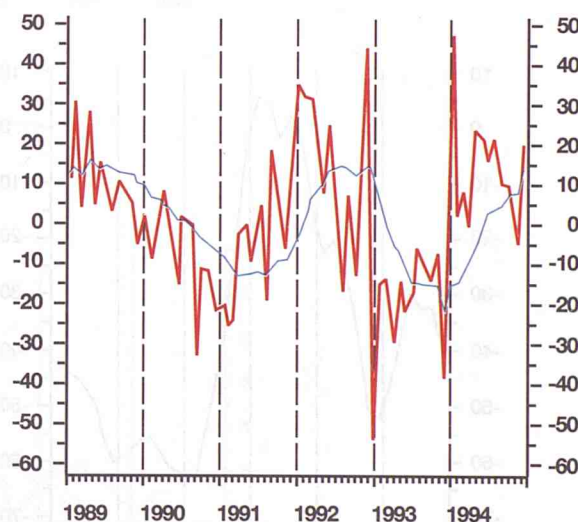

Fuentes:

Indice de Ventas en Grandes Almacenes e Hipermercados: Departamento de Estadística de la Comunidad de Madrid

Matriculación de turismos: Dirección Provincial de Tráfico (Unidad: Miles de turismos)

# INVERSION

MM3 centrada de los saldos de respuestas

**OPINIONES EMPRESARIALES. INDUSTRIA  
PREVISION AMPLIACION CAPACIDAD  
PRODUCTIVA**

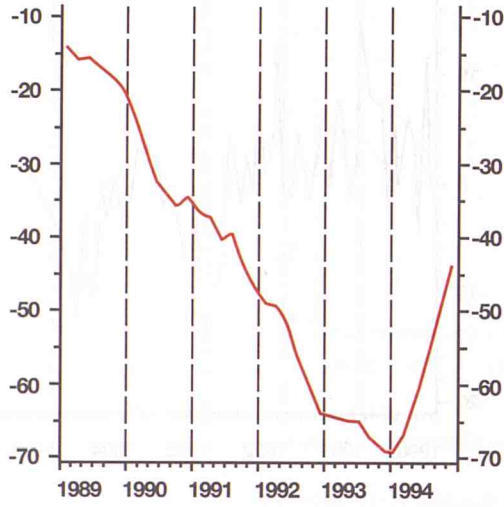

**OPINIONES EMPRESARIALES. CONSTRUCCION  
DE OBRAS PUBLICAS E INGENIERIA CIVIL:  
VOLUMEN DE OBRA EJECUTADA**

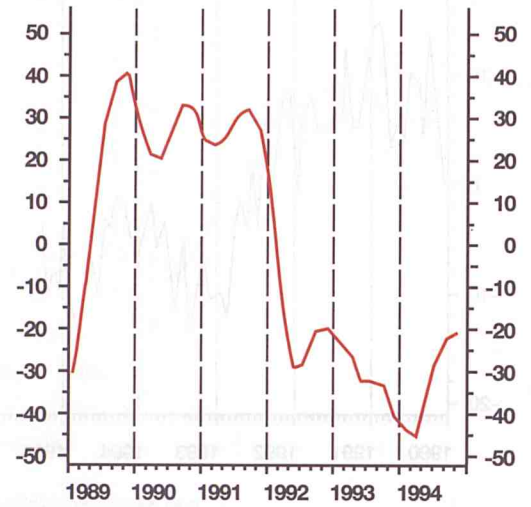

**OPINIONES EMPRESARIALES. CONSTRUCCION  
INDUSTRIAL: VOLUMEN DE OBRA EJECUTADA**

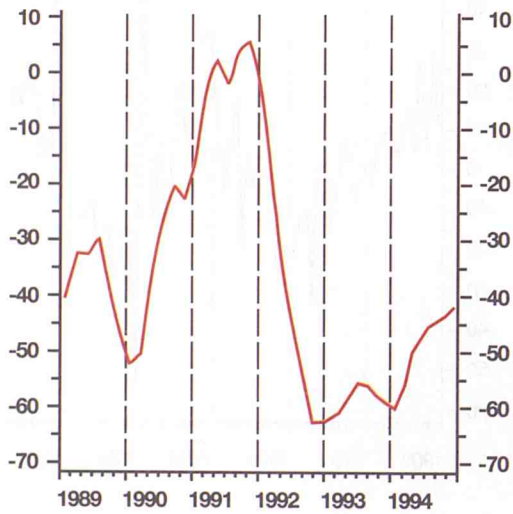

**OPINIONES EMPRESARIALES. CONSTRUCCION  
DE VIVIENDAS: VOLUMEN DE OBRA EJECUTADA**

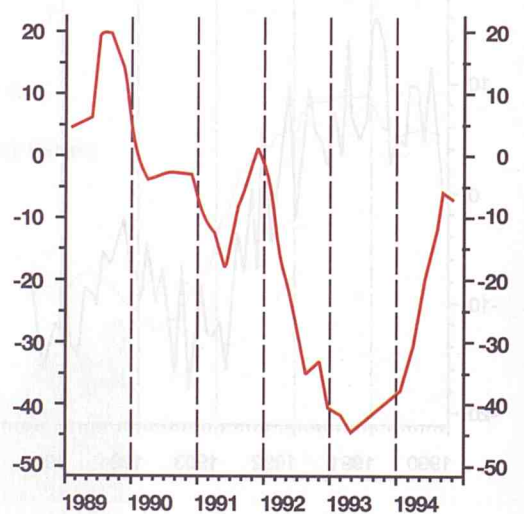

Fuente: Camara de Comercio e Industria de Madrid

## PRECIOS Y SALARIOS

**INDICE DE PRECIOS DE CONSUMO**  
**INDICES GENERALES DE MADRID Y DE ESPAÑA**  
 (Tasas de variación anual %)

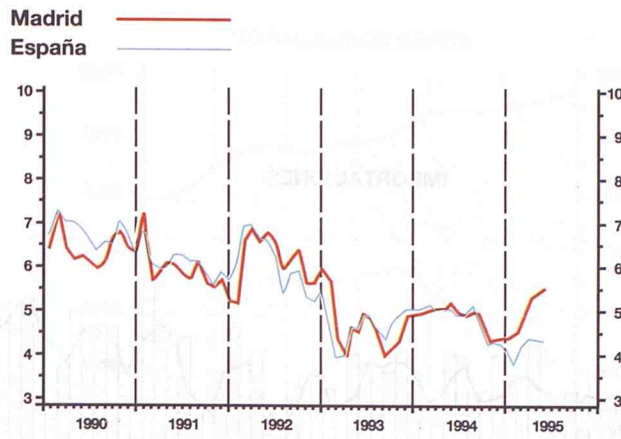

**INDICE DE PRECIOS DE CONSUMO**  
 (Tasas de variación anual %)

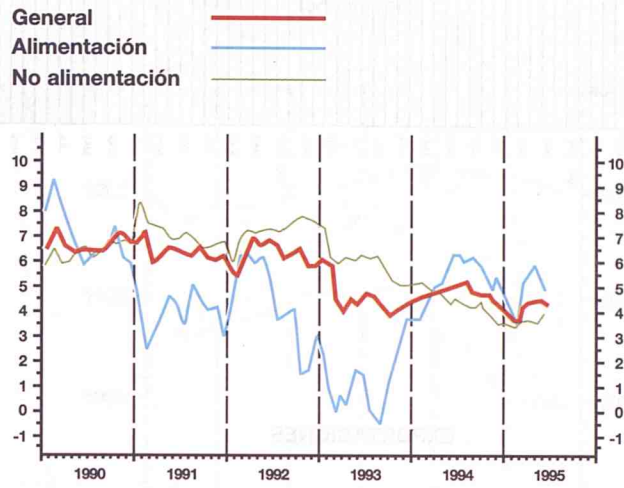

## PRECIOS Y SALARIOS

**I.P.C. Tasa de variación anual %** ————  
**Incremento salarial pactado %** ————

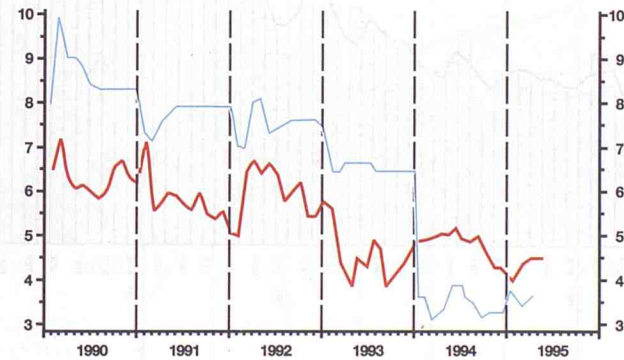

Fuentes :

I.P.C : Instituto Nacional de Estadística

Incremento Salarial: Ministerio de Trabajo y Seguridad Social

# COMERCIO EXTERIOR

Serie original  
 MM3 centrada

## IMPORTACIONES

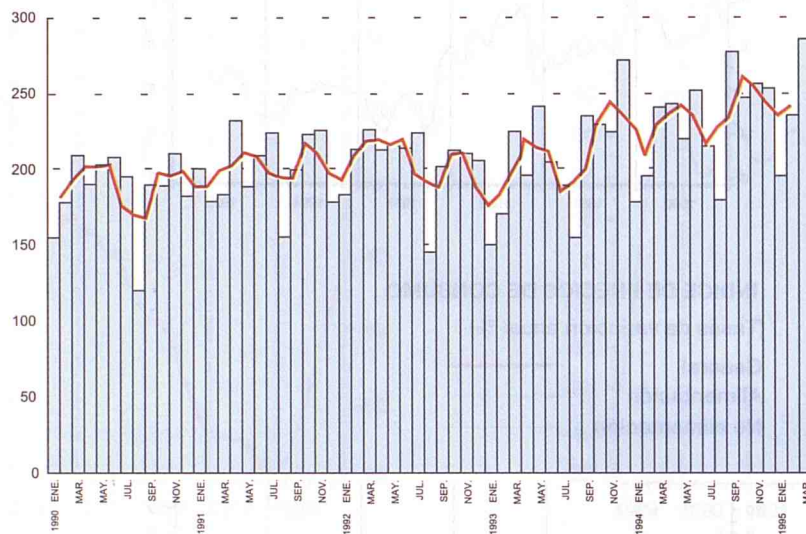

## EXPORTACIONES

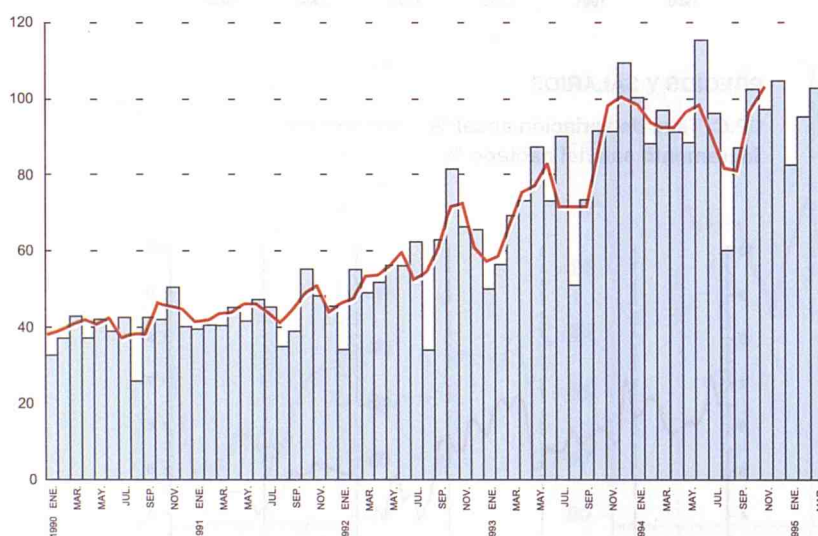

Unidad : Miles de millones de pesetas  
 Fuente : Dirección General de Aduanas

# MERCADO DE TRABAJO (1)

## ACTIVOS, OCUPADOS Y PARADOS

(Medias móviles centradas)

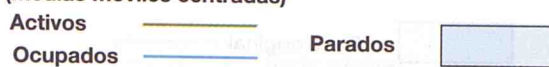

### TOTAL AMBOS SEXOS

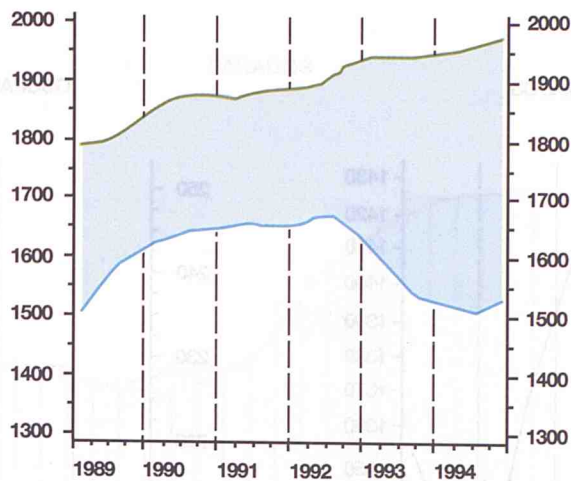

### HOMBRES

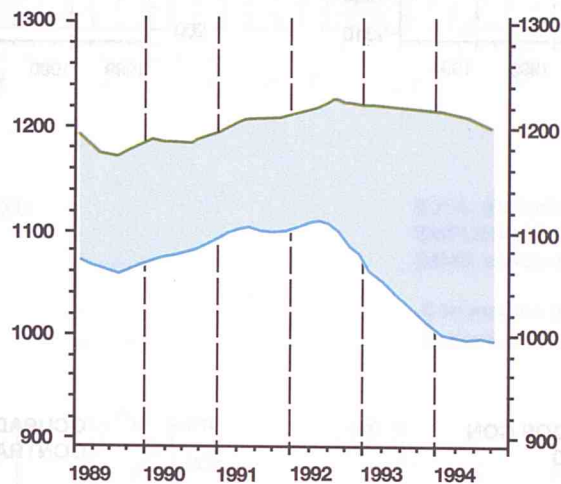

### MUJERES

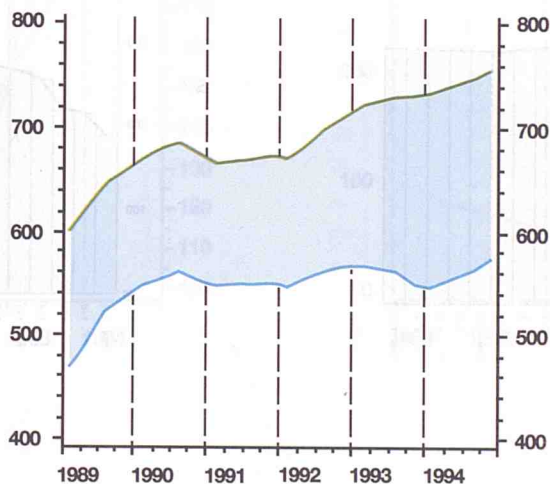

Unidad : Miles de personas

Fuente : EPA ( Instituto Nacional de Estadística )

## MERCADO DE TRABAJO (2)

### OCUPADOS ASALARIADOS Y NO ASALARIADOS

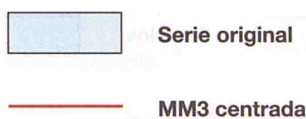

OCUPADOS ASALARIADOS

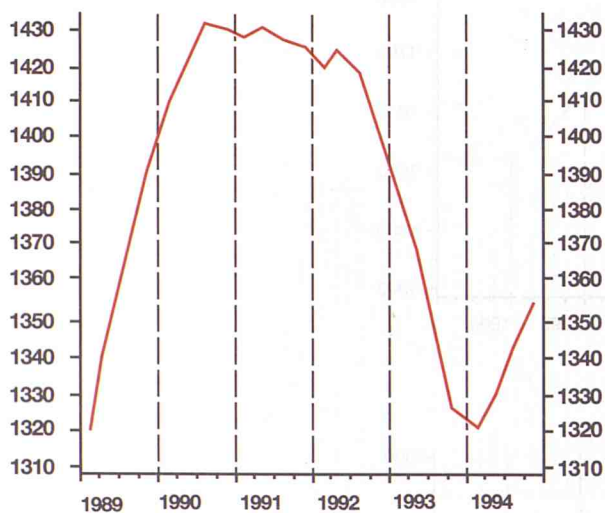

OCUPADOS NO ASALARIADOS

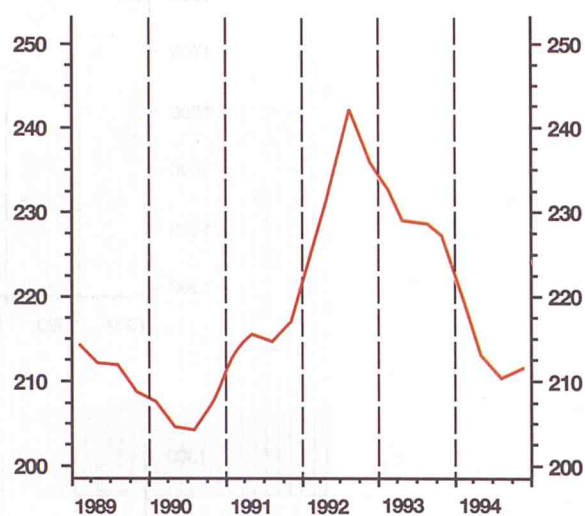

OCUPADOS ASALARIADOS CON CONTRATO INDEFINIDO



OCUPADOS ASALARIADOS CON CONTRATO TEMPORAL



Unidad : Miles de personas  
Fuente : EPA ( Instituto Nacional de Estadística )

# Serie Estadística MERCADO DE TRABAJO (3)

## PARADOS



## PARADOS



## E.P.A.: PARADOS POR SEXO (MM3. centradas)

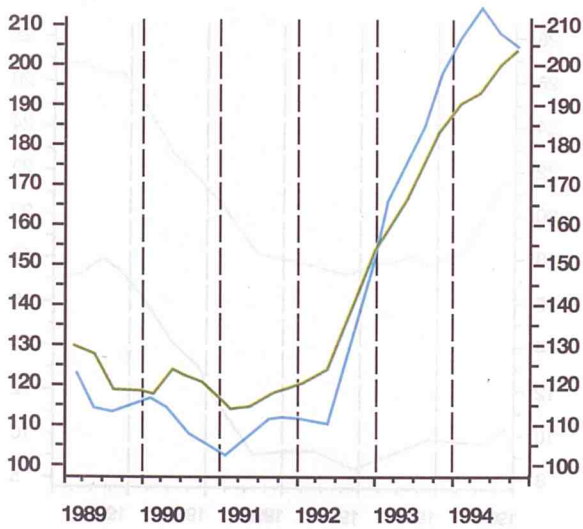

## E.P.A.: PARADOS QUE BUSCAN PRIMER EMPLEO Y CON EMPLEO ANTERIOR (MM3. centradas).

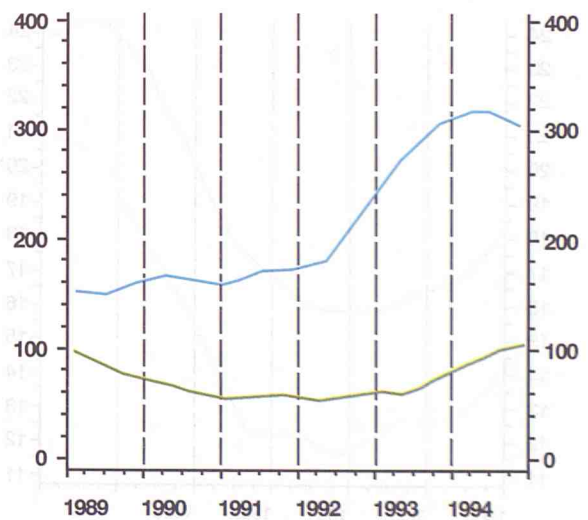

Unidad : Miles de personas  
Fuente : EPA ( Instituto Nacional de Estadística )

## MERCADO DE TRABAJO (4)

TASAS (%) (MM3 centradas)

### TASA DE ACTIVIDAD TOTAL

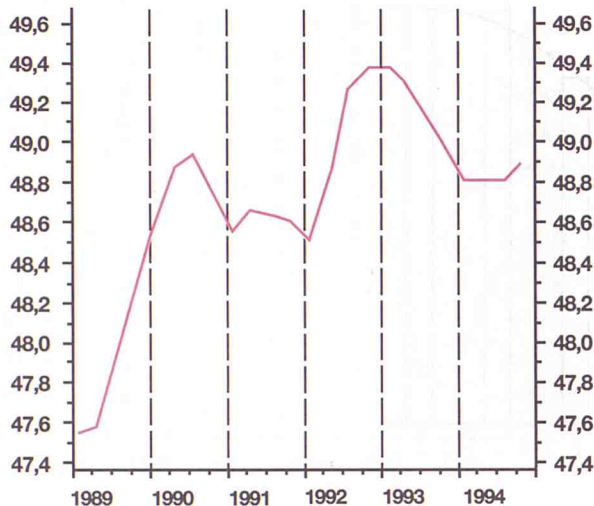

### TASA DE ACTIVIDAD FEMENINA

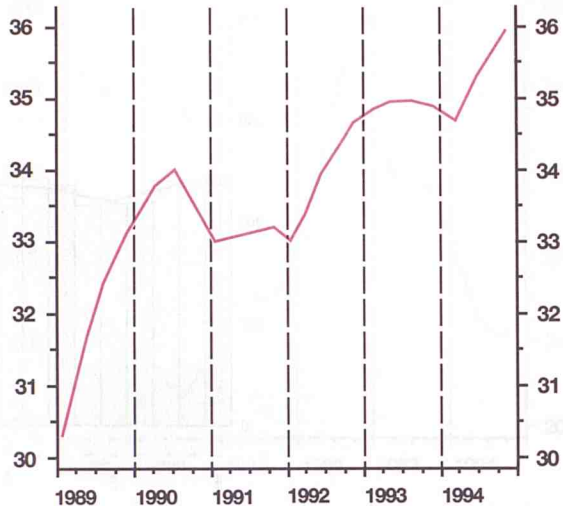

### TASAS DE PARO EN MADRID Y EN ESPAÑA

Madrid —  
España —

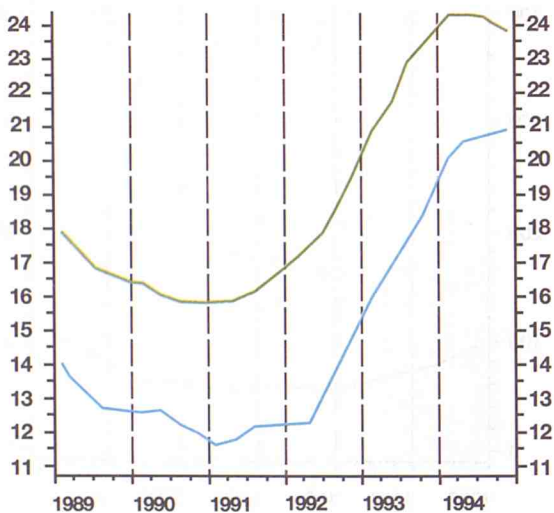

### TASAS DE PARO POR SEXO

Hombres —  
Mujeres —

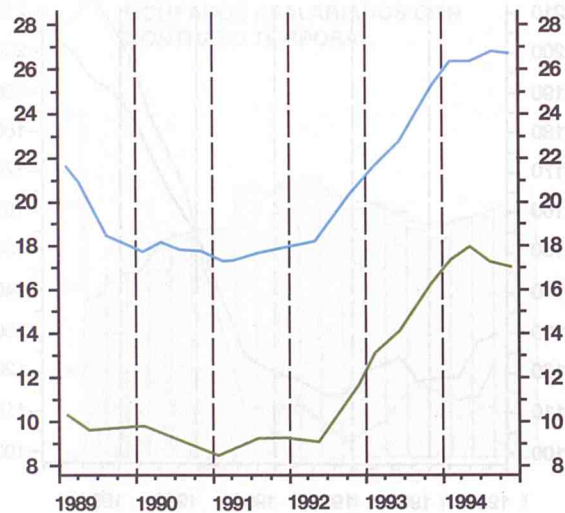

Fuente: EPA (Instituto Nacional de Estadística)





# Series Estadísticas

# Series Estadísticas

Censos de Población y Vivienda

Gráfico 1: Población Total



Gráfico 2: Población Urbana



Gráfico 3: Población Rural



Gráfico 4: Población por Sexo

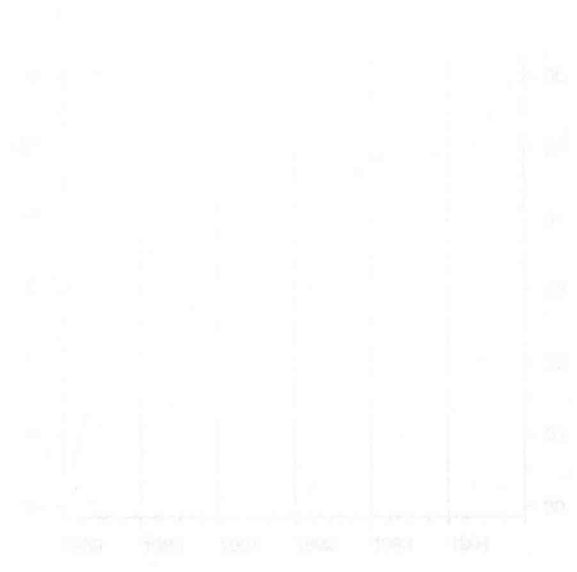

# 0.- Población

ESTADÍSTICAS DE Población

	1970	1980	1990	2000	2010	2020	2024
Val de Madrid	2.542.981	3.279.112	4.479.341	5.346.508	6.163.287	6.998.503	7.472.407
Val de Madrid d	1.375.111	1.902.107	2.432.104	2.989.141	3.482.547	3.998.813	4.354.609
Municipios	375	384	395	405	416	428	437

ESTADÍSTICAS DE Población

	1970	1980	1990	2000	2010	2020	2024
Val de Manzanares	13.500	14.800	16.200	17.600	19.000	20.500	21.500
Val de Arzobispo	12.000	13.200	14.500	15.800	17.200	18.500	19.500
Val de Alameda	11.500	12.800	14.200	15.500	16.800	18.200	19.000
Val de Manzanares	11.000	12.300	13.700	15.000	16.400	17.800	18.800
Val de Alameda	10.500	11.800	13.200	14.500	15.800	17.200	18.000
Val de Manzanares	10.000	11.300	12.700	14.000	15.400	16.800	17.800
Val de Manzanares	9.500	10.800	12.200	13.500	14.800	16.200	17.200
Val de Manzanares	9.000	10.300	11.700	13.000	14.400	15.800	16.800
Val de Manzanares	8.500	9.800	11.200	12.500	13.800	15.200	16.200
Val de Manzanares	8.000	9.300	10.700	12.000	13.400	14.800	15.800
Val de Manzanares	7.500	8.800	10.200	11.500	12.800	14.200	15.200
Val de Manzanares	7.000	8.300	9.700	11.000	12.400	13.800	14.800
Val de Manzanares	6.500	7.800	9.200	10.500	11.800	13.200	14.200
Val de Manzanares	6.000	7.300	8.700	10.000	11.400	12.800	13.800
Val de Manzanares	5.500	6.800	8.200	9.500	10.800	12.200	13.200
Val de Manzanares	5.000	6.300	7.700	9.000	10.400	11.800	12.800
Val de Manzanares	4.500	5.800	7.200	8.500	9.800	11.200	12.200
Val de Manzanares	4.000	5.300	6.700	8.000	9.400	10.800	11.800
Val de Manzanares	3.500	4.800	6.200	7.500	8.800	10.200	11.200
Val de Manzanares	3.000	4.300	5.700	7.000	8.400	9.800	10.800
Val de Manzanares	2.500	3.800	5.200	6.500	7.800	9.200	10.200
Val de Manzanares	2.000	3.300	4.700	6.000	7.400	8.800	9.800
Val de Manzanares	1.500	2.800	4.200	5.500	6.800	8.200	9.200
Val de Manzanares	1.000	2.300	3.700	5.000	6.400	7.800	8.800
Val de Manzanares	500	1.600	3.100	4.600	6.100	7.600	8.600
Val de Manzanares	200	700	1.300	2.000	2.800	3.700	4.600
Val de Manzanares	100	400	800	1.300	1.800	2.400	3.100



## 0 - POBLACION

## 0 - 1. POBLACION DE DERECHO

Miles

	1960	1965	1970	1975	1981	1986	1991 (P)
Comunidad de Madrid	2.510,2	3.278,1	3.761,3	4.319,9	4.686,9	4.780,6	4.947,6
Municipio de Madrid	2.177,1	2.793,5	3.120,9	3.228,1	3.158,8	3.058,2	3.010,5
Otros Municipios	333,1	484,6	640,4	1.091,8	1.528,1	1.722,4	1.937,1

## 0 - 2. POBLACION DE DERECHO POR MUNICIPIOS.

	CENSO Marzo 1981	PADRON Abril 1986	CENSO Marzo 1991
COMUNIDAD DE MADRID	4.686.895	4.780.572	4.947.555
Acebeda (La)	70	63	57
Ajalvir	965	1.061	1.309
Alameda del Valle	153	145	153
Alamo (El)	1.695	1.972	2.920
Alcalá de Henares	137.169	144.268	159.355
Alcobendas	63.731	70.227	78.725
Alcorcón	140.957	137.884	139.662
Aldea del Fresno	854	988	1.140
Algete	5.076	7.441	10.018
Alpedrete	2.420	2.750	3.430
Ambite	350	320	287
Anchuelo	518	505	533
Aranjuez	35.619	36.687	36.162
Arganda del Rey	22.032	23.872	26.113
Arroyomolinos	211	290	1.236
Atazar (El)	74	92	88
Batres	181	259	351
Becerril de la Sierra	1.401	1.642	1.905
Belmonte de Tajo	1.120	1.107	1.139
Berrueco (El)	214	232	279
Berzosa del Lozoya	63	65	74
Boadilla del Monte	6.084	8.332	15.824
Boalo	1.316	1.501	1.689
Braojos	138	128	129
Brea de Tajo	508	510	460
Brunete	1.120	1.610	2.482
Buitrago del Lozoya	1.151	1.246	1.294
Bustarviejo	1.087	1.135	1.222
Cabanillas de la Sierra	269	327	367
Cabrera (La)	800	808	1.017
Cadalso de los Vidrios	2.164	2.039	2.086
Camarma de Esteruelas	1.246	1.313	1.398
Campo Real	2.025	2.031	2.148
Canencia	466	461	434
Carabaña	1.101	1.030	1.031

## 0 - 2. POBLACION DE DERECHO POR MUNICIPIOS. (CONT.)

	CENSO Marzo 1981	PADRON Abril 1986	CENSO Marzo 1991
Casarrubuelos	562	530	540
Cenicientos	2.404	2.153	1.802
Cercedilla	3.719	3.819	3.876
Cervera de Buitrago	100	95	83
Ciempozuelos	10.260	10.076	10.779
Cobeña	582	832	1.172
Colmenar de Oreja	5.037	5.181	5.209
Colmenar del Arroyo	414	410	493
Colmenar Viejo	19.839	29.495	39.633
Colmenarejo	1.544	1.680	2.408
Collado Mediano	1.574	1.698	2.409
Collado Villalba	18.762	20.396	26.356
Corpa	369	358	353
Coslada	53.730	64.826	73.866
Cubas	765	830	896
Chapinería	616	758	907
Chinchón	3.954	4.049	3.947
Daganzo de Arriba	1.068	1.166	1.627
Escorial (El)	5.956	6.138	6.916
Estremera	1.108	1.097	1.056
Fresnedillas	442	412	458
Fresno de Torote	108	160	227
Fuenlabrada	78.096	119.848	144.723
Fuente el Saz de Jarama	1.423	1.827	2.658
Fuentidueña de Tajo	1.196	1.243	1.310
Galapagar	6.113	7.015	9.050
Garganta de los Montes	312	306	302
Gargantilla del Lozoya	233	227	220
Gascones	85	91	101
Getafe	126.558	131.840	139.190
Griñón	1.283	1.558	2.348
Guadalix de la Sierra	1.426	1.509	1.725
Guadarrama	5.957	5.958	6.902
Hiruela (La)	35	40	32
Horcajo de la Sierra	145	135	119
Horcajuelo de la Sierra	60	71	72
Hoyo de Manzanares	2.689	2.507	3.472
Humanes de Madrid	2.987	5.842	7.829
Leganés	163.910	167.783	171.589
Loeches	2.023	2.076	2.238
Lozoya	447	442	393
Lozoyuela-Navas-Sieteiglesias	639	622	616
Madarcos	41	34	33
Madrid	3.158.818	3.058.182	3.010.492
Majadahonda	22.852	28.974	33.475
Manzanares El Real	1.575	1.745	2.340
Meco	1.154	1.509	2.928
Mejorada del Campo	9.614	11.550	13.596
Miraflores de la Sierra	2.342	2.464	2.636
Molar (El)	2.384	2.621	2.763
Molinos (Los)	2.006	2.345	2.460

## 0 - 2. POBLACION DE DERECHO POR MUNICIPIOS. (CONT.)

	CENSO Marzo 1981	PADRON Abril 1986	CENSO Marzo 1991
Montejo de la Sierra	198	232	255
Moraleja de Enmedio	965	1.181	1.512
Moralzarzal	1.600	1.650	2.208
Morata de Tajuña	4.599	4.672	5.063
Móstoles	150.259	175.133	192.018
Navacerrada	1.257	1.539	1.588
Navalafuente	249	278	322
Navalagamella	492	525	627
Navalcarnero	8.066	8.977	10.126
Navarredonda	122	126	100
Navas del Rey	867	979	1.031
Nuevo Baztán	461	510	466
Olmeda de las Fuentes	152	131	120
Orusco	579	584	585
Paracuellos de Jarama	2.820	3.713	4.362
Parla	56.318	63.963	69.907
Patones	353	345	338
Pedrezuela	658	728	806
Pelayos de la Presa	652	749	922
Perales de Tajuña	1.815	1.881	1.969
Pezuela de las Torres	516	502	462
Pinilla del Valle	137	141	156
Pinto	18.761	20.117	22.251
Piñuécar	155	164	148
Pozuelo de Alarcón	29.756	35.988	48.328
Pozuelo del Rey	211	207	201
Prádena del Rincón	106	103	103
Puebla de la Sierra	69	57	48
Puentes Viejas	446	410	381
Quijorna	519	559	623
Rascafría	1.157	1.260	1.300
Redueña	89	119	143
Ribatejada	269	236	274
Rivas-Vaciamadrid	653	5.972	14.863
Robledillo de la Jara	80	67	58
Robledo de Chavela	1.647	1.673	1.813
Robregordo	107	102	89
Rozas de Madrid (Las)	13.405	20.818	35.137
Rozas de Puerto Real	422	396	337
San Agustín de Guadalix	1.817	2.476	3.160
San Fernando de Henares	19.597	23.020	25.350
San Lorenzo de El Escorial	8.953	8.979	8.648
San Martín de la Vega	4.984	5.583	6.361
San Martín de Valdeiglesias	4.858	5.048	5.438
San Sebastián de los Reyes	39.950	50.027	53.707
Santa María de la Alameda	759	753	705
Santorcaz	540	522	534
Santos de la Humosa (Los)	889	875	927
Serna del Monte (La)	76	80	93
Serranillos del Valle	384	436	478

## 0 - 2. POBLACION DE DERECHO POR MUNICIPIOS. (CONCL.)

	CENSO Marzo 1981	PADRON Abril 1986	CENSO Marzo 1991
Sevilla la Nueva	659	663	1.348
Somosierra	116	108	108
Soto del Real	1.347	1.715	2.689
Talamanca de Jarama	888	959	1.100
Tielmes	1.845	1.852	1.946
Titulcia	835	843	872
Torrejón de Ardoz	75.599	80.066	82.238
Torrejón de la Calzada	748	1.035	1.527
Torrejón de Velasco	1.275	1.293	1.490
Torrelaguna	2.485	2.547	2.553
Torrelodones	3.497	5.018	7.198
Torremocha de Jarama	165	197	237
Torres de la Alameda	2.438	2.618	2.953
Valdaracete	774	747	677
Valdeavero	444	491	507
Valdelaguna	623	585	544
Valdemanco	428	430	487
Valdemaveda	401	451	469
Valdemorillo	2.088	2.354	2.762
Valdemoro	13.345	16.496	17.806
Valdeolmos	448	616	1.094
Valdepiélagos	320	314	327
Valdetorres de Jarama	1.050	1.066	1.258
Valdilecha	1.453	1.515	1.615
Valverde de Alcalá	201	213	225
Velilla de San Antonio	1.546	1.830	2.344
Vellón (El)	899	894	900
Venturada	179	264	332
Villa del Prado	2.690	3.118	3.290
Villaconejos	2.816	2.901	2.898
Villalbilla	1.005	1.445	1.860
Villamanrique de Tajo	587	555	552
Villamanta	959	1.061	1.205
Villamantilla	291	292	299
Villanueva de la Cañada	1.864	2.791	4.302
Villanueva de Perales	349	356	340
Villanueva del Pardillo	973	1.497	2.120
Villar del Olmo	506	426	497
Villarejo de Salvanés	4.281	4.530	4.952
Villaviciosa de Odón	6.023	8.029	13.030
Villavieja del Lozoya	167	157	158
Zarzalejo	830	803	863



## 0 - POBLACION

## 0 - 3. EVOLUCION DEMOGRAFICA REGISTRADA (\*)

	NACIMIENTOS			DEFUNCIONES			MATRIMONIOS
	Total(1)	Hombres	Mujeres	Total(1)	Hombres	Mujeres	
1989 Total Anual	51.961	26.818	25.143	33.729	17.859	15.870	25.938
1990 » »	50.919	26.360	24.559	35.509	18.805	16.704	26.305
1991 » »	50.261	25.860	24.401	36.607	19.394	17.213	26.481
1992 » »	51.217	26.370	24.847	35.673	19.060	16.613	26.170
1993 » »	49.986	25.799	24.180	36.206	19.273	16.930	24.244
1993 Abr.	4.250	2.147	2.197	2.951	1.528	1.423	1.779
May.	4.721	2.453	2.262	2.881	1.522	1.359	2.343
Jun.	4.323	2.244	2.074	2.795	1.544	1.251	2.972
Jul.	4.387	2.257	2.130	2.894	1.587	1.307	3.265
Ago.	3.900	1.997	1.902	2.579	1.388	1.190	915
Sep.	4.315	2.262	2.053	2.574	1.448	1.126	3.615
Oct.	4.056	2.063	1.992	3.000	1.564	1.435	3.296
Nov.	3.785	1.952	1.832	3.015	1.627	1.388	1.403
Dic.	3.860	1.980	1.879	3.361	1.754	1.607	1.225
1994 Ene.	3.846	1.924	1.921	3.495	1.806	1.688	690
Feb.	3.664	1.918	1.741	3.123	1.625	1.498	949
Mar.	4.171	2.152	2.018	3.143	1.713	1.430	1.457
Abr.	4.321	2.231	2.087	2.851	1.562	1.289	1.816
May.	4.455	2.351	2.103	3.020	1.572	1.448	2.015
Jun.	4.134	2.138	1.992	2.792	1.541	1.221	3.090
Jul.	4.023	2.106	1.914	2.995	1.517	1.478	3.336
Ago.	3.791	1.986	1.803	2.540	1.330	1.210	836
Sep.	2.971	1.518	1.451	2.436	1.340	1.096	2.519

(\*) Datos provisionales.

(1) Incluye la cifra de No consta.

0 - 3. EVOLUTION OF THE PORTALION'S REVENUE AND EXPENSES

Year	Revenues			Expenses		
	Portals	Other	Total	Portals	Other	Total
1989	120	100	220	150	130	280
1990	130	110	240	160	140	300
1991	140	120	260	170	150	320
1992	150	130	280	180	160	340
1993	160	140	300	190	170	360
1994	170	150	320	200	180	380
1995	180	160	340	210	190	400
1996	190	170	360	220	200	420
1997	200	180	380	230	210	440
1998	210	190	400	240	220	460
1999	220	200	420	250	230	480
2000	230	210	440	260	240	500
2001	240	220	460	270	250	520
2002	250	230	480	280	260	540
2003	260	240	500	290	270	560
2004	270	250	520	300	280	580
2005	280	260	540	310	290	600
2006	290	270	560	320	300	620
2007	300	280	580	330	310	640
2008	310	290	600	340	320	660
2009	320	300	620	350	330	680
2010	330	310	640	360	340	700
2011	340	320	660	370	350	720
2012	350	330	680	380	360	740
2013	360	340	700	390	370	760
2014	370	350	720	400	380	780
2015	380	360	740	410	390	800
2016	390	370	760	420	400	820
2017	400	380	780	430	410	840
2018	410	390	800	440	420	860
2019	420	400	820	450	430	880
2020	430	410	840	460	440	900
2021	440	420	860	470	450	920
2022	450	430	880	480	460	940
2023	460	440	900	490	470	960
2024	470	450	920	500	480	980
2025	480	460	940	510	490	1000
2026	490	470	960	520	500	1020
2027	500	480	980	530	510	1040
2028	510	490	1000	540	520	1060
2029	520	500	1020	550	530	1080
2030	530	510	1040	560	540	1100

(\*) Data provided by the company

1000  
900  
800  
700  
600  
500  
400  
300  
200  
100  
0

# I.- Producción, Demanda y Actividad

## 1.1 ESTADÍSTICAS REGIONALES

Categoría	Producción (Miles de toneladas)	Consumo (Miles de toneladas)	Distribución de la Producción				
			Alimentos	Textil	Químico	Metalurgia	Otros
Alimentos	120	110	60	20	10	10	10
Textil	150	140	75	25	10	10	10
Químico	180	170	90	30	15	15	10
Metalurgia	200	190	100	40	20	20	10
Otros	250	240	125	50	25	25	15

Elaborado por el Departamento de Estadística Industrial, 1980.

## 1.2 ESTADÍSTICAS DE CANTIDAD

Categoría	Producción		Consumo		Reserva
	Total	Por Sector	Total	Por Sector	
Alimentos	120	110	110	100	10
Textil	150	140	140	130	10
Químico	180	170	170	160	10
Metalurgia	200	190	190	180	10
Otros	250	240	240	230	10



I - PRODUCCION, DEMANDA Y ACTIVIDAD

I - 1.1. PRODUCCIONES AGRICOLAS

PRODUCTOS	Aportación a la Producción Final del Subsector Agrícola de Madrid Media 86-87-88	Participación en Producción Nacional (Tm.) Media 86-87-88	Cantidades físicas en Miles Tm.					
			1989	1990	1991	1992(p)	1993(p)	1994(1)
Maíz	15,2	2,2	82,2	73,0	68,0	71,2	36,8	56,0
Trigo	15,1	1,4	98,9	60,2	63,0	44,4	65,0	65,4
Cebada	16,1	1,0	141,8	109,0	91,3	49,0	81,9	99,5
Vino y mosto (Mil. Hl.)(2)	5,5	1,1	415,6	400,0	325,0	360,0	395,0	227,5
Patata	9,0	1,5	57,1	63,0	76,1	74,4	53,0	57,2
Media estación	7,3	2,2	40,3	53,0	60,0	60,0	42,0	46,2
Tardía	1,7	1,0	16,8	10,0	16,1	14,4	11,0	11,0
Ajo	6,1	3,1	6,0	6,0	6,5	6,5	6,0	4,8
Espárrago	4,8	4,8	3,2	4,5	5,0	4,2	1,9	0,3
Melón	4,0	1,9	24,0	25,2	24,0	21,0	30,0	22,0
Aceite de oliva (2)	2,8	0,3	1,1	2,2	1,7	1,9	1,3	1,3

(1) Estimación a 31 de Diciembre de 1994.

(2) Las cifras contenidas en el año «t» corresponden a las campañas «t, t + 1».

I - 1.2. SACRIFICIO DE GANADO

Toneladas

	Total	Bovino	Ovino	Caprino	Porcino	Equino
1989 Media Anual	7.476	3.290	1.593	17	2.783	43
1990 » »	7.971	3.913	1.342	22	2.655	39
1991 » »	6.562	3.282	1.203	22	2.016	38
1992 » »	9.295	4.468	1.268	40	3.488	31
1993 » »	7.192	3.346	893	34	2.903	17
1993 Feb.	7.764	3.900	1.359	34	2.446	25
Mar.	7.770	4.501	1.210	48	1.988	23
Abr.	7.345	4.076	1.210	48	1.988	23
May.	7.434	4.076	1.525	37	1.770	26
Jun.	6.277	2.551	789	37	2.830	20
Jul.	2.995	1.817	407	5	766	0
Ago.	3.299	1.969	389	10	931	0
Sep.	6.098	2.788	488	11	2.811	0
Oct.	5.994	2.546	515	13	2.920	0
Nov.	6.666	2.835	593	19	3.192	27
Dic.	8.014	3.780	1.174	75	2.955	30
1994 Ene.	6.560	2.994	738	5	2.804	19
Feb.	6.463	2.587	817	16	3.014	29
Mar.	7.172	3.091	969	35	3.052	25
Abr.	7.444	3.654	903	29	2.835	23
May.	4.228	2.658	768	19	783	0
Jun.	9.064	4.818	1.249	25	2.933	39
Jul.	6.693	3.522	608	7	2.538	18

## I - PRODUCCION, DEMANDA Y ACTIVIDAD

## I - 2 INDICE DE ACTIVIDAD INDUSTRIAL

(Base 1991 = 100)

	Indice General	Por ramas de la industria			Por naturaleza de los bienes		
		Industria Básica	Transformación de Metales	Otras Industrias Manufactureras	Bienes de Consumo	Bienes Intermedios	Bienes de Inversión
1990 Media Anual	96,5	97,9	98,0	94,4	97,3	95,8	97,9
1991 » »	100,0	100,0	100,0	100,0	100,0	100,0	100,0
1992 » »	99,9	99,3	97,6	102,6	99,2	101,9	95,8
1993 » »	98,9	97,7	95,1	103,1	98,7	99,0	94,4
1994 » »	100,5	98,4	96,9	105,1	100,8	100,1	95,5
1993 Jul.	94,9	91,3	86,6	104,8	98,2	93,9	76,9
Ago.	98,1	96,0	94,1	102,9	99,8	94,4	99,7
Sep.	93,0	94,2	86,6	98,7	95,8	92,5	89,9
Oct.	94,9	98,1	91,0	97,5	97,2	94,3	91,3
Nov.	102,6	104,7	102,0	102,2	100,7	106,1	99,3
Dic.	106,7	102,3	111,0	104,5	102,5	103,8	108,8
1994 Ene.	104,1	97,2	101,7	109,6	102,3	104,8	97,4
Feb.	104,9	97,9	104,9	108,1	103,8	103,3	101,9
Mar.	96,5	95,2	95,0	98,5	95,9	95,8	96,3
Abr.	100,4	93,9	94,7	109,0	101,0	100,6	92,8
May.	95,0	94,7	86,7	103,5	95,5	93,3	89,6
Jun.	93,7	83,0	92,0	100,2	93,7	97,4	85,9
Jul.	105,8	119,7	95,3	110,1	109,6	100,8	97,5
Ago.	101,8	96,1	98,5	107,6	104,5	98,9	96,2
Sep.	95,9	99,9	88,3	101,7	98,1	98,0	93,1
Oct.	99,0	100,9	94,4	102,6	101,0	100,2	92,3
Nov.	100,0	99,0	99,0	101,5	100,6	100,2	94,5
Dic.	109,3	103,8	111,9	109,3	104,1	107,9	108,6

## I - 3.1. FACTURACION DE ENERGIA ELECTRICA POR USOS Miles M.W.H.

	Total	Doméstico	Alumbrado com. e indust.	Alumbrado público	Tracción	Reventa	Usos industriales y otros
1990 Media Anual	1.184,7	354,1	170,7	9,2	48,9	0,8	601,0
1991 » »	1.309,3	414,7	195,6	9,2	51,3	0,8	637,8
1992 » »	1.318,1	404,4	197,1	10,0	54,0	0,9	651,8
1993 » »	1.326,5	415,1	197,8	11,2	53,4	0,9	648,2
1994 » »	1.344,4	415,2	204,6	11,2	53,1	0,9	638,1
1993 Oct.	1.157,8	289,7	184,5	9,9	53,7	0,9	619,1
Nov.	1.327,7	413,8	195,0	12,3	55,3	0,9	650,5
Dic.	1.420,9	493,6	212,0	12,6	54,9	1,0	646,8
1994 Ene.	1.522,1	577,3	218,8	12,7	57,9	1,2	654,2
Feb.	1.586,9	602,7	238,2	13,9	53,5	1,1	677,5
Mar.	1.455,4	535,6	201,1	11,3	53,0	0,9	653,5
Abr.	1.393,2	448,8	210,9	11,6	57,9	0,9	571,4
May.	1.277,0	386,6	187,0	10,6	53,0	0,7	639,1
Jun.	1.243,8	359,8	208,6	10,0	51,9	0,8	612,6
Jul.	1.296,7	323,3	193,5	8,7	53,6	0,8	716,8
Ago.	1.297,4	331,3	217,6	10,0	52,4	0,9	685,3
Sep.	1.231,9	301,3	194,9	8,7	43,7	0,8	682,5
Oct.	1.228,9	325,2	189,0	11,8	53,1	0,8	649,0
Nov.	1.259,5	361,2	202,8	11,2	55,8	0,8	627,7
Dic.	1.341,7	429,0	193,3	14,4	51,3	0,9	652,7
1995 Ene.	1.510,7	523,0	237,9	12,5	53,4	1,2	682,7
Feb.	1.555,6	554,9	231,0	15,6	54,4	1,0	698,6
Mar.	1.531,8	525,4	221,3	12,6	53,2	0,9	718,4

## I - 3.2. FACTURACION DE ENERGIA ELECTRICA POR SECTORES Y RAMAS DE LOS SERVICIOS

Miles M.W.H.

	TOTAL	AGRICULT.	INDUSTRIA	CONSTRUC.	SERVICIOS				OTROS
					Total	Comercio y Servicios no Públicos	Transportes	Administrac. y Servicios Públicos	
1990 Media Anual	1.184,7	4,1	363,7	9,2	330,9	172,0	64,3	94,6	482,4
1991 » »	1.309,3	4,4	370,3	10,5	368,2	193,1	68,0	107,2	543,5
1992 » »	1.318,3	4,4	371,2	11,6	387,7	203,3	71,3	113,0	543,4
1993 » »	1.326,5	4,3	366,9	11,2	425,5	242,8	66,0	116,7	522,3
1994 » »	1.344,6	4,9	402,9	28,6	479,7	289,3	66,4	124,0	445,4
1993 Jul.	1.166,2	4,4	333,7	10,0	440,6	251,7	71,4	117,5	377,7
Ago.	1.234,3	5,0	371,8	9,6	447,4	263,6	61,1	122,8	400,4
Sep.	1.157,0	5,1	358,0	9,9	402,3	229,8	54,9	117,6	381,7
Oct.	1.157,8	4,5	363,1	9,1	406,0	235,6	64,3	106,1	375,1
Nov.	1.327,7	4,1	376,8	10,7	430,0	241,8	66,2	122,0	506,3
Dic.	1.420,9	4,0	368,1	11,8	453,7	267,1	68,6	118,1	583,4
1994 Ene.(1)	1.522,2	4,8	407,2	11,2	489,8	296,1	72,5	121,1	609,2
Feb.	1.587,0	5,3	418,2	13,3	511,8	308,3	70,8	132,8	638,4
Mar.	1.455,4	4,8	392,6	14,7	478,4	295,2	67,5	115,7	565,0
Abr.	1.393,2	4,6	404,3	13,4	490,6	302,2	67,1	121,3	480,2
May.	1.277,0	4,5	387,4	11,9	459,6	278,1	65,7	115,7	413,6
Jun.	1.243,8	4,6	367,7	10,6	473,3	293,8	63,6	115,8	387,5
Jul.	1.296,7	5,2	436,7	11,0	496,1	293,9	67,2	134,9	347,6
Ago.	1.298,4	5,9	398,0	10,9	521,1	317,1	66,3	137,6	362,3
Sep.	1.231,9	5,6	401,1	10,4	484,5	286,0	58,0	140,6	330,2
Oct.	1.228,9	5,0	402,3	10,2	454,9	271,5	65,6	117,9	356,5
Nov.	1.259,4	4,2	400,1	10,4	454,4	263,4	67,5	123,4	390,2
Dic.	1.341,6	4,5	418,8	12,0	442,1	265,5	65,0	111,6	464,2

(1) Ruptura de las series. Ver Notas.



## I - 4. ALTAS DE INDUSTRIAS EN EL REGISTRO INDUSTRIAL

	TOTAL(1)	RAMA DE ACTIVIDAD							
		Energ. agua Metál. básic. Min. n/metál. Químicas	Transform. metálicos	Maquinaria Mat. elect. y electrónico Mat. transp.	Alimentación Bebidas y tabaco	Industria textil	Madera y muebles	Papel y gráficas	Otras Manufac- turas
1989 Total Anual	1.488	118	373	182	220	151	158	167	92
1990 » »	1.575	131	350	217	235	168	164	202	101
1991 » »	1.580	121	353	189	294	156	170	177	113
1992 » »	1.281	108	267	154	199	128	153	167	86
1992 Ene.	119	7	22	12	19	9	18	17	14
Feb.	118	14	24	13	14	13	10	19	10
Mar.	122	17	23	12	21	12	18	11	7
Abr.	129	14	24	15	24	10	12	16	13
May.	118	8	28	9	25	15	16	10	7
Jun.	137	14	25	19	19	12	19	19	10
Jul.	123	11	22	15	16	17	10	19	1
Ago.	57	3	11	8	15	5	7	5	3
Sep.	61	7	20	9	9	2	6	5	3
Oct.	96	4	26	13	11	12	12	11	6
Nov.	126	6	31	14	19	15	13	22	6
Dic.	75	3	11	15	7	6	12	13	6
1993 Ene.	83	9	13	9	16	5	14	9	8
Feb.	77	8	12	11	15	4	15	9	2
Mar.	80	3	12	8	22	9	15	5	6
Abr.	61	5	14	7	13	4	10	6	2
May.	69	7	12	13	16	6	3	7	5
Jun.	99	7	12	13	22	10	7	8	5

(1) Incluye la cifra de No consta.

I - PRODUCCION, DEMANDA Y ACTIVIDAD

I - 5.1. FABRICACION DE VEHICULOS

Unidades

	Ciclomotores y Motocicletas	Turismos	Autobuses y Autocares	Camiones	Tractomotores y Tractores de ruedas	Otros Vehículos
1990 Media Anual	10.836	15.262	5	421	550	112
1991 » »	7.256	14.097	4	458	515	0
1992 » »	8.846	8.777	17	188	546	0
1993 » »	8.063	6.637	0	227	371	0
1994 » »	7.231	8.908	0	465	584	10
1993 Oct.	8.832	8.133	0	239	678	0
Nov.	3.301	7.493	0	407	469	0
Dic.	197	7.002	0	359	310	0
1994 Ene.	4.013	7.297	0	397	332	0
Feb.	6.334	9.024	0	484	610	0
Mar.	7.654	9.523	0	560	523	0
Abr.	8.313	10.917	0	456	598	0
May.	8.882	11.341	0	393	770	0
Jun.	9.702	12.690	0	844	478	0
Jul.	2.008	559	0	122	223	0
Ago.	11.740	2.294	0	467	788	121
Sep.	10.537	11.632	0	422	743	0
Oct.	7.690	11.133	0	575	1.001	0
Nov.	8.668	11.790	0	331	290	0
Dic.	1.226	8.694	0	561	655	0
1995 Ene.	5.409	12.582	0	527	813	0
Feb.	7.669	10.230	0	1.045	0	0
Mar.	13.673	10.824	617	931	0	0

## I - PRODUCCION, DEMANDA Y ACTIVIDAD

I - 5.2. MATRICULACION DE VEHICULOS Unidades

	Turismos	Camiones	Autobuses	Motocicletas	Tractores Industriales	Tractores Agrícolas
1990 Media Anual	15.302	2.710	65	1.196	60	23
1991 » »	14.313	2.561	60	1.178	46	20
1992 » »	16.590	2.525	44	975	35	16
1993 » »	13.169	1.677	36	495	23	11
1994 » »	14.998	1.777	46	332	31	11
<hr/>						
1993 Sep.	8.790	1.217	35	393	19	8
Oct.	10.766	1.584	27	345	34	4
Nov.	10.912	1.783	40	227	33	12
Dic.	11.625	1.657	64	286	13	14
<hr/>						
1994 Ene.	10.802	1.328	56	330	26	11
Feb.	14.117	1.758	59	282	28	12
Mar.	20.662	2.157	44	431	39	13
Abr.	15.082	1.838	51	344	32	12
May.	19.712	1.758	88	346	24	5
Jun.	21.244	2.091	56	383	43	8
Jul.	23.449	1.997	56	467	24	14
Ago.	9.067	1.204	18	261	16	5
Sep.	9.670	1.314	18	295	21	12
Oct.	11.760	1.805	37	317	36	7
Nov.	10.460	1.872	29	268	59	7
Dic.	13.947	2.203	36	262	28	22
<hr/>						
1995 Ene.	10.426	1.731	31	332	55	13
Feb.	14.565	1.923	27	322	61	17

I - PRODUCCION, DEMANDA Y ACTIVIDAD

I - 6.1. VENTAS DE CEMENTO Y LICITACION OFICIAL POR TIPOS DE OBRA

	VENTAS DE CEMENTO (Mil. Tm.)	LICITACION OFICIAL (Mill. pts.). Datos acumulados		
		Total	Por tipos de obra	
			Edificación	Obra civil
1990 Media Anual	180,3	15.744,9	6.701,5	8.105,8
1991 » »	193,5	12.394,6	4.817,0	7.577,6
1992 » »	169,7	7.159,2	3.623,1	3.536,1
1993 » »	136,4	12.246,3	7.842,6	4.403,9
1994 » »	189,6	13.442,2	5.787,0	7.655,2
<hr/>				
1993 Oct.	164,6	152.019,0	94.150,0	57.869,0
Nov.	172,5	171.551,0	106.537,0	65.014,0
Dic.	144,9	195.943,0	125.481,0	70.642,0
<hr/>				
1994 Ene.	133,1	13.855,0	2.835,0	11.020,0
Feb.	170,2	18.480,0	6.195,0	12.285,0
Mar.	209,1	32.732,0	9.352,0	23.380,0
Abr.	195,4	38.933,0	11.275,0	27.658,0
May.	187,3	48.964,0	15.707,0	33.257,0
Jun.	215,5	65.873,0	24.619,0	41.254,0
Jul.	187,8	73.725,0	28.452,0	45.273,0
Ago.	212,0	89.414,0	29.249,0	60.165,0
Sep.	207,4	106.333,0	40.501,0	65.832,0
Oct.	191,8	113.205,0	43.288,0	69.917,0
Nov.	202,4	133.100,0	51.630,0	81.470,0
Dic.	163,4	161.306,0	69.444,0	91.862,0
<hr/>				
1995 Ene.	168,8	10.193,0	5.300,0	4.893,0
Feb.	185,8	21.070,0	6.371,0	14.699,0
Mar.		33.790,0	8.373,0	25.417,0

## I - 6.2. LICITACION OFICIAL POR ORGANISMOS

Datos acumulados. Millones pesetas

	ADMINISTRACION CENTRAL			COMUNIDAD AUTONOMA	ADMINISTRACION LOCAL	
	Total	M.O.P.T.	Resto		Total	Ayunt. Madrid
1990 Media Anual	6.844,7	4.173,8	2.671,1	4.881,1	4.019,1	2.986,7
1991 » »	7.213,6	4.162,1	3.051,5	3.350,3	1.830,7	1.051,0
1992 » »	4.282,5	1.859,9	2.422,6	1.748,9	1.127,9	513,5
1993 » »	5.415,3	2.080,3	3.335,1	4.598,5	2.232,7	677,3
1994 » »	6.750,8	3.712,0	3.039,7	3.082,5	3.608,8	399,3
1993 Oct.	77.540,0	32.072,0	45.468,0	44.487,0	29.992,0	10.693,0
Nov.	83.504,0	32.687,0	50.817,0	56.418,0	31.629,0	10.693,0
Dic.	86.645,0	33.284,0	53.361,0	73.575,0	35.723,0	10.839,0
1994 Ene.	3.161,0	1.097,0	2.064,0	3.581,0	7.113,0	214,0
Feb.	5.886,0	880,0	5.006,0	4.642,0	7.952,0	214,0
Mar.	8.741,0	3.475,0	5.266,0	12.405,0	11.586,0	214,0
Abr.	10.177,0	3.922,0	6.255,0	13.603,0	15.153,0	214,0
May.	14.211,0	6.176,0	8.035,0	16.261,0	18.492,0	248,0
Jun.	24.379,0	11.213,0	13.166,0	18.698,0	22.796,0	1.671,0
Jul.	28.301,0	13.174,0	15.127,0	19.917,0	25.507,0	2.758,0
Ago.	41.997,0	25.750,0	16.247,0	20.866,0	26.551,0	2.758,0
Sep.	46.323,0	29.232,0	17.091,0	30.284,0	29.726,0	3.453,0
Oct.	47.841,0	30.102,0	17.739,0	31.650,0	33.714,0	3.453,0
Nov.	61.039,0	37.919,0	23.120,0	33.086,0	38.975,0	4.216,0
Dic.	81.010,0	44.544,0	36.466,0	36.990,0	43.306,0	4.792,0
1995 Ene.	2.433,0	605,0	1.828,0	6.240,0	1.520,0	0,0
Feb.	4.853,0	2.309,0	2.544,0	12.518,0	3.699,0	0,0
Mar.	12.094,0	8.774,0	3.320,0	15.839,0	5.857,0	1,0

## I - 6.3. CONSTRUCCION DE VIVIENDAS

Datos acumulados

	INICIADAS					TERMINADAS				
	Total	Protegidas			Libres	Total	Protegidas			Libres
		Total	Promoc. Pública	Promoc. Privada			Total	Promoc. Pública	Promoc. Privada	
1990 Total Anual	21.111	6.426	3.808	2.618	14.685	23.539	4.118	2.122	1.996	19.421
1991 » »	19.288	3.954	0	3.954	15.334	15.580	1.727	0	1.727	13.853
1992 » »	16.227	5.638	2.300	3.338	10.589	9.166	2.132	1.143	989	7.034
1993 » »	16.953	3.251	1.612	1.639	13.702	16.923	980	116	864	15.943
1994 » »	23.384	4.375	3.175	1.200	19.009	14.836	3.854	3.854	0	10.982
1993 Jul.	7.625	1.556	0	1.556	6.069	11.320	601	0	601	10.719
Ago.	9.888	1.639	0	1.639	8.249	12.303	864	0	864	11.439
Sep.	11.439	1.639	0	1.639	9.800	13.563	864	0	864	13.563
Oct.	13.386	1.639	0	1.639	11.747	14.922	864	0	864	14.058
Nov.	14.839	1.639	0	1.639	13.200	16.137	864	0	864	15.273
Dic.	16.953	3.251	1.612	1.639	13.702	16.923	980	116	864	15.943
1994 Ene.	911	0	0	0	911	1.350	0	0	0	1.350
Feb.	1.574	0	0	0	1.574	2.535	0	0	0	2.535
Mar.	2.588	0	0	0	2.588	3.706	0	0	0	3.706
Abr.	4.210	0	0	0	4.210	5.206	0	0	0	5.206
May.	7.177	388	0	388	6.789	5.402	0	0	0	5.402
Jun.	9.010	517	0	517	8.493	6.545	0	0	0	6.545
Jul.	9.893	517	0	517	9.376	8.382	0	0	0	8.382
Ago.	11.975	622	0	622	11.353	9.129	0	0	0	9.129
Sep.	15.159	727	0	727	14.432	9.592	0	0	0	9.592
Oct.	18.316	973	0	973	17.343	10.011	0	0	0	10.011
Nov.	18.876	1.165	0	1.165	17.711	10.311	0	0	0	10.311
Dic.	23.384	4.375	3.175	1.200	19.009	14.836	3.854	3.854	0	10.982

I - 6.4. PROYECTOS VISADOS

Datos acumulados

	PROYECTOS VISADOS POR EL COLEGIO DE ARQUITECTOS		
	Total	Libres	Protegidas
1990 Total Anual	21.385	19.699	1.686
1991 » »	21.640	19.242	2.398
1992 » »	23.594	13.431	10.163
1993 » »	21.944	17.277	4.717
1994 » »	29.932	23.528	6.404
1993 Jul.	14.273	12.179	2.094
Ago.	15.934	13.793	2.141
Sep.	17.634	14.351	3.283
Oct.	18.946	15.363	3.583
Nov.	20.349	16.100	4.249
Dic.	21.944	17.277	4.717
1994 Ene.	1.886	1.802	84
Feb.	4.960	4.668	292
Mar.	7.222	6.561	661
Abr.	9.345	7.542	1.803
May.	11.842	9.739	2.103
Jun.	15.433	13.160	2.273
Jul.	18.879	16.394	2.485
Ago.	19.762	16.803	2.959
Sep.	21.694	18.246	3.448
Oct.	24.988	20.274	4.714
Nov.	27.460	21.429	6.031
Dic.	29.932	23.528	6.404

## I - 6.5. REHABILITACION DE VIVIENDAS

	CALIFICACIONES PROVISIONALES					CALIFICACIONES DEFINITIVAS				
	Viviendas	Locales	Presup. rehabil. (Mill.pts.)	Préstamos (Mill.pts.)		Viviendas		Presup. rehabil. (Mill.pts.)	Préstamos (Mill.pts.)	
				Sin subsid.	Subsid.	Total	Con subvenc.		Sin subsid.	Subsid.
1990 Media Anual	299	1	382,3	116,0	156,3	285	251	242,6	65,1	132,6
1991 » »	353	2	490,4	119,1	214,7	234	220	264,7	76,3	132,7
1992 » »	130	0	318,3	27,0	178,5	253	203	282,4	69,8	133,1
1993 » »	143	0	356,3	29,7	149,6	124	31	254,6	35,3	129,2
1994 » »	112	40	128,3	6,0	23,7	68	39	136,9	23,5	63,2
1993 Dic.	601	0	1.388,2	65,6	572,7	331	37	420,9	63,9	179,4
1994 Ene.	0	0	0,0	0,0	0,0	0	0	0,0	0,0	0,0
Feb.	0	0	0,0	0,0	0,0	106	99	350,0	102,5	180,5
Mar.	0	0	0,0	0,0	0,0	38	32	108,6	42,8	43,9
Abr.	0	0	0,0	0,0	0,0	5	4	22,0	1,9	15,5
May.	0	0	0,0	0,0	0,0	14	10	37,5	14,6	17,5
Jun.	189	107	194,8	12,6	43,7	116	71	171,2	23,7	76,4
Jul.	161	8	145,0	1,1	41,2	32	30	66,2	0,8	33,5
Ago.	0	0	0,0	0,0	0,0	0	0	0,0	0,0	0,0
Sep.	284	29	457,7	5,5	6,2	194	36	388,5	30,8	165,7
Oct.	79	14	101,2	4,1	8,2	62	9	105,3	10,4	59,6
Nov.	272	11	269,7	5,3	2,3	81	9	129,7	8,1	22,4
Dic.	367	187	389,7	43,9	65,6	171	109	268,5	46,5	142,9
1995 Ene.	0	0	0,0	0,0	0,0	130	53	115,6	11,1	17,1
Feb.	0	0	0,0	0,0	0,0	121	73	171,6	45,0	88,1
Mar.	163	95	154,0	20,2	24,6	228	109	286,6	23,2	58,6
Abr.	83	31	40,4	11,3	0,1	53	32	127,6	4,0	35,0
May.	143	84	203,0	19,4	10,1	95	36	76,3	4,3	11,6



## I - 6.6. ENCUESTA COYUNTURAL DE LA INDUSTRIA DE LA CONSTRUCCION

	TRABAJOS REALIZADOS POR LAS EMPRESAS (Mill. pts.)				NUEVA CONTRATACION (Mill. pts.)	PERSONAL OCUPADO AL FINAL DEL TRIMESTRE (MILES)	HORAS TRABAJADAS POR LOS ASALARIADOS
	Total	Edificación	Viviendas Familiares	Ingeniería Civil			
1991 Media Anual	170.403	93.188	48.812	77.215	134.858	89	31.849
1992 » »	157.000	90.071	48.747	66.929	142.634	84	28.222
1993 » »	141.710	79.297	39.397	62.413	135.728	77	25.007
1994 » »	150.129	80.216	41.356	69.913	149.809	82	24.376
1992 III Trimestre	150.266	87.034	49.485	63.232	130.513	84	27.041
IV »	149.911	90.078	47.243	59.833	178.748	83	28.062
1993 I Trimestre	134.103	85.231	42.305	48.872	152.246	79	25.880
II »	141.731	81.066	40.992	60.665	133.313	78	25.538
III »	148.189	77.379	36.651	70.810	131.431	77	24.172
IV »	142.820	73.512	37.640	69.308	125.924	77	24.438
1994 I Trimestre	134.820	78.910	36.356	55.910	113.527	75	22.816
II »	144.877	77.086	40.146	67.791	159.539	81	24.912
III »	157.038	81.576	39.858	75.460	128.103	84	24.456
IV »	163.781	83.292	49.063	80.489	198.066	86	25.318

## I - 7. MOVIMIENTO TURISTICO

	VIAJEROS ALOJADOS (Miles)			PERNOCTACIONES (Miles)			GRADO DE OCUPACION (%)
	Total	Nacionales	Extranjeros	Total	Nacionales	Extranjeros	
1990 Media Anual	331,3	210,0	121,3	790,1	502,9	287,3	53,6
1991 » »	306,3	205,1	101,1	727,4	480,5	246,8	49,3
1992 » »	314,9	190,8	124,2	643,0	372,7	270,3	49,9
1993 » »	301,9	184,3	117,6	598,9	344,5	254,4	44,2
1994 » »	342,1	203,4	137,1	671,5	375,0	296,5	46,8
1993 Nov.	295,6	195,4	100,2	571,2	351,7	219,5	42,6
Dic.	237,9	160,7	77,2	458,0	295,4	162,6	33,2
1994 Ene. (p)	263,0	173,5	89,5	534,1	321,2	212,9	37,2
Feb. (p)	286,5	194,8	91,7	552,9	354,1	198,7	42,5
Mar. (p)	337,8	213,7	124,2	653,0	389,6	263,3	45,3
Abr. (p)	362,0	213,1	148,8	731,2	409,0	322,1	51,5
May. (p)	375,0	214,0	161,0	750,6	387,8	362,8	51,3
Jun. (p)	375,3	209,6	147,6	709,6	383,9	325,7	50,1
Jul. (p)	331,4	181,8	149,6	636,4	324,4	312,2	43,1
Ago. (p)	291,5	152,3	142,8	559,2	280,1	279,1	38,9
Sep. (p)	396,2	214,7	181,5	803,6	407,3	396,3	56,2
Oct. (p)	430,1	245,6	184,5	886,6	469,9	416,7	60,1
Nov. (p)	351,4	229,2	122,2	669,5	416,6	252,9	46,9
Dic. (p)	300,8	198,5	102,3	570,7	355,7	214,7	38,6
1995 Ene. (p)	308,3	197,0	111,3	611,9	355,2	256,7	41,5
Feb. (p)	290,0	181,4	108,6	570,9	335,8	235,1	42,5
Mar. (p)	348,4	219,4	128,9	663,0	385,3	277,7	44,5
Abr. (p)	371,1	205,7	165,4	737,4	389,8	347,7	50,9

I - PRODUCCION, DEMANDA Y ACTIVIDAD

I - PRODUCCION, DEMANDA Y ACTIVIDAD

I - 8.1. TRANSPORTE URBANO. (Metro y E.M.T.)

Miles

	VIAJEROS TRANSPORTADOS		
	Total	Metro y Suburbano	Autobuses y Microbuses
1990 Media Anual	69.907	32.151	45.649
1991 » »	73.274	31.769	41.505
1992 » »	69.855	33.126	36.730
1993 » »	74.140	31.459	42.681
1994 » »	76.219	32.640	43.578
1993 Nov.	82.760	35.451	47.309
Dic.	81.845	34.499	47.346
1994 Ene.	77.230	32.989	44.241
Feb.	78.390	33.298	45.092
Mar.	85.017	35.717	49.390
Abr.	80.511	34.153	46.358
May.	83.877	34.901	48.976
Jun.	79.650	32.258	47.392
Jul.	49.215	25.105	35.296
Ago.	39.476	15.366	24.110
Sep.	67.680	28.669	39.011
Oct.	83.939	35.808	48.131
Nov.	87.301	38.208	49.093
Dic.	80.952	35.013	45.939
1995 Ene.	82.399	34.429	47.970
Feb.	79.227	33.525	45.702
Mar.	88.787	37.502	51.285
Abr.	72.837	30.797	42.040

## I - PRODUCCION, DEMANDA Y ACTIVIDAD

## I - 8.2. TRAFICO AEREO. AEROPUERTO DE BARAJAS

	PASAJEROS (Miles)			MERCANCIAS (Tm.)		
	Total	Interior	Internacional	Total	Interior	Internacional
1990 Media Anual	1.357,8	736,8	621,0	19.106,3	4.979,4	14.126,9
1991 » »	1.317,2	723,9	593,3	16.065,5	4.467,4	11.598,1
1992 » »	1.507,9	798,3	709,6	16.264,8	4.599,6	11.665,2
1993 » »	1.446,8	726,0	720,8	16.184,5	4.970,4	11.214,1
1994 » »	1.510,7	766,3	744,4	17.460,0	5.090,9	12.369,1
1993 Sep.	1.642,9	819,6	823,3	15.895,0	4.751,8	11.143,2
Oct.	1.541,3	753,0	788,3	19.244,1	5.499,9	13.744,2
Nov.	1.292,6	686,3	606,3	17.615,0	5.346,1	12.268,9
Dic.	1.291,7	643,6	648,1	18.877,3	5.553,9	13.323,4
1994 Ene.	1.217,5	588,8	628,7	14.812,0	4.289,3	10.522,7
Feb.	1.193,5	643,8	549,7	15.633,5	4.627,8	11.005,6
Mar.	1.549,4	805,4	744,0	18.581,3	5.359,2	13.222,1
Abr.	1.522,1	791,7	730,4	17.068,0	4.904,1	12.163,9
May.	1.509,6	812,0	697,6	17.704,1	5.222,6	12.481,5
Jun.	1.574,3	840,9	733,4	18.050,6	5.933,8	12.116,8
Jul.	1.778,9	838,2	842,2	17.344,8	4.337,2	11.873,2
Ago.	1.678,2	761,2	917,0	15.410,4	4.570,9	10.839,4
Sep.	1.765,1	885,0	880,1	17.453,7	5.116,2	12.337,5
Oct.	1.684,4	827,0	857,4	20.026,5	5.729,3	14.297,2
Nov.	1.351,7	700,0	651,7	18.060,9	5.216,2	12.844,7
Dic.	1.401,8	701,6	700,2	20.508,3	5.784,0	14.724,3
1995 Ene.	1.383,3	702,5	680,8	16.268,9	4.639,1	11.629,8
Feb.	1.305,4	598,9	706,5	17.748,1	4.849,8	12.898,3

I - PRODUCCION, DEMANDA Y ACTIVIDAD

I - 8.3. TRAFICO DE MERCANCIAS. R.E.N.F.E.

	TOTAL		EXPEDIDAS			RECIBIDAS		
	Toneladas (Miles)	Tm. x Km. (Millones)	Toneladas (Miles)	Tm. x Km. (Millones)	Distancia media por Tm.	Toneladas (Miles)	Tm. x Km. (Millones)	Distancia media por Tm.
1990 Media Anual	336,9	151,9	148,4	59,6	400,9	188,5	92,3	492,3
1991 » »	254,3	117,0	121,1	46,1	387,0	133,2	70,9	532,4
1992 » »	219,0	105,3	98,8	41,2	420,8	120,2	64,1	533,3
1993 » »	186,1	91,0	77,7	37,9	499,1	108,4	53,2	495,0
1994 » »	244,7	126,7	106,5	56,4	529,6	138,3	70,3	508,4
1993 Jul.	139,0	76,5	49,9	29,5	591,2	89,1	47,0	527,5
Ago.	112,9	60,5	45,9	24,5	533,8	67,0	36,0	537,3
Sep.	144,4	79,0	52,4	30,7	585,9	92,0	48,3	525,0
Oct.	191,3	98,4	90,3	48,4	536,9	101,0	50,0	495,0
Nov.	248,9	126,7	108,1	57,7	533,9	140,8	69,0	489,8
Dic.	229,0	121,7	106,6	57,9	543,1	122,4	63,8	521,1
1994 Ene.	236,4	123,9	105,7	57,2	541,2	130,7	66,7	510,3
Feb.	221,6	113,1	103,0	54,9	533,0	118,6	58,2	490,7
Mar.	260,6	137,5	122,6	67,2	548,1	138,0	70,3	509,4
Abr.	225,1	115,8	96,1	50,8	528,6	129,0	65,0	503,9
May.	252,8	123,3	109,3	53,8	491,9	143,5	69,5	484,5
Jun.	243,1	125,4	106,9	55,8	522,4	136,2	69,6	511,0
Jul.	214,3	113,2	100,9	52,8	523,8	113,4	60,4	532,5
Ago.	199,0	102,7	75,8	40,5	533,8	123,2	62,2	504,6
Sep.	238,0	126,4	106,2	56,9	535,6	131,8	69,5	527,1
Oct.	289,7	149,9	120,3	64,2	533,7	169,4	85,7	505,9
Nov.	294,1	154,1	123,2	66,0	535,7	170,9	88,1	515,5
Dic.	264,1	136,4	108,9	57,8	530,8	155,2	78,6	506,4

(1) Ruptura de las series. Ver Notas.

I - PRODUCCION, DEMANDA Y ACTIVIDAD

I - 8.4. TRANSPORTE DE MERCANCIAS POR CARRETERA POR TIPO DE SERVICIO

Millones Tm. x Km.

	TOTAL		POR CUENTA PROPIA		POR CUENTA AJENA	
	Expedidas	Recibidas	Expedidas	Recibidas	Expedidas	Recibidas
1993 Media Anual	1.287.746	1.824.463	205.907	217.859	1.081.839	1.606.604
1994 » »	1.341.011	1.878.599	186.701	247.427	1.154.310	1.631.173
1993 I Trimestre	1.206.228	1.856.513	147.743	161.479	1.058.485	1.695.034
II »	1.394.695	1.917.081	269.420	291.817	1.125.275	1.625.264
III »	1.155.078	1.699.238	190.600	176.220	964.477	1.523.018
IV »	1.394.985	1.825.021	215.865	241.920	1.179.120	1.583.101
1994 I Trimestre	1.398.227	1.888.596	202.812	278.608	1.195.415	1.609.988
II »	1.353.771	2.081.420	176.103	245.487	1.177.668	1.835.934
III »	1.011.147	1.411.194	163.076	178.291	848.071	1.232.903
IV »	1.600.897	2.133.186	204.812	287.320	1.396.085	1.845.866

I - 8.5. TRANSPORTE DE MERCANCIAS POR CARRETERA POR AMBITO GEOGRAFICO

	INTERREGIONAL				INTRARREGIONAL	
	Expedidas		Recibidas		Tm. (miles)	Tm. x Km. (mill.)
	Tm. (miles)	Tm. x Km. (mill.)	Tm. (miles)	Tm. x Km. (mill.)		
1993 Media Anual	3.468	1.084.020	4.622	1.620.737	10.067	1.287.746
1994 » »	3.692	1.147.733	4.998	1.685.321	6.537	193.278
1993 I Trimestre	3.063	1.039.412	4.560	1.689.697	5.446	166.816
II »	3.836	1.141.281	4.636	1.663.666	8.487	253.414
III »	2.960	952.709	4.393	1.496.869	5.689	202.369
IV »	4.012	1.202.679	4.898	1.632.715	6.776	192.306
1994 I Trimestre	3.516	1.156.190	5.234	1.646.559	7.970	242.037
II »	3.781	1.197.737	5.709	1.925.386	5.224	156.034
III »	3.417	856.247	3.612	1.256.294	5.542	154.900
IV »	4.052	1.380.757	5.438	1.913.046	7.410	220.140

I - PRODUCCION, DEMANDA Y ACTIVIDAD

I - 9. INDICE DE VENTAS EN GRANDES SUPERFICIES

(1993 = 100)

	SERIES ORIGINALES			SERIES DEFLACTADAS		
	General	Alimentación	Resto de productos	General	Alimentación	Resto de productos
1990 Media Anual	92,4	90,1	93,4	108,1	97,4	112,6
1991 » »	101,8	95,9	104,3	112,6	100,5	117,7
1992 » »	105,1	100,3	107,1	109,8	101,4	113,2
1993 » »	100,0	100,0	100,0	100,0	100,0	100,0
1994 » »	97,7	100,4	96,2	93,2	95,2	92,1
1993 Nov.	97,8	103,2	95,4	96,2	101,7	93,9
Dic.	143,2	156,2	137,8	140,1	150,7	135,4
1994 Ene.	117,7	92,3	132,8	113,4	87,5	129,2
Feb.	87,3	87,6	87,0	84,4	84,3	84,5
Mar.	91,9	96,7	89,1	88,6	93,0	86,0
Abr.	86,4	96,7	80,3	82,9	92,4	77,3
May.	90,1	98,2	85,4	86,5	94,1	81,9
Jun.	94,0	96,5	92,5	90,2	93,0	88,5
Jul.	97,2	92,4	100,1	93,1	88,6	95,8
Ago.	77,6	84,5	73,5	73,8	80,4	70,0
Sep.	98,4	102,1	96,2	93,1	95,8	91,4
Oct.	96,1	101,3	93,1	90,9	95,1	88,4
Nov.	91,7	101,2	86,1	86,5	94,6	81,7
Dic.	144,6	155,4	138,2	135,5	143,3	130,7
1995 Ene.	110,9	92,8	121,6	102,9	84,8	113,9
Feb.	84,5	90,6	80,9	78,2	82,8	75,5
Mar.	87,0	102,3	77,9	80,1	93,0	72,3
Abr.	86,8	102,3	77,6	79,7	93,1	71,6

## I - PRODUCCION, DEMANDA Y ACTIVIDAD

I - 10.1. EXPORTACION DE MERCANCIAS CON ORIGEN  
EN LA COMUNIDAD DE MADRID POR GRUPOS DE PRODUCTOS

Millones pesetas

	TOTAL	Productos agropecuarios y alimenticios transformados	Productos químicos y materias plásticas	Papel y sus manufacturas	Metales comunes y sus manufacturas
1990 Total Anual	474.932,3	16.892,5	57.974,8	22.022,5	27.550,8
1991 » »	523.102,8	17.819,8	69.207,4	23.355,7	32.985,7
1992 » »	652.897,0	20.950,0	77.865,0	33.843,0	31.956,0
1993 » »	791.132,0	23.656,0	94.690,0	40.784,0	42.692,0
1994 » »	1.052.752,0	35.792,0	139.644,0	46.205,0	47.049,0
1993 Oct.	75.788	1.382	9.599	4.545	4.245
Nov.	80.196	1.959	7.388	3.902	4.326
Dic.	82.055	3.113	9.201	2.917	4.608
1994 Ene.	96.410	2.205	8.775	2.383	3.590
Feb.	77.993	1.870	10.643	3.106	3.531
Mar.	90.229	2.871	12.333	3.973	5.042
Abr.	81.250	2.440	10.769	3.590	3.744
May.	79.198	2.400	11.578	3.738	3.390
Jun.	108.389	3.771	19.843	4.583	4.573
Jul.	92.091	2.531	14.098	3.960	3.705
Ago.	56.159	2.674	8.939	3.922	2.566
Sep.	81.953	3.799	9.306	4.162	4.395
Oct.	96.018	2.782	10.981	4.279	4.265
Nov.	92.240	3.115	9.897	4.861	4.651
Dic.	100.822	5.334	12.482	3.648	3.597
1995 Ene.	75.349	3.565	10.443	3.512	3.675
Feb.	86.764				
Mar.	99.404				
	Maquinaria no eléctrica	Maquinaria eléctrica	Material de transporte	Optica, fotografía y relojería	Otros
1990 Total Anual	82.626,4	64.149,0	99.824,7	16.921,6	86.970,0
1991 » »	78.632,5	73.934,4	115.258,0	18.694,6	93.214,6
1992 » »	99.488,0	103.275,0	157.473,0	27.658,0	100.386,0
1993 » »	106.437,0	140.122,0	202.179,0	37.206,0	103.368,0
1994 » »	120.869,0	183.939,0	299.415,0	40.577,0	139.259,0
1993 Oct.	10.419	13.741	21.143	2.497	8.219
Nov.	9.596	14.860	26.003	2.968	9.194
Dic.	10.507	16.696	22.155	3.411	9.446
1994 Ene.	6.233	10.475	54.353	2.394	6.001
Feb.	11.479	12.875	19.894	4.172	10.422
Mar.	9.754	16.369	20.777	6.887	12.224
Abr.	9.495	15.497	21.567	4.216	9.932
May.	9.307	13.886	23.431	2.708	8.760
Jun.	13.545	16.431	26.899	3.507	15.238
Jul.	10.738	17.870	21.663	2.625	14.901
Ago.	6.104	9.087	9.225	2.322	11.320
Sep.	8.151	13.461	24.099	1.833	12.747
Oct.	13.468	19.171	23.466	3.205	14.401
Nov.	12.110	16.756	25.958	3.634	11.257
Dic.	10.485	22.061	28.083	3.074	12.056
1995 Ene.	8.261	11.541	21.603	3.070	9.680



**I - 10.2. EXPORTACION DE MERCANCIAS CON ORIGEN EN LA COMUNIDAD DE MADRID POR ZONAS GEOGRAFICAS** Millones pesetas

	TOTAL	C.E.E.	Resto de Europa	Africa	Estados Unidos
1990 Total Anual	474.932,3	290.384,1	29.915,1	21.658,8	27.075,4
1991 » »	523.102,8	329.842,7	32.666,8	28.484,3	22.064,9
1992 » »	652.897,0	413.893,0	38.620,0	50.243,0	24.199,0
1993 » »	791.132,0	467.862,0	52.232,0	42.694,0	29.223,0
1994 » »	1.052.752,0	664.233,0	59.087,0	33.095,0	34.089,0
1993 Oct.	75.788	45.581	3.823	2.871	2.750
Nov.	80.196	46.014	9.506	4.038	2.543
Dic.	82.055	48.060	4.167	3.929	2.165
1994 Ene.	96.410	76.700	2.859	2.644	1.751
Feb.	77.993	47.222	4.094	3.219	2.900
Mar.	90.229	48.782	5.645	3.846	3.948
Abr.	81.250	52.517	4.126	2.367	3.112
May.	79.198	52.489	4.779	1.610	3.174
Jun.	108.389	64.077	5.203	3.718	3.332
Jul.	92.091	55.113	5.054	2.655	3.111
Ago.	56.159	33.629	3.574	2.375	2.037
Sep.	81.953	56.498	5.064	2.118	3.027
Oct.	96.018	55.589	5.919	2.614	2.649
Nov.	92.240	56.301	6.442	2.524	2.837
Dic.	100.822	65.316	6.328	3.405	2.211
1995 Ene.	75.349	49.710	3.573	3.448	2.062
Feb.	86.764				
Mar.	99.404				
	Resto América	Japón	Resto de Asia	Oceania	Diversos (1)
1990 Total Anual	39.001,6	7.088,7	33.226,0	1.677,7	24.904,6
1991 » »	42.143,4	6.569,8	36.476,3	1.218,7	23.635,8
1992 » »	79.803,0	7.149,0	35.394,0	1.661,0	1.932,0
1993 » »	108.466,0	9.340,0	76.066,0	4.177,0	898,0
1994 » »	121.169,0	13.500,0	124.720,0	2.296,0	543,0
1993 Oct.	11.123	383	8.920	190	126
Nov.	9.566	437	7.770	154	115
Dic.	12.109	1.499	9.781	154	159
1994 Ene.	6.888	1.271	4.146	54	97
Feb.	11.266	787	8.219	218	68
Mar.	15.873	1.391	10.399	254	91
Abr.	7.939	969	10.026	187	8
May.	8.976	842	7.060	205	63
Jun.	10.899	743	20.186	157	84
Jul.	10.419	2.217	13.195	304	13
Ago.	6.590	777	6.895	244	37
Sep.	8.069	864	6.096	194	13
Oct.	12.668	1.577	14.808	145	49
Nov.	10.967	740	12.187	231	11
Dic.	10.625	1.322	11.503	103	9
1995 Ene.	10.024	661	5.700	159	10

(1) Suministros a buques, aeronaves y bases norteamericanas, mercancías con destino indeterminado, etc.

**I - 10.3. EXPORTACION DE MERCANCIAS CON ORIGEN EN LA COMUNIDAD DE MADRID POR NATURALEZA DE LOS BIENES** Millones pesetas

	TOTAL	Bienes de consumo	Bienes de capital	Bienes intermedios
1990 Total Anual	474.932,3	120.721,7	87.837,9	266.372,7
1991 » »	523.102,8	139.867,4	100.089,3	283.149,0
1992 » »	652.897,0	174.287,0	158.563,0	317.886,0
1993 » »	791.132,0	195.057,0	218.101,0	377.871,0
1994 » »	1.052.752,0	281.260,0	289.292,0	479.588,0
<hr/>				
1993 Oct.	75.788	21.442	19.249	35.082
Nov.	80.196	18.723	26.924	34.542
Dic.	82.055	17.243	22.265	42.545
<hr/>				
1994 Ene.	96.410	14.495	53.492	28.396
Feb.	77.993	19.013	21.379	37.453
Mar.	90.229	23.680	24.816	41.619
Abr.	81.250	23.740	17.071	40.253
May.	79.198	23.342	20.957	34.806
Jun.	108.389	28.072	24.542	55.570
Jul.	92.091	26.371	19.364	46.237
Ago.	56.159	15.713	13.451	26.280
Sep.	81.953	26.252	17.829	37.619
Oct.	96.018	25.779	25.780	44.058
Nov.	92.240	26.188	23.836	42.109
Dic.	100.822	28.615	26.775	45.188
<hr/>				
1995 Ene.	75.349	22.030	17.429	33.019
Feb.	86.764			
Mar.	99.404			

**I - 10.4. IMPORTACION DE MERCANCIAS CON DESTINO A LA COMUNIDAD DE MADRID POR GRUPOS DE PRODUCTOS**

Millones pesetas

	TOTAL	Productos agropecuarios y alimenticios transformados	Productos químicos y materias plásticas	Papel y sus manufacturas	Metales comunes y sus manufacturas
1990 Total Anual	2.222.210,4	136.648,8	221.410,1	84.231,0	89.265,5
1991 » »	2.390.950,0	163.245,4	262.180,2	96.611,4	91.698,1
1992 » »	2.511.537,0	198.648,0	311.495,0	102.434,0	94.819,0
1993 » »	2.292.730,0	198.170,0	315.248,0	99.971,0	76.992,0
1994 » »	2.721.215,0	222.967,0	400.596,0	120.130,0	93.449,0
1993 Oct.	197.997	17.223	27.916	8.636	6.598
Nov.	210.735	21.303	28.817	8.815	6.490
Dic.	266.830	30.389	26.773	8.674	6.883
1994 Ene.	168.511	11.553	24.805	6.967	4.921
Feb.	191.683	13.550	30.188	7.824	6.616
Mar.	238.748	18.316	36.902	10.141	7.782
Abr.	241.333	18.657	34.615	9.682	7.585
May.	215.686	17.724	34.772	9.678	7.620
Jun.	252.060	19.857	40.754	11.964	8.819
Jul.	211.919	16.397	36.488	8.637	8.578
Ago.	168.251	17.799	22.785	10.389	6.676
Sep.	277.386	20.749	36.043	11.255	9.055
Oct.	246.206	19.660	36.852	10.577	8.239
Nov.	256.345	26.712	32.025	12.103	8.196
Dic.	253.087	21.993	34.367	10.913	9.362
1995 Ene.	193.514	14.442	28.863	8.511	7.713
Feb.	230.199				
Mar.	282.402				
	Maquinaria no eléctrica	Maquinaria eléctrica	Material de transporte	Optica, fotografía relojería,	Otros
1990 Total Anual	535.696,7	311.469,8	412.580,7	157.832,6	273.075,2
1991 » »	514.478,4	320.687,2	428.915,6	166.913,8	346.220,0
1992 » »	479.760,0	329.448,0	421.640,0	171.603,0	401.697,0
1993 » »	427.581,0	305.364,0	349.835,0	166.558,0	353.012,0
1994 » »	508.207,0	376.914,0	409.390,0	177.680,0	411.878,0
1993 Oct.	37.921	28.726	29.361	13.781	27.837
Nov.	37.777	30.279	31.373	14.685	31.196
Dic.	49.120	29.703	26.451	15.699	73.139
1994 Ene.	30.797	25.504	21.997	12.719	29.247
Feb.	36.118	28.195	24.164	13.769	31.258
Mar.	42.583	30.220	36.527	15.893	40.384
Abr.	49.671	32.894	37.212	16.573	34.446
May.	42.920	33.250	26.439	15.279	28.003
Jun.	55.755	32.535	37.986	15.539	28.852
Jul.	40.854	26.070	32.672	14.447	27.775
Ago.	26.346	23.820	18.796	10.622	31.018
Sep.	43.130	34.950	65.673	13.654	42.876
Oct.	39.281	33.922	37.199	15.492	44.984
Nov.	45.801	37.188	36.527	16.708	41.084
Dic.	54.951	38.366	34.198	16.985	31.951
1995 Ene.	38.190	26.792	30.390	11.209	27.405

**I - 10.5. IMPORTACION DE MERCANCIAS CON DESTINO A LA COMUNIDAD DE MADRID POR ZONAS GEOGRAFICAS** Millones pesetas

	TOTAL	C.E.E.	Resto de Europa	Africa	Estados Unidos
1990 Total Anual	2.222.210,4	1.460.804,0	204.692,5	13.329,6	274.949,8
1991 » »	2.390.950,0	1.581.811,0	198.016,4	21.964,3	279.510,8
1992 » »	2.511.537,0	1.631.424,0	207.605,0	18.930,0	279.726,0
1993 » »	2.292.730,0	1.396.911,0	249.762,0	20.259,0	278.305,0
1994 » »	2.721.215,0	1.791.524,0	245.988,0	24.154,0	316.787,0
1993 Oct.	197.997	132.606	16.442	1.925	20.719
Nov.	210.735	139.186	19.728	1.699	20.978
Dic.	266.830	153.525	64.041	1.612	21.257
1994 Ene.	168.511	104.530	16.136	1.391	23.894
Feb.	191.683	127.825	16.732	2.118	20.269
Mar.	238.748	161.554	21.004	1.531	23.708
Abr.	241.333	168.946	18.785	1.625	23.209
May	215.686	143.491	19.331	1.564	23.805
Jun.	252.060	178.708	21.305	1.815	23.707
Jul.	211.919	147.038	18.041	2.345	18.128
Ago.	168.251	105.102	14.205	2.765	20.285
Sep.	277.386	168.913	20.955	2.226	54.715
Oct.	246.206	156.603	26.134	2.842	30.130
Nov.	256.345	159.904	29.374	2.143	30.243
Dic.	253.087	168.910	23.986	1.789	24.694
1995 Ene.	193.514	123.629	17.044	2.373	21.640
Feb.	230.199				
Mar.	282.402				
	Resto América	Japón	Resto de Asia	Oceanía	Diversos (1)
1990 Total Anual	51.500,0	107.838,7	106.098,4	2.551,1	446,3
1991 » »	52.532,5	113.380,1	141.050,4	2.303,2	381,4
1992 » »	61.356,0	131.627,0	177.896,0	2.413,0	558,0
1993 » »	58.054,0	123.836,0	162.258,0	3.100,0	206,0
1994 » »	68.874,0	97.250,0	169.831,0	6.540,0	265,0
1993 Oct.	3.650	9.729	12.819	80	27
Nov.	5.529	11.064	12.408	127	16
Dic.	5.473	8.575	12.261	85	1
1994 Ene.	4.359	5.626	12.522	53	0
Feb.	3.492	8.125	12.986	134	2
Mar.	5.534	7.736	13.968	3.703	9
Abr.	6.500	8.337	13.190	726	14
May.	5.178	8.382	13.176	698	60
Jun.	5.657	8.703	11.985	153	29
Jul.	4.841	6.882	14.433	167	45
Ago.	5.618	6.415	13.654	203	3
Sep.	5.622	8.112	16.503	323	16
Oct.	7.054	8.266	15.055	112	10
Nov.	7.934	10.246	16.319	160	22
Dic.	7.085	10.420	16.040	108	55
1995 Ene.	5.104	7.820	14.822	70	13

(1) Mercancías de origen indeterminado.

I - PRODUCCION, DEMANDA Y ACTIVIDAD

**I - 10.6. IMPORTACION DE MERCANCIAS CON DESTINO A LA COMUNIDAD DE MADRID POR NATURALEZA DE LOS BIENES** Millones pesetas

	TOTAL	Bienes de consumo	Bienes de capital	Bienes intermedios
1990 Total Anual	2.222.210,4	577.007,1	731.050,9	914.152,5
1991 » »	2.390.950,0	649.625,6	760.445,7	980.879,0
1992 » »	2.511.537,0	796.168,0	670.020,0	1.042.471,0
1993 » »	2.292.730,0	749.672,0	543.658,0	999.402,0
1994 » »	2.721.215,0	827.699,0	657.670,0	1.234.840,0
1993 Oct.	197.997	64.490	40.546	92.962
Nov.	210.735	67.733	49.882	93.120
Dic.	266.830	117.267	53.351	96.212
1994 Ene.	168.511	55.575	35.238	77.660
Feb.	191.683	55.444	42.075	94.127
Mar.	238.748	75.251	58.903	104.516
Abr.	241.333	69.548	57.191	114.528
May.	215.686	60.868	51.022	103.722
Jun.	252.060	70.782	60.278	120.923
Jul.	211.919	65.594	46.369	99.849
Ago.	168.251	56.295	35.376	76.424
Sep.	277.386	83.600	82.380	111.239
Oct.	246.206	80.552	53.032	112.558
Nov.	256.345	84.561	64.835	106.855
Dic.	253.087	69.629	70.971	112.439
1995 Ene.	193.514	50.987	43.248	90.141
Feb.	230.199			
Mar.	282.402			

I - 11. INVERSIONES EXTRANJERAS DIRECTAS Millones pesetas

	TOTAL	RAMAS DE ACTIVIDAD						
		Industrias extractivas	Industrias manufactureras	Comercio y Hostelería	Transportes y Comunicac.	Intermediarios financieros	Inmovi., alq. serv. empresas	Resto (1)
1993 Media Anual	66.847,05	8,33	31.540,38	7.420,70	7.982,78	679,32	14.828,20	9.726,02
1994 » »	84.056,69	14.204,73	37.493,34	6.506,31	997,26	9.306,77	12.340,85	3.212,77
1993 Oct.	32.711,09	0,00	20.880,52	5.044,07	60,00	3.020,00	3.706,50	0,00
Nov.	109.254,09	0,00	81.057,21	12.095,98	290,01	2.064,90	13.245,99	500,00
Dic.	124.071,86	100,00	58.948,78	36.418,93	4.372,32	12.583,20	8.567,60	3.081,00
1994 Ene.	53.633,28	0,00	14.173,76	7.406,33	10,00	19.244,12	11.839,00	990,00
Feb.	47.582,79	0,00	32.701,81	4.915,82	2.482,42	652,59	6.815,10	15,00
Mar.	26.162,83	0,00	11.293,01	2.278,69	1.836,27	7.789,07	2.130,20	835,53
Abr.	51.481,66	0,00	36.023,97	6.614,00	50,00	3.653,23	5.140,46	0,00
May.	120.502,09	33,48	98.926,03	1.393,76	753,75	6.481,05	10.915,71	1.998,31
Jun.	65.036,57	0,00	33.096,27	8.290,28	4.115,25	2.272,91	16.058,36	1.203,50
Jul.	185.318,59	55.000,00	72.070,74	8.689,08	10,00	13.237,48	29.584,31	6.726,98
Ago.	9.651,73	0,00	143,19	6.133,64	0,00	3.393,10	1,80	20,00
Sep.	125.353,08	55.160,86	51.208,18	6.298,79	0,00	519,17	5.666,08	6.500,00
Oct.	56.117,80	215,50	34.587,18	6.678,20	0,00	2.530,89	11.106,03	1.000,00
Nov.	121.504,70	60.000,00	24.859,73	5.952,03	0,00	25.913,64	4.481,40	297,90
Dic.	146.335,13	46,87	40.836,26	13.425,07	2.709,43	25.993,95	44.351,74	18.969,11
1995 Ene.	55.039,07	1.601,89	18.999,37	15.713,80	802,00	2.036,99	12.284,57	3.600,45
Feb.	32.509,28	0,00	1.484,65	19.089,41	750,00	7.078,52	1.370,60	2.736,10
Mar.	55.506,52	0,00	28.978,88	9.118,95	400,00	1.850,00	14.985,81	172,88

(1) Incluye Agricultura, Energía y Agua, Construcción y Otros servicios.

II.- Opiniones empresariales  
Cámara de Comercio e Industria

**Opiniones empresariales**  
**Cámara de Comercio e Industria**

Categoría		1970		1971		1972	
Subcategoría	Valor	Subcategoría	Valor	Subcategoría	Valor	Subcategoría	Valor
Industria	1.200.000	Industria	1.500.000	Industria	1.800.000	Industria	2.100.000
Comercio	800.000	Comercio	900.000	Comercio	1.000.000	Comercio	1.100.000
Transporte	300.000	Transporte	350.000	Transporte	400.000	Transporte	450.000
Alimentación	200.000	Alimentación	220.000	Alimentación	240.000	Alimentación	260.000
Industria	1.200.000	Comercio	800.000	Transporte	300.000	Alimentación	200.000
Industria	1.500.000	Comercio	900.000	Transporte	350.000	Alimentación	220.000
Industria	1.800.000	Comercio	1.000.000	Transporte	400.000	Alimentación	240.000
Industria	2.100.000	Comercio	1.100.000	Transporte	450.000	Alimentación	260.000
<b>Total</b>	<b>3.500.000</b>	<b>Total</b>	<b>4.500.000</b>	<b>Total</b>	<b>5.500.000</b>	<b>Total</b>	<b>6.500.000</b>



II - 1.1. TOTAL INDUSTRIA

Saldos netos

	Grado utilización capacidad prod. (%)	Volumen producción	Cartera pedidos	Stocks artículos terminados	Volumen ventas	Nivel empleo
1990 Media Anual	78,5	-16,3	-25,8	17,2	-19,5	-7,3
1991 » »	76,5	-28,3	-46,3	20,5	-32,8	-25,2
1992 » »	75,7	-40,0	-58,5	22,7	-47,5	-43,0
1993 » »	74,0	-51,7	-70,7	28,3	-61,0	-63,2
1994 » »	76,8	-16,0	-40,8	18,8	-22,7	-55,8
<hr/>						
1993 Mar. Abr.	74	-55	-70	29	-64	-57
May. Jun.	74	-55	-71	29	-62	-59
Jul. Ago.	73	-53	-73	30	-63	-70
Sep. Oct.	74	-51	-70	27	-60	-66
Nov. Dic.	74	-45	-69	25	-54	-70
<hr/>						
1994 Ene. Feb.	75	-40	-62	22	-44	-68
Mar. Abr.	76	-28	-53	22	-36	-64
May. Jun.	77	-15	-42	19	-20	-59
Jul. Ago.	76	-12	-35	20	-21	-54
Sep. Oct.	78	-3	-29	16	-10	-46
Nov. Dic.	79	2	-24	14	-5	-44
<hr/>						
1994 Ene. Feb.	80	9	-18	8	2	-36

II - 1.2. BIENES INTERMEDIOS Y DE INVERSION

Saldos netos

	Grado utilización capacidad prod. (%)	Volumen producción	Cartera pedidos	Stocks artículos terminados	Volumen ventas	Nivel empleo
1990 Media Anual	78,2	-20,3	-27,3	16,0	-24,2	-6,3
1991 » »	75,2	-38,0	-55,0	21,0	-39,0	-33,0
1992 » »	75,2	-41,2	-60,0	19,3	-45,0	-50,5
1993 » »	73,3	-57,2	-71,8	22,3	-62,8	-67,2
1994 » »	76,5	-15,7	-41,8	12,3	-24,5	-55,2
1993 Mar. Abr.	73	-64	-72	22	-67	-59
May. Jun.	73	-60	-70	23	-64	-63
Jul. Ago.	73	-56	-72	23	-63	-72
Sep. Oct.	74	-55	-70	21	-59	-69
Nov. Dic.	73	-51	-74	20	-56	-75
1994 Ene. Feb.	74	-43	-69	16	-49	-74
Mar. Abr.	76	-30	-58	13	-39	-67
May. Jun.	77	-11	-41	10	-18	-53
Jul. Ago.	75	-10	-37	15	-24	-50
Sep. Oct.	77	-4	-26	8	-11	-42
Nov. Dic.	80	4	-20	12	-6	-45
1995 Ene. Feb.	81	16	-6	4	15	-37

II - 1.3. BIENES DE CONSUMO

Saldos netos

	Grado utilización capacidad prod. (%)	Volumen producción	Cartera pedidos	Stocks artículos terminados	Volumen ventas	Nivel empleo
1990 Media Anual	78,5	-14,2	-24,3	17,5	-17,3	-7,0
1991 » »	77,7	-23,8	-38,3	20,2	-28,2	-20,7
1992 » »	76,0	-39,7	-57,3	24,2	-48,7	-38,5
1993 » »	74,7	-49,2	-69,3	31,7	-60,5	-61,3
1994 » »	77,0	-16,5	-40,5	22,7	-22,3	-56,0
1993 Mar. Abr.	75	-51	-68	33	-62	-56
May. Jun.	75	-53	-71	32	-61	-57
Jul. Ago.	73	-52	-73	34	-64	-69
Sep. Oct.	75	-50	-69	29	-62	-64
Nov. Dic.	74	-42	-66	28	-53	-67
1994 Ene. Feb.	75	-37	-57	26	-42	-64
Mar. Abr.	76	-27	-52	27	-36	-62
May. Jun.	77	-19	-43	25	-22	-61
Jul. Ago.	77	-14	-34	23	-18	-58
Sep. Oct.	79	-3	-30	20	-12	-48
Nov. Dic.	78	1	-27	15	-4	-43
1995 Ene. Feb.	79	5	-23	10	-5	-35

II - 1.4. CONSTRUCCION

Saldos netos

	NIVEL DE CONTRATACION				VOLUMEN DE OBRA EJECUTADA			
	Total	Obras Púb. e Ingen. Civil	Construcción Industrial	Vivienda	Total	Obras Púb. e Ingen. Civil	Construcción Industrial	Vivienda
1990 Media Anual	-4,7	9,6	-24,3	-15,6	6,7	28,7	-33,7	-3,6
1991 » »	-29,9	-20,0	-45,4	-47,7	-13,1	29,3	2,5	-9,1
1992 » »	-60,2	-77,3	-70,3	-51,5	-20,6	-18,2	-39,6	-26,2
1993 » »	-50,3	-47,9	-67,2	-52,4	-37,7	-31,0	-57,9	-43,2
1994 » »	-29,0	-23,2	-48,3	-24,4	-32,4	-34,5	-49,9	-17,8
1993 Mar. Abr.	-55,8	-63,1	-70,2	-50,2	-36,4	-30,0	-60,6	-43,7
May. Jun.	-47,3	-40,9	-65,3	-56,7	-36,9	-30,3	-56,8	-44,7
Jul. Ago.	-48,8	-36,4	-67,5	-57,9	-41,7	-37,7	-54,9	-48,4
Sep. Oct.	-47,4	-40,9	-65,6	-52,9	-36,9	-30,5	-52,7	-39,0
Nov. Dic.	-43,6	-34,5	-63,4	-48,1	-39,2	-33,3	-58,6	-38,6
1994 Ene. Feb.	-47,6	-44,5	-65,1	-44,3	-52,5	-59,1	-61,7	-40,7
Mar. Abr.	-39,8	-35,6	-52,1	-31,7	-40,5	-43,1	-56,6	-29,5
May. Jun.	-22,4	-15,1	-40,0	-23,7	-32,2	-37,7	-47,5	-18,4
Jul. Ago.	-20,3	-8,5	-46,1	-21,1	-27,7	-31,7	-43,9	-9,2
Sep. Oct.	-19,6	-9,5	-45,1	-14,6	-21,0	-15,3	-44,7	-7,3
Nov. Dic.	-24,4	-25,7	-41,3	-10,7	-20,3	-20,3	-45,2	-1,7
1995 Ene. Feb.	-26,5	-30,7	-33,7	-16,3	-23,4	-26,3	-37,1	-11,0

II - 1.4. CONSTRUCCION (CONCL.)

Saldos netos

	PERSPECTIVAS DEMANDA				PERSPECTIVAS EMPLEO
	Total	Obras Púb. e Ingen. Civil	Construcción Industrial	Vivienda	
1990 Media Anual	2,5	15,7	-11,8	-10,7	18,4
1991 » »	-15,1	-21,6	-26,5	-7,3	-5,0
1992 » »	-29,4	-36,7	-47,4	-19,4	-63,1
1993 » »	-16,7	-1,2	-47,9	-27,8	-48,6
1994 » »	5,3	16,0	-8,8	5,4	-1,9
1993 Mar. Abr.	-22,8	-17,2	-43,9	-30,7	-44,7
May. Jun.	-20,1	-6,3	-47,6	-31,7	-43,8
Jul. Ago.	-13,8	7,0	-48,9	-30,9	-44,1
Sep. Oct.	-11,8	11,7	-50,6	-27,1	-38,9
Nov. Dic.	-12,0	13,0	-47,4	-28,8	-38,7
1994 Ene. Feb.	-2,4	24,5	-23,8	-22,5	-16,1
Mar. Abr.	2,4	28,3	-22,4	-10,5	-5,2
May. Jun.	3,9	1,7	-6,4	14,2	-5,7
Jul. Ago.	12,1	15,9	-4,5	26,7	2,5
Sep. Oct.	9,6	14,7	-1,6	17,1	7,1
Nov. Dic.	6,1	11,1	6,1	7,3	5,7
1995 Ene. Feb.	-1,5	-3,5	5,2	2,2	0,6

**II - 2.1. COMERCIO MUNICIPIO DE MADRID. VOLUMEN DE NEGOCIO** **Porcentaje (\*)**

	Total	Alimentación y bebidas	Vestido y calzado	Uso cotidiano (no alimentario)	Equipamiento del hogar	Otros establecimientos
1990 Media Anual	46,3	48,8	39,2	54,8	48,4	42,6
1991 » »	43,2	51,5	41,6	45,4	39,3	40,1
1992 » »	33,1	36,7	29,9	31,5	27,9	38,8
1993 » »	11,8	15,3	10,9	9,9	10,9	10,7
1994 » »	18,5	19,7	17,1	15,2	17,9	22,7
<hr/>						
1993 Feb. Mar.	11,3	14,3	10,7	9,6	10,1	8,3
Abr. May.	12,9	19,8	8,5	10,3	17,3	7,8
Jun. Jul.	12,0	17,7	10,5	7,9	9,8	13,0
Ago. Sep.	11,3	14,4	10,7	8,2	10,1	12,8
Oct. Nov.	8,7	9,2	8,5	8,0	7,9	9,5
<hr/>						
1994 Dic. Ene.	15,1	20,1	11,4	10,7	12,7	15,3
Feb. Mar.	14,3	15,7	12,2	10,5	13,9	17,6
Abr. May.	17,7	17,3	18,9	14,6	19,5	21,7
Jun. Jul.	18,2	14,6	19,3	13,8	18,9	25,0
Ago. Sep.	20,9	22,5	19,8	18,5	13,3	31,7
Oct. Nov.	24,8	28,0	21,1	23,3	29,4	25,0
<hr/>						
1995 Dic. Ene.	28,1	40,1	22,6	27,0	20,1	18,9

(\*) Porcentaje de respuestas «igual» o «Superior» al normal.

II - OPINIONES EMPRESARIALES  
 Cámara de Comercio e Industria de Madrid

II - 2.2. COMERCIO MUNICIPIO DE MADRID. INVERSION PREVISTA Porcentaje (\*)

	Total	Alimentación y bebidas	Vestido y calzado	Uso cotidiano (no alimentario)	Equipamiento del hogar	Otros establecimientos
1990 Media Anual	20,1	15,2	14,5	27,9	24,6	26,1
1991 » »	16,3	17,7	10,6	24,8	14,4	18,9
1992 » »	14,2	11,7	12,0	17,4	12,2	14,9
1993 » »	12,1	13,2	10,3	13,1	9,1	16,3
1994 » »	12,6	12,8	13,4	11,4	11,8	15,1
<hr/>						
1993 Feb. Mar.	11,0	19,1	11,8	8,1	6,9	16,7
Abr. May.	12,7	13,0	8,6	14,3	7,1	20,4
Jun. Jul.	12,1	11,6	9,3	13,1	10,0	17,0
Ago. Sep.	11,4	10,7	10,3	12,0	8,9	14,8
Oct. Nov.	8,9	8,7	8,1	12,1	7,7	6,5
<hr/>						
1994 Dic. Ene.	12,3	12,8	11,4	12,0	10,7	8,9
Feb. Mar.	13,2	18,5	12,0	12,6	11,9	13,8
Abr. May.	14,0	16,0	13,1	12,8	9,3	18,7
Jun. Jul.	10,8	10,7	10,8	11,9	10,6	15,2
Ago. Sep.	11,0	9,7	17,5	9,4	10,7	15,9
Oct. Nov.	14,6	9,1	16,0	10,1	17,6	18,1
<hr/>						
1995 Dic. Ene.	11,3	10,3	12,6	10,8	14,3	9,7

(\*) Porcentaje de respuestas afirmativas.

II - ALMACENAMIENTO DE MATERIA PRIMA Y PRODUCTOS

Año	Almacén	Almacén	Almacén	Almacén	Almacén	Almacén
1984	12.5	12.5	12.5	12.5	12.5	12.5
1983	12.5	12.5	12.5	12.5	12.5	12.5
1982	12.5	12.5	12.5	12.5	12.5	12.5
1981	12.5	12.5	12.5	12.5	12.5	12.5
1980	12.5	12.5	12.5	12.5	12.5	12.5
1979	12.5	12.5	12.5	12.5	12.5	12.5
1978	12.5	12.5	12.5	12.5	12.5	12.5
1977	12.5	12.5	12.5	12.5	12.5	12.5
1976	12.5	12.5	12.5	12.5	12.5	12.5
1975	12.5	12.5	12.5	12.5	12.5	12.5
1974	12.5	12.5	12.5	12.5	12.5	12.5
1973	12.5	12.5	12.5	12.5	12.5	12.5
1972	12.5	12.5	12.5	12.5	12.5	12.5
1971	12.5	12.5	12.5	12.5	12.5	12.5
1970	12.5	12.5	12.5	12.5	12.5	12.5
1969	12.5	12.5	12.5	12.5	12.5	12.5
1968	12.5	12.5	12.5	12.5	12.5	12.5
1967	12.5	12.5	12.5	12.5	12.5	12.5
1966	12.5	12.5	12.5	12.5	12.5	12.5
1965	12.5	12.5	12.5	12.5	12.5	12.5
1964	12.5	12.5	12.5	12.5	12.5	12.5
1963	12.5	12.5	12.5	12.5	12.5	12.5
1962	12.5	12.5	12.5	12.5	12.5	12.5
1961	12.5	12.5	12.5	12.5	12.5	12.5
1960	12.5	12.5	12.5	12.5	12.5	12.5
1959	12.5	12.5	12.5	12.5	12.5	12.5
1958	12.5	12.5	12.5	12.5	12.5	12.5
1957	12.5	12.5	12.5	12.5	12.5	12.5
1956	12.5	12.5	12.5	12.5	12.5	12.5
1955	12.5	12.5	12.5	12.5	12.5	12.5
1954	12.5	12.5	12.5	12.5	12.5	12.5
1953	12.5	12.5	12.5	12.5	12.5	12.5
1952	12.5	12.5	12.5	12.5	12.5	12.5
1951	12.5	12.5	12.5	12.5	12.5	12.5
1950	12.5	12.5	12.5	12.5	12.5	12.5
1949	12.5	12.5	12.5	12.5	12.5	12.5
1948	12.5	12.5	12.5	12.5	12.5	12.5
1947	12.5	12.5	12.5	12.5	12.5	12.5
1946	12.5	12.5	12.5	12.5	12.5	12.5
1945	12.5	12.5	12.5	12.5	12.5	12.5
1944	12.5	12.5	12.5	12.5	12.5	12.5
1943	12.5	12.5	12.5	12.5	12.5	12.5
1942	12.5	12.5	12.5	12.5	12.5	12.5
1941	12.5	12.5	12.5	12.5	12.5	12.5
1940	12.5	12.5	12.5	12.5	12.5	12.5
1939	12.5	12.5	12.5	12.5	12.5	12.5
1938	12.5	12.5	12.5	12.5	12.5	12.5
1937	12.5	12.5	12.5	12.5	12.5	12.5
1936	12.5	12.5	12.5	12.5	12.5	12.5
1935	12.5	12.5	12.5	12.5	12.5	12.5
1934	12.5	12.5	12.5	12.5	12.5	12.5
1933	12.5	12.5	12.5	12.5	12.5	12.5
1932	12.5	12.5	12.5	12.5	12.5	12.5
1931	12.5	12.5	12.5	12.5	12.5	12.5
1930	12.5	12.5	12.5	12.5	12.5	12.5
1929	12.5	12.5	12.5	12.5	12.5	12.5
1928	12.5	12.5	12.5	12.5	12.5	12.5
1927	12.5	12.5	12.5	12.5	12.5	12.5
1926	12.5	12.5	12.5	12.5	12.5	12.5
1925	12.5	12.5	12.5	12.5	12.5	12.5
1924	12.5	12.5	12.5	12.5	12.5	12.5
1923	12.5	12.5	12.5	12.5	12.5	12.5
1922	12.5	12.5	12.5	12.5	12.5	12.5
1921	12.5	12.5	12.5	12.5	12.5	12.5
1920	12.5	12.5	12.5	12.5	12.5	12.5
1919	12.5	12.5	12.5	12.5	12.5	12.5
1918	12.5	12.5	12.5	12.5	12.5	12.5
1917	12.5	12.5	12.5	12.5	12.5	12.5
1916	12.5	12.5	12.5	12.5	12.5	12.5
1915	12.5	12.5	12.5	12.5	12.5	12.5
1914	12.5	12.5	12.5	12.5	12.5	12.5
1913	12.5	12.5	12.5	12.5	12.5	12.5
1912	12.5	12.5	12.5	12.5	12.5	12.5
1911	12.5	12.5	12.5	12.5	12.5	12.5
1910	12.5	12.5	12.5	12.5	12.5	12.5
1909	12.5	12.5	12.5	12.5	12.5	12.5
1908	12.5	12.5	12.5	12.5	12.5	12.5
1907	12.5	12.5	12.5	12.5	12.5	12.5
1906	12.5	12.5	12.5	12.5	12.5	12.5
1905	12.5	12.5	12.5	12.5	12.5	12.5
1904	12.5	12.5	12.5	12.5	12.5	12.5
1903	12.5	12.5	12.5	12.5	12.5	12.5
1902	12.5	12.5	12.5	12.5	12.5	12.5
1901	12.5	12.5	12.5	12.5	12.5	12.5
1900	12.5	12.5	12.5	12.5	12.5	12.5

(\*) Porcentaje de capacidad utilizada



### III.- Precios y salarios

INDICE DE PRECIOS DE LOS PRODUCTOS	1970	1971	1972	1973	1974
Alimentos	100	102	105	108	110
Vestimenta	100	101	103	105	107
Alquiler	100	102	104	106	108
Salarios	100	101	102	103	104
Indice General	100	101	102	103	104
Alimentos	100	102	105	108	110
Vestimenta	100	101	103	105	107
Alquiler	100	102	104	106	108
Salarios	100	101	102	103	104
Indice General	100	101	102	103	104
Alimentos	100	102	105	108	110
Vestimenta	100	101	103	105	107
Alquiler	100	102	104	106	108
Salarios	100	101	102	103	104
Indice General	100	101	102	103	104



III - 1. INDICE DE PRECIOS DE CONSUMO. (1992 = 100)

	General	Alimentación	No Alimentación	Vestido y Calzado	Vivienda
1990 Media Anual	89,6	95,1	87,6	90,3	91,6
1991 » »	94,8	98,2	93,5	94,9	96,9
1992 » »	100,5	101,8	100,0	99,5	100,7
1993 » »	105,1	103,0	105,8	102,5	106,7
1994 » »	109,9	108,5	110,5	103,4	112,4
1993 Dic.	107,4	106,7	107,7	103,2	108,9
1994 Ene.	108,7	108,6	108,7	103,2	110,4
Feb.	108,5	107,1	109,0	103,3	110,4
Mar.	108,9	107,0	109,6	103,5	110,7
Abr.	109,3	107,8	109,9	103,4	111,5
May.	109,5	107,5	110,3	103,2	112,0
Jun.	109,5	106,9	110,5	103,2	112,9
Jul. (p)	109,7	107,4	110,6	103,3	113,0
Ago. (p)	110,4	108,4	111,2	103,3	113,0
Sep. (p)	110,9	109,8	111,3	103,6	113,0
Oct. (p)	111,0	109,7	111,5	104,0	113,3
Nov. (p)	111,2	110,2	111,6	103,9	114,0
Dic. (p)	111,8	111,7	111,8	103,6	114,7
1995 Ene. (p)	112,9	112,7	113,0	103,9	116,3
Feb. (p)	113,2	112,7	113,4	103,9	116,9
Mar. (p)	113,8	113,3	114,0	104,0	117,7
Abr. (p)	114,2	113,1	114,6	104,3	118,1
May. (p)	114,3	112,6	114,9	104,3	118,6

**III - 1. INDICE DE PRECIOS DE CONSUMO. (CONCL.) (1992 = 100)**

	Menaje	Medicina	Transporte	Esparcimiento y Enseñanza	Otros Gastos
1990 Media Anual	88,7	81,7	85,3	85,9	82,1
1991 » »	92,6	86,8	92,5	91,0	90,8
1992 » »	98,9	98,5	100,3	99,4	99,9
1993 » »	103,5	104,5	107,7	105,5	106,6
1994 » »	106,3	110,8	114,2	111,6	110,7
1993 Dic.	105,2	106,4	109,7	109,0	108,1
1994 Ene.	105,8	106,4	111,8	109,3	109,2
Feb.	106,1	107,3	112,2	109,8	109,6
Mar.	106,4	108,8	112,4	110,8	110,5
Abr.	106,6	110,4	112,7	111,2	110,2
May.	106,3	111,7	113,5	111,6	110,6
Jun.	106,1	112,0	113,9	111,6	110,5
Jul. (p)	106,1	111,9	113,9	111,6	110,7
Ago. (p)	106,2	112,1	115,9	111,6	111,3
Sep. (p)	106,1	112,2	115,8	112,6	111,6
Oct. (p)	106,2	112,1	116,1	112,9	111,6
Nov. (p)	106,8	112,2	116,2	113,0	111,2
Dic. (p)	106,9	112,3	116,2	113,0	111,5
1995 Ene. (p)	107,3	113,6	117,8	113,9	112,9
Feb. (p)	107,9	114,2	118,1	114,9	113,6
Mar. (p)	100,3	115,1	118,3	115,1	114,6
Abr. (p)	109,0	115,6	119,4	115,5	115,1
May. (p)	109,4	116,0	119,8	116,1	115,3

## III - 2. INDICES DE COSTES DE LA CONSTRUCCION (Dic. 1984 = 100)

	TOTAL	POR TIPO DE OBRA		POR TIPO DE COSTE	
		Edificación	Obra Civil	Laboral	Suministros
1990 Media Anual	144,2	146,0	138,8	165,2	126,0
1991 » »	154,8	157,0	148,1	183,1	132,5
1992 » »	158,2	160,3	151,8	190,6	131,4
1993 » »	166,9	168,7	161,3	206,6	135,0
1994 » »	172,6	174,1	167,7	212,0	140,1
1993 Jul.	166,7	168,5	161,5	206,1	135,0
Ago.	167,9	169,5	162,8	206,1	137,0
Sep.	167,7	169,4	162,3	206,1	136,3
Oct.	168,0	169,7	162,7	206,2	136,7
Nov.	168,1	169,7	162,8	206,2	136,7
Dic.	168,1	169,8	162,8	206,2	136,7
1994 Ene.	170,4	172,1	165,1	209,8	138,0
Feb.	171,4	172,9	166,5	209,8	140,0
Mar.	171,8	173,4	166,7	211,3	139,5
Abr.	171,4	172,8	166,7	212,2	137,8
May.	171,9	173,2	167,5	212,2	138,7
Jun.	172,9	174,4	167,9	212,2	140,7
Jul.	172,9	174,5	167,9	212,2	140,6
Ago.	173,3	174,9	168,5	212,2	141,1
Sep.	173,0	174,5	168,0	212,2	140,2
Oct.	173,3	174,8	168,4	212,2	140,6
Nov.	174,6	176,1	169,9	213,8	142,0
Dic.	174,6	176,1	169,7	213,9	141,8

## III - 3. NEGOCIACION COLECTIVA

Datos acumulados

	CONVENIOS COLECTIVOS (Número)		TRABAJADORES AFECTADOS (Número)		INCREMENTO SALARIAL PACTADO (Porcentaje)		
	Total	De Empresa	Total	De Empresa	Total	De Empresa	De otro ámbito
1990 Media Anual	358	300	647.029	94.680	8,3(2)	8,3(2)	8,3(2)
1991 » »	379	320	668.142	96.140	7,9(2)	8,4(2)	7,8(2)
1992 » » (1)	418	358	650.883	98.676	7,6(2)	7,8(2)	7,5(2)
1993 » » (1)	377	318	644.556	73.749	6,2(2)	5,5(2)	6,3(2)
1994 » » (1)	311	263	465.891	55.955	3,3(2)	3,4(2)	3,3(2)
1993 Registrados hasta:							
Oct.	277	234	601.350	59.317	6,4	5,8	6,5
Nov.	290	247	578.677	61.244	6,4	5,8	6,5
Dic.	306	261	583.515	63.757	6,4	5,7	6,5
1994							
Ene.	38	31	37.022	6.156	3,6	3,4	3,7
Feb.	41	34	37.376	6.510	3,6	3,4	3,7
Mar.	54	44	46.636	8.726	3,2	3,6	3,0
Abr.	76	65	49.343	11.227	3,3	4,0	3,0
May.	87	77	52.845	15.407	3,8	3,6	3,9
Jun.	108	98	56.301	18.863	3,7	3,4	3,9
Jul.	121	106	102.920	19.782	3,5	3,4	3,5
Ago.	151	135	108.784	24.878	3,4	3,3	3,5
Sep.	172	149	213.560	26.490	3,0	3,3	3,0
Oct.	203	177	230.424	41.639	3,1	3,3	3,0
Nov.	237	203	265.825	45.946	3,1	3,2	3,0
Dic.	263	228	272.218	50.339	3,1	3,1	3,0
1995							
Ene.	52	48	26.415	14.715	3,7	3,5	3,9
Feb.	62	55	179.179	15.979	3,4	3,5	3,4
Mar.	78	68	199.046	19.016	3,5	3,5	3,5

(1) Datos sin consolidar.

(2) En esta cifra está incluida la revisión salarial por cláusula de salvaguarda.

**III - 4.1. HORAS TRABAJADAS POR TRABAJADOR AL MES POR TIPO DE JORNADA Y CATEGORIA PROFESIONAL**

	EN AMBAS JORNADAS			EN JORNADA NORMAL			EN JORNADA EXTRAORDINARIA		
	Total	Empleados	Obreros	Total	Empleados	Obreros	Total	Empleados	Obreros
1990 Media Anual	146,5	145,6	147,7	145,6	143,9	146,4	1,7	0,9	2,7
1991 » »	145,9	145,1	147,0	144,4	144,2	144,7	1,5	0,9	2,4
1992 » »	146,0	145,3	146,8	144,6	144,6	144,7	1,4	0,8	2,1
1993 » »	145,3	144,8	146,0	144,2	144,2	144,3	1,1	0,6	1,8
1994 » »	145,3	145,3	145,5	145,2	145,3	145,6	1,2	0,6	1,6
1992 III Trimestre	146,3	145,6	147,2	145,0	144,9	145,1	1,3	0,7	2,1
IV »	146,0	145,6	146,5	144,8	144,9	144,7	1,2	0,7	1,8
1993 I Trimestre	144,9	144,7	145,2	143,7	144,0	143,2	1,3	0,7	2,0
II »	144,7	144,3	145,3	143,6	143,6	143,5	1,2	0,7	1,8
III »	146,0	145,5	146,8	145,0	144,9	145,1	1,0	0,5	1,8
IV »	145,6	144,8	146,7	144,6	144,3	145,2	0,9	0,6	1,5
1994 I Trimestre	144,7	144,6	144,8	145,5	145,1	146,1	0,8	0,5	1,3
II »	145,3	145,0	145,5	144,2	144,4	144,1	1,0	0,5	1,4
III »	145,1	144,9	145,2	146,2	145,6	147,1	1,2	0,6	1,9
IV »	146,1	146,5	146,6	144,9	144,9	144,9	1,7	0,6	1,7

**III - 4.2. GANANCIA POR HORA POR TIPO DE JORNADA, TIPO DE PAGO  
Y CATEGORIA PROFESIONAL**

Pesetas

	AMBAS JORNADAS						JORNADA NORMAL PAGO ORDINARIO			HORA EXTRAORDINARIA		
	Pagos totales			Pago ordinario			Total	Emplead.	Obreros	Total	Emplead.	Obreros
	Total	Emplead.	Obreros	Total	Emplead.	Obreros						
1990 Media Anual	1.213,2	1.489,2	884,2	1.057,7	1.273,2	801,0	1.054,5	1.270,5	794,2	1.317,2	1.686,2	1.164,2
1991 » »	1.301,5	1.590,8	931,5	1.154,8	1.389,8	798,8	1.151,8	1.387,8	847,5	1.403,5	1.682,3	1.279,3
1992 » »	1.411,5	1.722,5	1.004,8	1.260,0	1.515,5	924,8	1.257,3	1.514,0	918,8	1.523,8	1.840,3	1.370,3
1993 » »	1.482,0	1.789,5	1.068,8	1.330,3	1.590,3	982,3	1.328,5	1.588,8	977,3	1.565,5	1.902,3	1.407,0
1994 » »	1.482,8	1.783,8	1.064,3	1.361,8	1.620,0	1.015,0	1.307,5	1.569,5	984,3	1.592,5	1.831,5	1.490,0
1992 III Trimestre	1.441	1.778	1.001	1.269	1.528	930	1.267	1.526	924	1.517	1.900	1.343
IV »	1.555	1.878	1.114	1.287	1.531	951	1.284	1.530	946	1.574	1.814	1.437
1993 I Trimestre	1.389	1.672	1.008	1.305	1.562	959	1.302	1.560	953	1.567	1.968	1.375
II »	1.429	1.755	1.044	1.340	1.640	985	1.339	1.639	981	1.462	1.833	1.298
III »	1.498	1.797	1.062	1.340	1.576	995	1.339	1.575	990	1.540	1.816	1.419
IV »	1.612	1.934	1.161	1.336	1.583	990	1.334	1.581	985	1.693	1.992	1.536
1994 I Trimestre	1.432	1.711	1.025	1.351	1.604	984	1.350	1.603	979	1.623	1.806	1.512
II »	1.459	1.753	1.061	1.373	1.638	1.051	1.158	1.437	938	1.590	1.881	1.503
III »	1.524	1.851	1.075	1.361	1.618	1.007	1.360	1.618	1.002	1.494	1.718	1.389
IV »	1.516	1.820	1.096	1.362	1.620	1.018	1.362	1.620	1.018	1.663	1.921	1.556



III - PRECIOS Y SALARIOS

III - 4.3. GANANCIA POR TRABAJADOR AL MES POR TIPO DE JORNADA,  
TIPO DE PAGO Y CATEGORIA PROFESIONAL

Miles de pesetas

	AMBAS JORNADAS									JORNADA NORMAL PAGO ORDINARIO		
	Pagos totales			Pago ordinario			Pago ordinario y extraordinario			Total	Emplead.	Obreros
	Total	Emplead.	Obreros	Total	Emplead.	Obreros	Total	Emplead.	Obreros			
1990 Media Anual	178,4	217,2	131,3	155,5	185,7	119,0	175,9	213,8	130,0	153,2	184,1	115,8
1991 » »	190,0	230,9	137,0	168,5	201,6	125,6	188,2	228,3	136,3	166,3	200,1	122,6
1992 » »	206,1	250,4	147,6	183,9	220,3	135,8	204,7	248,3	147,1	181,8	218,8	132,0
1993 » »	215,4	259,1	156,1	193,3	230,3	143,5	214,5	258,0	155,5	191,6	229,2	141,0
1994 » »	221,1	264,8	160,7	198,6	235,5	147,4	204,9	251,1	154,8	188,7	225,6	142,2
1992 III Trimestre	210,9	258,9	147,4	185,6	222,5	137,0	209,7	257,1	147,1	183,6	221,1	134,1
IV »	227,1	273,5	163,2	187,8	222,9	139,4	226,4	272,4	163,0	186,0	221,6	136,8
1993 I Trimestre	201,4	242,1	146,5	189,1	226,1	139,3	200,1	240,5	145,8	187,1	224,8	136,5
II »	206,9	253,4	151,7	193,9	236,6	143,1	205,1	251,0	150,5	192,2	235,4	140,8
III »	218,8	261,4	155,9	195,7	229,2	146,1	218,2	260,7	155,3	194,1	228,3	143,6
IV »	234,4	279,6	170,2	194,5	229,2	145,3	234,4	279,6	170,2	193,0	228,1	143,0
1994 I Trimestre	208,4	248,3	149,9	196,6	232,7	143,7	207,1	246,4	149,5	195,3	231,7	141,8
II »	212,3	254,6	154,8	199,8	237,8	148,1	180,8	226,6	144,6	193,0	228,1	143,0
III »	222,9	269,6	158,2	199,0	235,6	148,1	222,3	268,9	157,5	197,2	234,4	145,5
IV »	240,9	286,5	179,8	199,0	235,9	149,6	209,3	262,3	167,5	169,2	208,0	138,6

III-43. GRANICIA POR ENTREGA DE ALIMENTOS AL SECTOR INDUSTRIAL  
 TIPO DE PAGO Y CATEGORÍA PROFESIONAL

Año	Categoría	Mensualidad					
		1954	1955	1956	1957	1958	1959
1959	VI	240.0	288.0	336.0	384.0	432.0	480.0
	V	225.0	270.0	315.0	360.0	405.0	450.0
	IV	210.0	252.0	294.0	336.0	378.0	420.0
	III	195.0	234.0	273.0	312.0	351.0	390.0
	II	180.0	216.0	252.0	288.0	324.0	360.0
	I	165.0	198.0	231.0	264.0	297.0	330.0
1958	VI	235.0	282.0	329.0	376.0	423.0	470.0
	V	220.0	264.0	308.0	352.0	396.0	440.0
	IV	205.0	246.0	287.0	328.0	369.0	410.0
	III	190.0	228.0	266.0	304.0	342.0	380.0
	II	175.0	210.0	243.0	276.0	309.0	342.0
	I	160.0	192.0	220.0	248.0	276.0	304.0
1957	VI	230.0	276.0	322.0	368.0	414.0	460.0
	V	215.0	258.0	304.0	350.0	396.0	442.0
	IV	200.0	240.0	286.0	332.0	378.0	424.0
	III	185.0	222.0	268.0	314.0	360.0	406.0
	II	170.0	204.0	246.0	282.0	318.0	354.0
	I	155.0	186.0	219.0	256.0	292.0	328.0
1956	VI	225.0	270.0	315.0	360.0	405.0	450.0
	V	210.0	252.0	294.0	336.0	378.0	420.0
	IV	195.0	234.0	273.0	312.0	351.0	390.0
	III	180.0	216.0	252.0	288.0	324.0	360.0
	II	165.0	198.0	231.0	264.0	297.0	330.0
	I	150.0	180.0	210.0	240.0	270.0	300.0
1955	VI	220.0	264.0	308.0	352.0	396.0	440.0
	V	205.0	246.0	287.0	328.0	369.0	410.0
	IV	190.0	228.0	266.0	304.0	342.0	380.0
	III	175.0	210.0	243.0	276.0	309.0	342.0
	II	160.0	192.0	220.0	248.0	276.0	304.0
	I	145.0	174.0	201.0	228.0	255.0	282.0
1954	VI	215.0	258.0	304.0	350.0	396.0	442.0
	V	200.0	240.0	286.0	332.0	378.0	424.0
	IV	185.0	222.0	268.0	314.0	360.0	406.0
	III	170.0	204.0	246.0	282.0	318.0	354.0
	II	155.0	186.0	219.0	256.0	292.0	328.0
	I	140.0	168.0	198.0	224.0	250.0	276.0

# IV.- Indicadores monetarios y financieros

1.1. TABLA Y GRÁFICO DE ANÁLISIS MONETARIO, FINANCIERO Y CREDITARIO

Categoría	MONEDA FUERA			MONEDA DENTRO			MONEDA FUERA Y DENTRO		
	1990	1991	1992	1990	1991	1992	1990	1991	1992
M3	1.200	1.300	1.400	1.500	1.600	1.700	3.000	3.200	3.400
M2	1.100	1.200	1.300	1.400	1.500	1.600	2.900	3.100	3.300
M1	1.000	1.100	1.200	1.300	1.400	1.500	2.800	3.000	3.200
Reservas	200	250	300	350	400	450	450	500	550
Depositos	900	950	1000	1050	1100	1150	2350	2500	2650
Créditos	1.000	1.050	1.100	1.150	1.200	1.250	2.000	2.100	2.200
Financiamiento	1.100	1.150	1.200	1.250	1.300	1.350	2.100	2.200	2.300
Depositos de ahorro	1.000	1.050	1.100	1.150	1.200	1.250	2.000	2.100	2.200
Depositos de ahorro en moneda extranjera	100	100	100	100	100	100	100	100	100
Depositos de ahorro en moneda nacional	900	950	1000	1050	1100	1150	1900	2000	2100
Depositos de ahorro en moneda nacional en el exterior	100	100	100	100	100	100	100	100	100
Depositos de ahorro en moneda nacional en el interior	800	850	900	950	1000	1050	1800	1900	2000
Depositos de ahorro en moneda nacional en el interior en el exterior	100	100	100	100	100	100	100	100	100
Depositos de ahorro en moneda nacional en el interior en el interior	700	750	800	850	900	950	1700	1800	1900
Depositos de ahorro en moneda nacional en el interior en el interior en el exterior	100	100	100	100	100	100	100	100	100
Depositos de ahorro en moneda nacional en el interior en el interior en el interior	600	650	700	750	800	850	1600	1700	1800
Depositos de ahorro en moneda nacional en el interior en el interior en el interior en el exterior	100	100	100	100	100	100	100	100	100
Depositos de ahorro en moneda nacional en el interior en el interior en el interior en el interior	500	550	600	650	700	750	1500	1600	1700
Depositos de ahorro en moneda nacional en el interior en el interior en el interior en el interior en el exterior	100	100	100	100	100	100	100	100	100
Depositos de ahorro en moneda nacional en el interior en el interior en el interior en el interior en el interior	400	450	500	550	600	650	1400	1500	1600
Depositos de ahorro en moneda nacional en el interior en el interior en el interior en el interior en el interior en el exterior	100	100	100	100	100	100	100	100	100
Depositos de ahorro en moneda nacional en el interior en el interior en el interior en el interior en el interior en el interior	300	350	400	450	500	550	1300	1400	1500
Depositos de ahorro en moneda nacional en el interior en el interior en el interior en el interior en el interior en el interior en el exterior	100	100	100	100	100	100	100	100	100
Depositos de ahorro en moneda nacional en el interior en el interior en el interior en el interior en el interior en el interior en el interior	200	250	300	350	400	450	1200	1300	1400
Depositos de ahorro en moneda nacional en el interior en el interior en el interior en el interior en el interior en el interior en el interior en el exterior	100	100	100	100	100	100	100	100	100
Depositos de ahorro en moneda nacional en el interior en el interior en el interior en el interior en el interior en el interior en el interior en el interior	100	100	100	100	100	100	100	100	100

Elaborado por el Banco Central de Chile



IV - INDICADORES MONETARIOS Y FINANCIEROS

IV - 1.1. BANCA Y CAJAS DE AHORRO: OFICINAS, DEPOSITOS Y CREDITOS

	NUMERO DE OFICINAS			DEPOSITOS (Miles millones pts)			CREDITOS CONCEDIDOS (Miles millones pts)		
	Total	Banca	Cajas	Total	S. Público	S. Privado	Total	S. Público	S. Privado
1990 a 31 de Dic.	3.223	2.259	964	7.757,0	550,8	7.206,2	8.035,1	544,1	7.491,6
1991 » »	3.311	2.428	883 (1)	9.161,9	612,6	8.549,3	10.098,1	921,6	9.176,5
1992 » »	3.503	2.534	969	9.492,5	414,6	9.077,9	10.406,1	761,5	9.644,6
1993 » »	3.580	2.540	1.040	10.982,2	285,4	10.696,8	11.243,6	806,9	10.436,7
1994 » »	3.727	2.573	1.154	12.027,4	544,2	11.483,2	11.975,4	1.093,0	10.882,4
<hr/>									
1992 a 30 de Sep.	3.459	2.511	948	9.470,4	550,0	8.920,4	10.148,4	697,7	9.450,7
a 31 de Dic.	3.503	2.534	969	9.492,5	414,6	9.077,9	10.406,1	761,5	9.644,6
<hr/>									
1993 a 31 de Mar.	3.541	2.543	998	9.730,2	386,6	9.343,6	10.450,7	717,2	9.733,5
a 30 de Jun.	3.532	2.527	1.005	10.389,3	601,5	9.787,8	10.501,5	864,8	9.636,7
a 30 de Sep.	3.542	2.523	1.019	10.033,8	241,6	9.792,2	10.899,2	706,1	10.193,1
a 31 de Dic.	3.580	2.540	1.040	10.982,2	285,4	10.696,8	11.243,6	806,9	10.436,7
<hr/>									
1994 a 31 de Mar.	3.662	2.543	1.119	11.068,2	486,7	10.581,5	11.260,8	822,7	10.438,1
a 30 de Jun.	3.681	2.553	1.128	11.444,2	438,4	11.005,8	11.699,7	984,6	10.715,1
a 30 de Sep.	3.728	2.569	1.136	11.493,9	556,4	10.937,5	11.938,1	1.158,5	10.779,6
a 31 de Dic.	3.727	2.573	1.154	12.027,4	544,2	11.483,2	11.975,4	1.093,0	10.882,4

(1) Recoge el cambio de personalidad jurídica de Caja Postal, S.A., cuyas oficinas pasan a contabilizarse en el grupo Banca en lugar de en el de Cajas, al que pertenecía anteriormente.

## IV - 1.2. DEPOSITOS DEL SECTOR PRIVADO EN BANCA Y CAJAS DE AHORRO Miles mill. pts.

	TOTAL	BANCA PRIVADA				CAJAS DE AHORRO			
		Total	Depósitos Vista	Depósitos Ahorro	Depósitos Plazo	Total	Depósitos Vista	Depósitos Ahorro	Depósitos Plazo
1990 a 31 de Dic.	7.206,2	5.152,3	2.046,7	386,6	2.719,0	2.053,9	381,9	756,4	915,6
1991 » »	8.549,3	6.331,7	2.372,7	481,1	3.477,9	2.217,6	387,7	818,5	1.011,3
1992 » »	9.077,9	6.556,2	2.274,4	557,0	3.724,8	2.521,8	417,8	867,0	1.237,0
1993 » »	10.696,8	7.638,2	2.391,0	643,0	4.604,1	3.058,6	464,2	1.001,6	1.592,8
1994 » »	11.483,2	8.000,4	2.289,1	643,7	5.067,6	3.482,7	507,9	1.097,8	1.877,0
1992 a 30 de Sep.	8.920,4	6.510,9	2.313,2	560,2	3.637,5	2.409,5	412,5	844,8	1.152,2
a 31 de Dic.	9.077,9	6.556,2	2.274,4	557,0	3.724,8	2.521,8	417,8	867,0	1.237,0
1993 a 31 de Mar.	9.343,6	6.788,1	2.200,2	581,8	4.006,1	2.555,6	386,0	854,4	1.315,2
a 30 de Jun.	9.787,8	7.077,6	2.210,5	571,7	4.295,3	2.710,1	437,1	871,1	1.401,9
a 30 de Sep.	9.792,2	7.016,6	2.031,6	599,9	4.385,0	2.775,6	413,0	880,0	1.482,7
a 31 de Dic.	10.696,8	7.638,2	2.391,0	643,0	4.604,1	3.058,6	464,2	1.001,6	1.592,8
1994 a 31 de Mar.	10.581,5	7.472,8	2.151,0	621,5	4.700,3	3.108,7	452,2	1.018,9	1.637,6
a 30 de Jun.	11.005,8	7.706,5	2.279,3	613,8	4.813,4	3.299,3	521,6	1.051,3	1.726,4
a 30 de Sep.	10.937,5	7.675,1	2.173,0	623,1	4.879,0	3.262,5	483,8	1.067,9	1.710,8
a 31 de Dic.	11.483,2	8.000,4	2.289,1	643,7	5.067,6	3.482,7	507,9	1.097,8	1.877,0

## IV - 1.3. CREDITOS CONCEDIDOS POR BANCA Y CAJAS DE AHORRO Miles millones pts.

	TOTAL	BANCA PRIVADA			CAJAS DE AHORRO		
		Total	Sector Público	Sector Privado	Total	Sector Público	Sector Privado
1990 a 31 de Dic.	8.035,1	6.205,3	401,6	5.803,7	1.830,1	142,4	1.687,7
1991 » »	10.098,1	8.062,6	774,1	7.288,5	2.035,5	147,5	1.888,0
1992 » »	10.406,1	7.980,4	604,8	7.375,6	2.425,6	156,7	2.268,9
1993 » »	11.243,6	8.528,5	637,1	7.891,4	2.715,1	169,8	2.545,3
1994 » »	11.975,4	8.862,5	799,4	8.063,1	3.112,9	293,6	2.819,3
1992 a 30 de Sep.	10.148,4	7.855,9	578,2	7.277,7	2.292,4	119,5	2.172,9
a 31 de Dic.	10.406,1	7.980,4	604,8	7.375,6	2.425,6	156,7	2.268,9
1993 a 31 de Mar.	10.450,7	7.917,4	581,2	7.336,2	2.533,4	136,0	2.397,4
a 30 de Jun.	10.501,5	7.917,8	683,6	7.234,2	2.583,7	181,2	2.402,5
a 30 de Sep.	10.899,2	8.305,1	561,9	7.743,2	2.594,0	144,2	2.449,8
a 31 de Dic.	11.243,6	8.528,5	637,1	7.891,4	2.715,1	169,8	2.545,3
1994 a 31 de Mar.	11.260,8	8.439,3	651,0	7.788,3	2.821,5	171,7	2.649,8
a 30 de Jun.	11.699,7	8.705,9	751,7	7.954,2	2.993,9	232,9	2.761,0
a 30 de Sep.	11.938,1	8.857,3	868,6	7.988,7	3.080,8	289,9	2.790,9
a 31 de Dic.	11.975,4	8.862,5	799,4	8.063,1	3.112,9	293,6	2.819,3

## IV - 2.1. VOLUMEN DE CONTRATACION. BOLSA DE MADRID Miles millones pts.

	TOTAL		FONDOS PUBLICOS		OBLIGACIONES		ACCIONES	
	Nominal	Efectivo	Nominal	Efectivo	Nominal	Efectivo	Nominal	Efectivo
1990 Media Anual	118,3	344,2	10,8	10,6	25,3	24,7	83,0	308,9
1991 » »	144,7	349,7	15,3	15,6	25,6	27,3	103,8	306,8
1992 » »	173,5	374,3	35,4	36,5	34,6	36,4	103,5	301,3
1993 » »	278,3	608,3	60,7	65,6	73,3	80,5	144,3	462,1
1994 » »	515,2	983,0	295,9	306,5	60,6	67,3	158,7	609,2
1993 Nov. (p)	439,3	978,6	146,3	166,0	115,6	128,7	177,4	683,9
Dic. (p)	460,2	949,4	185,4	206,8	93,9	108,9	181,0	633,8
1994 Ene. (p)	674,8	1.282,1	370,9	409,4	97,2	111,7	206,6	760,9
Feb. (p)	606,9	1.157,4	327,5	362,9	88,7	94,1	190,7	700,4
Mar. (p)	631,2	1.234,2	395,4	424,5	55,1	64,1	180,7	745,6
Abr. (p)	486,9	948,5	296,5	316,6	47,0	51,6	143,4	580,2
May. (p)	458,2	982,9	239,8	256,5	51,6	56,4	166,8	670,0
Jun. (p)	577,1	1.069,0	320,3	312,4	90,7	102,2	166,2	654,3
Jul. (p)	511,4	1.007,8	283,3	284,9	62,4	68,7	165,7	654,2
Ago. (p)	402,4	751,0	242,6	241,4	55,0	57,7	104,9	451,9
Sep. (p)	455,0	828,6	285,2	278,3	40,2	44,5	129,5	505,7
Oct. (p)	407,9	755,6	227,6	230,3	30,0	36,0	149,5	489,3
Nov. (p)	427,4	819,5	261,4	261,5	41,7	46,7	124,3	511,3
Dic. (p)	542,8	959,6	299,8	299,0	66,7	74,4	176,3	586,3
1195 Ene. (p)	489,9	867,7	261,7	251,0	76,2	83,6	152,0	533,1
Feb. (p)	412,1	800,8	210,2	206,6	57,8	63,0	144,1	531,2
Mar. (p)	506,7	907,1	330,3	323,0	24,9	31,9	151,5	552,3
Abr. (p)	394,6	862,0	247,3	234,7	18,3	20,5	129,1	606,8



IV - 2.2. INDICE DE COTIZACION DE ACCIONES.  
BOLSA DE MADRID

(Dic. año 1985 = 100)

	General	Bancos	Eléctricas	Alimentación Bebida y Tabaco	Construcción
1990 Media Anual	258,8	328,1	171,5	240,5	668,7
1991 » »	265,6	340,9	198,9	256,8	574,0
1992 » »	230,5	283,8	216,3	209,5	383,6
1993 » »	270,8	340,2	276,4	169,5	408,7
1994 » »	314,6	331,0	347,6	196,1	549,4
1993 Nov.	292,9	339,3	329,8	173,1	441,1
Dic.	322,8	360,9	356,9	191,6	518,4
1994 Ene.	358,3	381,4	423,9	211,0	598,6
Feb.	339,5	350,1	394,5	206,1	587,3
Mar.	319,5	329,6	377,4	199,5	566,2
Abr.	325,2	334,4	363,6	202,2	581,0
May.	327,0	332,5	362,9	216,4	610,7
Jun.	300,1	304,0	331,5	194,9	551,6
Jul.	313,7	324,2	344,1	199,2	552,8
Ago.	312,0	324,9	328,6	191,0	568,5
Sep.	297,5	320,6	305,7	186,4	516,2
Oct.	296,3	320,8	313,3	178,1	486,4
Nov.	301,6	331,5	325,8	191,5	496,2
Dic.	285,0	318,2	300,3	177,1	476,9
1995 Ene.	281,4	310,2	294,4	178,6	459,6
Feb.	278,9	304,3	301,5	173,2	425,3
Mar.	268,9	290,7	289,7	164,2	398,7
Abr.	284,0	299,7	315,7	173,9	468,2

## IV - INDICADORES MONETARIOS Y FINANCIEROS

IV - 2.2. INDICE DE COTIZACION DE ACCIONES.  
BOLSA DE MADRID (CONCL.)

(Dic. año 1985 = 100)

	Inversión Mobiliaria	Minero- Siderometalúrgicas	Químicas y Textiles	Comunicaciones	Varios
1990 Media Anual	436,9	210,5	218,7	139,0	123,6
1991 » »	370,4	166,6	231,4	174,1	99,4
1992 » »	207,1	134,0	218,9	184,6	75,2
1993 » »	204,7	154,7	254,2	242,1	71,6
1994 » »	221,2	227,8	323,2	277,9	92,1
1993 Nov.	216,4	164,6	286,0	268,1	75,7
Dic.	228,1	185,9	315,6	296,9	90,7
1994 Ene.	209,1	227,8	358,2	319,8	97,2
Feb.	233,0	223,2	341,3	312,0	92,2
Mar.	218,1	225,5	319,5	269,5	91,1
Abr.	238,9	236,9	338,4	286,9	94,5
May.	234,5	246,4	334,5	268,0	98,6
Jun.	222,2	234,1	301,0	274,1	87,3
Jul.	213,1	234,5	325,8	290,4	88,8
Ago.	218,7	245,5	332,6	284,0	93,1
Sep.	222,4	231,1	314,3	266,7	89,3
Oct.	217,2	217,4	317,6	261,3	90,6
Nov.	216,7	211,9	301,9	260,6	94,2
Dic.	210,0	199,7	293,0	241,7	88,5
1995 Ene.	203,5	192,1	302,6	250,6	84,4
Feb.	211,3	181,4	301,4	248,6	84,8
Mar.	206,4	171,3	294,9	247,8	82,2
Abr.	218,3	185,3	316,0	239,2	89,1

## IV - INDICADORES MONETARIOS Y FINANCIEROS

## IV - 3. QUIEBRAS Y SUSPENSIONES

	QUIEBRAS			SUSPENSIONES DE PAGO		
	Millones de pesetas		Número	Millones de pesetas		Número
	Activo	Pasivo		Activo	Pasivo	
1990 Media Anual	1.213,8	6.509,8	25	23.392,3	11.668,0	29
1991 » »	3.558,4	5.462,3	26	84.718,7	54.858,7	47
1992 » »	9.480,9	10.969,9	47	492.949,3	427.244,2	101
1993 » »	9.426,2	12.365,1	64	337.727,4	304.536,2	116
1994 » »	8.482,6	12.043,9	83	181.367,3	150.759,6	111
1993 Sep. (p)	239,0	239,0	4	17.306,5	13.855,7	13
Oct. (p)	128,9	642,1	8	10.360,0	7.399,8	10
Nov. (p)	838,8	1.362,5	9	15.954,1	9.785,5	11
Dic. (p)	2.517,8	2.517,8	3	218.229,9	215.603,1	12
1994 Ene. (p)	37,5	49,8	5	1.097,5	1.013,7	3
Feb. (p)	448,7	855,7	8	27.783,8	25.326,3	15
Mar. (p)	348,9	751,7	13	7.966,1	6.266,4	13
Abr. (p)	376,8	619,3	5	4.202,7	3.167,2	10
May. (p)	2.324,6	2.573,0	5	3.783,1	1.692,1	7
Jun. (p)	1.960,4	3.451,7	12	4.834,4	4.157,5	10
Jul. (p)	1.672,8	2.094,3	10	17.556,9	16.053,9	16
Ago. (p)	0,0	0,0	0	1.978,0	1.452,0	2
Sep. (p)	304,1	361,7	5,0	3.594,5	2.064,2	8,0
Oct. (p)	100,7	160,3	4,0	16.807,9	12.723,5	7,0
Nov. (p)	514,3	514,3	8,0	5.518,6	4.875,9	7,0
Dic. (p)	393,8	612,1	8,0	86.243,8	71.966,9	13,0
1995 Ene. (p)	436,9	1.346,6	7,0	1.930,2	1.341,1	6,0
Feb. (p)	772,5	868,7	13,0	3.009,2	2.636,3	5,0

IV - INDICADORES MONETARIOS Y FINANCIEROS

IV - 4. EFECTOS DE COMERCIO DEVUELTOS IMPAGADOS

	VALOR (Millones pts.)				NUMERO			
	Total	Bancos	Cajas de Ahorro	Cooperativas de Crédito	Total	Bancos	Cajas de Ahorro	Cooperativas de Crédito
1990 Total Anual	485.884	438.781	46.722	383	4.120.407	3.758.830	359.510	2.067
1991 » »	553.529	490.100	62.761	667	4.127.603	3.743.136	382.331	2.136
1992 » »	649.840	563.800	85.029	1.010	4.430.631	3.992.733	435.710	2.188
1993 » »	624.291	530.441	92.392	1.459	4.251.911	3.784.049	464.159	3.703
1994 » »	413.198	346.535	65.207	1.457	2.851.413	2.494.238	353.826	3.349
1993 Oct.	49.221	41.764	7.330	127	314.479	283.890	30.303	286
Nov.	44.523	36.994	7.384	145	283.806	250.465	33.044	297
Dic.	43.941	36.982	6.780	178	301.514	267.095	34.069	350
1994 Ene.	43.516	36.680	6.687	149	294.528	258.817	35.443	268
Feb.	37.989	32.053	5.835	101	261.614	230.564	30.760	290
Mar.	39.695	33.330	6.159	206	264.486	232.710	31.453	323
Abr.	35.060	29.401	5.532	126	251.076	220.401	30.445	230
May.	36.631	30.058	6.439	135	264.475	232.324	31.850	301
Jun.	31.049	25.810	5.143	96	241.058	207.925	32.836	297
Jul.	37.378	32.325	4.950	103	233.895	205.729	27.889	277
Ago.	32.813	28.099	4.640	74	229.198	201.796	27.176	226
Sep.	30.791	25.821	4.869	101	208.224	181.239	26.698	287
Oct.	31.946	26.641	5.170	136	201.151	174.161	26.736	254
Nov.	26.961	22.185	4.688	88	190.446	164.994	25.191	261
Dic.	29.369	24.132	5.095	142	211.262	183.578	27.349	335
1995 Ene.	31.207	25.461	5.642	103	207.917	178.682	28.953	282
Feb.	24.552	20.491	3.968	93	176.319	152.953	23.130	236
Mar.	27.828	22.914	4.825	89	187.088	161.521	25.283	284

# V.- Mercado de trabajo

4.3. E.P.A. - PRODUCTOS Y SERVICIOS QUE LA CONFORMAN

Miles

Categoría	1985	1986	1987				Cambio %	Cambio %	Cambio %
			Total		Femenino	Masculino			
			1987	1988					
Todo Brasil	1800.0	1800.0	1800.0	1800.0	1800.0	0.0	0.0	0.0	
Agricultura	100.0	100.0	100.0	100.0	100.0	0.0	0.0	0.0	
Industria	500.0	500.0	500.0	500.0	500.0	0.0	0.0	0.0	
Comercio	300.0	300.0	300.0	300.0	300.0	0.0	0.0	0.0	
Servicios	900.0	900.0	900.0	900.0	900.0	0.0	0.0	0.0	
Educativo	100.0	100.0	100.0	100.0	100.0	0.0	0.0	0.0	
Cultural	100.0	100.0	100.0	100.0	100.0	0.0	0.0	0.0	
Deporte	100.0	100.0	100.0	100.0	100.0	0.0	0.0	0.0	
Ocio	100.0	100.0	100.0	100.0	100.0	0.0	0.0	0.0	
Religioso	100.0	100.0	100.0	100.0	100.0	0.0	0.0	0.0	
Social	100.0	100.0	100.0	100.0	100.0	0.0	0.0	0.0	
Tránsito	100.0	100.0	100.0	100.0	100.0	0.0	0.0	0.0	
Urbano	100.0	100.0	100.0	100.0	100.0	0.0	0.0	0.0	
Rural	100.0	100.0	100.0	100.0	100.0	0.0	0.0	0.0	
Total	1800.0	1800.0	1800.0	1800.0	1800.0	0.0	0.0	0.0	

4.4. E.P.A. - ACTIVOS POR SEXO Y TIPO DE ACTIVIDAD

Miles

Categoría	1985	1986	1987				Cambio %	Cambio %	Cambio %
			Total		Femenino	Masculino			
			1987	1988					
Todo Brasil	1800.0	1800.0	1800.0	1800.0	1800.0	0.0	0.0	0.0	
Agricultura	100.0	100.0	100.0	100.0	100.0	0.0	0.0	0.0	
Industria	500.0	500.0	500.0	500.0	500.0	0.0	0.0	0.0	
Comercio	300.0	300.0	300.0	300.0	300.0	0.0	0.0	0.0	
Servicios	900.0	900.0	900.0	900.0	900.0	0.0	0.0	0.0	
Educativo	100.0	100.0	100.0	100.0	100.0	0.0	0.0	0.0	
Cultural	100.0	100.0	100.0	100.0	100.0	0.0	0.0	0.0	
Deporte	100.0	100.0	100.0	100.0	100.0	0.0	0.0	0.0	
Ocio	100.0	100.0	100.0	100.0	100.0	0.0	0.0	0.0	
Religioso	100.0	100.0	100.0	100.0	100.0	0.0	0.0	0.0	
Social	100.0	100.0	100.0	100.0	100.0	0.0	0.0	0.0	
Tránsito	100.0	100.0	100.0	100.0	100.0	0.0	0.0	0.0	
Urbano	100.0	100.0	100.0	100.0	100.0	0.0	0.0	0.0	
Rural	100.0	100.0	100.0	100.0	100.0	0.0	0.0	0.0	
Total	1800.0	1800.0	1800.0	1800.0	1800.0	0.0	0.0	0.0	

# V. - Mercado de Trabajo

ESTADÍSTICA DE EMPLEO Y SALARIOS  
 REPÚBLICA ARGENTINA  
 INSTITUTO NACIONAL DE ESTADÍSTICA

Sector	1970		1971		1972	
	Empleados	Salarios	Empleados	Salarios	Empleados	Salarios
TOTAL	1.234.567	1.234.567	1.234.567	1.234.567	1.234.567	1.234.567
Industria	345.678	345.678	345.678	345.678	345.678	345.678
Comercio	234.567	234.567	234.567	234.567	234.567	234.567
Transporte	123.456	123.456	123.456	123.456	123.456	123.456
Alimentación	98.765	98.765	98.765	98.765	98.765	98.765
Salud	87.654	87.654	87.654	87.654	87.654	87.654
Educación	76.543	76.543	76.543	76.543	76.543	76.543
Seguros	65.432	65.432	65.432	65.432	65.432	65.432
Finanzas	54.321	54.321	54.321	54.321	54.321	54.321
Administración	43.210	43.210	43.210	43.210	43.210	43.210
Profesiones	32.109	32.109	32.109	32.109	32.109	32.109
Artes	21.098	21.098	21.098	21.098	21.098	21.098
Industria extractiva	10.987	10.987	10.987	10.987	10.987	10.987
Industria pesquera	9.876	9.876	9.876	9.876	9.876	9.876
Industria agrícola	8.765	8.765	8.765	8.765	8.765	8.765
Industria ganadera	7.654	7.654	7.654	7.654	7.654	7.654
Industria forestal	6.543	6.543	6.543	6.543	6.543	6.543
Industria minera	5.432	5.432	5.432	5.432	5.432	5.432
Industria petrolera	4.321	4.321	4.321	4.321	4.321	4.321
Industria energética	3.210	3.210	3.210	3.210	3.210	3.210
Industria química	2.109	2.109	2.109	2.109	2.109	2.109
Industria textil	1.098	1.098	1.098	1.098	1.098	1.098
Industria de metales	987	987	987	987	987	987
Industria de plásticos	876	876	876	876	876	876
Industria de vidrio	765	765	765	765	765	765
Industria de cerámica	654	654	654	654	654	654
Industria de papel	543	543	543	543	543	543
Industria de imprenta	432	432	432	432	432	432
Industria de comunicaciones	321	321	321	321	321	321
Industria de servicios	210	210	210	210	210	210
Industria de turismo	109	109	109	109	109	109
Industria de recreación	98	98	98	98	98	98
Industria de cultura	87	87	87	87	87	87
Industria de deportes	76	76	76	76	76	76
Industria de espectáculos	65	65	65	65	65	65
Industria de medios de comunicación	54	54	54	54	54	54
Industria de publicidad	43	43	43	43	43	43
Industria de relaciones públicas	32	32	32	32	32	32
Industria de consultoría	21	21	21	21	21	21
Industria de investigación	10	10	10	10	10	10
Industria de desarrollo	9	9	9	9	9	9
Industria de innovación	8	8	8	8	8	8
Industria de tecnología	7	7	7	7	7	7
Industria de ingeniería	6	6	6	6	6	6
Industria de arquitectura	5	5	5	5	5	5
Industria de diseño	4	4	4	4	4	4
Industria de arte	3	3	3	3	3	3
Industria de música	2	2	2	2	2	2
Industria de cine	1	1	1	1	1	1
Industria de teatro	0	0	0	0	0	0

V - MERCADO DE TRABAJO

V - 1.1. E.P.A.: POBLACION Y SU RELACION CON LA ACTIVIDAD

Miles

	POBLACION TOTAL	POBLACION ≥ 16 AÑOS	POBLACION ACTIVA					POBLACION INACTIVA
			Total	Ocupados	Parados			
					Total	Han trabajado antes	Buscan primer empleo	
1990 Media Anual	4.857,3	3.800,2	1.856,6	1.624,2	232,4	162,1	70,3	1.918,9
1991 » »	4.856,7	3.833,3	1.862,4	1.636,0	226,4	163,8	62,6	1.943,2
1992 » »	4.871,5	3.879,8	1.901,9	1.651,0	250,9	188,3	62,7	1.953,1
1993 » »	4.887,0	3.924,5	1.928,7	1.582,5	346,1	278,2	68,0	1.975,9
1994 » »	4.932,5	4.005,2	1.955,2	1.547,3	407,8	315,5	92,3	2.029,1
1992 IV Trimestre	4.877,4	3.897,0	1.941,2	1.641,1	300,2	227,9	72,3	1.933,7
1993 I Trimestre	4.881,3	3.908,1	1.921,1	1.603,4	317,7	251,1	66,6	1.964,4
II »	4.885,1	3.919,0	1.924,8	1.594,9	329,8	267,7	62,1	1.975,1
III »	4.888,9	3.929,9	1.945,7	1.588,2	357,4	291,5	65,9	1.964,7
IV »	4.892,7	3.940,8	1.923,0	1.543,3	379,6	302,3	77,3	1.999,4
1994 I Trimestre	4.909,8	3.966,6	1.933,1	1.526,8	406,2	322,4	83,8	2.011,3
II »	4.926,9	3.992,3	1.955,8	1.549,8	405,9	321,1	84,8	2.014,7
III »	4.937,6	4.018,1	1.961,4	1.552,6	408,7	310,1	98,6	2.033,9
IV »	4.955,5	4.043,8	1.970,4	1.559,9	410,5	308,5	102,0	2.056,6
1995 I Trimestre	4.973,8	4.069,6	2.000,5	1.586,6	413,8	303,3	105,5	2.054,1

V - 1.2. E.P.A.: ACTIVOS POR SEXO Y POR GRUPOS DE EDAD

Miles

	TOTAL	SEXO		GRUPOS DE EDAD				
		Hombres	Mujeres	De 16 a 19 años	De 20 a 24 años	De 25 a 29 años	De 30 a 54 años	De 55 años y más
1990 Media Anual	1.856,6	1.184,4	672,2	82,2	270,9	306,6	962,7	234,3
1991 » »	1.862,4	1.203,3	659,0	79,4	262,7	299,1	976,1	245,1
1992 » »	1.901,9	1.216,5	685,4	77,0	258,6	291,6	1.019,7	255,0
1993 » »	1.928,7	1.210,2	718,4	71,7	242,5	315,8	1.057,0	241,8
1994 » »	1.955,2	1.205,8	749,3	68,5	244,0	320,3	1.093,9	228,6
1992 IV Trimestre	1.941,2	1.227,2	714,0	71,4	256,1	300,1	1.056,7	256,8
1993 I Trimestre	1.921,1	1.211,4	709,6	65,5	254,9	308,9	1.046,0	245,7
II »	1.924,8	1.209,5	715,3	68,7	247,9	320,0	1.050,4	237,9
III »	1.945,7	1.218,4	727,2	75,4	237,5	318,1	1.075,3	239,4
IV »	1.923,0	1.201,5	721,5	77,1	229,5	316,2	1.056,1	244,2
1994 I Trimestre	1.933,1	1.208,8	724,2	75,4	230,9	314,4	1.088,5	224,0
II »	1.955,8	1.217,9	737,8	69,9	242,8	318,1	1.092,5	232,5
III »	1.961,4	1.203,1	758,2	65,2	248,0	328,3	1.089,5	230,4
IV »	1.970,4	1.193,5	776,8	63,4	254,1	320,2	1.105,0	227,5
1995 I Trimestre	2.000,5	1.199,0	801,5	62,2	254,4	324,9	1.134,9	2.054,1

**V - 1.3. E.P.A.: ACTIVOS HOMBRES Y MUJERES POR GRUPOS DE EDAD** Miles

	HOMBRES				MUJERES			
	De 16 a 19 años	De 20 a 24 años	De 25 a 54 años	De 55 años y más	De 16 a 19 años	De 20 a 24 años	De 25 a 54 años	De 55 años y más
1990 Media Anual	41,4	143,0	819,5	180,4	40,8	127,8	449,8	53,8
1991 » »	46,3	137,4	831,0	188,6	33,1	125,3	444,2	56,5
1992 » »	44,6	144,1	837,7	190,1	32,4	114,5	473,7	64,9
1993 » »	41,3	130,7	855,4	182,8	30,4	111,8	517,3	58,9
1994 » »	34,4	127,0	872,6	171,9	34,0	117,0	541,5	56,8
1992 IV Trimestre	43,1	142,3	852,7	189,0	28,3	113,8	504,2	67,7
1993 I Trimestre	38,7	136,6	850,0	186,1	26,9	118,3	504,9	59,5
II »	41,6	134,3	854,2	179,4	27,2	113,6	516,0	58,5
III »	41,1	129,6	863,8	183,8	34,2	107,9	529,6	55,6
IV »	43,8	122,1	853,5	182,0	33,3	107,4	518,7	62,0
1994 I Trimestre	41,6	124,0	872,6	170,7	33,7	106,9	530,3	53,3
II »	34,6	130,5	875,0	177,8	35,3	112,3	535,5	54,7
III »	28,5	128,8	874,8	171,1	36,7	119,2	543,0	59,3
IV »	33,0	124,6	868,0	167,9	30,4	129,5	557,2	59,7
1995 I Trimestre	34,6	116,5	886,3	161,5	27,6	137,9	573,3	62,8

**V - 1.4. E.P.A.: ACTIVOS POR SECTORES** Miles

Miles

	TOTAL	AGRARIO	NO AGRARIO				NO CLASIFICABLES
			Total	Industria	Construcción	Servicios	
1990 Media Anual	1.856,6	18,6	1.727,1	376,5	156,2	1.194,4	110,9
1991 » »	1.862,4	17,7	1.744,1	358,1	157,0	1.228,8	100,6
1992 » »	1.901,9	10,4	1.797,0	374,5	160,7	1.261,9	94,4
1993 » »	1.928,7	13,7	1.802,5	362,0	172,7	1.267,8	112,4
1994 » »	1.955,2	16,9	1.786,9	344,0	169,9	1.272,9	151,4
1992 IV Trimestre	1.941,2	10,0	1.824,9	373,5	179,6	1.271,8	106,3
1993 I Trimestre	1.921,1	11,7	1.802,1	358,1	176,2	1.267,8	107,2
II »	1.924,8	13,7	1.805,5	364,0	171,7	1.269,8	105,6
III »	1.945,7	15,3	1.818,8	367,5	179,7	1.271,6	111,6
IV »	1.923,0	13,9	1.783,5	358,4	163,3	1.261,8	125,3
1994 I Trimestre	1.933,1	16,7	1.778,5	347,2	166,8	1.264,5	137,9
II »	1.955,8	19,8	1.793,0	344,3	170,8	1.277,9	143,0
III »	1.961,4	16,5	1.786,9	345,7	173,1	1.268,1	157,9
IV »	1.970,4	14,6	1.789,1	338,9	169,0	1.281,2	166,6
1995 I Trimestre	2.000,5	14,1	1.806,0	323,7	168,4	1.313,9	180,4



V - MERCADO DE TRABAJO

V - 1.5. E.P.A.: TASAS DE ACTIVIDAD POR SEXO Y POR GRUPOS DE EDAD Porcentaje

	TOTAL	SEXO		GRUPOS DE EDAD				
		Hombres	Mujeres	De 16 a 19 años	De 20 a 24 años	De 25 a 29 años	De 30 a 54 años	De 55 años y más
1990 Media Anual	48,9	66,8	33,2	26,0	64,7	79,7	68,4	18,4
1991 » »	48,5	66,7	32,5	24,8	63,3	80,3	65,4	18,9
1992 » »	49,0	66,7	33,3	22,7	61,7	81,3	68,8	19,9
1993 » »	49,2	66,1	34,3	21,1	58,6	81,0	70,8	18,8
1994 » »	48,8	64,7	35,0	19,7	58,1	83,7	72,0	17,1
1992 IV Trimestre	49,8	67,3	34,4	21,7	62,3	82,9	69,9	20,0
1993 I Trimestre	49,2	66,6	34,0	20,1	60,8	81,3	69,9	19,1
II »	49,1	66,0	34,3	20,4	58,2	81,2	70,8	18,6
III »	49,5	66,3	34,8	21,3	57,8	80,9	71,5	18,9
IV »	48,8	65,6	34,2	22,4	57,7	80,7	71,0	18,4
1994 I Trimestre	48,7	65,1	34,3	22,0	58,6	81,3	71,5	16,9
II »	49,0	65,3	34,7	20,4	57,6	83,9	71,8	17,5
III »	48,8	64,5	35,2	18,3	57,5	85,0	71,9	17,4
IV »	48,7	63,7	35,8	18,1	58,7	84,6	72,6	16,7
1995 I Trimestre	49,2	64,1	36,5	17,9	58,8	83,4	73,0	16,7

V - 1.6. E.P.A.: TASAS DE ACTIVIDAD DE HOMBRES Y MUJERES POR GRUPOS DE EDAD Porcentaje

	HOMBRES				MUJERES			
	De 16 a 19 años	De 20 a 24 años	De 25 a 54 años	De 55 años y más	De 16 a 19 años	De 20 a 24 años	De 25 a 54 años	De 55 años y más
1990 Media Anual	27,0	67,0	94,8	33,3	25,1	62,3	48,5	7,4
1991 » »	27,6	65,5	94,8	34,2	21,8	60,9	47,9	7,6
1992 » »	25,7	65,5	94,0	35,4	19,7	57,6	49,9	8,8
1993 » »	23,9	63,3	94,0	33,8	18,1	54,0	53,3	7,9
1994 » »	20,8	61,7	94,3	30,3	18,7	54,7	55,4	7,4
1992 IV Trimestre	24,9	67,4	94,1	35,5	18,1	57,0	52,1	9,4
1993 I Trimestre	23,4	64,0	93,8	34,8	16,7	57,4	52,0	7,9
II »	24,0	63,1	94,0	33,3	16,7	53,2	53,2	7,9
III »	23,0	62,8	94,0	34,4	19,6	52,8	54,1	7,6
IV »	25,3	63,1	94,2	32,6	19,5	52,6	53,8	8,1
1994 I Trimestre	24,4	64,5	93,9	30,3	19,7	53,1	54,2	7,0
II »	21,6	61,6	94,6	31,4	19,5	53,6	54,8	7,2
III »	17,2	61,3	94,5	30,3	19,2	54,0	55,6	7,8
IV »	20,0	59,4	94,1	29,0	16,4	58,0	56,9	7,6
1995 I Trimestre	20,9	50,2	94,3	28,5	15,2	59,3	57,0	8,1

V - MERCADO DE TRABAJO

V - 1.7. E.P.A.: OCUPADOS POR SEXO Y POR GRUPOS DE EDAD

Miles

	TOTAL	SEXO		GRUPOS DE EDAD				
		Hombres	Mujeres	De 16 a 19 años	De 20 a 24 años	De 25 a 29 años	De 30 a 54 años	De 55 años y más
1990 Media Anual	1.624,2	1.074,1	550,1	53,8	208,2	257,5	888,2	216,5
1991 » »	1.636,0	1.093,7	542,2	56,4	201,3	248,3	902,7	227,3
1992 » »	1.651,0	1.095,8	555,2	51,4	192,6	235,9	932,8	238,2
1993 » »	1.582,5	1.033,0	549,5	44,0	160,9	234,4	925,9	217,4
1994 » »	1.547,3	995,1	552,2	34,0	152,0	231,2	931,6	198,6
1992 IV Trimestre	1.641,1	1.077,0	564,1	44,5	182,1	227,0	952,8	234,6
1993 I Trimestre	1.603,4	1.052,0	551,3	43,1	175,2	235,6	926,7	222,8
II »	1.594,9	1.034,6	560,3	42,6	166,9	240,5	927,2	217,7
III »	1.588,2	1.034,8	553,4	45,4	156,4	236,3	936,6	213,5
IV »	1.543,5	1.010,6	532,9	44,9	145,1	225,1	913,1	215,4
1994 I Trimestre	1.526,8	989,2	537,6	35,9	145,3	219,2	930,4	195,9
II »	1.549,8	1.008,0	541,8	36,1	152,9	235,0	924,4	201,5
III »	1.552,6	992,0	560,6	32,5	154,3	237,8	926,1	201,9
IV »	1.559,9	991,2	568,6	31,4	155,5	232,7	945,5	194,9
1995 I Trimestre	1.586,6	995,1	591,6	32,4	152,0	237,4	970,5	194,3

V - 1.8. E.P.A.: OCUPADOS HOMBRES Y MUJERES POR GRUPOS DE EDAD

Miles

	HOMBRES				MUJERES			
	De 16 a 19 años	De 20 a 24 años	De 25 a 54 años	De 55 años y más	De 16 a 19 años	De 20 a 24 años	De 25 a 54 años	De 55 años y más
1990 Media Anual	28,1	113,8	764,9	167,2	25,7	94,4	380,7	49,2
1991 » »	32,9	111,9	773,7	175,3	23,5	89,5	377,3	52,0
1992 » »	33,1	114,6	770,3	177,9	18,4	78,0	398,4	60,4
1993 » »	26,0	92,6	751,1	163,4	18,0	68,4	409,2	53,9
1994 » »	17,1	81,9	748,5	147,6	16,9	70,1	414,3	50,9
1992 IV Trimestre	27,8	106,9	771,3	171,0	16,8	75,2	408,5	63,6
1993 I Trimestre	26,2	102,0	756,0	167,8	16,9	73,2	406,2	55,0
II »	25,4	95,4	750,1	163,7	17,2	71,5	417,7	53,9
III »	26,0	91,3	755,4	162,0	19,4	65,1	417,4	51,4
IV »	26,4	81,5	742,7	160,0	18,5	63,6	395,5	55,4
1994 I Trimestre	19,8	77,7	744,4	147,4	16,1	67,7	405,3	48,6
II »	18,1	85,3	753,7	150,9	18,0	67,5	405,7	50,6
III »	15,2	83,8	744,0	148,9	17,3	70,5	419,8	53,0
IV »	15,2	80,7	752,0	143,3	16,2	74,7	426,2	51,5
1995 I Trimestre	17,1	73,9	765,0	139,2	15,3	78,1	443,0	55,3

V - MERCADO DE TRABAJO

V - 1.9. E.P.A.: OCUPADOS POR SECTORES

Miles

	TOTAL	AGRARIO	NO AGRARIO			
			Total	Industria	Construcción	Servicios
1990 Media Anual	1.624,2	17,6	1.606,7	348,5	141,4	1.116,8
1991 » »	1.636,0	17,0	1.619,0	325,9	143,4	1.149,8
1992 » »	1.651,0	9,2	1.641,8	338,4	136,0	1.167,4
1993 » »	1.582,5	13,5	1.569,0	309,2	132,6	1.127,2
1994 » »	1.547,3	14,4	1.532,8	290,9	127,6	1.114,4
1992 IV Trimestre	1.641,1	9,5	1.631,6	325,4	144,9	1.161,3
1993 I Trimestre	1.603,4	11,7	1.591,6	309,2	138,7	1.143,7
II »	1.594,9	13,7	1.581,2	309,8	132,2	1.139,2
III »	1.588,2	15,3	1.572,9	311,7	137,1	1.124,1
IV »	1.543,5	13,3	1.530,1	306,1	122,2	1.101,8
1994 I Trimestre	1.526,8	15,6	1.511,2	294,4	119,5	1.097,1
II »	1.549,8	17,6	1.532,2	293,6	128,9	1.109,7
III »	1.552,6	12,7	1.539,9	287,4	134,0	1.118,5
IV »	1.559,9	11,8	1.548,0	287,9	127,8	1.132,3
1995 I Trimestre	1.586,6	12,2	1.574,4	275,1	133,6	1.165,7

V - 1.10. E.P.A.: OCUPADOS DE LA INDUSTRIA Y DE LOS SERVICIOS POR RAMAS DE ACTIVIDAD

Miles

	INDUSTRIA				SERVICIOS			
	Energía y agua	Extractivas y químicas	Transf. metal y mecan. prec.	Otras manufactureras	Com., hostel. y reparaciones	Transportes y comunicaciones	Finanz., segur. alq., serv. emp	Otros servicios
1990 Media Anual	17,3	44,6	161,3	126,0	333,0	129,4	162,3	492,0
1991 » »	15,2	40,3	142,9	127,5	331,5	140,7	179,9	497,7
1992 » »	10,8	38,2	147,4	142,0	325,4	154,0	164,6	523,4
1993 » »	11,4	41,9	128,0	128,0	326,6	135,1	213,8	451,8
1994 » »	14,7	41,6	121,9	112,6	325,7	131,7	203,1	454,0
1992 IV Trimestre	10,4	37,1	147,9	130,1	320,3	154,8	168,9	517,3
1993 I Trimestre (1)	8,9	30,9	138,8	130,7	323,8	143,1	204,3	472,6
II »	11,4	47,1	126,2	125,0	325,2	141,6	215,8	456,7
III »	11,7	49,1	126,0	124,9	326,0	133,4	222,4	442,3
IV »	13,7	40,5	120,9	131,3	331,2	122,2	212,7	435,7
1994 I Trimestre	13,1	43,4	117,6	120,4	334,1	120,5	207,0	435,6
II »	15,7	48,2	117,4	112,2	335,9	130,4	203,5	439,9
III »	15,5	45,6	115,2	111,1	323,6	136,4	201,7	456,9
IV »	14,5	29,2	137,4	106,8	309,3	139,4	200,0	483,7
1995 I Trimestre	15,2	28,9	111,1	119,9	306,0	142,1	206,6	511,0

(1) Cambio de clasificación CNAE74 a CNAE93.

## V - 1.11. E.P.A.: OCUPADOS POR SITUACION PROFESIONAL

Miles

	ASALARIADOS			NO ASALARIADOS					
	Total	Sector público	Sector privado	Total	Autónomos	Empresarios	Miembros cooperativas	Ayudas Familiares	Otros
1990 Media Anual	1.421,3	397,1	1.024,2	202,9	126,7	40,7	6,6	27,7	1,1
1991 » »	1.422,2	394,5	1.027,7	213,8	118,7	51,6	11,5	29,2	2,7
1992 » »	1.413,7	414,7	999,0	237,3	134,9	59,6	8,2	26,5	8,1
1993 » »	1.353,1	382,0	971,1	229,5	137,6	50,1	14,7	26,4	0,8
1994 » »	1.334,3	377,3	957,0	212,9	129,9	42,6	13,1	21,8	2,3
1992 IV Trimestre	1.395,7	401,2	994,4	245,4	138,9	63,1	9,9	28,3	5,1
1993 I Trimestre	1.374,1	387,8	986,3	229,3	135,4	55,7	10,2	26,6	1,5
II »	1.367,7	394,0	973,7	227,3	133,5	51,2	16,3	25,8	0,5
III »	1.354,6	379,0	975,6	233,6	140,9	50,5	16,0	25,7	0,5
IV »	1.315,9	367,1	948,8	227,6	140,7	43,0	16,1	27,3	0,5
1994 I Trimestre	1.305,3	360,4	944,9	221,4	137,0	42,8	14,3	25,3	2,0
II »	1.341,5	375,7	965,8	208,3	128,6	45,1	13,3	19,7	1,5
III »	1.343,1	385,5	957,6	209,5	127,4	45,3	14,0	20,7	2,1
IV »	1.347,4	387,6	959,8	212,5	126,4	37,3	10,8	21,4	3,7
1995 I Trimestre	1.375,4	405,8	969,6	211,2	130,8	43,5	12,2	21,4	2,3

## V - 1.12. E.P.A.: OCUPADOS POR NIVEL DE ESTUDIOS TERMINADOS

Miles

	Total	Analfabetos y sin estudios	Estudios primarios	Estudios medios	Formación profesional	Estudios presuperiores	Estudios superiores
1990 Media Anual	1.624,2	68,4	534,6	573,6	136,3	117,2	194,2
1991 » »	1.636,0	61,7	529,3	583,1	114,3	96,7	169,1
1992 » »	1.651,0	70,4	526,2	613,2	129,9	112,5	198,8
1993 » »	1.582,5	50,5	464,3	598,7	148,2	128,4	191,3
1994 » »	1.547,3	32,2	429,3	576,8	158,4	128,9	221,6
1992 IV Trimestre	1.641,1	64,9	502,9	609,0	135,0	120,1	199,2
1993 I Trimestre	1.603,4	62,2	480,0	600,6	142,6	127,3	190,8
II »	1.594,9	49,8	465,4	602,0	157,4	128,3	187,6
III »	1.588,2	48,3	461,7	606,1	151,3	128,6	192,2
IV »	1.543,5	41,7	450,2	586,0	141,4	129,5	194,7
1994 I Trimestre	1.526,8	33,3	434,0	572,2	151,1	124,7	211,4
II »	1.549,8	31,8	420,4	586,0	161,6	127,2	222,8
III »	1.552,6	32,1	427,8	574,3	159,6	134,7	224,0
IV »	1.559,9	31,9	435,0	574,7	161,1	129,0	228,3
1995 I Trimestre	1.586,6	35,6	426,0	577,5	157,4	141,1	249,0

## V - 1.13. E.P.A.: ASALARIADOS POR SECTORES

Miles

	TOTAL	AGRARIO	NO AGRARIO			
			Total	Industria	Construcción	Servicios
1990 Media Anual	1.421,3	8,2	1.413,2	331,6	123,1	958,4
1991 » »	1.422,2	10,1	1.412,0	306,0	121,2	984,7
1992 » »	1.413,7	5,4	1.408,2	306,2	111,9	990,1
1993 » »	1.353,1	8,4	1.344,5	284,5	106,5	953,5
1994 » »	1.334,3	10,3	1.337,6	264,7	104,4	955,1
1992 IV Trimestre	1.395,7	6,4	1.389,3	296,5	117,5	975,3
1993 I Trimestre	1.374,1	6,5	1.367,6	284,0	112,1	971,5
II »	1.367,7	8,4	1.359,3	283,2	107,4	968,7
III »	1.354,6	9,5	1.354,0	288,1	110,2	946,7
IV »	1.315,9	9,3	1.306,0	282,8	96,2	927,1
1994 I Trimestre	1.305,3	10,8	1.294,5	268,8	95,7	930,0
II »	1.341,5	12,8	1.382,8	266,5	106,8	955,5
III »	1.343,1	8,9	1.334,1	260,6	109,8	963,7
IV »	1.347,4	8,5	1.338,9	262,8	105,1	971,0
1995 I Trimestre	1.375,4	7,0	1.360,5	254,1	113,8	1.000,6

## V - 1.14. E.P.A.: ASALARIADOS POR TIPO DE CONTRATO O RELACION LABORAL (\*)

Miles

	DURACION INDEFINIDA			TEMPORAL			
	Total	Permanente	Discontinuo	Total	Aprendizaje o formación	Estacional	Otro tipo
1990 Media Anual	1.204,8	1.203,1	1,8	216,5	5,5	65,7	145,3
1991 » »	1.145,4	1.144,1	1,3	276,6	6,9	72,2	197,5
1992 » »	1.098,7	1.096,4	2,3	314,9	5,0	28,3	281,6
1993 » »	1.068,4	1.066,2	2,2	284,3	3,0	20,8	260,6
1994 » »	1.058,0	1.056,2	1,8	276,4	12,6	22,2	235,2
1992 IV Trimestre	1.089,8	1.087,3	2,5	305,9	2,0	18,3	285,6
1993 I Trimestre	1.082,5	1.080,4	2,1	291,6	3,1	18,5	270,1
II »	1.071,2	1.069,1	2,1	296,5	1,6	20,7	274,2
III »	1.064,7	1.062,0	2,7	288,4	3,5	22,2	262,7
IV »	1.055,2	1.053,2	2,0	260,7	3,6	21,9	235,2
1994 I Trimestre	1.057,6	1.055,5	2,1	247,7	4,8	20,0	222,9
II »	1.059,7	1.057,7	2,0	281,8	13,9	22,6	220,3
III »	1.058,9	1.057,9	1,0	283,6	14,9	22,2	246,5
IV »	1.055,6	1.053,5	2,1	291,9	16,8	24,1	251,0
1995 I Trimestre	1.079,4	1.076,5	2,9	295,8	18,4	23,7	253,7

**V - 1.15. E.P.A.: ASALARIADOS DEL SECTOR PUBLICO POR TIPO DE ADMINISTRACION (\*)Miles**

	Total	Administración Central	Seguridad Social	Administración Autonómica	Administración Local	Empresas e Instituciones
1990 Media Anual	397,1	185,2	52,6	27,6	31,8	99,8
1991 » »	394,5	187,0	50,7	27,5	35,7	93,4
1992 » »	414,7	184,3	50,6	31,0	45,4	103,4
1993 » »	382,0	168,9	49,2	34,1	39,2	90,6
1994 » »	377,3	177,9	46,3	34,8	37,9	80,1
1992 IV Trimestre	401,2	179,3	48,7	25,7	46,8	100,6
1993 I Trimestre	387,8	168,0	49,4	29,9	41,7	98,7
II »	394,0	162,8	49,6	37,4	42,6	101,6
III »	379,0	173,5	49,6	32,3	36,8	86,8
IV »	367,1	171,3	48,3	36,8	35,5	75,3
1994 I Trimestre	360,4	172,9	42,4	38,9	35,1	71,0
II »	375,7	177,0	45,3	31,8	36,8	84,7
III »	385,5	183,2	44,5	33,6	40,2	84,0
IV »	387,6	178,3	53,0	34,8	39,6	80,8
1995 I Trimestre	405,8	1.971,0	54,4	33,4	32,7	86,5

(\*) No se incluye el grupo de "No clasificables" por esta variable.

**V - 1.16. EPA.: ASALARIADOS Y NO ASALARIADOS POR SEXO Miles**

	ASALARIADOS PRIVADOS		ASALARIADOS PUBLICOS		NO ASALARIADOS	
	Hombres	Mujeres	Hombres	Mujeres	Hombres	Mujeres
1990 Media Anual	687,1	337,1	240,7	156,5	146,3	56,5
1991 » »	698,8	329,0	235,1	159,4	159,9	54,0
1992 » »	668,6	330,4	245,9	168,8	181,4	56,0
1993 » »	640,9	330,2	224,9	157,1	167,3	62,2
1994 » »	629,9	327,1	205,6	171,6	159,6	59,3
1992 IV Trimestre	660,7	333,7	234,2	167,1	182,1	63,3
1993 I Trimestre	652,3	334,0	230,9	156,9	168,8	60,5
II »	632,9	340,9	237,7	156,3	164,0	63,1
III »	643,7	331,9	220,6	158,4	170,5	63,2
IV »	634,6	314,1	210,2	156,9	165,9	61,8
1994 I Trimestre	625,8	319,2	200,0	160,3	163,4	58,0
II »	639,2	326,7	211,9	163,9	157,0	51,2
III »	630,7	326,9	205,0	180,4	156,3	53,3
IV »	624,0	335,8	205,5	182,1	161,7	50,7
1995 I Trimestre	629,0	340,6	208,3	197,5	156,0	52,9

V - MERCADO DE TRABAJO

V - 1.17. E.P.A.: PARADOS POR SEXO Y POR GRUPOS DE EDAD

Miles

	TOTAL	SEXO		GRUPOS DE EDAD				
		Hombres	Mujeres	De 16 a 19 años	De 20 a 24 años	De 25 a 29 años	De 30 a 54 años	De 55 años y más
1990 Media Anual	232,4	110,2	122,2	28,4	62,7	49,0	74,6	17,8
1991 » »	226,4	109,6	116,8	23,0	61,4	50,8	73,4	17,9
1992 » »	250,9	120,7	130,3	25,6	66,0	55,7	86,9	16,8
1993 » »	346,1	177,2	168,9	27,7	81,6	81,4	130,7	24,4
1994 » »	407,8	210,7	197,1	34,5	91,9	89,1	162,2	30,1
1992 IV Trimestre	300,2	150,2	150,0	26,9	74,0	73,1	103,9	22,2
1993 I Trimestre	317,7	159,4	158,3	22,5	79,7	73,2	118,1	22,8
II »	329,8	174,9	154,9	26,2	81,0	79,5	122,9	20,2
III »	357,4	183,6	173,8	29,9	81,1	81,8	138,7	25,9
IV »	379,6	190,9	188,7	32,2	84,4	91,1	143,1	28,7
1994 I Trimestre	406,2	219,6	186,6	39,4	85,6	95,1	158,0	28,0
II »	405,9	209,9	196,0	33,8	89,9	83,1	168,0	31,1
III »	408,7	211,1	197,6	32,7	93,6	90,6	163,4	28,5
IV »	410,5	202,3	208,2	32,0	98,7	87,5	159,5	32,7
1995 I Trimestre	413,8	203,9	209,9	29,8	102,4	87,5	164,4	29,8

V - 1.18. E.P.A.: PARADOS HOMBRES Y MUJERES POR GRUPOS DE EDAD

Miles

	HOMBRES				MUJERES			
	De 16 a 19 años	De 20 a 24 años	De 25 a 54 años	De 55 años y más	De 16 a 19 años	De 20 a 24 años	De 25 a 54 años	De 55 años y más
1990 Media Anual	13,2	29,2	54,5	13,2	15,1	33,5	69,0	4,5
1991 » »	13,4	25,7	57,3	13,4	9,6	35,8	67,0	4,5
1992 » »	11,6	29,5	67,5	12,2	14,0	36,5	75,3	4,5
1993 » »	15,3	38,2	104,3	19,5	12,4	43,5	108,2	5,0
1994 » »	17,3	45,1	124,1	24,2	17,1	46,9	127,2	5,8
1992 IV Trimestre	15,4	35,5	81,4	18,0	11,6	38,6	95,7	4,1
1993 I Trimestre	12,5	34,6	94,0	18,3	10,0	45,1	98,7	4,5
II »	16,2	38,9	104,1	15,7	10,0	42,1	98,4	4,5
III »	15,1	38,4	108,4	21,8	14,8	42,8	112,2	4,1
IV »	17,4	40,7	110,8	22,0	14,8	43,8	123,3	6,8
1994 I Trimestre	21,8	46,3	128,2	23,3	17,6	39,3	125,0	4,7
II »	16,5	45,1	121,4	26,9	17,3	44,8	129,7	4,2
III »	13,3	45,0	130,8	22,2	19,5	48,7	123,1	6,3
IV »	17,8	43,9	116,1	24,5	14,2	54,8	131,0	8,2
1995 I Trimestre	17,5	42,6	121,4	22,4	12,3	59,8	130,4	7,4

## V - 1.19. E.P.A.: PARADOS POR SECTORES

Miles

	AGRARIO	NO AGRARIO				NO CLASIFICABLES
		Total	Industria	Construcción	Servicios	
1990 Media Anual	1,0	120,5	28,0	14,8	77,6	110,9
1991 » »	0,8	125,0	32,2	13,8	79,0	100,6
1992 » »	1,3	155,3	36,1	24,6	94,5	94,4
1993 » »	0,2	233,6	52,8	40,2	140,6	112,4
1994 » »	2,5	254,0	53,1	42,3	158,5	151,3
1992 IV Trimestre	0,5	193,3	48,1	34,7	110,5	106,3
1993 I Trimestre	0	210,5	48,9	37,5	124,1	107,2
II »	0	224,2	54,2	39,4	130,6	105,6
III »	0	245,8	55,8	42,5	147,5	111,6
IV »	0,6	253,7	52,3	41,4	160,0	125,3
1994 I Trimestre	1,1	267,2	52,6	47,2	167,4	137,9
II »	2,2	260,7	50,7	41,9	168,1	143,0
III »	3,8	247,0	58,3	39,1	149,6	157,9
IV »	2,8	241,1	51,0	41,2	148,9	166,6
1995 I Trimestre	1,9	231,2	48,3	34,8	148,1	180,4

## V - 1.20. E.P.A.: PARADOS DE LA INDUSTRIA Y DE LOS SERVICIOS POR RAMAS DE ACTIVIDAD

Miles

	INDUSTRIA				SERVICIOS			
	Energía y agua	Extractivas y químicas	Transf. metal y mecan. prec.	Otras manufactureras	Com., hostel. y reparaciones	Transportes y comunicaciones	Finanz., segur. alq., serv. emp.	Otros servicios
1990 Media Anual	1,6	3,6	9,5	13,3	32,6	7,8	12,0	25,1
1991 » »	1,1	4,1	13,4	13,6	30,1	8,1	13,6	27,2
1992 » »	1,5	3,1	15,3	16,3	31,3	7,1	17,9	38,3
1993 » »	1,1	5,3	22,9	23,4	48,5	15,9	35,0	41,2
1994 » »	1,3	5,7	20,6	25,5	59,7	15,3	40,3	43,1
1992 IV Trimestre	3,1	2,7	21,2	21,1	35,1	10,3	20,0	45,3
1993 I Trimestre (1)	1,5	3,0	22,9	21,5	38,0	15,4	25,6	45,0
II »	0,5	6,6	22,2	24,9	43,8	17,7	34,1	35,0
III »	1,5	5,8	22,7	25,7	52,7	15,9	38,6	40,3
IV »	1,0	5,7	23,9	21,5	59,3	14,6	41,5	44,6
1994 I Trimestre	1,0	4,0	20,4	26,9	60,4	18,0	43,3	45,6
II »	1,0	6,1	20,3	23,3	63,3	15,0	41,8	48,1
III »	2,1	9,2	18,9	28,2	59,2	13,8	37,8	38,7
IV »	1,1	3,7	23,0	23,5	56,0	14,3	38,4	40,2
1995 I Trimestre	3,8	1,5	15,4	20,9	61,6	12,4	36,2	37,9

(1) Cambio de clasificación CNAE74 a CNAE93.



V - MERCADO DE TRABAJO

V - 1.21. E.P.A.: PARADOS POR TIEMPO DE BUSQUEDA DE EMPLEO

Miles

	Menos de 3 meses	De 3 meses a 1 año	De 1 a 2 años	De 2 y más años	No clasificables
1990 Media Anual	36,0	66,4	44,0	82,9	3,2
1991 » »	35,2	69,1	47,9	70,9	3,4
1992 » »	39,7	87,7	55,8	65,0	2,6
1993 » »	52,3	123,0	77,8	91,4	2,1
1994 » »	48,5	131,0	99,5	127,7	2,4
1992 IV Trimestre	54,7	99,6	68,1	75,0	2,8
1993 I Trimestre	49,2	110,1	70,2	85,7	2,5
II »	41,5	130,1	72,9	83,6	1,6
III »	56,5	131,1	78,3	91,6	1,6
IV »	62,0	120,5	89,8	104,7	2,7
1994 I Trimestre	50,5	135,5	103,1	113,5	3,6
II »	40,5	143,5	96,6	121,9	3,6
III »	57,2	117,5	104,0	127,6	2,4
IV »	45,8	127,5	94,2	147,9	0,0
1995 I Trimestre	30,4	112,4	94,1	167,9	1,0

V - 1.22. E.P.A.: PARADOS POR NIVEL DE ESTUDIOS TERMINADOS

Miles

	Total	Analfabetos y sin estudios	Estudios primarios	Estudios medios sin F.P.	Formación profesional	Estudios presuperiores	Estudios superiores
1990 Media Anual	232,4	7,1	60,2	111,0	20,7	12,7	20,7
1991 » »	226,4	6,8	55,0	106,9	23,0	13,9	20,8
1992 » »	250,9	5,9	58,2	119,6	27,2	11,8	28,4
1993 » »	346,1	12,0	84,0	164,3	31,9	19,0	35,0
1994 » »	407,8	11,0	105,2	186,8	41,1	22,0	41,7
1992 IV Trimestre	300,2	7,3	71,7	137,7	33,7	15,1	34,9
1993 I Trimestre	317,7	11,9	79,0	144,9	30,8	19,0	32,2
II »	329,8	13,5	80,2	157,9	29,7	16,1	32,4
III »	357,4	10,7	89,2	171,9	31,3	18,2	36,0
IV »	379,6	11,9	87,7	182,3	35,6	22,8	39,2
1994 I Trimestre	406,2	12,2	98,9	194,5	38,9	20,2	41,6
II »	405,9	8,3	111,7	187,8	36,4	19,1	42,5
III »	408,7	12,5	105,5	182,1	44,2	21,2	43,4
IV »	410,5	10,9	104,7	183,0	45,1	27,4	39,5
1995 I Trimestre	413,8	11,7	105,6	185,6	43,5	25,5	42,1

V - MERCADO DE TRABAJO

V - 1.23. EPA.: PARADOS POR PARENTESCO CON LA PERSONA DE REFERENCIA Miles

	Persona de referencia	Conyuge o pareja	Hijo	Otros parientes	No emparentados
1990 Media Anual	48,9	35,3	136,2	8,8	3,2
1991 » »	-	-	-	-	-
1992 » »	56,4	40,1	142,2	10,1	2,2
1993 » »	86,6	56,5	188,0	13,6	1,5
1994 » »	103,1	64,1	226,0	12,6	1,9
1992 IV Trimestre	71,7	47,3	166,8	12,7	1,6
1993 I Trimestre	83,4	50,5	171,5	10,8	1,5
II »	82,3	52,7	179,3	14,5	1,0
III »	89,0	59,7	192,5	15,8	0,5
IV »	91,6	63,1	208,5	13,3	3,1
1994 I Trimestre	101,1	58,6	228,7	15,3	2,5
II »	109,4	64,6	220,2	10,2	1,5
III »	102,9	60,5	229,9	13,4	2,1
IV »	99,2	72,9	225,1	11,5	1,7
1995 I Trimestre	94,7	73,5	231,0	13,1	1,5

V - 1.24. E.P.A.: PARADOS POR SITUACIONES DIVERSAS Miles

	Total	Estudiantes	Jubilados y pensionistas	Labores del hogar	No compatibilizan (1)
1990 Media Anual	232,4	18,8	1,1	48,2	164,2
1991 » »	226,4	20,4	0,9	55,1	150,2
1992 » »	250,9	29,3	2,5	71,3	147,8
1993 » »	346,1	31,9	3,7	89,5	221,1
1994 » »	407,8	40,4	3,7	101,3	262,5
1992 IV Trimestre	300,2	32,2	2,9	90,9	174,2
1993 I Trimestre	317,7	31,5	2,6	88,9	194,7
II »	329,8	30,7	3,2	84,1	211,9
III »	357,4	27,0	3,2	91,5	235,8
IV »	379,6	38,4	5,6	93,6	241,8
1994 I Trimestre	406,2	42,4	3,1	90,1	270,7
II »	405,9	42,5	4,6	96,7	262,1
III »	408,7	33,4	2,6	103,7	269,0
IV »	410,5	43,3	4,3	114,6	248,3
1995 I Trimestre	413,8	42,2	4,6	114,8	252,2

(1) No compatibilizan su situación de paro con alguna de inactividad.

V - MERCADO DE TRABAJO

V - 1.25. E.P.A.: PARADOS QUE HAN TRABAJADO ANTES POR SITUACION PROFESIONAL Miles

	TOTAL	ASALARIADOS					NO ASALARIADOS Y EN PARO MÁS DE 3 AÑOS
		Total	Sector		Sexo		
			Público	Privado	Hombres	Mujeres	
1990 Media Anual	162,1	118,4	14,0	104,4	63,9	54,3	43,7
1991 » »	163,8	123,0	14,5	108,5	67,4	55,6	40,8
1992 » »	188,3	154,9	18,3	136,6	84,0	71,0	33,4
1993 » »	278,2	227,4	24,9	201,3	126,4	101,0	50,8
1994 » »	315,5	242,9	23,8	219,1	137,6	105,4	72,6
1992 IV Trimestre	227,9	192,7	24,4	168,3	109,1	83,7	35,1
1993 I Trimestre	251,1	204,8	24,7	175,1	109,9	94,8	46,3
II »	267,7	219,5	25,6	193,9	124,4	95,0	48,2
III »	291,5	238,1	24,0	214,1	134,1	104,0	53,5
IV »	302,3	247,1	25,2	221,9	137,0	110,1	55,2
1994 I Trimestre	322,4	255,3	27,2	228,1	150,2	105,2	67,1
II »	321,1	248,6	24,2	224,4	141,0	107,6	72,5
III »	310,1	237,8	20,8	216,9	136,4	101,4	72,4
IV »	308,5	230,0	23,1	206,9	122,6	107,4	78,4
1995 I Trimestre	308,3	222,3	17,2	205,1	120,6	101,8	86,0

V - 1.26. E.P.A.: PARADOS QUE HAN TRABAJADO ANTES POR TIEMPO QUE ESTUVIERON TRABAJANDO EN EL ULTIMO EMPLEO

Miles

	TOTAL	TIEMPO				
		Menos de 6 meses	De 6 meses a 1 año	De 1 a 3 años	De 3 y más años	No clasificable
1990 Media Anual	162,1	20,4	28,6	33,1	39,3	40,6
1991 » »	163,8	24,0	31,2	34,6	36,1	38,0
1992 » »	188,3	29,7	40,9	46,9	39,2	31,8
1993 » »	278,2	41,1	44,9	75,8	72,0	44,5
1994 » »	315,5	42,3	38,6	76,0	99,6	59,1
1992 IV Trimestre	227,9	36,8	42,4	62,7	51,9	34,0
1993 I Trimestre	251,1	39,1	49,4	67,5	54,6	40,6
II »	267,7	36,0	46,3	71,1	70,8	43,5
III »	291,5	42,2	45,3	82,4	76,0	45,7
IV »	302,3	47,1	38,4	82,1	86,6	48,0
1994 I Trimestre	322,4	47,6	44,8	79,7	96,2	54,2
II »	321,1	37,0	40,8	80,7	104,4	58,2
III »	310,1	40,4	34,2	74,4	101,8	59,2
IV »	308,5	44,3	34,7	69,1	95,8	64,6
1995 I Trimestre	308,3	46,4	31,6	67,6	87,8	74,9

V - MERCADO DE TRABAJO

**V - 1.27. E.P.A.: PARADOS QUE BUSCAN PRIMER EMPLEO  
POR SEXO Y POR GRUPOS DE EDAD**

Miles

	TOTAL	SEXO		GRUPOS DE EDAD			
		Hombres	Mujeres	De 16 a 19 años	De 20 a 24 años	De 25 a 29 años	De 30 años y más
1990 Media Anual	70,3	27,3	43,0	18,2	27,8	18,0	6,2
1991 » »	62,6	26,0	36,7	14,0	29,1	14,9	4,7
1992 » »	62,7	23,8	38,9	14,8	22,3	18,0	7,7
1993 » »	68,0	26,2	41,8	13,5	23,1	23,1	8,3
1994 » »	92,3	38,1	54,2	21,6	34,8	23,3	12,3
1992 IV Trimestre	72,3	26,6	45,7	13,8	25,7	25,3	7,5
1993 I Trimestre	66,6	26,8	39,8	11,5	22,4	24,4	8,3
II »	62,1	27,2	34,9	12,3	19,7	23,0	7,1
III »	65,9	21,8	44,2	13,7	21,2	23,0	8,0
IV »	77,3	29,0	48,3	16,4	29,1	22,1	9,6
1994 I Trimestre	83,8	36,1	47,7	23,3	27,9	23,0	9,5
II »	84,8	34,4	50,4	18,9	35,0	19,9	11,0
III »	98,6	40,3	58,3	23,1	35,6	25,6	14,3
IV »	102,0	41,6	60,4	21,0	40,6	24,7	14,5
1995 I Trimestre	105,5	43,0	62,5	20,1	43,5	27,4	14,5

**V - 1.28. E.P.A.: TASAS DE PARO POR SEXO Y POR GRUPOS DE EDAD**

Porcentaje

	TOTAL	SEXO		GRUPOS DE EDAD				
		Hombres	Mujeres	De 16 a 19 años	De 20 a 24 años	De 25 a 29 años	De 30 a 54 años	De 55 años y más
1990 Media Anual	12,5	9,3	18,2	34,5	23,1	16,0	7,5	7,7
1991 » »	12,2	9,1	17,7	28,8	23,4	17,0	7,5	7,3
1992 » »	13,2	9,9	19,0	33,3	25,5	19,1	8,5	6,6
1993 » »	17,9	14,7	23,5	38,5	33,8	25,8	23,9	10,1
1994 » »	20,9	17,5	26,3	50,4	37,7	27,8	14,8	13,2
1992 IV Trimestre	15,5	12,2	21,0	37,7	28,9	24,4	9,8	8,6
1993 I Trimestre	16,5	13,2	22,3	34,3	31,3	23,7	11,3	9,3
II »	17,1	14,5	21,7	38,0	32,7	24,8	11,7	8,5
III »	18,4	15,1	23,9	39,7	34,2	25,7	12,9	10,8
IV »	19,7	15,9	26,2	41,8	36,8	28,8	13,5	11,8
1994 I Trimestre	21,0	18,2	25,8	52,4	37,1	30,2	14,5	12,5
II »	20,8	17,2	26,6	48,4	37,0	26,1	15,4	13,3
III »	20,8	17,6	26,1	50,1	37,8	27,6	15,0	12,4
IV »	20,8	16,9	26,8	50,5	38,8	27,3	14,4	14,4
1995 I Trimestre	20,7	17,0	26,2	47,9	40,3	26,9	14,5	13,3

## V - 1.29. E.P.A.: TASAS DE PARO DE HOMBRES Y MUJERES POR GRUPOS DE EDAD

Porcentaje

	HOMBRES				MUJERES			
	De 16 a 19 años	De 20 a 24 años	De 25 a 54 años	De 55 años y más	De 16 a 19 años	De 20 a 24 años	De 25 a 54 años	De 55 años y más
1990 Media Anual	32,0	20,3	6,7	7,3	37,1	26,2	15,4	8,4
1991 » »	28,8	18,7	6,9	7,1	28,9	28,6	15,1	8,0
1992 » »	26,1	20,5	8,0	6,5	43,2	31,9	15,8	6,9
1993 » »	36,9	29,3	12,2	10,7	40,4	38,9	20,9	8,4
1994 » »	50,1	35,6	14,2	14,1	50,2	39,9	23,5	10,2
1992 IV Trimestre	35,6	24,9	9,5	9,5	40,8	33,9	19,0	6,1
1993 I Trimestre	32,3	25,4	11,1	9,8	37,1	38,1	19,5	7,6
II »	39,0	29,0	12,2	8,8	36,7	37,0	19,0	7,7
III »	36,7	29,6	12,6	11,9	43,4	39,6	21,2	7,3
IV »	39,7	33,3	13,0	12,1	44,5	40,8	23,8	11,0
1994 I Trimestre	52,4	37,6	14,7	13,7	52,3	36,7	23,6	8,8
II »	47,7	34,6	13,9	15,1	49,0	39,9	24,2	7,6
III »	46,5	34,9	14,9	12,9	52,9	40,8	22,7	10,7
IV »	53,8	35,2	13,4	14,6	46,8	42,3	23,5	13,7
1995 I Trimestre	50,6	36,6	13,7	13,9	44,6	43,4	22,7	11,8

## V - 1.30. E.P.A.: TASAS DE PARO POR SECTORES

Porcentaje

	TOTAL	AGRARIO	NO AGRARIO			
			Total	Industria	Construcción	Servicios
1990 Media Anual	12,5	5,5	7,0	7,4	9,5	6,5
1991 » »	12,2	4,2	6,6	8,9	8,8	6,4
1992 » »	13,2	11,8	8,6	9,6	15,1	7,5
1993 » »	17,9	1,1	12,9	14,6	23,4	11,0
1994 » »	20,8	15,0	14,2	15,4	24,9	12,4
1992 IV Trimestre	15,5	5,0	10,6	12,9	19,3	8,7
1993 I Trimestre	16,5	0	11,7	13,7	21,3	9,8
II »	17,1	0	12,4	14,9	23,0	10,3
III »	18,4	0	13,5	15,2	23,7	11,6
IV »	19,7	4,3	14,2	14,6	25,4	12,7
1994 I Trimestre	21,0	6,6	15,0	15,1	28,3	13,2
II »	20,8	11,1	14,5	14,7	24,5	13,2
III »	20,8	23,0	13,8	16,9	22,6	11,8
IV »	20,8	19,2	13,5	15,0	24,4	11,6
1995 I Trimestre	20,7	13,4	12,8	14,9	20,7	11,3

(1) Ruptura de las series. Ver Notas.

V - 2.1. M.L.R.: DEMANDAS DE EMPLEO

Miles

	PENDIENTES			REGISTRADAS	BAJAS DE DEMANDA
	Total	De parados (Paro registrado)	De no parados		
1990 Media Anual	384,7	200,8	183,9	69,9	70,8
1991 » »	387,7	206,5	181,3	67,0	68,0
1992 » »	381,6	209,6	172,0	58,6	56,4
1993 » »	446,1	262,5	183,6	71,4	64,7
1994 » »	481,9	303,4	178,5	81,9	82,9
1993 Dic.	479,5	298,2	181,3	63,9	67,7
1994 Ene.	486,9	308,1	178,8	77,4	70,0
Feb.	492,6	310,6	182,0	67,0	61,3
Mar.	489,8	309,5	180,3	69,2	72,0
Abr.	490,5	311,1	179,4	70,5	69,8
May.	484,7	304,1	180,7	75,2	80,9
Jun.	487,3	303,8	183,6	83,2	80,6
Jul.	477,8	296,5	181,3	79,5	89,1
Ago.	466,4	292,5	173,9	70,4	81,8
Sep.	478,5	298,6	179,9	97,6	85,5
Oct.	479,8	302,3	177,5	110,9	109,6
Nov.	480,6	304,6	176,0	100,8	100,0
Dic.	467,5	298,6	168,9	81,4	94,5
1995 Ene.	475,9	304,5	171,4	105,0	96,6
Feb.	479,5	306,3	173,2	90,5	86,8
Mar.	478,8	304,5	174,3	100,3	101,0
Abr.		299,1			
May.		298,7			

## V - MERCADO DE TRABAJO

## V - 2.2. M.L.R.: PARO REGISTRADO POR SECTORES

Miles

	TOTAL	SECTORES ECONOMICOS					SIN EMPLEO ANTERIOR
		Agrario	No agrario	Industria	Construcción	Servicios	
1990 Media Anual	200,8	0,7	162,4	46,2	12,0	104,2	37,7
1991 » »	206,5	0,7	170,4	46,4	12,4	111,6	35,3
1992 » »	209,6	0,7	177,8	45,9	15,5	116,4	31,1
1993 » »	262,5	0,7	226,5	55,1	23,4	148,1	35,2
1994 » »	303,4	1,0	261,7	60,3	27,0	174,4	40,6
1993 Dic.	298,2	0,9	256,7	61,0	28,0	167,7	40,6
1994 Ene.	308,1	0,9	266,0	62,6	29,2	174,2	41,2
Feb.	310,6	1,0	267,8	62,7	28,9	176,2	41,9
Mar.	309,5	1,0	267,3	62,7	28,4	176,2	41,2
Abr.	311,1	1,0	169,1	62,6	28,4	178,1	41,1
May.	304,1	1,0	264,6	61,7	27,8	175,1	38,4
Jun.	303,8	1,0	263,5	61,0	26,9	175,6	39,3
Jul.	296,5	1,0	257,6	59,4	25,9	172,3	37,9
Ago.	292,5	1,0	254,8	58,9	25,6	170,3	36,7
Sep.	298,6	1,0	256,2	58,6	25,4	172,2	41,4
Oct.	302,3	1,0	258,0	58,0	25,3	174,7	43,3
Nov.	304,6	1,1	259,4	58,2	25,5	175,7	44,1
Dic.	298,6	1,0	256,4	57,7	26,3	172,4	41,1
1995 Ene.	304,5	1,1	261,3	58,1	26,6	176,6	42,0
Feb.	306,3	1,1	262,3	57,8	26,1	178,3	43,0
Mar.	304,5	1,0	260,6	57,1	25,3	178,1	42,9
Abr.	299,1	1,0	257,4	56,5	25,0	175,8	40,7
May.	298,7	1,0	256,8	56,0	24,8	176,0	40,9

## V - 2.3. M.L.R.: PARO REGISTRADO POR SEXO Y EDAD

Miles

	SEXO		EDAD			
	Hombres	Mujeres	De 16 a 19 años	De 20 a 24 años	De 25 a 54 años	De 55 años y más
1990 Media Anual	65,5	135,3	17,4	38,0	130,9	14,4
1991 » »	66,5	140,0	18,1	36,6	136,2	15,4
1992 » »	74,4	135,2	18,2	36,1	139,2	16,1
1993 » »	112,7	149,8	25,8	49,7	167,9	19,0
1994 » »	138,5	164,8	28,8	53,8	195,2	25,2
1993 Dic.	136,1	162,1	29,1	57,5	188,4	23,2
1994 Ene.	142,4	165,2	30,4	59,6	194,2	23,9
Feb.	143,2	167,4	30,9	59,9	195,7	24,1
Mar.	142,7	166,8	30,0	58,6	196,4	24,5
Abr.	143,3	167,8	29,7	57,9	195,6	25,0
May.	140,6	163,4	28,0	54,0	197,0	25,1
Jun.	138,6	165,2	28,2	52,5	197,6	25,5
Jul.	133,7	162,7	26,7	49,4	194,6	25,8
Ago.	132,6	159,9	26,3	48,2	192,3	25,8
Sep.	134,3	164,3	29,1	50,4	193,6	25,5
Oct.	135,7	166,6	28,9	52,3	195,4	25,6
Nov.	137,8	166,8	30,0	52,5	196,1	25,9
Dic.	137,4	161,2	27,6	50,7	194,2	26,0
1995 Ene.	140,2	164,3	28,6	52,4	197,2	26,3
Feb.	140,3	166,0	29,0	53,2	197,8	26,3
Mar.	138,1	166,4	28,2	52,3	197,8	26,2
Abr.	135,9	163,2				
May.	135,0	163,7				



V - MERCADO DE TRABAJO

V - 2.4. M.L.R.: PARO REGISTRADO POR RAMAS DE ACTIVIDAD (Industria y Servicios) Miles

	INDUSTRIA				SERVICIOS			
	Energía y Agua	Químicas Y Minerías	Transformación Metales	Otras Manufacturas	Comerc. Host. y Reparaciones	Transporte y Comunicaciones	Seguros y Financieras	Otros Servicios
1990 Media Anual	0,3	6,2	12,5	27,1	36,9	4,4	27,8	35,1
1991 » »	0,3	6,1	13,0	27,0	38,1	4,9	34,2	34,5
1992 » »	0,3	5,9	13,8	25,9	37,6	5,4	39,5	33,9
1993 » »	0,5	6,8	18,1	29,8	46,1	7,7	56,8	37,6
1994 » »	0,5	8,6	19,9	32,3	50,2	8,9	72,1	39,5
1993 Oct.	0,5	7,2	19,0	31,1	49,8	8,3	64,3	40,2
Nov.	0,5	7,4	19,8	32,1	51,3	8,6	66,7	40,5
Dic.	0,5	7,7	20,4	32,4	51,4	8,8	67,6	39,9
1994 Ene.	0,5	7,9	21,0	33,2	53,7	9,1	70,4	41,1
Feb.	0,5	7,9	21,0	33,3	54,7	9,1	71,6	40,7
Mar.	0,5	7,9	21,0	33,3	54,7	9,1	72,1	40,2
Abr.	0,5	8,0	20,9	33,2	55,3	9,1	73,1	40,6
May.	0,5	7,8	20,5	32,9	54,5	9,0	72,1	39,5
Jun.	0,5	7,7	20,2	32,6	54,8	9,2	72,3	39,4
Jul.	0,5	7,5	19,6	31,7	53,4	8,9	71,4	38,6
Ago.	0,5	7,6	19,5	31,4	52,8	8,7	71,0	37,9
Sep.	0,5	7,5	19,2	31,5	8,6	8,6	71,7	38,5
Oct.	0,5	7,5	18,7	31,3	53,6	8,7	72,7	39,8
Nov.	0,5	18,8	18,8	31,5	54,0	8,7	73,5	39,5
Dic.	0,5	7,5	18,7	31,1	52,8	8,6	72,8	38,1
1995 Ene.	0,5	7,5	18,7	31,4	54,9	8,7	74,6	38,5
Feb.	0,5	7,3	18,6	31,3	55,5	8,6	75,8	38,5
Mar.	0,5	7,3	18,2	31,1	55,4	8,6	75,9	38,3

## V - 2.5. M.L.R.: PARO REGISTRADO POR OFICINAS DE EMPLEO

	OFICINAS DE EMPLEO correspondientes a las zonas de:								
	Alcalá de Henares	Alcobendas (1)	Alarcón	Aranjuez	Arganda	Collado Villalba	Colmenar Viejo	Coslada (3)	Fuenlabrada
1990 Media Anual	11.373	-	9.225	3.323	1.817	3.200	1.530	6.119	6.081
1991 » »	10.710	-	8.604	3.326	2.206	3.447	1.630	6.553	5.999
1992 » »	11.015	2.324	8.769	3.464	2.013	4.096	1.696	7.221	7.460
1993 » »	14.317	3.576	10.914	4.277	3.091	5.179	2.242	7.887	10.659
1994 » »	15.927	4.569	11.759	4.890	3.853	5.687	2.712	8.738	12.666
1993 Oct.	15.363	4.300	11.559	4.575	3.634	5.447	2.604	5.699	11.990
Nov.	15.886	4.424	11.855	4.767	3.747	5.461	2.691	8.960	12.249
Dic.	16.111	4.358	11.784	4.946	3.840	5.515	2.668	8.896	12.288
1994 Ene.	16.571	4.503	12.271	5.174	3.878	5.724	2.756	9.140	12.734
Feb.	16.441	4.519	12.730	5.243	3.887	5.826	2.771	9.191	12.744
Mar.	16.097	4.552	12.555	5.174	3.905	5.769	2.757	9.111	12.775
Abr.	16.163	4.537	12.392	5.154	3.900	5.810	2.735	9.119	12.772
May.	15.893	4.529	11.894	4.966	3.864	5.841	2.693	8.863	12.635
Jun.	16.056	4.541	11.605	4.828	3.914	5.680	2.674	8.875	12.657
Jul.	15.476	4.445	11.332	4.680	3.796	5.494	2.710	8.599	12.240
Ago.	15.213	4.451	11.105	4.613	3.717	5.392	2.655	8.426	12.452
Sep.	15.777	4.632	11.140	4.676	3.789	5.442	2.696	8.489	12.693
Oct.	15.920	4.733	11.429	4.772	3.850	5.683	2.690	8.439	12.724
Nov.	15.916	4.780	11.437	4.704	3.859	5.764	2.704	8.461	12.796
Dic.	15.598	4.605	11.215	4.698	3.879	5.823	2.707	8.239	12.770
1995 Ene.	15.700	4.743	11.637	4.741	3.983	5.970	2.705	8.346	13.181
Feb.	15.743	4.803	11.773	4.796	3.919	6.072	2.702	8.345	13.239
Mar.	15.404	4.741	11.755	4.687	3.885	6.130	2.690	8.168	13.080
	OFICINAS DE EMPLEO correspondientes a las zonas de:								
	Getafe	Leganés	Madrid	Majadahonda (2)	Móstoles	Parla	S. Sebastián de los Reyes (1)	Torrejón de Ardoz	
1990 Media Anual	6.926	9.865	108.392	3.342	11.995	5.994	6.561	5.074	
1991 » »	7.945	10.338	111.437	3.451	12.318	6.613	6.525	5.281	
1992 » »	8.817	10.404	110.628	3.166	12.654	7.209	3.667	5.002	
1993 » »	11.215	13.169	137.303	4.416	14.927	8.689	4.398	6.131	
1994 » »	12.359	14.239	160.911	5.743	16.887	9.556	5.407	7.450	
1993 Oct.	12.115	14.160	152.368	5.257	16.016	9.249	4.984	6.209	
Nov.	12.373	14.406	157.032	5.461	16.254	9.468	5.257	7.234	
Dic.	12.305	14.298	157.520	5.518	16.091	9.445	5.279	7.356	
1994 Ene.	12.850	14.685	162.459	5.580	16.756	9.910	5.501	7.633	
Feb.	13.017	14.709	163.827	5.646	17.015	9.871	5.504	7.672	
Mar.	12.828	14.628	163.708	5.747	17.016	9.814	5.457	7.649	
Abr.	12.661	14.563	165.581	5.765	17.139	9.720	5.475	7.648	
May	12.217	14.288	161.390	5.591	16.980	9.480	5.431	7.510	
Jun.	12.152	14.312	161.451	5.671	17.100	9.380	5.450	7.522	
Jul.	11.849	13.885	157.754	5.694	16.660	9.217	5.398	7.227	
Ago.	11.919	13.672	155.131	5.740	16.352	9.209	5.237	7.170	
Sep.	12.183	14.093	158.256	5.828	16.843	9.309	5.365	7.388	
Oct.	12.275	14.098	160.659	5.907	16.973	9.445	5.339	7.366	
Nov.	12.332	14.113	162.100	5.949	17.096	9.741	5.419	7.428	
Dic.	12.023	13.823	158.620	5.793	16.710	9.571	5.313	7.188	
1995 Ene.	12.240	14.184	161.427	5.920	17.213	9.609	5.467	7.389	
Feb.	12.448	14.149	162.754	5.977	17.422	9.477	5.496	7.486	
Mar.	12.348	13.891	162.425	6.018	17.106	9.184	5.522	7.482	

(1) A partir de Enero de 1992 se facilita información de la oficina de Alcobendas, que anteriormente estaba englobada en San Sebastián de los Reyes.

(2) Antes Pozuelo de Alarcón.

(3) Antes San Fernando de Henares.

V - MERCADO DE TRABAJO

V - 2.6. M.L.R.: DEMANDAS PENDIENTES NO INCLUIDAS EN EL PARO REGISTRADO

	TOTAL	SEXO		CAUSA					
		Hombres	Mujeres	Otro empleo	Estudiantes	Jubilados	Empleo coyuntural < 3 meses	Jornada reducida < 20 h.	Otros
1990 Media Anual	183.902	74.895	109.006	42.135	62.391	3.249	15.766	3.487	56.876
1991 » »	181.278	72.259	109.019	48.185	46.773	3.116	19.260	4.367	59.483
1992 » »	171.977	70.384	101.953	57.463	32.177	2.488	8.003	17.329	54.643
1993 » »	183.579	82.170	101.408	60.953	27.243	1.958	4.332	21.683	67.179
1994 » »	178.508	80.625	97.883	57.777	30.572	2.638	3.494	26.654	57.373
1993 Oct.	185.951	84.385	101.566	66.623	29.251	1.908	4.012	22.730	61.427
Nov.	185.854	84.229	101.625	66.108	30.019	2.112	3.890	23.240	60.485
Dic.	181.322	82.453	98.869	64.184	29.021	2.335	3.552	22.746	59.484
1994 Ene.	178.780	81.645	97.135	62.709	28.874	2.315	3.477	22.863	58.537
Feb.	181.963	83.808	98.155	65.045	28.953	2.390	3.426	23.184	58.965
Mar.	180.285	82.937	97.348	64.149	28.651	2.512	3.365	23.079	58.529
Abr.	179.359	82.583	96.776	63.363	29.115	2.576	3.361	23.053	57.891
May.	180.656	82.000	98.656	61.404	32.215	2.608	3.502	22.855	58.072
Jun.	183.575	83.536	100.039	59.339	31.532	2.631	4.041	29.765	56.267
Jul.	181.348	81.344	100.004	59.494	31.468	2.610	4.040	29.019	54.717
Ago.	173.929	76.949	96.980	54.296	30.765	2.550	3.822	28.646	53.850
Sep.	179.894	79.956	99.938	50.791	32.412	2.889	3.563	29.856	60.383
Oct.	177.472	79.457	98.015	50.369	32.234	2.792	3.285	30.076	58.716
Nov.	175.952	78.054	97.898	52.672	31.612	2.862	3.191	28.985	56.630
Dic.	168.884	75.231	93.653	49.693	29.027	2.919	2.859	28.463	55.923
1995 Ene.	171.428	77.127	94.301	53.460	28.781	2.865	2.849	27.520	55.953
Feb.	173.162	77.816	95.346	53.550	29.154	2.929	2.912	29.135	55.482
Mar.	174.294	78.144	96.150	54.159	29.399	2.965	2.807	28.528	56.436

## V - 2.7. M.L.R.: DEMANDAS DE EMPLEO REGISTRADAS EN EL MES

	TOTAL	TIPO		SEXO	
		Primer Empleo	Otras	Hombres	Mujeres
1990 Media Anual	69.937	17.966	51.971	36.784	33.154
1991 » »	66.997	16.791	50.206	33.838	33.159
1992 » »	58.598	12.270	46.329	29.624	28.970
1993 » »	71.365	10.719	60.730	39.079	32.286
1994 » »	81.918	10.467	69.838	45.642	36.277
1993 Oct.	91.760	13.231	78.529	48.674	43.086
Nov.	81.787	10.604	71.183	46.432	35.355
Dic.	63.862	7.208	56.554	36.229	27.633
1994 Ene.	77.371	10.519	66.852	42.874	34.497
Feb.	66.969	8.659	58.310	38.944	28.025
Mar.	69.224	7.928	61.296	40.341	28.883
Abr.	70.501	8.818	61.683	39.389	31.112
May.	75.173	9.591	65.582	42.910	32.263
Jun.	83.174	13.624	69.550	44.934	38.240
Jul.	79.536	10.264	69.272	42.094	37.442
Ago.	70.366	7.457	62.909	40.690	29.676
Sep.	97.594	18.329	79.265	51.412	46.182
Oct.	110.900	13.222	97.678	59.408	51.492
Nov.	100.795	10.010	90.785	57.953	42.842
Dic.	81.419	7.184	74.235	46.751	34.668
1995 Ene.	105.036	11.083	93.953	59.178	45.858
Feb.	90.455	9.770	80.685	52.869	37.586
Mar.	100.302	10.393	89.909	57.252	43.050

V - MERCADO DE TRABAJO

V - 2.8. M.L.R.: DEMANDAS POR OFICINAS DE EMPLEO

	OFICINAS DE EMPLEO correspondientes a las zonas de:								
	Alcalá de Henares	Alcobendas (1)	Alcorcón	Aranjuez	Arganda	Collado Villalba	Colmenar Viejo	Coslada (3)	Fuenlabrada
1990 Media Anual	2.018	-	1.955	644	414	867	345	1.174	788
1991 » »	1.777	-	1.503	540	531	710	377	1.113	991
1992 » »	1.955	746	1.831	589	532	837	384	1.207	1.392
1993 » »	2.239	821	1.818	642	646	953	474	1.264	1.720
1994 » »	2.441	903	1.783	722	658	1.026	501	1.808	1.956
1993 Oct.	2.629	1.049	2.263	843	746	1.078	661	1.396	2.074
Nov.	2.483	905	1.904	750	670	985	546	1.377	1.876
Dic.	2.074	672	1.536	643	544	934	431	1.041	1.458
1994 Ene.	1.970	801	1.798	656	559	973	478	1.070	1.648
Feb.	2.542	844	2.039	830	583	1.005	522	1.323	1.836
Mar.	1.965	776	1.604	624	651	843	423	1.078	1.787
Abr.	2.152	798	1.621	670	602	926	450	1.190	1.764
May.	2.158	857	1.597	600	635	963	497	2.877	1.842
Jun.	2.508	927	1.669	665	663	935	493	4.137	1.988
Jul.	2.333	867	1.592	636	588	951	520	3.273	1.808
Ago.	2.213	811	1.528	662	550	898	377	1.805	1.922
Sep.	3.341	1.184	2.022	886	810	1.147	536	1.717	2.464
Oct.	3.154	1.134	2.325	994	888	1.445	686	1.586	2.499
Nov.	2.704	1.014	1.948	746	708	1.150	578	1.420	2.171
Dic.	2.249	823	1.658	697	664	1.078	451	1.118	1.747
1995 Ene.	3.336	1.123	2.367	1.000	900	1.287	610	1.593	2.539
Feb.	2.557	980	1.879	786	702	1.149	478	1.296	2.159
Mar.	2.942	1.100	2.095	751	797	1.239	540	1.340	2.433

	OFICINAS DE EMPLEO correspondientes a las zonas de:							
	Getafe	Leganés	Madrid	Majadahonda (2)	Móstoles	Parla	S. Sebastián (1) de los Reyes	Torrejón de Ardoz
1990 Media Anual	1.184	1.987	26.179	646	1.920	934	1.577	1.280
1991 » »	1.860	2.325	22.336	610	1.981	1.146	1.538	961
1992 » »	1.734	1.819	21.904	782	1.936	1.112	834	767
1993 » »	1.921	2.289	24.537	196	2.442	1.410	891	1.107
1994 » »	2.463	2.170	24.428	1.105	2.710	1.558	926	1.055
1993 Oct.	2.259	2.382	30.091	1.393	3.020	1.664	1.222	1.400
Nov.	1.963	2.203	26.905	1.186	2.619	1.551	973	1.857
Dic.	1.668	1.729	21.257	953	2.054	1.302	771	1.003
1994 Ene.	1.849	1.938	21.996	1.006	2.488	1.305	833	869
Feb.	2.127	2.345	26.475	1.080	2.876	1.624	1.001	1.151
Mar.	1.718	1.939	22.387	1.129	2.348	1.458	792	862
Abr.	2.476	1.842	23.249	1.009	2.458	1.404	837	825
May.	3.774	2.061	22.151	988	2.571	1.444	835	949
Jun.	3.812	2.103	23.651	1.101	2.704	1.495	913	993
Jul.	3.012	1.925	22.812	1.084	2.339	1.403	915	1.035
Ago.	1.804	1.898	20.001	939	2.375	1.445	751	909
Sep.	2.588	2.746	29.016	1.304	3.387	1.945	1.155	1.448
Oct.	2.401	2.729	32.307	1.418	3.455	2.009	1.140	1.273
Nov.	2.082	2.436	27.136	1.192	3.073	1.801	1.070	1.271
Dic.	1.915	2.081	21.955	1.008	2.450	1.368	866	980
1995 Ene.	2.440	2.726	30.357	1.335	3.580	1.821	1.191	1.487
Feb.	2.127	2.180	25.212	1.162	2.748	1.595	923	1.211
Mar.	2.105	2.408	28.191	1.292	2.938	1.718	1.134	1.303

(1) A partir de Enero de 1992 se facilita información de la oficina de Alcobendas, que anteriormente estaba englobada en San Sebastián de los Reyes.

(2) Antes Pozuelo de Alarcón.

(3) Antes San Fernando de Henares.

V - 2.9. M.L.R.: OFERTAS Y COLOCACIONES

	OFERTAS		COLOCACIONES				
	Total	Genéricas	Total	Correspondientes a Ofertas Genéricas	Correspondientes a Ofertas Nominadas		
					Total	Hombres	Mujeres
1990 Media Anual	45.418	5.069	43.397	3.048	40.349	24.666	15.683
1991 » »	44.253	4.307	42.707	2.725	39.982	24.986	14.996
1992 » »	40.442	2.692	40.095	2.259	37.836	22.527	15.309
1993 » »	40.572	1.728	40.272	1.427	38.840	23.501	15.338
1994 » »	52.734	2.614	52.358	2.343	50.016	30.124	19.891
1993 Dic.	36.593	2.097	36.654	2.158	34.496	19.266	15.230
1994 Ene.	35.210	2.020	34.766	1.576	33.190	20.259	12.931
Feb.	40.751	1.994	40.448	1.691	38.757	24.227	14.530
Mar.	47.994	1.780	47.835	1.621	46.214	28.870	17.344
Abr.	41.010	1.477	40.847	1.314	39.533	24.238	15.295
May.	47.937	1.793	46.144	1.451	44.693	27.535	17.158
Jun.	46.353	2.412	46.118	1.984	44.134	27.301	16.833
Jul.	53.662	2.506	53.289	2.133	51.156	31.036	20.120
Ago.	49.482	1.857	49.302	1.677	47.625	29.747	17.878
Sep.	54.871	2.417	54.381	1.927	52.454	30.502	21.952
Oct.	79.929	4.776	79.549	4.396	75.153	42.183	32.970
Nov.	75.966	4.682	75.964	4.680	71.284	43.098	28.186
Dic.	59.649	3.655	59.659	3.665	55.994	32.493	23.501
1995 Ene.	64.075	3.865	63.747	3.537	60.210	37.854	22.356
Feb.	66.417	4.256	66.061	3.900	62.161	39.360	22.801
Mar.	77.940	5.358	77.633	5.051	72.582	45.436	27.146
Abr.			59.768				
May.			67.455				

## V - 2.10. M.L.R.: COLOCACIONES POR OFICINAS DE EMPLEO

	OFICINAS DE EMPLEO correspondientes a las zonas de:								
	Alcalá de Henares	Alcobendas (1)	Alarcón	Aranjuez	Arganda	Collado Villalba	Colmenar Viejo	Coslada (3)	Fuenlabrada
1990 Media Anual	1.381	-	900	365	588	597	398	727	1.047
1991 » »	1.502	-	940	358	487	594	441	718	960
1992 » »	1.552	551	813	296	472	586	362	675	704
1993 » »	1.346	1.136	1.061	407	500	803	422	642	939
1994 » »	1.750	1.466	1.357	594	654	1.504	584	1.065	1.259
1993 Oct.	1.573	683	1.667	506	650	1.075	529	766	1.381
Nov.	1.353	1.999	1.254	484	596	1.112	514	716	1.080
Dic.	1.114	985	1.013	312	327	758	276	556	705
1994 Ene.	1.063	815	1.150	360	451	695	463	551	856
Feb.	1.335	1.504	1.190	464	438	898	595	678	1.117
Mar.	1.561	568	1.159	514	698	904	506	1.030	1.281
Abr.	1.347	1.266	1.041	494	770	805	617	869	1.256
May.	1.395	1.387	1.197	547	670	742	590	821	1.190
Jun.	1.584	1.483	1.435	671	603	1.317	626	838	1.251
Jul.	2.306	1.430	1.457	629	709	1.192	610	1.198	1.275
Ago.	1.638	1.445	946	709	531	861	377	1.067	831
Sep.	2.075	1.674	1.535	643	707	844	143	1.395	1.337
Oct.	2.212	2.321	1.834	790	877	1.006	1.143	1.663	1.879
Nov.	2.527	2.035	1.875	792	857	1.074	793	1.499	1.733
Dic.	1.959	1.675	1.461	516	543	7.711	543	1.167	1.102
1995 Ene.	2.590	1.552	1.555	890	757	1.059	724	1.674	1.289
Feb.	2.332	1.172	1.427	669	883	1.080	676	1.465	1.312
Mar.	2.602	1.998	1.704	761	806	1.022	653	1.796	1.865

	OFICINAS DE EMPLEO correspondientes a las zonas de:							
	Getafe	Leganés	Madrid	Majadahonda (2)	Mostoles	Parla	S. Sebastián (1) de los Reyes	Torrejón de Ardoz
1990 Media Anual	1.186	829	30.467	671	1.177	715	1.475	838
1991 » »	959	918	30.189	671	1.092	697	1.474	699
1992 » »	932	965	28.615	697	968	511	808	589
1993 » »	1.046	944	27.308	152	847	739	607	739
1994 » »	1.515	1.160	34.636	1.098	1.290	1.018	769	894
1993 Oct.	1.477	1.013	34.372	1.032	910	1.040	1.223	1.576
Nov.	1.296	1.113	31.593	841	1.086	925	610	822
Dic.	955	653	26.038	595	702	636	484	545
1994 Ene.	1.080	757	23.226	516	912	614	397	767
Feb.	1.349	904	26.266	617	831	938	498	826
Mar.	1.311	1.172	32.731	676	1.337	1.014	647	726
Abr.	1.195	903	26.260	619	1.262	909	556	678
May.	1.303	1.091	30.793	702	1.294	1.083	617	722
Jun.	1.642	1.005	28.055	804	1.316	1.094	549	562
Jul.	1.734	1.538	33.947	1.590	770	1.090	628	1.189
Ago.	1.452	1.719	30.617	1.012	1.549	766	840	508
Sep.	1.800	1.171	34.663	1.660	1.540	1.223	961	1.010
Oct.	2.051	1.201	54.814	1.984	1.613	1.343	1.373	1.365
Nov.	1.646	1.333	52.577	1.614	1.744	1.254	1.295	1.316
Dic.	1.620	1.124	41.678	1.377	1.307	887	867	1.062
1995 Ene.	1.788	1.257	41.886	1.460	1.519	1.096	1.215	1.436
Feb.	1.893	1.374	44.830	1.387	1.646	1.233	1.096	1.586
Mar.	2.155	1.467	53.642	1.634	1.643	1.354	1.045	1.486

(1) A partir de Enero de 1992 se facilita información de la oficina de Alcobendas, que anteriormente estaba englosada en San Sebastián de los Reyes.

(2) Antes Pozuelo de Alarcón.

(3) Antes San Fernando de Henares.

**V - 2.11. M.L.R.: CONTRATOS ACOGIDOS A PROGRAMAS DE FOMENTO DEL EMPLEO**

	Total	Temporal	Tiempo parcial	Prácticas y formación	Otros grupos
1990 Total Anual	391.108	215.636	67.201	103.792	4.479
1991 » »	384.473	219.117	76.652	85.716	2.988
1992 » »	306.232	170.850	80.334	48.311	6.737
1993 » »	232.221	102.204	96.491	23.918	9.277
1994 » »	225.408	45.265	129.627	9.708	34.126
<hr/>					
1993 Ago.	11.175	4.922	4.833	879	541
Sep.	21.227	8.478	9.738	2.241	770
Oct.	26.968	9.133	14.476	2.495	690
Nov.	20.847	8.013	9.485	2.389	960
Dic.	14.739	5.769	7.045	1.149	776
<hr/>					
1994 Ene.	17.343	7.325	7.364	493	2.161
Feb.	19.903	7.460	8.325	471	2.969
Mar.	23.406	8.384	10.171	683	4.168
Abr.	20.521	7.359	9.236	588	3.338
May.	21.963	8.654	9.191	636	3.482
Jun.	16.337	1.612	10.011	1.005	3.709
Jul.	14.257	620	9.651	1.019	2.967
Ago.	10.137	405	7.328	550	1.854
Sep.	19.725	963	13.995	1.353	3.414
Oct.	24.681	921	17.946	1.562	4.252
Nov.	21.591	893	15.071	1.397	4.230
Dic.	15.545	669	11.338	956	2.582



## V - 2.12. BENEFICIARIOS DE PRESTACIONES POR DESEMPLEO Y TASAS DE COBERTURA

	Total (A)	Total sin trabajadores agricolas (B)	Paro registrado (C)	Paro reg. en indust. cons. y ser. (D)	Tasas de cobertura	
					Bruta (A x 100/C)	Neta (B x 100/D)
1992 Media Anual	161,1	161,1	209,6	177,9	77,1	90,8
1993 » »	197,0	197,0	262,5	226,5	75,4	87,3
1994 » »	183,2	183,1	303,4	261,7	60,4	69,9
1993 Dic.	206,0	205,9	298,2	256,7	69,1	80,2
1994 Ene.	203,7	203,7	308,1	266,0	66,1	76,6
Feb.	200,9	200,8	310,6	267,8	64,7	75,0
Mar.	194,4	194,3	309,5	267,3	62,8	72,7
Abr.	192,9	192,8	311,1	169,1	62,0	71,6
May.	188,9	188,6	304,1	264,6	62,1	71,3
Jun.	181,2	181,1	303,8	263,5	59,7	68,8
Jul.	173,2	173,1	296,5	257,6	58,4	67,2
Ago.	172,0	171,9	292,5	254,8	58,8	67,5
Sep.	168,3	168,2	298,6	256,2	56,4	65,7
Oct.	166,7	166,7	302,3	258,0	55,1	64,6
Nov.	179,4	179,3	304,6	259,4	58,9	69,1
Dic.	177,1	177,0	298,6	256,4	59,3	69,0
1995 Ene.	175,6	175,5	304,5	261,3	57,7	67,2
Feb.	174,0	173,9	306,3	262,3	56,8	66,3
Mar.	171,1	171,0	304,5	260,5	56,2	65,6
Abr.			299,1	257,3		
May.			298,7	256,8		

## V - 3.1. R.E.G.: EXPEDIENTES AUTORIZADOS Y TRABAJADORES AFECTADOS

	TOTAL		EFECTOS				
	Expedientes	Trabajadores afectados	Extinción de contrato (Trabajadores)	Suspensión de empleo		Reducción de jornada	
				Trabajadores	Días/Trabajador	Trabajadores	Horas/Trabajador
1990 Media Anual	36,9	2.030	298	968	201	764	299
1991 » »	50,1	4.371	787	2.395	170	1.186	383
1992 » »	59,9	2.397	619	1.184	99	593	393
1993 » »	119,6	4.099	1.017	2.425	64	591	348
1994 » »	83,3	2.342	773	1.412	116	83	509
1993 Oct.	104	6.856	747	4.332	61	1.777	779
Nov.	119	3.273	720	1.292	101	1.261	336
Dic.	148	6.419	1.718	4.254	77	447	355
1994 Ene. (p)	119	1.309	861	386	220	62	485
Feb. (p)	125	1.673	343	343	180	115	531
Mar. (p)	144	3.521	1.084	2.420	41	17	557
Abr. (p)	94	1.843	757	423	199	663	513
May. (p)	91	4.620	1.587	3.019	32	14	441
Jun. (p)	106	1.320	580	659	121	81	211
Jul. (p)	93	1.327	1.128	187	102	12	394
Ago. (p)	55	822	666	145	142	11	514
Sep. (p)	28	2.437	361	2.062	19	14	171
Oct. (p)	36	769	300	460	65	9	1.043
Nov. (p)	55	955	608	344	235	3	471
Dic. (p)	54	7.503	1.002	6.500	32	1	782
1995 Ene. (p)	40	599	519	44	121	36	969
Feb. (p)	49	1.340	1.037	296	83	7	514
Mar. (p)	56	1.173	995	177	165	1	103

V - MERCADO DE TRABAJO

V - 3.2. R.E.G.: TRABAJADORES AFECTADOS POR SECTORES

	AGRARIO	INDUSTRIA		CONSTRUCCION		SERVICIOS	
	Todos los efectos	Todos los efectos	Despedidos	Todos los efectos	Despedidos	Todos los efectos	Despedidos
1990 Media Anual	1	1.884	230	0	0	145	68
1991 » »	1	3.274	482	32	31	1.254	276
1992 » »	2	2.102	382	63	40	229	174
1993 » »	4	3.399	531	103	87	573	378
1994 » »	2	1.836	474	77	62	427	309
1993 Oct.	0	6.406	461	77	51	373	235
Nov.	0	2.508	385	66	58	699	277
Dic.	0	5.619	1.056	140	138	660	524
1994 Ene. (p)	15	601	435	557	139	466	272
Feb. (p)	0	1.010	650	200	179	463	386
Mar. (p)	0	2.480	536	147	142	894	406
Abr. (p)	0	1.193	309	18	14	632	434
May. (p)	3	4.036	1.092	63	52	518	443
Jun. (p)	0	866	269	67	61	387	250
Jul. (p)	0	766	690	46	14	515	424
Ago. (p)	0	534	401	85	81	203	184
Sep. (p)	0	2.358	293	22	22	57	46
Oct. (p)	0	609	164	17	0	143	136
Nov. (p)	0	525	279	20	20	410	309
Dic. (p)	0	7.053	569	14	14	436	419
1995 Ene. (p)	0	388	325	47	47	164	147
Feb. (p)	0	436	389	424	373	480	275
Mar. (p)	0	600	543	9	9	564	443

## V - 4. M.A.C. Y JUZGADOS DE LO SOCIAL. DESPIDOS

	M.A.C.		JUZGADOS DE LO SOCIAL	
	Conciliaciones individuales terminadas en despido		Asuntos resueltos en despido	Cantidades reconocidas por despidos (Millones pts.)
	Total	Con avenencia		
1990 Media Anual	3.521	2.625	542	277,9
1991 » »	4.263	3.125	594	329,6
1992 » »	4.577	3.258	731	699,5
1993 » »	5.732	4.198	1.042	872,7
1994 » »	4.143	2.946	831	663,5
1993 Ago.	5.672	4.088	27	15,8
Sep.	4.593	3.226	1.247	1.184,6
Oct.	5.593	4.158	1.013	1.436,3
Nov.	5.878	4.523	1.021	1.108,3
Dic.	5.554	4.333	908	469,4
1994 Ene.	5.915	4.482	729	522,1
Feb.	5.552	4.137	963	786,5
Mar.	3.983	2.789	982	607,0
Abr.	4.401	3.064	905	575,0
May.	3.667	2.629	962	639,6
Jun.	4.400	3.271	897	680,4
Jul.	3.700	2.668	891	739,6
Ago.	3.841	2.209	5	0
Sep.	2.312	1.585	886	546,8
Oct.	4.174	3.078	1.047	1.274,4
Nov.	4.254	3.007	927	805,2
Dic.	3.517	2.433	773	767,8
1995 Ene.	4.610	3.148	822	660,8

## V - 5. APERTURA DE CENTROS DE TRABAJO

	CENTROS		TRABAJADORES	
	Total	De nueva creación	De todos los Centros	De Centros de nueva creación
1990 Media Anual	1.109	967	5.446	3.892
1991 » »	1.393	1.181	7.243	4.569
1992 » »	1.587	1.323	8.205	5.226
1993 » »	1.449	1.417	7.184	4.334
1994 » »	1.556	1.276	7.365	4.982
<hr/>				
1993 Ago.	723	619	3.562	2.620
Sep.	1.213	965	6.675	3.838
Oct.	1.617	1.346	7.265	4.670
Nov.	1.361	1.118	7.524	3.968
Dic.	891	718	4.735	2.939
<hr/>				
1994 Ene.	2.444	1.949	11.143	6.541
Feb.	1.959	1.595	7.638	5.298
Mar.	1.764	1.443	7.762	5.190
Abr.	1.822	1.495	8.603	5.696
May.	1.621	1.325	7.337	4.903
Jun.	1.393	1.154	7.135	4.532
Jul.	1.456	1.207	6.584	4.097
Ago.	800	675	5.282	3.940
Sep.	1.226	987	5.944	3.926
Oct.	1.645	1.391	6.460	4.232
Nov.	1.451	1.200	7.018	7.323
Dic.	1.088	895	7.470	4.104

## V - 6.1. E.C.L.: EFECTIVOS LABORALES POR TIPO DE CONTRATO Y SEXO

	TOTAL			CONTRATO INDEFINIDO			CONTRATO TEMPORAL		
	Total	Hombres	Mujeres	Total	Hombres	Mujeres	Total	Hombres	Mujeres
1990 Media Anual (1)	1.182,1	831,6	350,5	811,9	589,7	222,2	370,2	241,9	128,3
1991 » »	1.215,4	847,0	368,5	849,6	612,6	237,0	365,8	234,4	131,5
1992 » »	1.210,3	833,5	376,8	861,1	613,7	247,4	349,2	219,9	129,4
1993 » »	1.148,6	777,3	371,4	832,7	585,2	247,5	316,0	192,1	123,9
1994 » »	1.112,7	747,2	365,7	804,6	562,1	242,5	308,2	185,2	123,1
1992 III Trimestre	1.210,1	824,6	385,5	849,8	600,6	249,1	360,4	224,0	136,3
IV »	1.191,6	813,2	378,4	852,0	606,3	245,7	339,6	206,9	132,7
1993 I Trimestre	1.173,2	794,0	379,2	848,8	596,3	252,5	324,4	197,7	126,7
II »	1.157,6	787,0	370,5	841,5	592,9	248,7	316,0	194,1	121,9
III »	1.137,1	767,1	370,0	826,3	578,2	248,1	310,8	189,0	121,8
IV »	1.126,7	760,9	365,8	814,0	573,2	240,8	312,7	187,6	125,1
1994 I Trimestre	1.112,3	750,4	362,0	810,1	568,3	241,8	302,2	182,0	120,2
II »	1.113,3	747,0	366,3	805,9	564,0	241,9	307,4	183,1	124,4
III »	1.109,1	740,1	369,0	801,4	553,5	247,9	307,7	186,6	121,1
IV »	1.116,1	751,3	365,3	800,9	562,4	238,5	315,6	188,9	126,7

(1) Media Anual de 3 trimestres

## V - 6.2. E.C.L.: EFECTIVOS LABORALES POR SECTORES Y POR TAMAÑO DEL CENTRO

	SECTORES ECONOMICOS			TAMAÑO DEL CENTRO		
	Industria	Construcción	Servicios	6 a 50 trab.	51 a 250 trab.	más de 250 trab.
1990 Media Anual (1)	328,9	132,8	720,3	452,7	260,3	469,1
1991 » »	342,9	123,2	749,3	474,7	268,0	472,7
1992 » »	328,0	126,0	756,4	480,5	273,1	456,7
1993 » »	299,1	110,4	739,1	455,3	256,7	436,7
1994 » »	280,3	99,0	733,6	427,4	257,4	428,1
1992 III Trimestre	320,6	127,5	762,1	478,8	276,0	455,3
IV »	327,6	120,6	743,4	474,4	272,8	444,4
1993 I Trimestre	308,4	118,9	745,9	468,0	264,4	440,8
II »	309,7	114,6	733,2	461,2	258,6	437,7
III »	287,7	108,7	740,6	446,9	255,0	435,2
IV »	290,4	99,5	736,8	445,0	248,7	433,0
1994 I Trimestre	281,6	103,2	727,5	432,0	248,7	431,7
II »	287,6	98,5	727,2	428,9	255,3	429,2
III »	268,7	99,3	741,0	419,8	262,2	427,0
IV »	283,1	94,8	738,7	429,0	263,2	424,4

(1) Media Anual de 3 trimestres

**V - 6.3. E.C.L.: PREVISIONES EMPRESARIALES SOBRE LA VARIACIÓN DE EFECTIVOS LABORALES**

	TOTAL		INCREMENTO		DISMINUCION	
	Trimestre siguiente	Igual trimestre año siguiente	Trimestre siguiente	Igual trimestre año siguiente	Trimestre siguiente	Igual trimestre año siguiente
1990 Media Anual (1)	9,9	16,9	20,1	28,5	10,2	11,6
1991 » »	2,3	4,4	14,9	17,6	12,5	13,2
1992 » »	-3,9	-2,6	10,5	13,8	14,4	16,4
1993 » »	-5,9	-9,9	6,4	5,1	12,2	15,0
1994 » »	-1,5	-4,0	8,9	7,4	10,4	11,3
1992 III Trimestre	-4,7	-3,5	8,6	13,7	13,4	17,2
IV »	-10,2	-1,0	6,2	15,8	16,3	16,8
1993 I Trimestre	-3,5	-11,7	8,9	5,1	12,4	16,8
II »	-6,8	-10,8	7,7	6,4	14,5	17,1
III »	-4,4	-7,8	5,0	3,5	9,3	11,3
IV »	-8,8	-9,3	3,8	5,4	12,6	14,7
1994 I Trimestre	-2,4	-9,7	5,3	3,6	7,7	13,3
II »	-4,8	-4,2	5,8	5,0	10,6	9,3
III »	0,7	-6,9	12,2	5,7	11,5	12,6
IV »	0,6	4,9	12,2	15,1	11,6	10,1

(1) Media Anual de 3 trimestres



V - MERCADO DE TRABAJO

V - 7.1. F.G.S.: ORDENES DE PAGO

	IMPORTE NOMINAL (miles ptas.)			EXPEDIENTES	EMPRESAS	TRABAJADORES
	Total	Salarios	Indemnizaciones			
1992 Media Anual	396.445,9	133.736,3	262.633,0	181,0	153,9	710,5
1993 » »	550.949,8	217.531,6	333.418,3	267,3	220,3	1.035,8
1994 » »	731.381,1	256.624,9	474.756,2	342,9	283,7	1.293,8
1993 Nov.	675.307,2	286.239,9	389.067,2	564,0	443,0	1.532,0
Dic.	1.305.765,6	633.799,5	671.967,0	782,0	556,0	2.902,0
1994 Ene.	229.135,7	200.370,2	28.765,6	44,0	40,0	629,0
Feb.	1.118.560,9	296.372,8	822.188,1	467,0	373,0	1.778,0
Mar.	579.935,3	296.595,1	283.340,2	373,0	312,0	1.190,0
Abr.	643.209,2	191.809,8	451.399,4	166,0	145,0	955,0
May.	553.212,6	162.578,8	390.633,8	298,0	253,0	1.043,0
Jun.	682.417,1	269.546,2	412.870,8	252,0	211,0	1.682,0
Jul.	463.471,4	201.222,7	262.248,7	386,0	325,0	981,0
Ago.	717.842,3	287.363,8	430.538,5	373,0	304,0	1.453,0
Sep.	907.318,0	369.227,7	538.090,3	483,0	379,0	1.725,0
Oct.	1.374.242,4	313.090,6	1.061.151,8	530,0	440,0	1.807,0
Nov.	1.134.053,4	389.095,3	744.958,1	513,0	426,0	1.733,0
Dic.	373.174,5	102.285,2	270.889,3	230,0	196,0	549,0
1995 Ene.	1.210.122,4	449.877,8	760.244,6	613,0	510,0	1.854,0
Feb.	564.897,3	218.380,3	346.517,0	327,0	285,0	1.184,0
Mar.	749.744,0	279.367,1	470.376,9	374,0	334,0	1.422,0
Abr.	786.120,2	318.259,3	467.860,9	527,0	432,0	1.448,0

## V - 7.2. F.G.S.: PRESTACIONES ACORDADAS POR INSOLVENCIA

	IMPORTE NOMINAL (miles ptas.)			EXPEDIENTES	EMPRESAS	TRABAJADORES
	Total	Salarios	Indemnizaciones			
1992 Media Anual	377.236,8	133.812,9	243.423,9	169,8	142,8	653,1
1993 » »	504.750,4	217.531,7	287.218,8	235,6	189,4	890,3
1994 » »	675.895,4	256.624,9	419.270,6	305,7	249,1	1.120,4
1993 Nov.	558.977,4	286.239,9	272.737,5	479,0	360,0	1.140,0
Dic.	1.191.402,8	633.799,5	557.603,3	699,0	474,0	2.506,0
1994 Ene.	229.135,7	200.370,2	28.765,6	44,0	40,0	629,0
Feb.	1.118.560,9	296.372,8	822.188,1	467,0	373,0	1.778,0
Mar.	533.712,3	296.595,1	237.117,2	338,0	277,0	1.034,0
Abr.	635.003,7	191.809,8	443.193,9	159,0	138,0	934,0
May.	467.749,2	162.578,8	305.170,4	237,0	192,0	734,0
Jun.	637.289,9	269.546,2	367.743,6	224,0	184,0	1.572,0
Jul.	402.822,3	201.222,7	201.599,6	354,0	293,0	802,0
Ago.	605.083,6	287.303,8	317.779,7	294,0	225,0	1.096,0
Sep.	840.468,3	369.227,7	471.240,6	438,0	334,0	1.518,0
Oct.	1.233.157,2	313.090,6	920.066,6	447,0	357,0	1.405,0
Nov.	1.042.333,6	389.095,3	653.238,2	444,0	358,0	1.416,0
Dic.	365.428,3	102.285,2	263.143,1	222,0	188,0	527,0
1995 Ene.	1.095.652,0	449.877,8	645.774,2	557,0	455,0	1.583,0
Feb.	460.979,3	218.380,3	242.599,0	266,0	224,0	889,0
Mar.	588.144,2	279.367,1	308.777,1	310,0	270,0	989,0
Abr.	687.885,3	318.259,3	369.626,1	493,0	398,0	1.143,0

V - MERCADO DE TRABAJO

V - 7.3. F.G.S.: PRESTACIONES ACORDADAS POR REGULACION DE EMPLEO

	IMPORTE NOMINAL (miles ptas.)			EXPEDIENTES	EMPRESAS	TRABAJADORES
	Total	Salarios	Indemnizaciones			
1992 Media Anual	28.690,9	0,0	28.690,9	11,3	11,2	57,4
1993 » »	46.199,4	0,0	46.199,4	31,7	30,8	145,5
1994 » »	65.735,4	0,0	65.735,4	43,8	43,6	205,9
1993 Nov.	116.329,7	0,0	116.329,7	85,0	83,0	392,0
Dic.	114.362,8	0,0	114.362,8	83,0	82,0	396,0
1994 Ene.	7.913,3	0,0	7.913,3	4,0	4,0	33,0
Feb.	115.083,0	0,0	115.083,0	75,0	74,0	358,0
Mar.	46.223,1	0,0	46.223,1	35,0	35,0	156,0
Abr.	8.205,5	0,0	8.205,5	7,0	7,0	21,0
May.	85.463,4	0,0	85.463,4	61,0	61,0	309,0
Jun.	45.127,2	0,0	45.127,2	28,0	27,0	110,0
Jul.	60.649,1	0,0	60.649,1	32,0	32,0	179,0
Ago.	112.758,8	0,0	112.758,8	79,0	79,0	357,0
Sep.	66.849,7	0,0	66.849,7	45,0	45,0	207,0
Oct.	141.085,2	0,0	141.185,2	83,0	83,0	402,0
Nov.	91.719,8	0,0	91.719,8	69,0	68,0	317,0
Dic.	7.746,2	0,0	7.746,2	8,0	8,0	22,0
1995 Ene.	114.470,4	0,0	114.470,4	56,0	55,0	271,0
Feb.	103.918,0	0,0	103.918,0	61,0	61,0	295,0
Mar.	161.599,8	0,0	161.599,8	64,0	64,0	433,0
Abr.	98.234,9	0,0	98.234,9	34,0	34,0	305,0

## V - 7.4. F.G.S.: ORDENES DE PAGO POR ACTIVIDAD

	INDUSTRIA			CONSTRUCCION			SERVICIOS		
	Empresas	Trabajadores	Nominal (miles pts)	Empresas	Trabajadores	Nominal (miles pts)	Empresas	Trabajadores	Nominal (miles pts)
1992 Media Anual	39,9	212,8	159.162,1	28,1	168,3	73.533,6	98,8	328,3	160.207,2
1993 » »	42,8	243,0	153.418,3	33,8	182,6	79.717,7	144,2	587,1	293.948,4
1994 » »	66,8	354,7	264.612,7	45,6	136,8	70.348,4	216,7	801,6	396.064,7
1993 Nov.	98,0	347,0	181.342,8	59,0	239,0	75.375,2	286,0	946,0	418.589,1
Dic.	90,0	536,0	346.514,0	85,0	190,0	69.789,8	379,0	2.174,0	888.763,1
1994 Ene.	8,0	62,0	3.632,3	9,0	15,0	5.242,3	23,0	552,0	220.261,3
Feb.	53,0	498,0	322.525,1	54,0	139,0	51.717,3	265,0	1.140,0	744.073,9
Mar.	44,0	209,0	71.314,8	69,0	339,0	186.074,1	198,0	641,0	322.472,6
Abr.	34,0	328,0	238.058,4	23,0	233,0	134.923,4	109,0	394,0	270.227,4
May.	46,0	325,0	244.375,0	36,0	120,0	65.300,6	216,0	598,0	243.537,1
Jun.	74,0	382,0	260.778,4	32,0	91,0	37.145,8	146,0	1.209,0	384.492,8
Jul.	101,0	335,0	201.553,4	45,0	77,0	23.060,3	239,0	568,0	236.877,5
Ago.	67,0	399,0	212.418,7	34,0	107,0	568.877,5	272,0	947,0	448.546,1
Sep.	92,0	470,0	363.588,3	51,0	66,0	27.554,5	335,0	1.184,0	514.211,1
Oct.	122,0	736,0	808.021,6	80,0	157,0	94.696,2	328,0	914,0	471.524,3
Nov.	112,0	395,0	338.433,6	86,0	233,0	134.033,0	315,0	1.105,0	661.586,7
Dic.	48,0	117,0	110.653,3	28,0	65,0	27.555,4	154,0	367,0	234.965,8
1995 Ene.	161,0	634,0	547.627,1	93,0	211,0	109.674,1	359,0	1.009,0	552.821,2
Feb.	86,0	570,0	244.038,0	42,0	111,0	37.223,1	199,0	503,0	283.636,0
Mar.	84,0	410,0	257.057,9	61,0	181,0	70.586,7	227,0	828,0	421.510,6
Abr.	137,0	489,0	295.488,2	84,0	293,0	140.503,3	302,0	658,0	345.811,2

V - MERCADO DE TRABAJO

V - 7.5. F.G.S.: ORDENES DE PAGO POR MOTIVO DE SOLICITUD

	INSOLVENCIA		SUSPENSION PAGOS		QUIEBRA		ARTICULO 33.8		OTRAS CAUSAS	
	Trabajadores	Nominal (miles pts)	Trabajadores	Nominal (miles pts)	Trabajadores	Nominal (miles pts)	Trabajadores	Nominal (miles pts)	Trabajadores	Nominal (miles pts)
1992 Media Anual	383,2	195.481,9	168,0	95.529,6	101,4	85.943,9	57,4	28.690,9	0,5	281,4
1993 » »	518,4	283.332,5	199,8	132.660,6	104,6	63.734,5	145,4	46.152,7	67,6	25.069,4
1994 » »	804,1	441.107,5	213,8	169.871,2	69,8	53.508,6	205,9	65.735,4	0,3	248,9
1993 Nov.	849,0	415.427,4	219,0	115.886,4	72,0	27.663,7	392,0	116.329,7	0,0	0,0
Dic.	1.102,0	501.769,5	190,0	150.750,7	403,0	238.049,9	396,0	114.362,8	811,0	300.832,7
1994 Ene.	552,0	204.188,7	27,0	8.918,2	17,0	8.115,5	33,0	7.913,3	0,0	0,0
Feb.	1.103,0	832.348,4	234,0	96.510,5	82,0	73.515,5	358,0	115.083,0	1,0	1.103,5
Mar.	762,0	392.504,9	210,0	116.922,0	62,0	24.285,4	156,0	46.223,1	0,0	0,0
Abr.	523,0	318.896,3	380,0	292.368,9	31,0	23.738,4	21,0	8.205,5	0,0	0,0
May.	548,0	268.007,7	168,0	178.381,7	18,0	21.359,7	309,0	85.463,4	0,0	0,0
Jun.	1.141,0	391.833,3	319,0	106.196,8	112,0	139.259,7	110,0	45.127,2	0,0	0,0
Jul.	719,0	333.101,0	52,0	58.231,5	31,0	11.489,8	179,0	60.649,1	0,0	0,0
Ago.	688,0	402.001,4	264,0	141.172,1	144,0	61.910,0	357,0	112.758,8	0,0	0,0
Sep.	1.217,0	528.794,4	265,0	287.409,4	34,0	22.381,3	207,0	66.849,7	2,0	1.883,2
Oct.	925,0	575.255,9	425,0	623.007,8	55,0	34.893,4	402,0	141.085,2	0,0	0,0
Nov.	973,0	711.154,0	200,0	115.204,8	243,0	215.974,8	317,0	91.719,8	0,0	0,0
Dic.	498,0	335.203,5	21,0	14.130,2	8,0	5.180,0	22,0	7.746,2	0,0	0,0
1995 Ene.	1.203,0	786.647,4	314,0	267.498,5	66,0	41.506,1	253,0	103.790,4	18,0	10.679,9
Feb.	494,0	298.451,3	370,0	146.528,7	25,0	15.999,2	295,0	103.918,0	0,0	0,0
Mar.	681,0	377.133,8	288,0	198.847,8	20,0	12.162,6	433,0	161.599,8	0,0	0,0
Abr.	1.016,0	591.762,4	119,0	90.482,6	8,0	5.640,3	292,0	95.715,0	13,0	2.519,9

V-24. TERCER CENSUS DE PAISES EN PARTICIPACION DE INVESTIGACION

País	Código	Categoría	Censos de Países		Censos de Países		Total	%	Rango
			1950	1955	1960	1965			
Argentina	100	1	100	100	100	100	100	100	
Australia	101	2	101	101	101	101	101	101	
Bélgica	102	3	102	102	102	102	102	102	
Brasil	103	4	103	103	103	103	103	103	
Canadá	104	5	104	104	104	104	104	104	
Francia	105	6	105	105	105	105	105	105	
Alemania Occidental	106	7	106	106	106	106	106	106	
Italia	107	8	107	107	107	107	107	107	
Japón	108	9	108	108	108	108	108	108	
Países Bajos	109	10	109	109	109	109	109	109	
Reino Unido	110	11	110	110	110	110	110	110	
Estados Unidos	111	12	111	111	111	111	111	111	
Unión Soviética	112	13	112	112	112	112	112	112	
India	113	14	113	113	113	113	113	113	
China	114	15	114	114	114	114	114	114	
Países en Desarrollo	115	16	115	115	115	115	115	115	
TOTAL	116	17	116	116	116	116	116	116	

# VI.- Sector público

Table with multiple columns and rows, containing faint text and numbers, likely representing financial data for the public sector.

Table with multiple columns and rows, containing faint text and numbers, likely representing financial data for the public sector.

Table with multiple columns and rows, containing faint text and numbers, likely representing financial data for the public sector.

Area de desarrollo y gestión pública





## VI - SECTOR PUBLICO

**VI - 1.1. SEGUIMIENTO PRESUPUESTARIO. EJECUCION DE LOS GASTOS CONSOLIDADOS, POR CAPITULOS**

Millones pesetas

A Abril 1995	CREDITO ACTUAL (1)	GASTOS COMPROMETIDOS (*) (2)	PORCENTAJE DE EJECUCION (2) / (1) x 100
TOTAL GASTOS	419.938,2	171.852,6	40,9
0 - Obligaciones ejercicios cerrados	2.039,0	2.039,0	100,0
Operaciones corrientes	268.526,0	106.335,3	39,6
1 - Gastos de personal	107.062,8	34.458,4	32,2
2 - Gastos en bienes y servicios	46.110,3	24.748,9	53,7
3 - Gastos financieros	38.792,9	17.772,5	45,8
4 - Transferencias corrientes	76.560,0	29.355,5	38,3
Operaciones de capital	147.136,1	62.507,2	42,5
6 - Inversiones reales	89.839,5	53.069,7	59,1
7 - Transferencias de capital	57.296,6	9.437,5	16,5
Operaciones financieras	3.736,5	971,0	26,0
8 - Variación de activos financieros	464,7	140,3	30,2
9 - Variación de pasivos financieros	3.271,7	830,7	25,4

**VI - 1.2. SEGUIMIENTO PRESUPUESTARIO. EJECUCION DE LOS CREDITOS DE INVERSIONES REALES Y TRANSFERENCIAS DE CAPITAL, POR SECCIONES.**

Millones pesetas

A Abril 1995	CREDITO ACTUAL (1)	GASTOS COMPROMETIDOS (*) (2)	PORCENTAJE DE EJECUCION (2) / (1) x 100
TOTAL CAPITULOS 6 y 7 DE GASTOS	147.136,1	62.507,2	42,5
01 - Asamblea	207,9	103,9	50,0
02 - Presidencia	-	-	-
03 - Consejería Presidencia	932,0	52,4	5,6
04 - Consejería Economía	13.526,2	2.357,9	17,4
05 - Consejería Hacienda	5.579,5	422,5	7,6
06 - Consejería Política Territorial	45.080,2	29.847,1	66,2
07 - Consejería Salud	4.103,6	1.791,4	43,6
08 - Consejería Integración Social	2.479,4	539,3	21,7
09 - Consejería Educación y Cultura	11.933,9	3.996,5	33,5
10 - Consejería de Cooperación	21.822,5	7.298,7	33,4
11 - Consejería de Transportes	41.470,9	16.097,5	38,8
12 - Consejo Económico y Social	-	-	-

(\*) No hay cifras de compromiso de gasto de la Imprenta de la Comunidad de Madrid.

## VI - 2.1. RECAUDACION DE TRIBUTOS

Datos acumulados. Miles millones pts.

	IMPUESTOS			TASAS Y OTROS INGRESOS
	Total	Directos (Capítulo I)	Indirectos (Capítulo II)	(Capítulo III)
1990 Total Anual	3.720,0	1.894,3	1.825,7	56,8
1991 » »	4.241,5	2.071,6	2.169,9	115,1
1992 » »	4.499,3	1.984,6	2.456,4	58,3
1993 » »	4.555,3	2.024,8	2.467,6	60,4
1994 » »	4.935,6	2.023,9	2.827,0	74,9
1993 Oct.	3.852,0	1.728,9	2.068,0	51,5
Nov.	4.177,5	1.856,3	2.262,7	55,2
Dic.	4.555,3	2.024,8	2.467,6	60,4
1994 Ene.	446,8	267,0	165,3	13,8
Feb.	895,3	352,4	524,5	18,1
Mar.	1.184,0	435,2	724,6	23,2
Abr.	1.728,8	665,4	1.027,9	30,0
May.	2.010,9	749,0	1.226,0	33,6
Jun.	2.387,7	971,3	1.375,3	39,4
Jul.	2.989,7	1.263,2	1.670,2	51,0
Ago.	3.244,0	1.358,1	1.827,9	54,3
Sep.	3.667,5	1.524,0	2.083,9	58,6
Oct.	4.207,1	1.757,5	2.381,8	64,5
Nov.	4.535,9	1.873,9	2.591,5	69,2
Dic.	4.935,6	2.023,9	2.827,0	74,9
1995 Ene.	456,7	227,7	221,1	6,9
Feb.	935,0	311,3	611,6	11,1
Mar.	1.250,4	427,9	804,9	16,4

## VI - SECTOR PUBLICO

## VI - 2.2. RECAUDACION DE TRIBUTOS: PRINCIPALES IMPUESTOS Datos acumulados. Mil. mill. pts.

	DIRECTOS		INDIRECTOS		
	Renta personas físicas	Sociedades	Impuestos Especiales	Renta de Aduanas	Valor Añadido
1990 Total Anual	1.203,2	657,4	869,6	79,0	793,8
1991 » »	1.430,3	600,9	1.110,4	62,5	899,5
1992 » »	1.489,7	473,2	1.265,8	43,6	1.109,3
1993 » »	1.607,0	394,1	1.263,8	20,5	1.151,5
1994 » »	1.604,2	393,2	1.417,3	17,5	1.350,1
1994 Oct.	1.365,1	1.036,5	989,9	17,1	989,9
Nov.	1.482,0	1.148,9	1.067,4	18,7	1.067,4
Dic.	1.607,0	1.263,8	1.151,5	20,5	1.151,5
1994 Ene.	231,3	35,5	137,7	1,4	21,0
Feb.	331,1	21,0	231,6	2,5	283,2
Mar.	417,4	17,5	327,9	4,1	382,2
Abr.	593,4	71,7	446,8	5,6	562,0
May.	689,5	59,1	556,7	7,1	645,1
Jun.	881,9	64,2	670,5	8,7	674,7
Jul.	1.071,3	165,5	793,6	10,2	841,5
Ago.	1.076,4	255,3	920,2	11,6	867,2
Sep.	1.230,8	266,8	1.043,7	12,9	996,7
Oct.	1.396,0	335,0	1.163,5	14,4	1.170,6
Nov.	1.503,2	344,3	1.282,6	16,0	1.256,3
Dic.	1.604,2	393,2	1.417,3	17,5	1.350,1
1995 Ene.	215,0	12,7	172,4	1,4	44,1
Feb.	302,4	8,7	274,5	2,6	328,4
Mar.	417,4	10,2	376,4	4,0	415,9

**VI - 2.3. RECAUDACION DE TRIBUTOS: IMPUESTOS CEDIDOS Y CEDIBLES**  
**Datos acumulados. Miles millones pts**

	CEDIDOS (1)		CEDIBLES		
	Sucesiones	Transmisiones inter-vivos	Patrimonio	Juego	Actos jurídicos documentados
1990 Total Anual (2)	13,4	53,1	18,0	40,0	21,1
1991 » »	19,0	52,9	19,2	45,8	28,3
1992 » »	18,9	62,8	20,7	44,3	27,4
1993 » »	18,7	57,9	23,6	40,7	23,8
1994 » »	22,1	69,5	26,4	45,9	30,9
1993 Oct.	14,5	46,3	23,6	36,2	21,4
Nov.	16,2	50,6	23,6	40,7	23,8
Dic.	18,7	57,9	23,6	40,7	23,8
1994 Ene.	0,8	3,4	0,1	6,0	3,7
Feb.	2,8	9,2	0,1	8,8	6,4
Mar.	4,7	15,6	0,2	12,1	9,0
Abr.	7,3	20,1	0,2	17,9	11,6
May.	9,0	27,8	0,3	20,7	14,4
Jun.	10,8	33,2	25,0	23,3	17,0
Jul.	12,9	38,8	25,0	28,9	19,9
Ago.	14,9	46,5	26,3	31,4	22,9
Sep.	15,7	50,9	26,3	34,2	24,6
Oct.	17,1	53,7	26,3	39,0	26,0
Nov.	18,9	58,9	26,3	42,4	28,7
Dic.	22,1	69,4	26,4	45,9	30,9
1995 Ene.	1,2	0,0	5,1	2,7	5,7
Feb.	2,8	0,2	12,5	5,1	8,3
Mar.	4,9	0,2	22,1	7,2	11,3

(1) Ambos impuestos han sido cedidos con efecto desde enero de 1990. Ver notas.

(2) Ruptura de las series. Ver Notas.

0-1 : 1971 - POBLACION DE GUATEMALA

ANEXO de Referencias

1. Censo de Población y Vivienda de Guatemala, 1971, Instituto Nacional de Estadística, Guatemala, 1972. (Censo de Población y Vivienda de Guatemala, 1971, Instituto Nacional de Estadística, Guatemala, 1972.)

2. Censo de Población y Vivienda de Guatemala, 1974, Instituto Nacional de Estadística, Guatemala, 1975. (Censo de Población y Vivienda de Guatemala, 1974, Instituto Nacional de Estadística, Guatemala, 1975.)

3. Censo de Población y Vivienda de Guatemala, 1978, Instituto Nacional de Estadística, Guatemala, 1979. (Censo de Población y Vivienda de Guatemala, 1978, Instituto Nacional de Estadística, Guatemala, 1979.)

4. Censo de Población y Vivienda de Guatemala, 1982, Instituto Nacional de Estadística, Guatemala, 1983. (Censo de Población y Vivienda de Guatemala, 1982, Instituto Nacional de Estadística, Guatemala, 1983.)

Referencias

5. Censo de Población y Vivienda de Guatemala, 1971, Instituto Nacional de Estadística, Guatemala, 1972. (Censo de Población y Vivienda de Guatemala, 1971, Instituto Nacional de Estadística, Guatemala, 1972.)

Referencias

6. Censo de Población y Vivienda de Guatemala, 1971, Instituto Nacional de Estadística, Guatemala, 1972. (Censo de Población y Vivienda de Guatemala, 1971, Instituto Nacional de Estadística, Guatemala, 1972.)

Referencias

7. Censo de Población y Vivienda de Guatemala, 1971, Instituto Nacional de Estadística, Guatemala, 1972. (Censo de Población y Vivienda de Guatemala, 1971, Instituto Nacional de Estadística, Guatemala, 1972.)

Fuentes y Notas

1. El presente informe fue elaborado en el marco del convenio de colaboración suscrito entre el Ayuntamiento de Madrid y el Ministerio de Sanidad, Consumo y Bienestar Social, en el ámbito del Plan de Investigación sobre el Consumo de Alcohol y Tabaco.

2. El presente informe se basa en los datos recogidos en el estudio de prevalencia de consumo de alcohol y tabaco en la población adulta de Madrid, realizado en el año 2014.

3. Los datos de este estudio se han comparado con los obtenidos en otros estudios de prevalencia de consumo de alcohol y tabaco en España, realizados en los años 2007 y 2011.

4. El presente informe ha sido elaborado por el equipo de trabajo formado por los investigadores del Área de Epidemiología y Salud Pública del Instituto de Salud Carlos III y el equipo de trabajo del Ayuntamiento de Madrid.

5. El presente informe se ha elaborado en colaboración con el equipo de trabajo del Área de Epidemiología y Salud Pública del Instituto de Salud Carlos III y el equipo de trabajo del Ayuntamiento de Madrid.

6. El presente informe se ha elaborado en colaboración con el equipo de trabajo del Área de Epidemiología y Salud Pública del Instituto de Salud Carlos III y el equipo de trabajo del Ayuntamiento de Madrid.

7. El presente informe se ha elaborado en colaboración con el equipo de trabajo del Área de Epidemiología y Salud Pública del Instituto de Salud Carlos III y el equipo de trabajo del Ayuntamiento de Madrid.

8. El presente informe se ha elaborado en colaboración con el equipo de trabajo del Área de Epidemiología y Salud Pública del Instituto de Salud Carlos III y el equipo de trabajo del Ayuntamiento de Madrid.

9. El presente informe se ha elaborado en colaboración con el equipo de trabajo del Área de Epidemiología y Salud Pública del Instituto de Salud Carlos III y el equipo de trabajo del Ayuntamiento de Madrid.

10. El presente informe se ha elaborado en colaboración con el equipo de trabajo del Área de Epidemiología y Salud Pública del Instituto de Salud Carlos III y el equipo de trabajo del Ayuntamiento de Madrid.

11. El presente informe se ha elaborado en colaboración con el equipo de trabajo del Área de Epidemiología y Salud Pública del Instituto de Salud Carlos III y el equipo de trabajo del Ayuntamiento de Madrid.

12. El presente informe se ha elaborado en colaboración con el equipo de trabajo del Área de Epidemiología y Salud Pública del Instituto de Salud Carlos III y el equipo de trabajo del Ayuntamiento de Madrid.

13. El presente informe se ha elaborado en colaboración con el equipo de trabajo del Área de Epidemiología y Salud Pública del Instituto de Salud Carlos III y el equipo de trabajo del Ayuntamiento de Madrid.

14. El presente informe se ha elaborado en colaboración con el equipo de trabajo del Área de Epidemiología y Salud Pública del Instituto de Salud Carlos III y el equipo de trabajo del Ayuntamiento de Madrid.

15. El presente informe se ha elaborado en colaboración con el equipo de trabajo del Área de Epidemiología y Salud Pública del Instituto de Salud Carlos III y el equipo de trabajo del Ayuntamiento de Madrid.

16. El presente informe se ha elaborado en colaboración con el equipo de trabajo del Área de Epidemiología y Salud Pública del Instituto de Salud Carlos III y el equipo de trabajo del Ayuntamiento de Madrid.

17. El presente informe se ha elaborado en colaboración con el equipo de trabajo del Área de Epidemiología y Salud Pública del Instituto de Salud Carlos III y el equipo de trabajo del Ayuntamiento de Madrid.

18. El presente informe se ha elaborado en colaboración con el equipo de trabajo del Área de Epidemiología y Salud Pública del Instituto de Salud Carlos III y el equipo de trabajo del Ayuntamiento de Madrid.

## Población

### 0-1. y 0.2. POBLACION DE DERECHO

#### *Fuente de información*

La fuente de información es el Instituto Nacional de Estadística (INE), que elabora, con periodicidad decenal (años terminados en 0 hasta 1970 y terminados en 1, a partir de 1981), los Censos de Población y con periodicidad también decenal (años terminados en 5 hasta 1975 y a partir de 1986 serán los años terminados en 6), y en colaboración con los Ayuntamientos, la Renovación del Padrón Municipal de Habitantes.

Así mismo, anualmente y con referencia al primero de enero (desde 1987), los Ayuntamientos realizan las Rectificaciones del Padrón Municipal en función de las altas y bajas padronales habidas en el año; estas Rectificaciones las vienen publicando las Delegaciones Provinciales del INE.

Existe un gran número de publicaciones que, a distinto nivel de desagregación, contienen datos censales. La información aquí recogida, referida al Censo de Población de 1991, está publicada en «Población de derecho y de hecho de los Municipios Españoles».

Respecto al Padrón Municipal de Habitantes la Comunidad de Madrid ha realizado una explotación exhaustiva cuyos resultados han sido publicados por la Consejería de Economía.

#### *Notas generales*

Para un detallado conocimiento de estas investigaciones (definiciones, objetivos, cuestionario, etc.), ver la publicación del INE «Proyecto del Censo de Población de 1981», y la de la Consejería de Economía «Padrón de 1986 de la Comunidad de Madrid».

#### *Notas a los cuadros*

La Población de derecho está formada por las personas que tienen fijada su residencia en Madrid.

#### *Cifras correspondientes al Total Nacional*

Los datos referidos al Total Nacional, correspondientes al Censo de Población de 1991, se recogen en las publicaciones citadas.

### 0-3. EVOLUCION DEMOGRAFICA REGISTRADA

#### *Fuente de información*

Mediante convenio suscrito con el INE, esta estadística es elaborada por el Departamento de Estadística (Consejería de Economía) en colaboración con la Dirección General de Planificación, Formación e Investigación Sanitaria (Consejería de Salud) de la Comunidad de Madrid. Los datos se presentan en el Boletín trimestral "Demografía y Salud".

#### *Notas generales*

Los datos proceden de las primeras tabulaciones de los boletines estadísticos de partos, defunciones y matrimonios que rellena el ciudadano en el momento de inscribir el acontecimiento en el Registro Civil de cada municipio.

#### *Notas al cuadro*

La información va referida a los sucesos inscritos, es decir, a aquellos que han tenido lugar en la Comunidad de Madrid. No incluye por tanto los sucesos de residentes acaecidos fuera de la Comunidad de Madrid.

El número de los *Nacimientos* corresponde al de los nacidos vivos, independientemente del número de horas que vivan; el de *Defunciones* es el de fallecidos, incluidos los que mueren antes de sus primeras veinticuatro horas de vida, excepto para el año 1986.

#### *Cifras correspondientes al Total Nacional*

El Instituto Nacional de Estadística es el encargado de la realización de las Estadísticas de Movimiento Natural de la Población, aunque actualmente tiene acuerdos de colaboración para su ejecución con algunas Comunidades Autónomas, entre las que se incluye la Comunidad de Madrid. Es el INE el que publica los datos con carácter definitivo, tanto a nivel nacional como por Comunidades Autónomas, en "Movimiento Natural de la Población Española".



# Producción, Demanda y Actividad

## I-1. PRODUCCIONES AGRICOLAS Y SACRIFICIO DE GANADO

### *Fuente de información*

Esta información es elaborada por el Ministerio de Agricultura, Pesca y Alimentación (MAPA), en colaboración con la Consejería de Economía de la Comunidad de Madrid, y publicada, mensualmente, en el «Boletín Mensual de Estadística» y anualmente en el «Anuario de Estadística Agraria». La citada Consejería publica las «Macromagnitudes» del Sector Agrario, a partir de las correspondientes a 1983. Las cifras contenidas en este Boletín de Coyuntura y no recogidas en las citadas publicaciones han sido suministradas directamente por la Consejería de Economía de la Comunidad de Madrid.

### *Notas generales*

Mensualmente la Consejería de Economía de la Comunidad de Madrid suministra las estimaciones de Producciones (Superficies y Rendimientos), estimaciones que se van modificando mensualmente y que sólo con posterioridad y tras su contraste con las distintas informaciones disponibles convierte en definitivas el MAPA.

La información sobre Sacrificio de Ganado es cumplimentada por dicha Consejería en base a los datos remitidos por los veterinarios titulares.

### *Notas a los cuadros*

I-1.1. Se han seleccionado aquellas producciones cuya participación en la Producción Final del Subsector Agrícola (Producción Total menos Reempleos en el Sector Agrario) alcanza un porcentaje significativo, en la media del periodo considerado.

### *Cifras correspondientes al Total Nacional*

Las cifras correspondientes al Total Nacional se pueden encontrar, además de en las publicaciones citadas, en el «Informe Semanal de Coyuntura» del MAPA.

## I-2. INDICE DE ACTIVIDAD INDUSTRIAL

### *Fuente de información*

Este índice se elabora mensualmente en el Departamento de Estadística de la Comunidad de Madrid, que difunde una Hoja de Información Estadística recogiendo los datos del último mes y de los veinticuatro meses anteriores.

### *Notas generales*

#### **A. Definición del Índice**

El IAI es un indicador mensual de la evolución del sector industrial, elaborado a partir de la facturación de las compañías eléctricas a las empresas manufactureras (es por tanto un indicador indirecto de la producción del sector), y con referencia a un año tomado como base. El año base actual es 1991.

Su bondad es función de la validez de las tres hipótesis básicas en las que se apoya:

- La producción industrial es función directa del consumo de energía eléctrica para cada rama de actividad.
- La función de producción se mantiene constante a corto plazo.
- El peso relativo de los distintos sectores y subsectores industriales, así como el destino final de los bienes que producen, permanece constante (el cambio estructural es el que hace necesario, para mantener la validez de esta hipótesis, cambiar de 1987 a 1991 el año base).

#### **B. Cálculo**

Tres son las informaciones de partida para la elaboración de los índices, tanto por sectores como por destino final de los bienes.:

- Estructura sectorial del valor añadido industrial al máximo detalle del año base, procedente de las Cuentas del Sector Industrial de la Comunidad de Madrid.
- Destino final de los bienes producidos en cada uno de los subsectores.
- Consumo mensual de energía eléctrica para 22 ramas iniciales.

#### **B.1. Por sectores**

A partir de las ramas iniciales se establece, por agregación, una sectorialización válida máxima, 16 grupos (en el índice con base en 1987 eran 17, pero la adaptación a la nueva CNAE obliga a prescindir de la rama energética), que constituyen la serie básica. Para cada uno de ellos se determina el consumo medio mensual para el año base que, haciéndolo igual a 100, será la referencia para calcular los distintos índices parciales.

Las agregaciones se realizan a tres niveles:

a) Paso de los 16 grupos básicos a una clasificación a 11 subsectores (antes 12). Para ello se pondera el índice de cada grupo por su participación en el valor añadido del subsector, obteniéndose así el índice a 11 ramas:

$$I_r = \sum_{i=1..n} P_i * I_i$$

siendo:

I = el índice de cada uno de los grupos y subsectores.

P = la ponderación del grupo dentro del subsector.

r = cada uno de los 11 subsectores.

n = número de grupos que configuran el subsector r.

b) Paso de los índices de subsectores a los 3 sectores (4 en la base 1987). La agregación se realiza ponderando los subsectores de forma similar a la anterior.

c) Finalmente se pondera el índice de cada uno de los 3 sectores por su participación en el total de la industria para obtener el Índice General.

#### **B.2. Por destino final de los bienes.**

Esta desagregación del índice no se realizaba para el IAI base 1987.

Partiendo del Consumo mensual de energía eléctrica para las 22 ramas iniciales se realiza una asignación de las mismas, o parte de ellas, a cada destino final, según su producción esté orientada al consumo final, al intermedio o a la inversión.

El segundo paso es ponderar el consumo de las ramas, dentro de cada destino, por el valor añadido que generan. Se agregan y obtenemos así los consumos de energía ponderados para cada uno de los destinos de los bienes.

Finalmente se determina el consumo ponderado medio mensual para el año base, que será el considerado para el cálculo de cada uno de los tres índices.

## I-3. FACTURACION DE ENERGIA ELECTRICA

### *Fuente de información*

La información es facilitada directamente por las empresas suministradoras de energía eléctrica a la Comunidad de Madrid: Iberdrola y Unión Eléctrica-Fenosa.

Datos anuales con una mayor desagregación sectorial por usos los publica el Ministerio de Industria, Comercio y Turismo (MICT) en «Estadística de Energía Eléctrica».

### Notas generales

Las Compañías proporcionan la información atendiendo a dos formas de clasificación: la primera, diferencia entre alta y baja tensión y, dentro de ellas, por distintos usos; y la segunda, desagrega los suministros entre 38 subramas y una rúbrica de No consta. Es preciso señalar que estos dos criterios de clasificación son independientes y que, en consecuencia, los resultados por usos y sectores que se obtienen a partir de cada uno de ellos solo pueden coincidir, exactamente, en el "Total" de la facturación efectuada.

Los datos se refieren a facturaciones o lecturas realizadas en el período correspondiente. Estas se realizan con distinta periodicidad según sean suministros en alta tensión (mensualmente) o en baja tensión (bimensualmente).

Por tanto, se corresponderán con los consumos reales del período transcurrido entre dos lecturas sucesivas. Una lectura realizada el día 1 del mes t corresponderá a los consumos realizados a lo largo de todo el mes t-1 si es de alta tensión y de los meses t-1 y t-2 si es de baja tensión; pero una lectura realizada el día 15 del mes t corresponderá a los consumos del período 15 del mes t-1 al 15 del mes t, si es de alta tensión, y del 15 del mes t-2 al 15 del mes t, si es de baja tensión. Y en ambos casos se recogen en el mes t.

No obstante lo señalado, estos datos y con la misma adscripción temporal son los que habitualmente se publican —para Madrid en el «Informe Anual» del MICT y agregados con los resultados correspondientes a otras provincias en diversas publicaciones— bajo la denominación Consumo de Energía Eléctrica.

### Notas a los cuadros

I-3.1. Los datos proceden de la información por tarifas y usos.

Los usos «Doméstico» y el «Alumbrado comercial e Industrial» son suministros en baja tensión.

El «Alumbrado público» es, hasta 1983, la suma de suministros en alta y en baja tensión y a partir del mes de enero de dicho año sólo hay suministros para este uso en alta tensión.

Los «Usos industriales» son la suma de los suministros en baja tensión (Usos industriales y Riego) y en alta tensión (Usos industriales).

«Tracción» y «Reventa» son suministros en alta tensión.

I-3.2. Los datos proceden de una clasificación a 38 subramas remitidos por las compañías eléctricas. Se ha realizado, dentro de lo posible, una conversión de subramas en divisiones de la CNAE (1974) y, posteriormente, en sectores productivos.

Las agrupaciones efectuadas con las subramas son las siguientes:

«Agricultura» es la subrama 7. Agricultura, ganadería, silvicultura, caza y pesca (incluye regadíos). «Industria» son las subramas 1 a 30 (excepto 7). «Construcción» es la subrama 31. Construcción y obras públicas.

«Comercio y servicio no públicos» incluye: 32. Comercio y servicios.

«Transportes» incluye: 33. Transporte por ferrocarril excepto metro y tranvía; 34. Otras empresas de transporte.

«Administración y otros servicios públicos» incluye: 35. Administración y otros servicios públicos".

«Otros», hasta diciembre de 1993 resultaba de la suma de las subramas 36, 37, 38 y 39 (alumbrado público, usos domésticos, revendedores y no clasificados). A partir de enero de 1994 se adapta al reajuste de la clasificación de las compañías eléctricas, quienes eliminaron la rama 39, asignando alrededor de un 0,5 por ciento de la misma a agricultura, un 40 a industria, y el 59,5 restante a comercio y servicios no públicos.

### Cifras correspondientes al Total Nacional

Además de en las publicaciones citadas, el Boletín mensual informativo «Documentación Eléctrica», las hojas semanales «Coyuntura Eléctrica» de UNESA y «Coyuntura Energética» del MICT recogen información para el Total Nacional.

Así mismo, el «Boletín Económico» del Banco de España contiene datos mensuales sobre el consumo de energía total y para usos industriales.

## I-4. ALTAS DE INDUSTRIAS EN EL REGISTRO INDUSTRIAL

### Fuente de información.

Esta información es elaborada por la Dirección General de Industria, Energía y Minas de la Consejería de Economía de la Comunidad de Madrid.

### Notas generales.

La base de la información son las inscripciones en el Registro Industrial de las actividades sometidas en materia de ordenación y policía a la competencia de la Consejería de Economía (R.D.2135/1980 de 26 de septiembre y O.M. de 19 de febrero de 1980). Con esa información, la citada Dirección General realiza mensualmente una explotación estadística atendiendo a la rama de actividad de la empresa.

### Notas al cuadro.

El cuadro recoge las altas de industrias en sentido estricto, es decir, aquellas cuya actividad económica está encuadrada en las divisiones 1 a 4 de la CNAE.

La clasificación en ocho ramas de actividad supone hacer algunas agrupaciones respecto a la clasificación a 14 ramas utilizada en otras explotaciones del Departamento de Estadística (Directorio Industrial y Cuentas del Sector Industrial).

La correspondencia entre las agrupaciones realizadas en el cuadro, las ramas del Directorio Industrial y la CNAE es la siguiente:

Grupo 1: (ramas 1 a 4), (CNAE 1 y 2); Grupo 2: (5), (31); Grupo 3: (6 a 8), (32 a 38); Grupo 4: (9 y 10), (41 y 42); Grupo 5: (11), (43 a 45); Grupo 6: (12), (46); Grupo 7: (13), (47) y Grupo 8: (14), (48 y 49).

La fecha de referencia es la de la presentación de la solicitud de alta en el Registro Industrial.

#### *Cifras correspondientes al Total Nacional.*

Las Comunidades Autónomas remiten al Ministerio de Industria y Energía periódicamente las variaciones del Registro Industrial correspondientes a sus respectivos espacios territoriales.

### I-5.1. FABRICACION DE VEHICULOS

#### *Fuente de información*

Esta información la elabora mensualmente la Secretaría General Técnica del Ministerio de Industria, Comercio y Turismo y la publica en el «Boletín de Estadística» mensual, con desagregación por Comunidades Autónomas.

#### *Notas generales*

Los datos proceden de las investigaciones delegadas por el Instituto Nacional de Estadística en el MICT: Fabricación de vehículos automóviles y Fabricación de motocicletas y bicicletas.

La toma de datos es exhaustiva, es decir, mensualmente se recoge información de todas las empresas fabricantes de dichos bienes.

#### *Notas al cuadro*

El grupo «Tractomotores y Tractores de ruedas» incluye también Vehículos todo terreno. No consta la fabricación de bicicletas en la Comunidad de Madrid.

#### *Cifras correspondientes al Total Nacional*

La Estadística sobre construcción de material de transporte, en su apartado de Automóviles y bicicletas, en cuanto investigación anual, está incluida en la Estadística Industrial del INE, aunque la realiza el MICT de acuerdo con la metodología y definiciones de dicha Encuesta Industrial.

El «Anuario Estadístico» del INE recoge datos anuales de las variables básicas de dicha Encuesta, para el conjunto nacional.

### I-5.2. MATRICULACION DE VEHICULOS

#### *Fuente de información*

La estadística de Matriculación de vehículos es elaborada mensualmente por la Dirección General de Tráfico, que la publica en su «Boletín Informativo» mensual.

La matriculación de Tractores agrícolas la elabora la Consejería de Agricultura y Cooperación de la Comunidad de Madrid, que proporciona directamente los datos. Esta información la recoge y publica el Ministerio de Agricultura, Pesca y Alimentación en el «Boletín mensual de estadística».

#### *Notas generales*

Las Matriculaciones de vehículos proceden del registro que de esta operación es obligatorio realizar en la Dirección General de Tráfico y MAPA, respectivamente.

#### *Notas al cuadro*

La rúbrica «Camiones» incluye también furgonetas. Los «Tractores agrícolas» son los tractores nuevos inscritos.

#### *Cifras correspondientes al Total Nacional*

Los citados Boletines de la Dirección General de Tráfico y del MAPA contienen información mensual a nivel provincial y nacional. Datos anuales para el Total Nacional de matriculación de tractores agrícolas se publican en el «Anuario de Estadística Agraria» del MAPA.

### I-6.1. y I-6.2. VENTAS DE CEMENTO Y LICITACION OFICIAL POR TIPO DE OBRA Y ORGANISMOS

#### *Fuente de información*

Las estadísticas contenidas en estos cuadros proceden de la información suministrada por SEOPAN (Asociación de Empresas Constructoras de Ambito Nacional) y recogida en las siguientes publicaciones de la Asociación: «Informe anual. Comunidades Autónomas», «Circular informativa sobre construcción», de periodicidad mensual, y su suplemento «La construcción en las Comunidades Autónomas». La información sobre las Ventas de Cemento es facilitada directamente por OFICEMEN (Agrupación de Fabricantes de Cemento de España), que agrupa a la casi totalidad de fabricantes de cemento de España (alrededor del 99,5 por ciento de la producción).

La estadística de Licitación Oficial de Obras está elaborada directamente por SEOPAN.

### *Notas generales*

Las cifras de Licitación Oficial de Obras se obtienen mediante el registro y la agregación de todos los anuncios de licitaciones que aparecen en el «B.O.E.», en el boletín autonómico y en el provincial.

Las licitaciones se contabilizan según su presupuesto base o de licitación y, en el caso de contratación directa, por el presupuesto concertado.

### *Notas a los cuadros*

I-6.2. El concepto de «Administración Central» incluye el Estado, o los servicios comerciales incluidos en el presupuesto del Estado, los Organismos Autónomos industriales y comerciales, RENFE y la Seguridad Social. Los organismos se encuadran en el Ministerio del que dependen.

En el caso de Licitación conjunta de dos organismos, ésta se recoge en el que encabeza la convocatoria del concurso.

### *Cifras correspondientes al Total Nacional*

Además de en las publicaciones citadas, en el «Boletín Estadístico» del Banco de España se pueden encontrar series históricas de las diferentes variables recogidas en los cuadros.

## I-6.3. y I-6.4. CONSTRUCCION DE VIVIENDAS Y PROYECTOS VISADOS

### *Fuente de información*

Tanto la información sobre construcción de Viviendas como la de Proyectos Visados por el Colegio de Arquitectos son suministradas por la Dirección General para la Vivienda y Arquitectura del MOPTMA, que elabora mensualmente un «Avance de resultados sobre edificación residencial», en base a la información suministrada por el Instituto de la Vivienda de Madrid. Anualmente dicho Ministerio publicó, hasta 1986, la «Evolución cuantitativa del subsector vivienda en España».

### *Notas generales*

Las «Viviendas de Protección Oficial (V.P.O.)» pueden ser construidas por promotores privados o públicos. En este segundo caso son construidas por el Organismo competente de cada Comunidad Autónoma, con cargo a sus propios recursos. En la Comunidad de Madrid dicho Organismo es el Instituto de la Vivienda de Madrid (IVIMA).

El R.D. 1494/87 de 4 de diciembre y con posterioridad el R.D. 224/89 de 3 de marzo han ampliado el papel de los promotores públicos al introducir las dos posibilidades siguientes (manteniéndose la anterior de financiación con fondos propios): poder acogerse al Régimen General, actuando de hecho como un promotor privado; y la implantación de un Régimen Especial, que permite la obtención de financiación ajena, con unas condiciones especiales. Por el momento, la D.G. para la Vivienda y Arquitectura mantiene en su estadística la clasificación de VPO anterior a estas modificaciones, incluyendo en Promoción privada las viviendas construidas por promotores públicos que se acogen al Régimen General y al Régimen Especial.

Son «Viviendas Libres» las construidas por promotores privados sin las limitaciones ni privilegios de financiación propios de las V.P.O.

Por su parte los «Proyectos Visados» por el Colegio de Arquitectos corresponden a las aprobaciones que dicho Colegio realiza de los proyectos de construcción de viviendas presentados.

### *Notas a los cuadros*

I-6.3. Las viviendas libres iniciadas se corresponden con proyectos presentados, mientras que el registro de terminaciones se obtiene a partir de la solicitud de las cédulas de habitabilidad.

Las cifras de Viviendas Iniciadas de Promoción Privada incluyen, a partir de 1984, iniciaciones detectadas por disposiciones de crédito. Los datos mensuales de Viviendas Libres Iniciadas suelen contener estimaciones.

La diferencia entre dos meses consecutivos en los datos acumulados que se presentan, no se corresponde exactamente con la construcción de viviendas realizada en ese último mes. Esto es debido a que la cifra de cada mes incluye además de la construcción de ese mes, las rectificaciones correspondientes a períodos anteriores.

Estas rectificaciones hacen que los datos presentados no puedan considerarse definitivos hasta transcurridos dos o tres años.

### *Cifras correspondientes al Total Nacional*

Además del citado informe anual del MOPTMA pueden encontrarse datos al respecto en las publicaciones ya aludidas de SEOPAN y en el «Boletín Estadístico» del Banco de España.

## I-6.5. REHABILITACION DE VIVIENDAS

### *Fuente de información*

Los datos proceden de la «Estadística de Calificaciones de rehabilitación de Viviendas» que, con inicio en enero de 1989, se elabora mediante colaboración entre el Departamento de Estadística de

la Comunidad de Madrid y la D.G. de Arquitectura de la Consejería de Política Territorial, que es el organismo que tiene encargada la gestión, seguimiento y resolución de las actuaciones de rehabilitación. Esa D.G. remite los resúmenes administrativos que confeccionan las Comisiones de rehabilitación al Departamento de Estadística, donde se procedió a la explotación de los datos.

La D.G. de Arquitectura envía mensualmente al MOPTMA las cifras del número de calificaciones de rehabilitación del mes, datos que dicho Ministerio publica en el «Informe sobre la evolución del subsector vivienda».

### *Notas Generales*

La Comunidad de Madrid carece de normativa específica sobre rehabilitación por lo que es de aplicación la legislación estatal.

Las actuaciones de rehabilitación se regularon por primera vez en 1982, pero la legislación vigente en la actualidad es el R.D.1.932/91 de 20 de diciembre que prevé la existencia de dos tipos de rehabilitación en función del promotor: la pública, reservada a promotores públicos y sociedades cooperativas autorizadas, y la privada, para el resto de promotores. Se contemplan también dos tipos de actuación: la de adquisición de edificios y/o viviendas para su inmediata rehabilitación y las actuaciones realizadas por los propietarios, inquilinos, etc..

Las ayudas previstas son subvenciones, préstamos subsidiados y préstamos sin subsidiar.

### *Notas al cuadro*

El «Presupuesto protegible de rehabilitación» o coste real de la actuación se determina por el precio total del contrato de ejecución de las obras, los honorarios de profesionales y los demás derechos y tasas, y sirve para fijar la cuantías de los préstamos y las subvenciones.

El «Préstamo sin subsidiar» es un préstamo básico protegido, pues se concede a un tipo de interés inferior al de mercado (12 por ciento); en el «Préstamo subsidiado» el tipo de interés fluctúa entre el 5 y el 9 por ciento.

Los conceptos de préstamo subsidiado y sin subsidiar son excluyentes —ya que la concesión de uno u otro se determina según la relación de los ingresos de cada promotor con el Salario Mínimo Interprofesional— y, por lo tanto, las cuantías de los préstamos pueden agregarse.

La concesión o no de subvención depende también de los ingresos del promotor, y oscila entre el 10 y el 18 por ciento de presupuesto protegible. De este concepto sólo se dispone de datos sobre su número, pero no de su cuantía.

### *Cifras correspondientes al Total Nacional*

Datos a nivel nacional están disponibles en la publicación ya citada «Evolución del Subsector Vivienda en España», que elabora la D.G. para la Vivienda y Arquitectura, del MOPTMA.

## I-6.6. ENCUESTA COYUNTURAL DE LA INDUSTRIA DE LA CONSTRUCCION

### *Fuente de Información*

La Encuesta Coyuntural de la Industria de la Construcción la elabora el Ministerio de Obras Públicas Transporte y Medio Ambiente desde 1988, y la publica con ese mismo nombre desde 1991, con datos para el total nacional y por Comunidades Autónomas.

### *Notas Generales*

La encuesta contempla una muestra de aquellas empresas cuya actividad, con carácter no secundario, es la construcción, y que dispongan de algún establecimiento (quedan fuera de la investigación los autónomos sin establecimiento). La unidad de análisis es la «empresa-comunidad autónoma», definida por aquella que realiza actividades en una sola región o la parte de ella que ejecuta tales actividades en cada región.

## I-7. MOVIMIENTO TURISTICO

### *Fuente de información*

La Estadística de Movimiento de Viajeros es elaborada por el Instituto Nacional de Estadística, que la publica mensualmente en «Movimiento de viajeros en establecimientos hoteleros» y en el boletín trimestral de «Movimiento de viajeros en establecimientos turísticos».

### *Notas generales*

La estadística mensual se elabora con la información suministrada por una muestra de Establecimientos Hoteleros y Acampamentos que se clasifi-

can según Normas de la Secretaría de Estado de Turismo.

#### *Notas al cuadro*

Se entiende por «Pernoctación» la ocupación por una persona de una o más plazas o de una cama supletoria dentro de una jornada hotelera y en un mismo establecimiento.

Se define como «Viajero» a toda persona que realiza una o más pernoctaciones seguidas en el mismo alojamiento. Por número de viajeros debe entenderse el de *viajeros entrados* en el mes de referencia, sin tener en cuenta los procedentes del mes anterior.

«Grado de ocupación» por plazas es la relación, en porcentaje, entre el total de pernoctaciones y el producto de las plazas por los días del período considerado.

#### *Cifras correspondientes al Total Nacional*

La información de base es suministrada por todos los Establecimientos Hoteleros y Acampamentos, excepto en las provincias de Alicante, Baleares, Barcelona, Gerona, Madrid, Málaga y Las Palmas, en que se toma una muestra de establecimientos. Para un mayor detalle ver la publicación trimestral del INE «Movimiento de viajeros en establecimientos turísticos».

Los datos correspondientes al Total Nacional se recogen en las publicaciones citadas.

### I-8.1. TRANSPORTE URBANO

#### *Fuente de información*

Los datos recogidos han sido suministrados por la Compañía Metropolitana de Madrid (METRO) y por la Empresa Municipal de Transportes (E.M.T.), concesionaria del transporte urbano en el municipio de Madrid.

### I-8.2. TRAFICO AEREO. AEROPUERTO DE BARAJAS

#### *Fuente de información*

Las series presentadas las elabora la Dirección General de Aviación Civil del Ministerio de Obras Públicas y Transportes, y las recoge mensualmente

en un «Avance de datos estadísticos». Este Organismo también elabora el «Anuario Estadístico del Transporte Aéreo», con gran cantidad de información sobre este tipo de transporte.

#### *Notas al cuadro*

Las series incluyen el número de pasajeros y las mercancías embarcadas y desembarcadas en el aeropuerto de Barajas, tanto en vuelo regular como no regular y clasificados según su destino (dentro o fuera del territorio nacional).

#### *Cifras correspondientes al Total Nacional*

Además de en las fuentes citadas, pueden encontrarse series de transporte aéreo en las siguientes publicaciones del Ministerio de Obras Públicas y Transportes: «Informe sobre la Coyuntura del Transporte», de periodicidad trimestral, «Estadísticas del Transporte. Series cronológicas» y «Los transportes, el Turismo y las Comunicaciones».

### I-8.3. TRAFICO DE MERCANCIAS RENFE.

#### *Fuente de información*

Los datos para la elaboración de estas series proceden de la información suministrada directamente por RENFE.

#### *Notas generales*

RENFE proporciona la información desagregada en Vagón completo, Contenedores y Tráfico internacional, y para cada una de las estaciones (apeaderos, despachos, cargaderos, etc) localizados en el territorio de la Comunidad de Madrid.

#### *Notas al cuadro*

Las mercancías «Expedidas» son aquéllas cuyo origen de recorrido es algún punto del territorio de Madrid y las mercancías «Recibidas» son las que tiene Madrid como destino.

El concepto «Tm x Km» es la suma de pesos multiplicados por distancias, correspondientes a cada uno de los recorridos efectuados.

La «Distancia media por Tm» es la relación por cociente del concepto anterior y el total de Toneladas transportadas.

Entre abril y mayo de 1989 puede existir algún pequeño desajuste en las cifras, ya que desde esa segunda fecha RENFE obtiene la información a partir de una base de datos diferente, la contable. Este cambio afecta, aunque en poca medida, a las mer-

cancias transportadas al no incluirse ahora el tráfico propio de RENFE, por no generar ingresos; y a la variable Toneladas por kilómetro por utilizar ahora el peso de tasación (peso real redondeado por exceso) en lugar del peso real que empleaba antes.

#### *Cifras correspondientes al Total Nacional*

El Ministerio de Transportes, Turismo y Comunicaciones, publica datos mensuales, referidos al Total Nacional, sobre diversas variables relativas al transporte por ferrocarril en la publicación trimestral «Informe sobre la coyuntura del transporte». Series cronológicas anuales se presentan en la publicación «Estadística de transportes. Series cronológicas 1950-1980» del antiguo Instituto de Transportes y Comunicaciones. Asimismo, el Boletín Estadístico del Banco de España recoge datos mensuales sobre el tráfico de mercancías a nivel nacional.

### I-8.4 y I-8.5. TRANSPORTE DE MERCANCIAS POR CARRETERA

#### *Fuente de información*

La información procede de la publicación "Transporte de Mercancías por Carretera", que desde julio de 1993, y referido al último trimestre del año anterior, publica el Instituto de Estudios del Transporte y las Comunicaciones del MOPTMA.

#### *Notas Generales.*

La información es obtenida a partir de la Encuesta Permanente sobre el Transporte de Mercancías por Carretera que elabora el citado instituto.

#### *Notas a los cuadros*

Transporte por cuenta propia: el vehículo pertenece al poseedor de la autorización y se utiliza para el transporte de sus propias mercancías.

Transporte por cuenta ajena: el vehículo se utiliza principalmente para el transporte de mercancías a título oneroso y por cuenta de otro.

Tonelada x kilómetro: se calculan para cada operación de transporte, multiplicando las toneladas transportadas por el número de kilómetros recorridos.

Transporte interregional: flujos registrados entre las diferentes Comunidades Autónomas.

Transporte intrarregional: mercancías transportadas dentro de la propia Comunidad Autónoma.

### I-9. INDICE DE VENTAS EN GRANDES SUPERFICIES

#### *Fuente de información*

Este índice se elabora mensualmente en el Departamento de Estadística de la Comunidad de Madrid, que difunde una Hoja de Información Estadística recogiendo los datos del último mes y de los veinticuatro anteriores.

#### *Notas generales*

La unidad estadística básica es el establecimiento comercial de venta al por menor situado en el territorio de la Comunidad de Madrid y que cumpla las dos siguientes condiciones: Tener una superficie de venta superior a los 2.000 metros cuadrados y desarrollar una actividad principal encuadrada en los Subgrupos CNAE 6481 Supermercados y similares y 6483 Grandes almacenes; de esta forma se asegura que los establecimientos seleccionados venden una amplia gama de productos. El marco de referencia ha sido el Directorio de Comercio Minorista de la Comunidad de Madrid, elaborado por el Departamento de Estadística.

El número de establecimientos investigados es de 43, que reúnen una superficie total de venta de 531.900 metros cuadrados.

El año base es 1993, es decir, es igual a 100 la media mensual de las ventas correspondientes a ese año.

El volumen de ventas de cada periodo va valorado a precios corrientes.

Los índices se elevan a definitivos transcurridos dos meses desde su elaboración.

#### *Notas al cuadro*

Además del Índice de Ventas General se confeccionan dos índices parciales, atendiendo al tipo de productos objeto de la venta: Índice de Ventas en Alimentación y Bebidas e Índice de Ventas del Resto de Productos.

Los índices anteriores a 1994 que aparecen en el cuadro son el resultado de transformar los anteriores índices de base 1990 (elaborados con la misma metodología, aunque con menor cobertura) en los actuales índices de base 1993, dando como resultado series homogéneas. (Ver Anexo).

#### *Cifras correspondientes al Total Nacional*

El Instituto Nacional de Estadística elabora un Índice de Ventas en Grandes Superficies con base 1983 y que no contiene información por Comunidades autónomas. Los datos mensuales de dicho índice se recogen en el «Boletín Estadístico» y en «Indicadores de Coyuntura».



## I-10. COMERCIO EXTERIOR

### Fuente de información

Los datos para la elaboración de estas series son suministrados directamente por la Dirección General de Aduanas e Impuestos Especiales del Ministerio de Economía y Hacienda.

### Notas generales

Las series recogidas en este apartado ofrecen información de las operaciones de Comercio Exterior en las que el territorio origen o destino de las mercancías es la Comunidad de Madrid.

### Notas a los cuadros

I-10.1. La información contenida en este cuadro se refiere a exportaciones originarias de la Comunidad de Madrid.

Los 99 grupos de la clasificación NIMEXE, vigente hasta 1987 y TARIC, que entró en vigor en 1988, se han reconducido a 9 agrupaciones con la correspondencia que se cita a continuación. A nivel de capítulo, la correspondencia en el caso de la TARIC no es perfecta en todos los casos. Pero se aproxima lo suficiente como para –en tanto no se pueda disponer de la información con mayor nivel de desagregación– considerar que los resultados obtenidos con ese procedimiento de agregación dan lugar a series perfectamente homogéneas.

Denominación	NIMEXE/TARIC
Productos agropecuarios y alimenticios transformados .....	1 a 24
Productos químicos y materias plásticas.....	28 a 40
Papel y sus manufacturas .....	47 a 49
Metales comunes y sus manufacturas.....	(1)
Maquinaria no eléctrica.....	84
Maquinaria eléctrica.....	85
Material de transporte .....	86 a 89
Instrumentos de óptica, fotografía, medida, precisión, etc.....	90 a 92
Otros.....	00
	25 a 27
	41 a 46
	(2)
	93 a 99

(1) NIMEXE: 73 a 83; TARIC: 72 a 83

(2) NIMEXE: 50 a 72; TARIC: 50 a 71

I-10.3. La clasificación de los bienes exportados con origen en la Comunidad de Madrid, por grupos de utilización, se articula de la siguiente forma:

1. Bienes de Consumo
  - 1.1. Alimentos, bebidas y tabaco
  - 1.2. Otros bienes de consumo
    - 1.2.1. Bienes de consumo duradero
      - 1.2.1.1. Automóviles
      - 1.2.1.2. Otros bienes de consumo duradero

- 1.2.2. Bienes de consumo no duradero
  - 1.2.2.1. Productos energéticos de consumo
  - 1.2.2.2. Otros bienes de consumo no duradero
2. Bienes de Capital
  - 2.1. Maquinaria y otros bienes de equipo
    - 2.1.1. Estructuras metálicas y calderería
    - 2.1.2. Maquinaria
      - 2.1.2.1. Maquinaria agrícola
      - 2.1.2.2. Maquinaria para la construcción
      - 2.1.2.3. Otra maquinaria
  - 2.2. Material de transporte
    - 2.2.1. Terrestre no ferroviario
      - 2.2.1.1. Agrícola
      - 2.2.1.2. No agrícola
    - 2.2.2. Ferroviario
    - 2.2.3. Naval
    - 2.2.4. Aéreo
  - 2.3. Otros bienes de capital
    - 2.3.1. Animales vivos
    - 2.3.2. Instrumentos y aparatos de óptica, fotografía y cinematografía
    - 2.3.3. Instrumentos y aparatos médico quirúrgicos
    - 2.3.4. Otros bienes de capital
3. Bienes intermedios
  - 3.1. Productos intermedios de la agricultura, silvicultura y pesca
  - 3.2. Productos energéticos intermedios
  - 3.3. Productos industriales intermedios
    - 3.3.1. Productos minerales metálicos y no metálicos
    - 3.3.2. Productos químicos intermedios
    - 3.3.3. Productos intermedios metálicos y para maquinaria
    - 3.3.4. Material y accesorios eléctricos intermedios
    - 3.3.5. Productos intermedios para medios de transporte
    - 3.3.6. Productos alimenticios, bebidas y tabaco, intermedios
    - 3.3.7. Productos intermedios textiles, vestido, cuero y calzado
    - 3.3.8. Otros productos intermedios

I-10.4. La información contenida en este cuadro se refiere a importaciones destinadas a la Comunidad de Madrid.

La correspondencia entre las 9 agrupaciones en que se han clasificado las importaciones y la clasificación NIMEXE y TARIC es la misma que la efectuada para las exportaciones, figurando en las notas al cuadro I-10.1.

I-10.6. La clasificación de los bienes importados con destino en la Comunidad de Madrid, por grupos de utilización, se articula de la forma descrita en la nota al cuadro I-11.3.

### *Cifras correspondientes al Total Nacional*

Las cifras nacionales se publican en el semanario ICE del Ministerio de Economía y Hacienda y en el Boletín Estadístico Mensual del Banco de España.

## I-11. INVERSIONES EXTRANJERAS DIRECTAS

### *Fuente de Información*

La fuente de información es la D.G. de Transacciones Exteriores del Ministerio de Economía y Hacienda, que publica las cifras mensuales en el Boletín de Información Comercial Española bajo el título de Inversiones de Empresas Extranjeras en España.

Los datos de las Comunidades Autónomas vienen cruzados además de por sectores, aquí recogidos, por países de procedencia.

### *Notas generales*

El Reglamento de Inversiones Extranjeras en España, aprobado por R.D. 2077/1986 de 25 de septiembre, clasifica las inversiones extranjeras en directas, de cartera, en bienes inmuebles y otras. De entre las primeras, delimita aquellas que para ser realizadas necesitan la autorización o verificación previa por parte de la D.G. de Transacciones Exteriores. Con la información contenida en las verificaciones, dicha D.G. elabora una estadística, cuyos datos son los que se recogen en este Boletín.

Los supuestos de inversiones extranjeras directas sometidas al trámite de verificación, según el R.D. 2077/1986 y la posterior Orden de 4 de febrero de 1990, modificada por la Orden de 25 de septiembre de 1.991, son las siguientes:

- 1) Las inversiones directas que por sí solas o en unión de las que ya se hubiesen realizado por el mismo o distinto inversor en la Empresa española superen los 250 millones de pesetas, quedando exentas del trámite de verificación previa las de importe igual o inferior a dicha cantidad, cualquiera que sea el porcentaje de participación extranjera resultante en el capital social de la Empresa española.
- 2) Las inversiones directas de importe igual o inferior a 250 millones de pesetas que se realicen mediante las siguientes operaciones:
  - a) Los préstamos asimilados a inversión extranjera directa.
  - b) Las inversiones realizadas con cargo a cuentas extranjeras de pesetas ordinarias.
  - c) Las inversiones efectuadas mediante aportación no dineraria distinta de equipo capital, asistencia técnica, patentes o licencias de fabricación extranjeras.

d) Las inversiones que tengan por objeto Entidades distintas de Sociedades o sucursales.

e) Las inversiones procedentes de los países y territorios relacionados en el artículo único del Real Decreto 1080/1991, de 5 de julio.

- 3) La constitución, ampliación o adquisición de sucursales o establecimientos de sociedades extranjeras realizadas por personas físicas no residentes.
- 4) La concesión a sociedades españolas de préstamos de duración superior a cinco años, con el fin de mantener vínculos económicos duraderos realizadas por a) personas jurídicas privadas o personas físicas extranjeras, b) personas físicas españolas no residentes, c) las sucursales en España de a) y b), y d) las sociedades españolas con participación extranjera en su capital igual o superior al 25 por 100.
- 5) La reinversión de beneficios por el inversor extranjero con el fin de mantener vínculos económicos duraderos, mediante la ampliación de la dotación patrimonial de sucursales o establecimientos de sociedades extranjeras.

Para la interpretación de las cifras habrá que tener en cuenta que:

- van referidas a inversiones en fase de proyecto, de modo que luego pueden realizarse por una cuantía menor a la autorizada, o no llegar a realizarse.
- son datos provisionales relativos a los expedientes presentados en el período de referencia, a los cuales pueden incorporarse altas y bajas de expedientes para obtener la cifra definitiva.
- el período al que van referidas es el de la autorización, que tiene validez de seis meses.
- la regionalización se efectúa según el criterio de domicilio fiscal de la sociedad y no según localización real del proyecto de inversión.

### *Notas al cuadro*

El grupo denominado Resto está compuesto por la suma de las siguientes Divisiones CNAE: 0 Agricultura; 1 Energía y agua; 5 Construcción y 9 Otros servicios.

### *Cifras correspondientes al Total Nacional*

El Boletín (semanal) de Información Comercial Española publica las cifras correspondientes al Total Nacional con un considerable nivel de desagregación.

## II

### Opiniones empresariales

*Cámara de Comercio e Industria*

#### II-1. ENCUESTA DE COYUNTURA INDUSTRIAL

##### *Fuente de información*

La fuente de información es la Cámara de Comercio e Industria de Madrid, que bimensualmente elabora esta Encuesta y la publica en «Informe de Coyuntura de la Industria de Madrid. Resultados de la Encuesta sobre situación y perspectivas» y en las «Memorias» anuales se recogen series históricas para las principales variables investigadas.

##### *Notas generales*

Es ésta una encuesta cualitativa realizada a una muestra de empresas del sector. Cada Boletín bimensual recoge el número de empresas que integran la muestra y los porcentajes de respuesta obtenidos, por sectores.

##### *Notas a los cuadros*

II-1.1., II-1.2. y II-1.3. Los saldos netos, que en la encuesta se llaman *tendencia*, vienen dados por la diferencia entre los porcentajes de respuestas *superiores e inferiores* a lo normal y afecta a todas las variables excepto al «Grado de Utilización de la Capacidad Productiva», único dato cuantitativo solicitado a las empresas.

II-1.4. Viene referido al Sector Construcción.

Las perspectivas se refieren a los próximos doce meses. Los saldos netos en las «Perspectivas de la Demanda y del Empleo» vienen dados por la diferencia entre los porcentajes de respuesta *aumentará y disminuirá*. Los saldos netos en «Nivel de Contratación» y «Volumen de Obra ejecutada» vienen dados por la diferencia entre los porcentajes de respuesta *elevada y débil*.

## II-2. ENCUESTA DE COYUNTURA DEL COMERCIO MINORISTA. MUNICIPIO DE MADRID

### *Fuente de información*

La fuente de información es la Cámara de Comercio e Industria de Madrid, que, bimensualmente, elabora esta Encuesta y la publica en el «Informe de Coyuntura del Comercio de Madrid. Resultados de la Encuesta sobre situación y perspectivas», y en las «Memorias» anuales recoge series históricas de las principales variables investigadas.

### *Notas generales*

Encuesta cualitativa realizada en base a una muestra de establecimientos comerciales de carácter minorista del Municipio de Madrid. Cada Boletín bimensual recoge el número de establecimientos que integran la muestra y los porcentajes obtenidos, por sectores.

### *Notas a los cuadros*

II-2.1., y II-2.2. En ambos cuadros las medias anuales del año  $t$  se han calculado tomando los datos del bimestre diciembre  $t-1$ , enero  $t$ .

### *Cifras correspondientes al Total Nacional*

El Ministerio de Industria Comunicaciones y Turismo elabora para el Total Nacional una Encuesta de Opiniones Empresariales, también de carácter cualitativo y en la que se estudian el mismo tipo de variables que las investigadas por la Encuesta de la Cámara de Comercio e Industria de Madrid.

La información obtenida se publica regularmente en la revista mensual «Coyuntura Industrial» de dicho Ministerio.



## Precios y salarios

### III-1. INDICE DE PRECIOS DE CONSUMO COMUNIDAD DE MADRID

#### *Fuente de información*

Esta información es elaborada mensualmente por el Instituto Nacional de Estadística que, hasta diciembre de 1992 (mes anterior al de cambio de base del índice) suministraba datos definitivos para Comunidades Autónomas y Capitales de Provincia, recogiendo dicha información en «Índice de Precios de Consumo. Datos definitivos».

A partir de enero de 1993, simultáneamente con los índices para el Conjunto Nacional, el INE publica el Índice General provisional por Comunidades Autónomas y provincias en «Índice de Precios de Consumo. Cifras Provisionales», suprimiendo los datos de capitales de provincia.

Desde comienzos de 1989 el INE también proporciona los datos provisionales para los ocho grupos, por Comunidades Autónomas.

Las cifras definitivas de los índices General y por Grupos así como el General por Capitales, los publica el INE en «Índice de Precios de Consumo. Boletín trimestral. Datos definitivos».

#### *Notas generales*

Estos índices son del tipo Laspeyres. Recogen información de los precios en establecimientos de áreas urbanas y rurales. La estructura básica de estos índices se apoya en los resultados de las Encuestas de Presupuestos Familiares elaboradas por el INE. Para un conocimiento más detallado ver la publicación del INE «Índice de Precios de Consumo» de E. García España y J.M. Iñigo Serrano.

#### *Notas al cuadro*

El IPC vigente desde enero de 1993 tiene como base el año 1992 y su estructura procede de la Encuesta de Presupuestos Familiares 1990/91. El cociente entre el índice actual (base 1992) y el antiguo (base 1983), referidos ambos al mes de diciembre de 1992 es el denominado «coeficiente de enlace legal»; estos coeficientes han sido proporcionados por el INE, disponiéndose a nivel de Comunidad Autónoma de los coeficientes de enlace para el índice general y los ocho grupos que componen el índice. Mediante estos coeficientes, se han transformado los índices base 1983 en índices base 1992.

Estos coeficientes son los siguientes:

Indice general.....	0,548638
Alimentación.....	0,554551
Vestido y calzado.....	0,546012
Vivienda.....	0,570586
Menaje.....	0,609270
Medicina.....	0,522119
Transporte y comunicaciones.....	0,553501
Esparcimiento, enseñanza, cultura.....	0,542259
Otros bienes y servicios.....	0,463471

En las citadas publicaciones del INE aparecen las ponderaciones de los ocho grupos para cada Comunidad Autónoma.

Las ponderaciones para la Comunidad de Madrid, en tanto por ciento, son: Alimentación: 27,19; Vestido y Calzado: 10,25; Vivienda: 10,06; Menaje: 6,06; Medicina: 3,49; Transporte: 16,82; Esparcimiento, Enseñanza y Cultura: 8,64 y Otros Bienes y Servicios: 17,49. La ponderación del grupo No Alimentación resulta ser, por tanto, del 72,81.

#### *Cifras correspondientes al Total Nacional*

Las cifras correspondientes al Total Nacional, con una importante desagregación y gran rapidez, se publican en «Índice de Precios de Consumo. Cifras provisionales» y posteriormente en «Índices de Precios de Consumo. Boletín trimestral. Datos definitivos» (INE). En el «Boletín Estadístico» (mensual) y en las «Hojas de Coyuntura» (semanales) del Banco de España se recogen las series históricas para los principales agregados, así como algunas agregaciones especiales que este Organismo realiza.

### III-2. INDICE DE COSTES DE LA CONSTRUCCION

#### *Fuente de información*

Mensualmente, por encargo de la CNC (Conferencia Nacional de la Construcción), SEOPAN (Asociación de Empresas Constructoras de Ambito Nacional) elabora dos tipos de índices para revisión de precios en la Contratación Privada, contraste de los índices oficiales de revisión de precios de los Contratos del Estado y como información cualificada a las empresas. Mediante encuesta, confecciona unos índices básicos del coste de la mano de obra y de los principales materiales utilizados en la construcción; y, mediante la aplicación de unas fórmulas polinómicas, calcula unos índices ponderados para cada uno de los 48 tipos de obra en que se ha desglosado el sector, así como unos índices totales de costes.

Las fórmulas polinómicas actuales proceden de las incluidas en el Decreto 3659/1970 (que contemplaba 39 tipos de obra), ampliadas posteriormente en el Real Decreto 2167/1981 (fórmulas 40 a 48) que fueron actualizadas por SEOPAN en diciembre de 1979, diciembre de 1984 y diciembre de 1986, sien-

do estas últimas las que se usan en la contratación privada y en los índices ponderados de CNC. Los índices CNC comenzaron a publicarse con base 100 en enero de 1971, se inició otra serie tomando 100 como base en diciembre de 1984.

La metodología básica para el cálculo de estos índices aparece recogida en las «Circulares Informativas sobre Construcción» de SEOPAN, números 56, 72, 83, 95, 107, 120 y, por último, la nº 131, de mayo de 1986.

Las fórmulas polinómicas con los coeficientes actuales para cada uno de los 48 tipos de obra aparecieron como anexo en la publicación «Índices y Precios de Mano de Obra y Materiales». Es en estos boletines, elaborados por SEOPAN, donde, mensualmente, se publican los índices.

#### *Notas generales.*

Los índices básicos que se elaboran mensualmente para cada provincia son: Laboral, Cemento, Acero, Cerámica, Madera y Ligantes; Cobre y Aluminio para el Conjunto Nacional; y Energía para Península y Baleares y también para Canarias.

La agregación de estos índices mediante la aplicación de los coeficientes de las fórmulas polinómicas permite obtener tanto un índice de costes para cada uno de los 48 tipos de obra, como unos índices conjuntos del coste de los materiales (o suministros, ya que también incorpora la energía) para cada una de las clases de obra (Edificación y Obra Civil). Aplicando el peso estimado de cada tipo de obra en el conjunto de la Construcción se obtiene un índice global de Suministros.

Mediante la agregación de los índices de Suministros, Laboral y Otros costes (que pretende medir todos los conceptos de coste que no tienen índice propio y para lo que se utiliza como variable representativa el IPC pasado a la misma base), se calculan unos índices totales de costes para las dos clases de obra y para el conjunto del sector. Las ponderaciones básicas, siendo 100 el coste total, son: Por clase de obra, Edificación el 75 por ciento y Obra Civil el 25 por ciento restante. Por clase de coste, en Edificación: Laboral el 40'7 %, Suministros el 44'3 % y Otros el 15 %; y en Obra Civil: Laboral el 36'8 %, Suministros el 51'8 % y Otros el 15 %.

El precio de los materiales es el de adquisición, incluido el coste del transporte.

El índice del Coste Laboral tiene dos componentes a los que se atribuye el mismo peso. El coste de la mano de obra propia, captado a través del coste para la empresa del Oficial de 1ª de oficio y del Peón ordinario, ambos con un año de antigüedad; y el coste de la mano de obra incorporado en las subcontratas, captado a través de encuestas sobre el costo de cuatro tipos diferentes de subcontratas, de los que se resta el coste de los materiales empleados.

Los índices nacionales se obtienen como media simple de los provinciales en materiales y como media ponderada por el número de acupados en construcción según la Encuesta de Población Activa del INE.

### *Notas al cuadro.*

Existen índices básicos por provincias desde enero de 1971, aunque sólo ha parecido oportuno incluir en este Boletín el índice laboral desde enero de 1985, es decir, a partir del último cambio de base. Los índices ponderados de suministros y totales se calculan con desagregación provincial a partir de enero de 1988.

Las ponderaciones incluídas en el punto anterior son únicas, es decir, iguales para todas las provincias y para el total nacional.

Los índices tienen carácter de provisionales. La elevación a definitivos se realiza una vez al año, para los doce meses.

### *Cifras correspondientes al Total Nacional.*

Las cifras a nivel nacional aparecen en las publicaciones: Boletín CNC "Índices y Precios de Mano de Obra y Materiales", "Circular Informativa sobre la Construcción" de Seopan, ambas de periodicidad mensual, y en el "Informe Anual", de Seopan.

## III-3. NEGOCIACION COLECTIVA

### *Fuente de información*

La fuente de información es el Ministerio de Trabajo y Seguridad Social y los resultados se publican mensualmente en el «Boletín de Estadísticas Laborales» (BEL).

### *Notas generales*

La información procede de la explotación de las fichas estadísticas que se cumplimentan para cada Convenio con motivo de su inscripción en el Registro de Convenios de la autoridad laboral competente. Se incluyen, los Convenios Colectivos de Trabajo y los Arbitrajes voluntarios.

### *Notas al cuadro*

Están contabilizados tanto los convenios firmados como las revisiones de carácter anual que se realizan para aquellos convenios cuya vigencia es de dos o más años.

Los totales anuales del año t incluyen los convenios que, registrados hasta diciembre de dicho año, tienen el inicio de sus efectos económicos en ese mismo año y, además, los que registrados en el año t + 1 inician sus efectos económicos en el año t. Por tanto, el total anual correspondiente al último año terminado puede verse sujeto a modificaciones.

Los datos acumulados mensuales del año t recogen solamente aquellos convenios que registrados hasta ese mes inician sus efectos económicos en dicho año t. No se incluyen, por tanto, en los datos mensuales aquellos convenios que registrados en el año t + 1 inician sus efectos económicos en el año t.

### *Cifras correspondientes al Total Nacional*

Las cifras correspondientes al Total Nacional se recogen, con múltiples desagregaciones, en el BEL.

## III-4. ENCUESTA DE SALARIOS

### *Fuente de información*

Los datos proceden de la Encuesta de Salarios en la Industria y los Servicios que trimestralmente elabora el Instituto Nacional de Estadística —y que publica bajo ese mismo título—, a partir del primer trimestre de 1989. Esta Encuesta sustituye a la anterior Encuesta de Salarios del INE, respecto a la que se han introducido variaciones y mejoras, entre ellas la de permitir obtener información desagregada territorialmente, aunque no para todas las variables investigadas.

### *Notas generales*

El objetivo de la Encuesta es proporcionar información sobre el nivel y la evolución de la remuneración al factor trabajo en los sectores no agrarios. En total, y con representatividad nacional, se investigan 45 ramas de actividad económica.

La encuesta va dirigida a los centros de cotización con 5 ó más asalariados, siendo exhaustiva la toma de información en los centros de más de 200 trabajadores. Recoge datos de todo tipo de asalariados con independencia de la modalidad de contrato y de la duración de la jornada.

Un mayor detalle sobre la metodología utilizada puede consultarse en las notas iniciales de la publicación del INE «Encuesta de Salarios en la Industria y los Servicios. Resultados correspondientes al primer, segundo y tercer trimestre de 1989».

### *Notas a los cuadros*

En los cuadros incluidos en este Boletín se recoge toda la información que ofrece esta encuesta por Comunidades Autónomas.

Forman la «Ganancia salarial» los pagos en metálico y en especie por el tiempo trabajado y por el no trabajado pero remunerado (festivos, vacaciones). Incluye el salario base y los complementos salariales personales, por cantidad o calidad de trabajo y los de vencimiento periódico superior al mes. Su importe es bruto, es decir, antes de las deducciones por impuestos y cotizaciones a la Seguridad Social a cargo del trabajador.

El «Pago ordinario» incluye también los pagos extraordinarios cuando están prorrateados; el «Pago extraordinario» lo forman los pagos de vencimiento superior al mes y no prorrateados; y los «Pagos totales» incluyen los dos anteriores más los pagos atrasados (desfase de convenio).

La categoría profesional va ligada a la base de cotización a la Seguridad Social: «Empleado» es todo trabajador cuyo grupo de cotización es del 1 al 7 y «Obrero» del 8 al 12.

### *Cifras correspondientes al Total Nacional*

Debido al cambio experimentado por la Encuesta, las cifras de la actual no son homogéneas con las de la anterior; sin embargo, el INE ha realizado un enlace de las series, partiendo del primer trimestre de 1981, y cuya metodología y resultados se encuentran en la publicación citada anteriormente.



## IV

### Indicadores monetarios y financieros

#### IV-1. BANCA Y CAJAS DE AHORRO

##### *Fuente de información*

La fuente de información es el Banco de España, que publica los datos trimestrales en el «Boletín Estadístico» (BE) mensual.

##### *Notas generales.*

La información proviene de estados trimestrales que Bancos y Cajas de Ahorro entregan al Banco de España. Dichos estados son de naturaleza estadística, no contable; esto es, las entidades pueden utilizar procedimientos estimativos o muestrales para su confección. Mediante circular del Banco de España se fijan los criterios que deben prevalecer en la asignación provincial de créditos o depósitos. En el caso de los créditos, debería prevalecer el lugar de inversión de los fondos, si se conoce; en su defecto, el crédito debe asignarse a la plaza de pago o concesión. El predominio de los criterios administrativos en la práctica bancaria sugiere que de esta información no pueda inferirse directamente la masa de crédito utilizado en cada provincia. Los depósitos se asignan a la provincia en la que se han formalizado.

##### *Cifras correspondientes al Total Nacional*

En el citado BE se recogen datos correspondientes al Total Nacional.

#### IV-2. BOLSA DE MADRID. VOLUMEN DE CONTRATACION Y COTIZACION DE ACCIONES

##### *Fuente de información*

La fuente de información es la Bolsa de Madrid y los datos se recogen en la publicación mensual y en la «Memoria» anual de esta Institución.

En el «Boletín Estadístico» mensual del Banco de España (BE) se publican series históricas.

### *Notas a los cuadros*

Elaborados a partir de los datos diarios del «Índice de cotización de acciones» que publica la Bolsa de Madrid. Hasta diciembre de 1986 los índices se confeccionaban tomando como base 100, para cada año, las cotizaciones de cierre registradas el último día bursátil del año precedente. A partir de enero de 1987 se toma como base 100 la cotización de cierre al último día bursátil de 1985.

En 1984 se realizó una reclasificación de sectores.

### *Cifras correspondientes al Total Nacional*

El citado BE publica series históricas agregadas de las cantidades negociadas en las Bolsas Comerciales de Madrid, Barcelona, Bilbao y Valencia.

## IV-3. QUIEBRAS, SUSPENSIONES Y PROTESTOS

### *Fuente de información*

La fuente de información es el Instituto Nacional de Estadística (INE), que elabora mensualmente estas estadísticas y las publica en «Declaraciones de Quiebra y Suspensiones de Pagos. Cifras provisionales» así como en el «Boletín de Estadística». También recoge datos mensuales la publicación anual «Estadísticas de Suspensiones de Pagos y Declaraciones de Quiebras».

### *Notas generales*

La Estadística de Suspensiones de Pagos y Declaraciones de Quiebras es elaborada por el INE a partir de la información suministrada por los Juzgados de Primera Instancia.

La Estadística de Protesto de Letras de Cambio se elabora a partir de información suministrada por las Notarías. Con efecto de 1 de enero de 1990 ha quedado suprimida esta estadística (Orden de 19 de marzo de 1990 del Ministerio de Relaciones con las Cortes).

### *Cifras correspondientes al Total Nacional*

Aparecen recogidas en las publicaciones del INE citadas.

## IV-4. EFECTOS DE COMERCIO DEVUELTOS IMPAGADOS

### *Fuente de información*

El Instituto Nacional de Estadística elabora mensualmente esta estadística y la difunde en la hoja informativa «Efectos de Comercio Devueltos Impagados», que contiene datos desagregados de todas las provincias por tipo de entidad financiera y por tramos del importe.

### *Notas generales*

A raíz de la entrada en vigor de la Ley Cambiaria y del Cheque y la posterior supresión de la estadística de Efectos Protestados, el INE ha implantado esta nueva estadística, a partir del mes de junio de 1989.

### *Notas al cuadro*

El «Número» y el «Valor» corresponden a la totalidad de los efectos de comercio descontados a sus clientes por las entidades financieras, que resultando impagados, hayan sido devueltos a la entidad en el mes de referencia. El criterio de adscripción provincial se realiza en función de la provincia tomadora. Las cifras mensuales son provisionales hasta que, una vez finalizado el año, y revisadas, el INE las eleva a definitivas.

### *Cifras correspondientes al Total Nacional*

Las cifras nacionales aparecen en la hoja informativa antes citada.

# V

## Mercado de Trabajo

### V-1. ENCUESTA DE POBLACION ACTIVA (E.P.A.)

#### *Fuente de información*

La información procede de la Encuesta de Población Activa que elabora trimestralmente el Instituto Nacional de Estadística (INE). La renovación de la E.P.A. en el segundo trimestre de 1987 produjo también un cambio en las publicaciones trimestrales de presentación de los resultados. Con anterioridad a ese periodo eran: "Población Activa. Encuesta", "Encuesta de Población Activa. Principales resultados" y "Encuesta de Población Activa. Resultados por Comunidades Autónomas". A partir de aquella fecha se mantiene la publicación de "Principales resultados" y se sustituyen los otros dos por "Encuesta de Población Activa. Resultados detallados".

Gran parte de los datos regionales publicados en este Boletín son el resultado de una explotación especial que por encargo de la Comunidad de Madrid realiza el INE, no encontrándose, por tanto, en la publicaciones aludidas.

#### *Notas generales*

La renovación de la E.P.A. supuso un cambio provocado por la variación de ciertas definiciones conceptuales y por la implantación de un nuevo cuestionario. En consecuencia, las series que aparecen en esta publicación presentan una ruptura o salto en el segundo trimestre de 1987, que debe tenerse presente al realizar comparaciones en el tiempo.

Así mismo, es preciso hacer resaltar que, al ser una encuesta por muestreo, los datos se ven afectados por *errores de muestreo* por lo que, en el caso de pequeños colectivos, las cifras deben interpretarse con la debida precaución.

Las breves notas sobre metodología y definiciones que se hacen a continuación van referidas a la Encuesta actual o EPA renovada, sobre la cual existen dos documentos del INE titulados "La renovación de la Encuesta de Población Activa" y "Encuesta de Población Activa. Descripción de la Encuesta, Definiciones e Instrucciones para la cumplimentación del cuestionario".

Las definiciones y el diseño correspondientes a la EPA realizada hasta el primer trimestre de 1987 pueden encontrarse en las publicaciones del INE: "Población Activa. Encuesta", "Manual de Definiciones, Instrucciones y Normas de Codificación",

“Manual Técnico: Corrección de errores mediante proceso electrónico, clasificación de la población encuestada y tablas de resultados” y “Encuesta de Población Activa. Informe Técnico”.

La encuesta va dirigida a la población que reside en Viviendas familiares, excluyéndose, por tanto, la residente en Hogares colectivos. La mayor parte de la información viene referida a la población en edad de trabajar, es decir, a la población de 16 y más años. El periodo de referencia de la información es, como norma general, la semana anterior a la fecha en que se realiza la entrevista.

Por su relación con la actividad económica la Población de 16 y más años se clasifica según el siguiente esquema:

Población ≥ 16 años	P. Activa	Ocupados	Asalariados
			No asalariados
	Parados		Han trabajado antes
			Buscan primer empleo
P. Inactiva			
	P. contada aparte (varones S° Militar)		

#### Notas a los cuadros.

V-1.1. La “Población Total” y la “Población de 16 y más años” son variables introducidas en la Encuesta de forma exógena. Se estima por el INE a partir de los datos del Censo de Población de 1981, mediante proyecciones de población independientes para los grupos de edad menor de 16 años y mayor o igual a 16 años.

La “Población Activa” es el conjunto de personas que suministran mano de obra para la producción de bienes y servicios económicos o que están disponibles y hacen gestiones para incorporación a dicha producción.

Los “Ocupados” son las personas de 16 y más años que durante la semana de referencia han tenido un trabajo por cuenta ajena (“Asalariados”) o ejercido una actividad por cuenta propia, pudiendo durante dicha semana haber estado trabajando al menos una hora o ausente de su trabajo pero manteniendo un fuerte vínculo con él.

“Parados” son las personas de 16 y más años que durante la semana de referencia hayan estado *sin trabajo, disponibles para trabajar* en un plazo de dos semanas y en *busca de trabajo* o a la espera de incorporarse a uno nuevo.

“Inactivos” son los mayores de 16 años que no cumplen los requisitos para ser clasificados en cualquier otra situación. Es una asignación residual.

V-1.4. Los “Activos no clasificables” por sectores incluyen a los “Parados que buscan su primer empleo” y a aquellas personas en situación de paro desde hace más de tres años.

V-1.5. y V-1.28. Las “Tasas de Actividad” se calculan sobre la población de 16 y más años, es decir  $(P. Activa./P. Total) \times 100$  y las “Tasas de Paro” sobre la Población Activa, es decir  $(P.Parada/P. Activa) \times 100$ . Para el cálculo de las Tasas de Activi-

dad por sexo y grupos de edad y de las de Paro por sexo, grupos de edad y sectores, se consideraran los mismos conceptos referidos a cada grupo concreto.

V.1-10. La adscripción por Ramas de Actividad se realiza atendiendo a la actividad económica del establecimiento en que la persona ocupada realiza su trabajo, y no su profesión.

V-1.19., V-1.20 y V-1.25. La clasificación de los Parados por “Sectores”, “Ramas de Actividad” o “Situación Profesional” se realiza en base al último trabajo realizado.

#### Cifras correspondientes al Total Nacional.

Además de en las publicaciones específicas del INE citadas, el Boletín de Estadísticas Laborales del Ministerio de Trabajo y Seguridad Social recoge un gran número de variables de esta Encuesta.

## V-2. MOVIMIENTO LABORAL REGISTRADO (M.L.R.)

#### Fuente de información.

La fuente de información es el Instituto Nacional de Empleo (INEM), Organismo Autónomo dependiente del Ministerio de Trabajo y Seguridad Social, que mensualmente elabora esta estadística y la recoge en la publicación «Estadística de empleo».

Existe además desde 1983 una publicación anual que recoge los datos de Paro Registrado por Municipios referidos al mes de marzo.

#### Notas generales

Los datos corresponden al último día del periodo considerado y se obtienen en base a la información suministrada por las Oficinas de empleo del INEM en las que oferentes y demandantes deben inscribirse.

#### Notas a los cuadros

V-2.1. a V-2.7. Las “Demandas de empleo pendientes” se corresponden con las solicitudes de empleo sin satisfacer inscritas en el correspondiente Registro del INEM. Son el resultado contable, en cada mes, de añadir a las Demandas pendientes del mes anterior las “Demandas Registradas” en el mes y restarle las “Bajas de demanda” del mes (por Colocaciones, no renovación de la demanda en el plazo previsto de tres meses u otras causas).

El INEM diferencia las Demandas, atendiendo a la situación laboral y al tipo de empleo solicitado por el demandante, para su inclusión o no en el paro

registrado. En consecuencia "Paro Registrado" son las Demandas pendientes a final de mes, sin satisfacer, correspondientes a trabajadores considerados en paro. "Demandas pendientes no incluidas en el Paro registrado" son las realizadas por personas no contabilizadas como parados por encontrarse en determinadas situaciones (tener ya otro empleo, ser estudiantes o jubilados, etc.), según criterio establecido por el MISS.

Estas series no pueden considerarse homogéneas porque sucesivamente se han ido variando los criterios de definición de paro en un sentido restrictivo. Las principales modificaciones normativas corresponden a las Circular del INEM de 8 de Noviembre de 1984, Orden del MTSS de 11 de Noviembre de 1985 y Ordenes del MTSS de 9 de Febrero de 1987 y 22 de Enero de 1988, reguladoras del Plan Nacional de Inserción y formación profesional.

V-2.5., V-2.8. y V-2.10. Las Ofertas y Demandas de cada Municipio deben registrarse en una Oficina de empleo determinada. A continuación se enumeran, junto al nombre de cada Oficina de Empleo, los correspondientes Municipios:

**ALCALA DE HENARES:** Alcalá de Henares, Anchuelo, Camarma de Esteruelas, Cobaña, Corpa, Daganzo, Fresno de Torote, Meco, Nuevo Batzán, Olmeda de las Fuentes, Pezuela de las Torres, Ribatejada, Santorcaz, Los Santos de Humosa, Torres de la Alameda, Valdeavero, Valdeolmos, Valverde de Alcalá, Villalbilla y Villar del Olmo.

**ALCOBENDAS:** Alcobendas

**ALCORCON:** Alcorcón, Brunete, Cadalso de los Vidrios, Cenicientos, Colmenar del Arroyo, Chapinería, Navas del Rey, Pelayos de la Presa, Quijorna, Rozas de Puerto Real, San Martín de Valdeiglesias y Villaviciosa de Odón.

**ARANJUEZ:** Aranjuez, Cienpozuelos, Colmenar de Oreja, Chinchón, San Martín de la Vega, Titulcia y Villacanejos.

**ARGANDA:** Arganda del Rey, Ambite, Belmonte de Tajo, Brea de Tajo, Campo Real, Carabaña, Estremera, Fuentidueña de Tajo, Morata de Tajuña, Orusco, Perales de Tajuña, Pozuelo del Rey, Rivas-Vaciamadrid, Tielmes, Valderacete, Valdelaguna, Valdilecha, Villamanrique de Tajo y Villarejo de Salvanés.

**COSLADA:** San Fernando de Henarés, Coslada, Mejorada del Campo y Velilla de San Antonio.

**COLLADO VILLALBA:** Collado Villalba, Alpedrete, Becerril de la Sierra, El Boalo, Cercedilla, Colmenarejo, Collado Mediano, El Escorial, Fresnedillas de la Oliva, Galapagar, Guadarrama, Hoyo del Manzanares, Los Molinos, Moralzarzal, Navacerrada, Navalgamella, Robledo de Chavela, San Lorenzo del Escorial, Santa María de la Alameda, Torredonjón, Valdemaqueda, Valdemorillo y Zarzalejo.

**COLMENAR VIEJO:** Colmenar Viejo, Bustarviejo, Guadalix de la Sierra, Manzanares El Real, Miraflores de la Sierra, Soto del Real y Tres Cantos.

**FUENLABRADA:** Fuenlabrada, Humanes de Madrid y Moraleja de Enmedio.

**GETAFE:** Getafe y Valdemoro.

**LEGANES:** Leganés.

**MADRID:** Madrid

**MAJADAHONDA:** Pozuelo de Alarcón, Boadilla del Monte, Majadahonda, Las Rozas de Madrid, Villanueva del Pardillo y Villanueva de la Cañada.

**MOSTOLES:** Móstoles, El Alamo, Aldea del Fresno, Arroyomolinos, Batres, Navalcarnero, Serranillos del Valle, Sevilla la Nueva, Villa del Prado, Villamanta, Villamantilla y Villanueva de Perales.

**PARLA:** Parla, Casarrubuelos, Cubas, Griñón, Pinto, Torrejón de la Calzada y Torrejón de Velasco.

**SAN SEBASTIAN DE LOS REYES:** San Sebastián de los Reyes, La Acebeda, Alameda del Valle, Algete, El Atazar, El Berruoco, Berzosa del Lozoya, Brajos, Buitrago del Lozoya, Cabanillas de la Sierra, La Cabrera, Canencia, Cervera de Buitrago, Fuente el Saz de Jarama, Garganta de los Montes, Gargantilla del Lozoya, Gascones, La Hiruela, Horcajo de la Sierra, Horcajuelo de la Sierra, Lozoya, Lozoyuela-Navas-Sieteiglesias, Madarcos, El Molar, Montejo de las Sierra, Navalafuente, Navarredonda, Patones, Pedrezuela, Pinilla del Valle, Piñuécar, Prádena del Rincón, Puebla de la Sierra, Puentes Viejas, Rascafría, Redueña, Robledillo de la Jara, Robregordo, San Agustín de Guadalix, La Serna del Monte, Somosierra, Talamanca de Jarama, Torrelaguna, Torremocha de Jarama, Valdehondo, Valdepiélagos, Valdetorres de Jarama, El Vellón, Venturada y Villavieja del Lozoya.

**TORREJON DE ARDOZ:** Torrejón de Ardoz, Ajalvir, Loeches y Paracuellos de Jarama.

V-2.6. El grupo de "Otros" incluye: Pluriempleo, Expedientes de suspensión y reducción, Colaboración social, Compatibilidad de prestaciones y Otros no parados.

V-2.9. Las «Ofertas de empleo Genéricas» se corresponden con los puestos de trabajo, ofrecidos por empresas y organismos, formalizadas en el mes de referencia y registrados por la Oficinas de empleo, sin especificación nominal de los trabajadores que han de cubrirlos. La diferencia entre el Total y las Ofertas genéricas son las Ofertas Nominadas, que se corresponden con las Colocaciones correspondientes a Ofertas Nominadas.

Las «Colocaciones correspondientes a Ofertas Nominadas» son las bajas en las demandas de puestos de trabajo producidas por colocaciones de demandantes al ocupar puestos de trabajo registrados en las correspondientes oficinas mediante ofertas nominadas.

V-2.11. El apartado de «Otros Grupos» incluye: Mayores de 45 años, Minusválidos, Jubilación especial 64 años, Jóvenes trabajadores (R. D. 799/85) y Convenios del INEM con la Administración y con Otros Organismos.

#### *Cifras correspondientes al Total Nacional.*

Además de las publicaciones citadas del INEM, que mensualmente recogen toda la información, el Boletín de Estadísticas Laborales del Ministerio de Trabajo y Seguridad Social publica series históricas correspondientes a la mayoría de los conceptos investigados.

Cuando se recogen datos relativos al «Sector Agrario», está incluida la Pesca.

### V-3. REGULACION DE EMPLEO (R.E.G.)

#### *Fuente de información*

Los datos proceden de la Estadística que mensualmente elabora el Ministerio de Trabajo y Seguridad Social (MTSS), en base al registro estadístico de cada expediente presentado y resuelto y se publican mensualmente en el «Boletín de Estadísticas Laborales» (BEL), además de en la publicación trimestral «Estadísticas de Regulación de Empleo». Los datos que, publicados en este Boletín de Coyuntura, no son recogidos en el BEL, han sido suministrados directamente por la Subdirección General de Estadística e Informática del MTSS.

#### *Notas generales*

La investigación abarca únicamente los expedientes resueltos en primera instancia. Cuando una empresa presenta un expediente que afecta a varios centros de trabajo radicado en provincias diferentes, se considera un expediente por provincia.

El número de trabajadores de plantilla recoge las cifras dadas por quien presenta el expediente.

#### *Nota a los cuadros*

V-4.1 y V-4.2. Los expedientes que incluyen varios efectos se clasifican en aquél que afecta a mayor número de trabajadores.

En el cálculo de días de suspensión y horas de reducción por trabajador no están incluidos aquellos trabajadores para los que se desconoce el número de días o de horas, por no estar en el dato especificado en la resolución del expediente (trabajadores fijos discontinuos).

#### *Cifras correspondientes al Total Nacional*

Además de en la publicación específica trimestral citada, «Estadística de Regulación de Empleo», en el BEL se recogen series históricas referidas a la mayoría de las variables investigadas.

Cuando se recogen datos relativos al «Sector Agrario», está incluida la Pesca.

### V-4. MEDIACION, ARBITRAJE Y CONCILIACION Y MAGISTRATURAS DE TRABAJO

#### *Fuente de información*

M.A.C.: Los datos proceden del antiguo Instituto de Mediación, Arbitraje y Conciliación, elaborados en base a los partes estadísticos mensuales remitidos por la Dirección Provincial. En la actualidad la información es elaborada por el MTSS

M.A.T.: Los datos proceden de los cuestionarios estadísticos cumplimentados mensualmente por los Juzgados de los Social, antiguas Magistraturas de Trabajo, y elaborados hasta 1982 por el INE y a partir de 1983, por el Ministerio de Trabajo y Seguridad Social (MTSS).

La información contenida en este Boletín se publica mensualmente en el «Boletín de Estadísticas Laborales» (BEL) del MTSS

#### *Notas al cuadro*

El concepto «Asuntos resueltos» comprende los terminados por cualquier causa, como sentencia, conciliación, desestimación y otras causas.

#### *Cifras correspondientes al Total Nacional*

Las series mensuales correspondientes al Total Nacional aparecen recogidas en el BEL.

### V-5. APERTURA DE CENTROS DE TRABAJO

#### *Fuente de información*

Esta estadística es elaborada por la D.G. de Informática y Estadística del MTSS en base a los cuestionarios de comunicación de apertura o reanudación de actividad de los Centros de trabajo, presentados en la Dirección Provincial de Trabajo y Seguridad Social.

La información contenida en este Boletín se publica mensualmente en el «Boletín de Estadísticas Laborales» (BEL) del MTSS

#### *Cifras correspondientes al Total Nacional*

Las series mensuales correspondientes al Total Nacional aparecen recogidas en el BEL.

### V-6. ENCUESTA DE COYUNTURA LABORAL

#### *Fuente de información.*

La «Encuesta de Coyuntura Laboral» es una publicación trimestral de la Subdirección General de Estadística del Ministerio de Trabajo, que se viene elaborando desde el segundo trimestre de 1990.

### *Notas Generales*

La E.C.L. es una investigación por muestreo de periodicidad trimestral dirigida a empresas no agrarias de más de cinco trabajadores (obtiene información del mercado de trabajo desde la óptica de las empresas), de todo el territorio nacional. Su ámbito poblacional, por tanto, queda delimitado por los trabajadores asalariados que ejercen su actividad laboral en dichos centros.

### *Notas a los cuadros.*

Efectivos laborales: personas que el último día del trimestre al que se refiere la encuesta mantienen un vínculo laboral con un empresa radicada en territorio español en la que desarrollan su actividad. Quedan excluidos: Presidente, Directores Generales y miembros del Consejo de Administración; trabajadores que cumplen el Servicio Militar; comisionistas; cooperativistas que no tengan la consideración de trabajadores por cuenta ajena; y el empresario y miembros de su familia que no estén dados de alta en la Seguridad Social como trabajadores por cuenta ajena.

V-7.3. Previsiones empresariales sobre la variación de efectivos laborales: son las previsiones del empresario sobre la evolución de los efectivos de su centro con referencia a cada uno de los dos períodos mencionados. Dichas previsiones se expresan como porcentaje de incremento o disminución de los mismos con respecto a su plantilla.

## V-7. FONDO DE GARANTIA SALARIAL

### *Fuente de información.*

Los datos, obtenidos a partir de los expedientes tramitados por el Fondo de Garantía Salarial, se publican en el "Boletín de Estadística" que mensualmente edita el propio Fondo.

### *Notas Generales.*

El F.G.S. inició su funcionamiento en 1977.

Las prestaciones concedidas por el F.G.S. se refieren a cantidades autorizadas en cada mes, aunque pueden ser satisfechas en meses distintos.





# VI

## Sector Público

### VI-1. SEGUIMIENTO PRESUPUESTARIO

#### *Fuente de información*

Esta información la elaboran la Intervención General y la Dirección General de Presupuestos de la Consejería de Hacienda de la Comunidad de Madrid.

Sobre los Presupuestos existe la publicación: «Presupuestos Generales de la Comunidad de Madrid» para cada ejercicio.

#### *Notas Generales*

Los datos van referidos al presupuesto consolidado de los diferentes Centros presupuestarios existentes.

No incluyen, por tanto, las Empresas y Entes Públicos dependientes de la Comunidad de Madrid.

El «Crédito actual» es el resultado de incorporar al Crédito inicial presupuestado las transferencias, incorporaciones y modificaciones introducidas en el mismo hasta la fecha de referencia. Los «Gastos comprometidos» son aquellos para los que ya está efectuada la reserva de crédito. Por último, el «Porcentaje de ejecución», como medida de seguimiento presupuestario, es el tanto por ciento que del «Crédito actual» representan los «Gastos comprometidos», en el período considerado.

#### *Notas a los cuadros*

VI-1.1. En este cuadro se recoge información sobre el total de Gastos, clasificados por su estructura económica.

VI.1.2. Contiene una desagregación de los Capítulos 6 y 7 de Gastos del cuadro anterior (Inversiones reales y Transferencias de capital), clasificadas por grandes Centros gestores.

#### *Cifras correspondientes al Total Nacional*

Datos mensuales de seguimiento del Presupuesto del Estado pueden encontrarse en las «Estadísticas de ejecución del Presupuesto» que publica la Intervención General de la Administración del Estado (IGAE). Y, así mismo, en el Boletín Estadístico del Banco de España.

Información anual se recoge en las siguientes publicaciones del citado IGAE: «Avance de liquidación del Presupuesto», «Cuentas de las Administraciones Públicas» y «Actuación económica y financiera de las Administraciones Públicas».

## VI-2. RECAUDACION DE TRIBUTOS

### *Fuente de información*

Las series presentadas proceden de la información de la Agencia Tributaria y de la Consejería de Hacienda de la Comunidad de Madrid.

### *Notas generales*

Las series se refieren a ingresos líquidos del Estado recaudados en el ámbito territorial de la Comunidad de Madrid.

El criterio de imputación temporal utilizado es el de caja, por el que se incorporan los ingresos en su período de realización con independencia de la fecha de devengo.

Los datos van referidos a cifras acumuladas, es decir, la recaudación habida en el año hasta el período considerado.

Desde enero de 1990, la recaudación de los impuestos sobre sucesiones, donaciones y transmisiones inter-vivos devengados en la Comunidad de Madrid corresponde a ésta, aunque la normativa de los mismos y su gestión siga a cargo de la Administración Central.

Datos anuales pueden encontrarse en «Memoria de la Administración Tributaria» que publica la Secretaría de Estado de Hacienda del Ministerio de Economía y Hacienda.

### *Notas a los cuadros*

Hasta diciembre de 1987 las cifras incluyen las recaudaciones del ejercicio en curso más las del ejercicio inmediato anterior. A partir de enero de 1988 incluyen, además, las de todos los ejercicios cerrados anteriores a los dos citados.

VI-2.1. Recoge información referente a los Capítulos I, II y III según la clasificación normalmente utilizada para estructurar los ingresos públicos.

VI-2.2. Del total de impuestos directos e indirectos se han seleccionado aquellos que poseen una mayor potencia recaudatoria. Los posibles decrecimientos intermensuales que puedan observarse en la recaudación por «Retenciones sobre Rendimientos de Trabajo personal y Actividades Profesionales» y por el «Impuesto sobre la Renta de Personas Físicas» se deben a devoluciones efectuadas en el mes correspondiente.

El grupo de «Impuestos Especiales» incluye, hasta el año 1985: Alcoholes y bebidas alcohólicas, Achicoria y Azúcar, Bebidas refrescantes, Petróleo y derivados y Teléfonos. A partir de enero de 1986 incluye: Alcoholes y bebidas derivadas, Cerveza, Hidrocarburos y Labores del Tabaco.

VI-2.3. Por Tributos cedibles se entiende aquellos que, recogidos en la Ley 30/1983 de 28 de diciembre, Artículo uno, se cederán a la Comunidad de Madrid cuando se cumpla la condición prevista en el Artículo segundo de la Ley 42/1983 de 28 de diciembre de Alcance y condiciones de la cesión de

tributos del Estado a la Comunidad de Madrid, y que hace referencia a la necesidad de que el coste efectivo de los servicios transferidos exceda del rendimiento de los tributos susceptibles de cesión. A las figuras impositivas incluidas en la citada disposición hay que añadir, desde enero de 1988, la del Impuesto sobre Actos Jurídicos Documentados, según Ley 32/87 de 22 de diciembre sobre ampliación del alcance y condiciones de la cesión del Impuesto sobre Transmisiones Patrimoniales y Actos Jurídicos Documentados a las Comunidades Autónomas.

### *Cifras correspondientes al Total Nacional*

Las citadas «Memoria de la Administración Tributaria» contienen abundante información actual.



# Anexos

## CON FIDELIDAD JURISDICCIONAL

La Ley de Procedimiento Penal, en el artículo 10, establece que el Ministerio Público es el titular de la acción penal y que debe ejercerla con independencia y autonomía, sin estar sujeto a las órdenes de ningún poder judicial. Este principio es fundamental para garantizar la imparcialidad y la objetividad del proceso penal.



# ANEXO I

## CONTABILIDAD REGIONAL

La fuente de esta información es el Instituto Nacional de Estadística (INE), y los datos aparecen publicados en "Contabilidad Regional de España".

Se recogen en este boletín datos correspondientes a la serie de contabilidad regional con base en el año 1986.

Tabla A.1. AL CORTE DE FACTORES POR SECTOR DE PRODUCCIÓN

Sector de producción	CANTIDAD DE FACTORES			TOTAL
	Capital	Trabajo	Tercer factor	
AGRICULTURA	18,36	19,40	0,76	38,52
INDUSTRIA	208,15	13,40	0,76	222,31
Productos energéticos	208,15	0,00	0,00	208,15
Productos industriales	0,00	13,40	0,76	14,16
CONSTRUCCIÓN	711,48	10,31	1,57	723,36
SERVICIOS	1.031,58	10,18	7,58	1.049,34
Destinados a la venta	1.031,58	0,00	0,00	1.031,58
No destinados a la venta	0,00	10,18	7,58	17,76
<b>TOTAL INTERIOR BRUTO (suma de factores)</b>	<b>2.849,57</b>	<b>53,37</b>	<b>10,67</b>	<b>2.913,61</b>

Sector de producción	VALOR DE FACTORES			TOTAL
	Capital	Trabajo	Tercer factor	
AGRICULTURA	1.000,00	1.000,00	1.000,00	3.000,00
INDUSTRIA	1.000,00	1.000,00	1.000,00	3.000,00
Productos energéticos	1.000,00	0,00	0,00	1.000,00
Productos industriales	0,00	1.000,00	1.000,00	2.000,00
CONSTRUCCIÓN	1.000,00	1.000,00	1.000,00	3.000,00
SERVICIOS	1.000,00	1.000,00	1.000,00	3.000,00
Destinados a la venta	1.000,00	0,00	0,00	1.000,00
No destinados a la venta	0,00	1.000,00	1.000,00	2.000,00
<b>TOTAL</b>	<b>3.000,00</b>	<b>3.000,00</b>	<b>3.000,00</b>	<b>9.000,00</b>

**MACROMAGNITUDES**

Miles millones pts.

	COMUNIDAD DE MADRID				ESPAÑA	Porcentajes Com. Madrid sobre total España
	1989	1990 (p)	1991 (p)	1992 (a)	1992 (a)	
V.A.B. p.m.	6.412,8	7.299,0	7.917,7	8.574,0	54.990,8	15,59
Impuestos ligados a la producción	229,4	265,9	269,9	288,3	2.758,6	10,45
Subvenciones de explotación	197,5	217,6	248,1	244,9	1.478,0	16,57
V.A.B. c.f.	6.380,9	7.250,6	7.949,9	8.530,5	53.710,2	15,88
Remuneración de asalariados	3.520,6	4.036,1	4.405,4	4.728,6	27.218,4	17,37
Excedente bruto de explotación	2.860,3	3.214,5	3.544,5	3.801,9	26.491,8	14,35
Renta bruta disponible	4.443,3	5.041,1	5.541,7			
Consumo final de los hogares	4.061,8	4.469,7	4.888,1			
- En alimentación	923,0	1.009,9	1.070,6			

**V.A.B. AL COSTE DE FACTORES POR SECTORES PRODUCTIVOS.**

Miles millones pesetas

	COMUNIDAD DE MADRID				ESPAÑA
	1991 (p)	1992 (a)	1992 (a) Porcentaje sobre Total Nacional	1992 (a) Estructura Porcentual Interna	1992 (a)
AGRICULTURA	18,32	17,43	0,75	0,20	2.330,14
INDUSTRIA	2.299,99	2.324,25	13,40	27,25	17.339,84
Productos energéticos	209,32	220,21	9,33	2,58	2.359,45
Productos industriales	1.359,20	1.346,72	13,31	15,79	10.117,48
Construcción	731,48	757,32	15,57	8,88	4.862,91
SERVICIOS	5.631,59	6.188,88	18,18	72,55	34.040,24
Servicios destinados a la venta	4.924,05	5.411,51	18,08	63,43	29.931,68
Servicios no destinados a la venta	1.316,42	1.430,35	17,25	16,77	8.292,56
Producción imputada de servicios bancarios	-608,88	-652,98	15,61	-7,65	-4.183,98
<b>PRODUCTO INTERIOR BRUTO al coste de factores</b>	<b>7.949,89</b>	<b>8.530,55</b>	<b>15,88</b>	<b>100,00</b>	<b>53.710,21</b>

**V.A.B. AL COSTE DE FACTORES POR RAMAS DE ACTIVIDAD**
**Miles millones pesetas**

	1987	1988	1989	1990 (p)	1991 (p)		
					Valor	Porcentaje sobre Total Nacional	Estructura Porcentual Interna
<b>AGRICULTURA</b>	13,6	14,6	17,4	16,0	18,3	0,74	0,23
<b>INDUSTRIA</b>	1.523,6	1.685,2	1.953,6	2.184,2	2.300,0	13,26	28,93
Productos energéticos	127,1	134,0	142,2	178,0	209,3	9,43	2,63
Productos industriales	1.069,9	1.147,6	1.283,6	1.359,0	1.359,2	13,37	17,10
Metálicas básicas	12,7	15,5	18,5	19,3	15,6	3,31	0,19
Minerales no metálicos	45,0	49,4	61,0	65,1	67,1	7,36	0,84
Química	116,4	127,3	145,4	151,8	141,4	16,97	1,78
Transformados metálicos, máquinas y material eléctrico	313,4	339,7	402,4	441,0	418,1	18,46	5,26
Material de transporte	145,1	153,6	161,4	152,5	150,7	16,41	1,90
Alimenticios, bebidas y tabacos	149,9	165,3	176,5	182,7	189,9	9,00	2,39
Industria textil	83,4	66,0	67,7	77,4	73,6	7,69	0,93
Papel y gráficas	122,8	140,1	158,0	169,9	206,1	29,56	2,59
Industrias diversas	81,2	90,7	92,7	99,3	96,7	9,44	1,22
Construcción	326,6	403,6	527,8	647,2	731,5	14,83	9,20
<b>SERVICIOS</b>	3.554,3	3.959,3	4.409,9	5.050,4	5.631,6	15,43	70,84
Servicios destinados a la venta	3.091,0	3.461,2	3.868,3	4.436,6	4.924,1	18,16	61,94
Comercio, hostelería, recuperación y reparación	1.046,0	1.160,9	1.303,9	1.531,4	1.685,2	14,25	21,20
Transporte y comunicaciones	441,0	496,2	532,4	616,2	640,8	20,18	8,06
Instituciones de crédito y seguro	575,9	662,5	715,1	843,4	936,2	23,78	11,78
Otros servicios destinados a la venta	1.028,1	1.141,6	1.316,9	1.445,6	1.661,9	20,32	20,90
Servicios no destinados a la venta							
Admón. general, enseñanza e investigación, sanidad, servicio doméstico y otros no destinados a la venta	817,6	905,0	1.028,7	1.176,3	1.316,4	17,87	16,56
Producción imputada de servicios bancarios	-354,3	-406,9	-487,1	-562,5	-608,9	15,52	-7,66
<b>PRODUCTO INTERIOR BRUTO al coste de factores</b>	<b>5.091,4</b>	<b>5.659,1</b>	<b>6.380,9</b>	<b>7.250,6</b>	<b>7.949,9</b>	<b>15,78</b>	<b>100,00</b>

**REMUNERACION DE ASALARIADOS**
**Miles millones de pts.**

	COMUNIDAD DE MADRID				ESPAÑA	Porcentajes Com. Madrid sobre total España
	1988	1989 (p)	1990 (p)	1991 (A)	1991 (a)	
<b>AGRICULTURA</b>	14,4	14,4	14,0	15,4	639,4	2,4
<b>INDUSTRIA</b>	957,9	1.119,8	1.356,6	1.433,9	9.361,6	15,3
Productos energéticos	53,2	61,0	63,1	66,4	629,1	10,6
Productos industriales	616,0	692,0	778,8	817,3	5.974,4	13,7
Construcción	288,7	366,8	514,7	550,2	2.758,1	19,9
<b>SERVICIOS</b>	2.170,2	2.399,4	2.741,8	3.028,9	15.268,0	19,8
Destinados a la venta	1.334,2	1.453,8	1.667,9	1.834,9	8.622,6	21,3
No destinados a la venta	836,0	945,6	1.073,9	1.194,0	6.646,4	18,0
<b>TOTAL</b>	<b>3.142,5</b>	<b>3.533,6</b>	<b>4.112,4</b>	<b>4.478,2</b>	<b>25.270,0</b>	<b>17,7</b>

Sector de Actividad	1988		1987	
	Millones de Dólares	% del PIB	Millones de Dólares	% del PIB
<b>TOTAL</b>	2,142.8	100.0	2,042.5	100.0
<b>SERVICIOS</b>	1,384.2	64.6	1,387.4	68.0
Destinados a la venta	1,384.2	64.6	1,387.4	68.0
No destinados a la venta	0.0	0.0	0.0	0.0
<b>INDUSTRIA</b>	527.8	24.7	527.8	25.8
Productos energéticos	0.0	0.0	0.0	0.0
Productos industriales	527.8	24.7	527.8	25.8
<b>AGRICULTURA</b>	230.8	10.8	230.8	11.2
<b>PRDUTO INTERIO BRUTO A LOS PRECIOS DE FACTORES</b>	2,142.8	100.0	2,042.5	100.0
<b>PRODUCCION IMPUTADA DE SERVICIOS TERCIARIOS</b>	1,384.2	64.6	1,387.4	68.0
Producción doméstica y otros no destinados a la venta	1,384.2	64.6	1,387.4	68.0
Servicio doméstico y otros no destinados a la venta	0.0	0.0	0.0	0.0
Servicios no destinados a la venta	0.0	0.0	0.0	0.0
Otros servicios destinados a la venta	0.0	0.0	0.0	0.0
Instituciones de crédito y seguros	0.0	0.0	0.0	0.0
Transacciones y comisiones	0.0	0.0	0.0	0.0
Comercio, restaurantes y recreación	0.0	0.0	0.0	0.0
Servicios de alojamiento y otros	0.0	0.0	0.0	0.0
<b>INDUSTRIA</b>	527.8	24.7	527.8	25.8
Productos energéticos	0.0	0.0	0.0	0.0
Productos industriales	527.8	24.7	527.8	25.8
<b>AGRICULTURA</b>	230.8	10.8	230.8	11.2



# ANEXO 2

(1991 = 100)

INDICE DE ACTIVIDAD INDUSTRIAL

## INDICE DE ACTIVIDAD INDUSTRIAL

A partir de Enero de 1994 se elabora el Índice de actividad Industrial con base en 1991, con la siguiente clasificación:

### Índice General

#### Por ramas de la Industria

- \* Industria Básica
- \* Transformación de metales
- \* Otras Industrias Manufactureras

#### Por Naturaleza de los Bienes

- \* Bienes de Consumo
- \* Bienes Intermedios
- \* Bienes de Inversión

A continuación se facilitan las series históricas del Índice base 1991, desde 1990.

Índice General	Industria Básica	Transformación de metales	Otras Industrias Manufactureras	Bienes de Consumo	Bienes Intermedios	Bienes de Inversión
1990 Ene	100.0	100.0	100.0	100.0	100.0	100.0
1990 Feb	100.0	100.0	100.0	100.0	100.0	100.0
1990 Mar	100.0	100.0	100.0	100.0	100.0	100.0
1990 Abr	100.0	100.0	100.0	100.0	100.0	100.0
1990 May	100.0	100.0	100.0	100.0	100.0	100.0
1990 Jun	100.0	100.0	100.0	100.0	100.0	100.0
1990 Jul	100.0	100.0	100.0	100.0	100.0	100.0
1990 Ago	100.0	100.0	100.0	100.0	100.0	100.0
1990 Sep	100.0	100.0	100.0	100.0	100.0	100.0
1990 Oct	100.0	100.0	100.0	100.0	100.0	100.0
1990 Nov	100.0	100.0	100.0	100.0	100.0	100.0
1990 Dic	100.0	100.0	100.0	100.0	100.0	100.0
1991 Ene	100.0	100.0	100.0	100.0	100.0	100.0
1991 Feb	100.0	100.0	100.0	100.0	100.0	100.0
1991 Mar	100.0	100.0	100.0	100.0	100.0	100.0
1991 Abr	100.0	100.0	100.0	100.0	100.0	100.0
1991 May	100.0	100.0	100.0	100.0	100.0	100.0
1991 Jun	100.0	100.0	100.0	100.0	100.0	100.0
1991 Jul	100.0	100.0	100.0	100.0	100.0	100.0
1991 Ago	100.0	100.0	100.0	100.0	100.0	100.0
1991 Sep	100.0	100.0	100.0	100.0	100.0	100.0
1991 Oct	100.0	100.0	100.0	100.0	100.0	100.0
1991 Nov	100.0	100.0	100.0	100.0	100.0	100.0
1991 Dic	100.0	100.0	100.0	100.0	100.0	100.0
1992 Ene	100.0	100.0	100.0	100.0	100.0	100.0
1992 Feb	100.0	100.0	100.0	100.0	100.0	100.0
1992 Mar	100.0	100.0	100.0	100.0	100.0	100.0
1992 Abr	100.0	100.0	100.0	100.0	100.0	100.0
1992 May	100.0	100.0	100.0	100.0	100.0	100.0
1992 Jun	100.0	100.0	100.0	100.0	100.0	100.0
1992 Jul	100.0	100.0	100.0	100.0	100.0	100.0
1992 Ago	100.0	100.0	100.0	100.0	100.0	100.0
1992 Sep	100.0	100.0	100.0	100.0	100.0	100.0
1992 Oct	100.0	100.0	100.0	100.0	100.0	100.0
1992 Nov	100.0	100.0	100.0	100.0	100.0	100.0
1992 Dic	100.0	100.0	100.0	100.0	100.0	100.0
1993 Ene	100.0	100.0	100.0	100.0	100.0	100.0
1993 Feb	100.0	100.0	100.0	100.0	100.0	100.0
1993 Mar	100.0	100.0	100.0	100.0	100.0	100.0
1993 Abr	100.0	100.0	100.0	100.0	100.0	100.0
1993 May	100.0	100.0	100.0	100.0	100.0	100.0
1993 Jun	100.0	100.0	100.0	100.0	100.0	100.0
1993 Jul	100.0	100.0	100.0	100.0	100.0	100.0
1993 Ago	100.0	100.0	100.0	100.0	100.0	100.0
1993 Sep	100.0	100.0	100.0	100.0	100.0	100.0
1993 Oct	100.0	100.0	100.0	100.0	100.0	100.0
1993 Nov	100.0	100.0	100.0	100.0	100.0	100.0
1993 Dic	100.0	100.0	100.0	100.0	100.0	100.0

El Índice de Actividad Industrial se elabora con base en 1991. Los resultados del Índice de Actividad Industrial se expresan en porcentaje sobre el nivel de 1991. El Índice de Actividad Industrial se elabora con base en 1991. Los resultados del Índice de Actividad Industrial se expresan en porcentaje sobre el nivel de 1991.

## INDICE DE ACTIVIDAD INDUSTRIAL

(1991 = 100)

	Indice General	Industria Basica	Transformacion de Metales	Otras industrias Manufactureras	Bienes de Consumo	Bienes Intermediarios	Bienes de Inversión
1990 Ene.	95,0	97,3	97,9	91,0	94,7	96,2	97,7
Feb.	102,5	104,2	108,3	95,9	101,9	101,1	105,7
Mar.	100,3	101,2	101,5	98,7	99,5	98,6	103
Abr.	96,6	93,1	99,4	95,4	96,7	96,1	97,4
May.	93,5	95,7	94,2	91,7	93,4	95,5	93,6
Jun.	92,8	99,9	92,7	89,8	94,6	94,1	96,5
Jul.	97,7	96,6	99,1	96,9	100,5	95,9	90,9
Ago.	95,7	95,2	96,4	95,2	99,4	92,9	98,3
Sep.	89,5	90,8	87,6	91	92,4	88,1	92,8
Oct.	98,2	103,1	98,1	96,1	99,3	96,3	101,2
Nov.	100,2	101,9	102,7	96,8	100	98,3	101,4
Dic.	96,1	95,9	98,6	93,8	95,5	96	95,7
1991 Ene.	102,1	104,6	103,4	99,6	103	101,7	101,4
Feb.	110,4	106,3	115,6	107,1	109,9	108,5	111,7
Mar.	95,2	95,2	95,5	94,9	96,1	91,6	97,9
Abr.	100	99,4	97,7	102,6	100,2	100,8	98,8
May.	97,9	96,8	97,5	98,8	97,0	99,3	99,1
Jun.	97,2	101,9	96,1	96,2	96	98	100,4
Jul.	99,3	93,6	98,6	102,7	98,6	101	93,2
Ago.	98,1	96,2	98	99,1	99,7	97	100,7
Sep.	91,8	96,5	88,2	93,3	93,4	93,8	93,1
Oct.	100,9	103,3	100,6	100,1	101,5	100,8	101,8
Nov.	106,8	107,5	107,3	105,8	104,8	107,8	105
Dic.	100,3	98,6	101,4	99,8	99,7	99,9	97
1992 Ene.	103,8	102,2	104,1	104,2	104,1	104,1	101,3
Feb.	111,3	108,5	113,2	110,6	109,3	111,9	110,1
Mar.	103,3	109,1	100,9	103,1	101,5	109	103,6
Abr.	102	97,6	100,3	105,7	99,6	104,9	97,2
May.	96,8	104,1	88,2	102,1	95,7	101,3	92,3
Jun.	96,8	97,3	93,2	100	96,9	100,9	92,2
Jul.	95,8	91,3	90,7	102,8	96,6	95,3	86,2
Ago.	99,8	94,8	98,5	103,4	100,2	100,3	93,1
Sep.	90,4	89,5	85,1	96,1	91,9	92,1	86,1
Oct.	100,6	103,3	97,8	102,1	101,5	100,8	99
Nov.	100,1	97,6	100,6	100,6	98,3	101,6	95,6
Dic.	98,9	95,8	98,1	101	95,4	100,7	93,2
1993 Ene.	100,5	93,9	99,6	104,4	97,4	102,7	95,9
Feb.	103	99	101,2	106,5	102	103,5	98,4
Mar.	98,4	99,1	96	100,5	97,4	100,4	95,6
Abr.	101,6	96,7	95,6	109,8	99,8	104,9	90,6
May.	94,6	93,8	86,2	103,2	94,4	92,2	92,1
Jun.	98,2	103,6	91,9	102,2	99,1	98,9	94,6
Jul.	94,9	91,3	86,6	104,8	98,2	93,9	76,9
Ago.	98,1	96	94,1	102,9	99,8	94,4	99,7
Sep.	93	94,2	86,6	98,7	95,8	92,5	89,9
Oct.	94,9	98,1	91	97,5	97,2	94,3	91,3
Nov.	102,6	104,7	102	102,2	100,7	106,1	99,3
Dic.	106,7	102,3	111	104,5	102,5	103,8	108,8
1994 Ene.	104,1	97,2	101,7	109,6	102,3	104,8	97,4
Feb.	104,9	97,9	104,9	108,1	103,8	103,3	101,9
Mar.	96,5	95,2	95,0	98,5	95,9	95,8	96,3

# ANEXO 3

## INDICE DE VENTAS EN GRANDES SUPERFICIES DE LA COMUNIDAD DE MADRID CON BASE EN 1993. ENLACE CON LA BASE 1990

Ante la necesidad de mantener actualizado este indicador del consumo privado de la Comunidad de Madrid y evitar una obsolescencia derivada del propio dinamismo del sector que investiga, se ha procedido al cambio de base del Índice de Ventas en Grandes Superficies (antes Índice de Ventas en Grandes Almacenes e Hipermercados).

Con el cambio desde la anterior base 1990 a la actual 1993 se ha conseguido, además de la actualización del índice, un aumento de su cobertura, ya que el número de establecimientos investigados ha pasado de 32 a 43 y la superficie de ventas que reúnen se ha elevado de 361.195 a 531.900 metros cuadrados.

El índice en su forma actual tiene como base las ventas medias durante el año 1993 del total de los 43 establecimientos investigados y está confeccionado con la misma metodología que se venía usando para elaborarlo en base 1990.

Posteriormente se ha realizado el enlace del índice en ambas bases, obteniendo series homogéneas del índice General y de los dos índices parciales, Alimentación y bebidas y Resto de Productos, que tienen como inicio el mes de enero de 1987.

El enlace ha consistido en transformar los índices en base 1990 en índices 1993, tomando como periodo común el año 1993 y utilizando los siguientes coeficientes de enlace:

$$\text{Coef. IG} = \frac{\text{Media IG 93b93}}{\text{Media IG 93b90}} = \frac{100}{108,2} = 0,9241$$

$$\text{Coef. IA} = \frac{\text{Media IA 93b93}}{\text{Media IA 93b90}} = \frac{100}{111} = 0,9013$$

$$\text{Coef. IRP} = \frac{\text{Media IRP 93b93}}{\text{Media IRP 93b90}} = \frac{100}{107,1} = 0,9336$$

siendo IG 93b93 el Índice General del año 1993 en base 1993, etc.

Los resultados del enlace se presentan a continuación

**INDICE DE VENTAS EN GRANDES SUPERFICIES**

(1993 = 100)

	General		Alimentación y bebidas		Resto productos	
	Original	Deflactada	Original	Deflactada	Original	Deflactada
1987 Ene.	72,0	103,3	55,9	71,8	77,6	116,6
Feb.	52,4	75,1	52,8	68,8	52,3	77,9
Mar.	49,6	70,8	58,3	75,2	46,7	69,4
Abr.	54,6	77,8	59,4	77,0	53,1	78,5
May.	57,2	82,0	58,4	77,1	57,0	84,2
Jun.	58,0	83,1	56,8	75,3	58,5	86,5
Jul.	70,6	100,1	60,1	77,8	74,3	109,2
Ago.	53,1	75,4	56,1	73,2	52,2	76,7
Sep.	60,5	85,0	62,5	79,2	59,9	87,6
Oct.	75,6	105,3	69,4	87,2	77,9	113,0
Nov.	63,4	88,4	64,9	82,4	63,1	91,1
Dic.	100,2	139,1	113,5	143,5	95,8	138,0
1988 Ene.	82,5	113,7	63,3	79,2	89,1	127,6
Feb.	61,6	84,5	63,3	80,0	61,1	86,6
Mar.	58,2	79,2	66,0	83,1	55,7	78,1
Abr.	62,1	84,7	69,4	88,7	59,8	83,6
May.	61,8	84,0	65,1	84,3	60,7	84,2
Jun.	60,9	82,4	65,3	84,7	59,6	82,0
Jul.	81,4	108,7	68,4	86,4	85,9	117,2
Ago.	60,6	80,2	66,4	82,0	58,7	79,9
Sep.	71,5	93,7	73,3	88,2	71,1	96,3
Oct.	80,3	104,9	75,0	91,6	82,2	110,4
Nov.	71,7	93,4	74,0	89,4	71,0	95,4
Dic.	114,0	147,4	125,9	149,8	110,1	147,1
1989 Ene.	96,8	123,9	70,3	82,9	106,0	140,0
Feb.	70,3	89,7	70,1	83,7	70,4	92,3
Mar.	65,6	82,8	73,2	86,6	63,1	81,8
Abr.	69,9	88,1	79,4	94,6	66,7	86,0
May.	70,8	89,3	71,5	85,4	70,7	91,1
Jun.	73,8	92,7	77,2	91,5	72,8	93,6
Jul.	90,6	112,5	76,5	88,2	95,6	122,2
Ago.	69,3	85,9	72,7	84,0	68,2	87,0
Sep.	83,1	102,1	85,9	96,9	82,3	104,6
Oct.	82,7	100,8	81,6	90,9	83,2	105,0
Nov.	79,2	96,4	83,9	93,4	77,8	98,0
Dic.	125,5	151,7	133,5	147,5	123,0	154,1
1990 Ene.	101,2	121,7	75,3	82,2	112,2	140,1
Feb.	78,3	93,2	76,7	83,8	79,0	97,3
Mar.	78,1	92,8	88,3	96,6	73,9	90,7
Abr.	75,8	90,1	81,9	91,0	73,2	89,4
May.	80,9	96,1	78,6	88,5	81,8	99,3
Jun.	85,0	100,8	86,3	97,0	84,4	102,2
Jul.	97,8	114,7	81,1	88,3	104,9	126,6
Ago.	77,3	90,4	81,3	88,7	75,5	90,7
Sep.	89,9	103,6	90,2	95,6	89,7	106,9
Oct.	98,0	111,9	93,8	97,4	99,7	118,2
Nov.	95,4	109,2	95,1	100,1	95,6	112,9
Dic.	150,6	171,4	152,4	159,5	149,8	176,3
1991 Ene.	116,8	131,3	90,3	94,6	128,1	147,8
Feb.	85,7	96,6	78,9	84,7	88,6	101,8
Mar.	85,6	96,2	89,2	95,4	84,1	96,1
Abr.	89,1	100,0	89,4	96,5	89,0	101,3
May.	89,2	100,1	88,1	95,3	89,7	101,9
Jun.	94,3	105,8	89,2	96,9	96,5	109,3
Jul.	106,6	118,5	88,8	94,3	114,1	128,7
Ago.	85,0	93,8	87,9	91,6	83,8	94,4
Sep.	97,8	106,9	92,4	94,3	100,1	112,2
Oct.	110,5	119,7	98,8	99,3	115,3	128,8
Nov.	105,5	114,3	103,3	104,9	106,4	118,2
Dic.	154,6	167,6	154,3	158,1	154,8	171,2
1992 Ene.	131,8	141,0	94,3	95,1	147,6	161,5
Feb.	97,0	102,8	94,4	95,8	98,1	105,6
Mar.	92,7	97,7	97,6	98,5	90,6	96,8
Abr.	91,8	96,8	95,7	97,7	90,1	96,0
May.	101,4	106,7	100,9	103,2	101,6	107,8
Jun.	94,6	99,8	92,5	95,9	95,5	101,1
Jul.	113,6	119,4	94,1	97,0	121,8	128,6
Ago.	85,0	88,5	89,4	90,2	83,1	87,3
Sep.	101,5	104,4	97,4	96,1	103,3	107,8
Oct.	109,4	112,4	104,3	104,2	111,4	115,5
Nov.	96,0	98,6	98,0	98,1	95,5	98,6
Dic.	145,8	149,2	144,6	144,8	146,2	150,7
1993 Ene.	122,6	124,1	89,8	88,4	136,4	139,7
Feb.	89,3	90,7	87,6	88,3	90,0	91,7
Mar.	89,6	90,7	95,0	96,2	87,3	88,5
Abr.	83,3	84,1	90,3	91,5	80,3	81,0
May.	90,0	90,7	95,4	97,0	87,7	88,1
Jun.	93,1	93,5	91,0	92,7	94,0	94,0
Jul.	103,6	103,9	95,3	96,8	107,1	106,9
Ago.	80,7	80,4	87,9	88,5	77,6	77,1
Sep.	100,5	99,3	99,2	98,1	101,1	100,0
Oct.	105,9	104,4	108,7	107,2	104,6	103,1
Nov.	97,7	96,2	103,1	101,6	95,4	93,9
Dic.	143,2	140,0	156,1	150,7	137,7	135,4

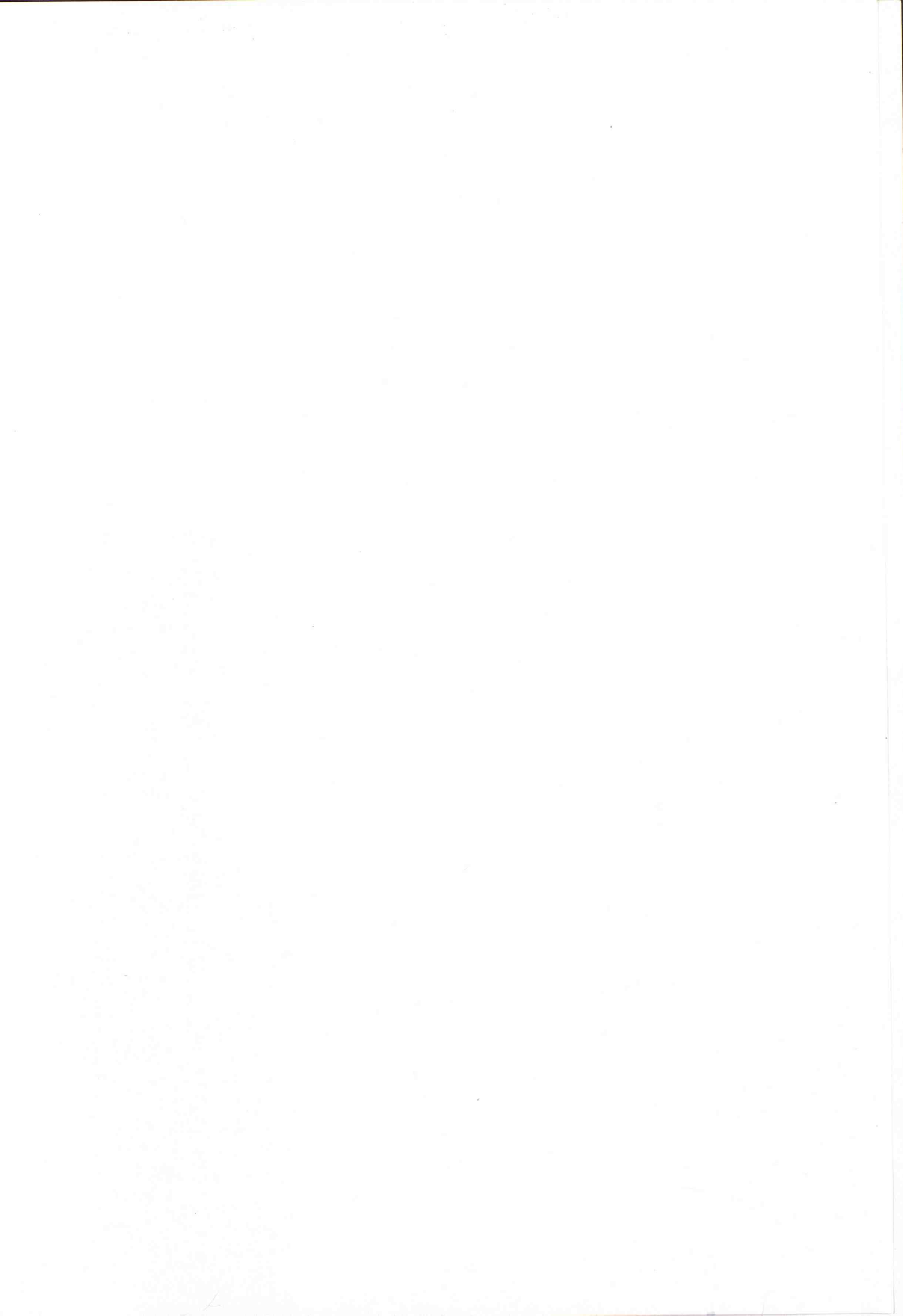

**PARTICIPACION DE LA COMUNIDAD DE MADRID EN EL TOTAL NACIONAL**

VARIABLES (*)	UNIDAD	1985		1990		1993	
		VALOR	% ESPAÑA	VALOR	% ESPAÑA	VALOR	% ESPAÑA
Población Total	Miles	-	-	4.857,3	13,2	4.887,0	12,6
Hombres	Miles	-	-	2.315,7	12,3	2.326,7	12,3
Mujeres	Miles	-	-	2.541,7	16,5	2.560,3	12,9
Población mayor de 16 años	Miles	3.656,8	13,1	3.800,2	12,5	3.924,5	12,5
Hombres	Miles	1.717,6	12,8	1.773,7	12,1	1.830,7	12,1
Mujeres	Miles	1.939,2	13,4	2.026,5	12,8	2.093,9	12,9
Población activa	Miles	1.688,5	12,5	1.856,6	12,4	1.928,7	12,6
Población ocupada	Miles	1.314,0	12,4	1.624,2	12,9	1.582,5	13,4
Población parada	Miles	374,5	12,6	232,4	9,5	346,1	9,9
Importaciones	Miles Mill.	771,4	-	2.222,2	24,9	2.481,0	23,7
Exportaciones	Miles Mill.	315,5	-	474,9	8,4	905,2	11,3
Facturación energía eléctrica	Miles MWH	10.444,8	8,2	14.216,4	9,4	15.918,0	11,9
Matriculación de turismos	Unidades	96.098	16,7	183.620	18,2	158.026	20,4
Matriculación de camiones	Unidades	14.800	11,4	32.525	12,7	20.125	12,4
Viviendas iniciadas	Unidades	17.527	7,9	21.111	8,8	16.953	8,6
Viviendas terminadas	Unidades	20.148	10,5	23.539	8,4	16.923	7,6
Ventas de cemento	Miles Tm.	1.482,0	9,0	2.884,0	10,1	2.182,4	10,8
Licitación oficial de obras	Miles Mill.	73,1	12,4	251,9	12,1	195,9	10,0
Pernoctaciones hoteleras	Miles	8.275,2	6,8	9.481,2	7,9	7.186,8	5,2
Viajeros alojados	Miles	3.331,2	11,8	3.975,6	12,0	3.622,8	11,3
Inversión extranjera directa	Miles Mill.	-	-	844,7	46,2	892,5	39,4
Depósitos sector privado	Miles Mill.	3.670,9	17,8	7.757,0	19,8	10.970,0	21,8
Créditos sector privado	Miles Mill.	-	-	8.035,1	26,9	11.243,6	26,4
Contratación en Bolsa (efectivo)	Miles Mill.	699,1	79,4	4.131,1	88,9	7.299,2	82,8
Quiebras	Unidades	26	17,6	25	18,9	64	14,0
Suspensión de pagos	Unidades	52	10,9	29	8,3	116	10,8

(\*) Las cantidades en población hacen referencia a la media del ejercicio. En depósitos y créditos son datos a 31 de Diciembre. El resto son totales anuales.



Comunidad de  
**Madrid**