

DOCUMENTACION Y ESTADISTICA

BOLETIN DE COYUNTURA

CUARTO TRIMESTRE 1996

Instituto de
Estadística de
la Comunidad
de Madrid

50

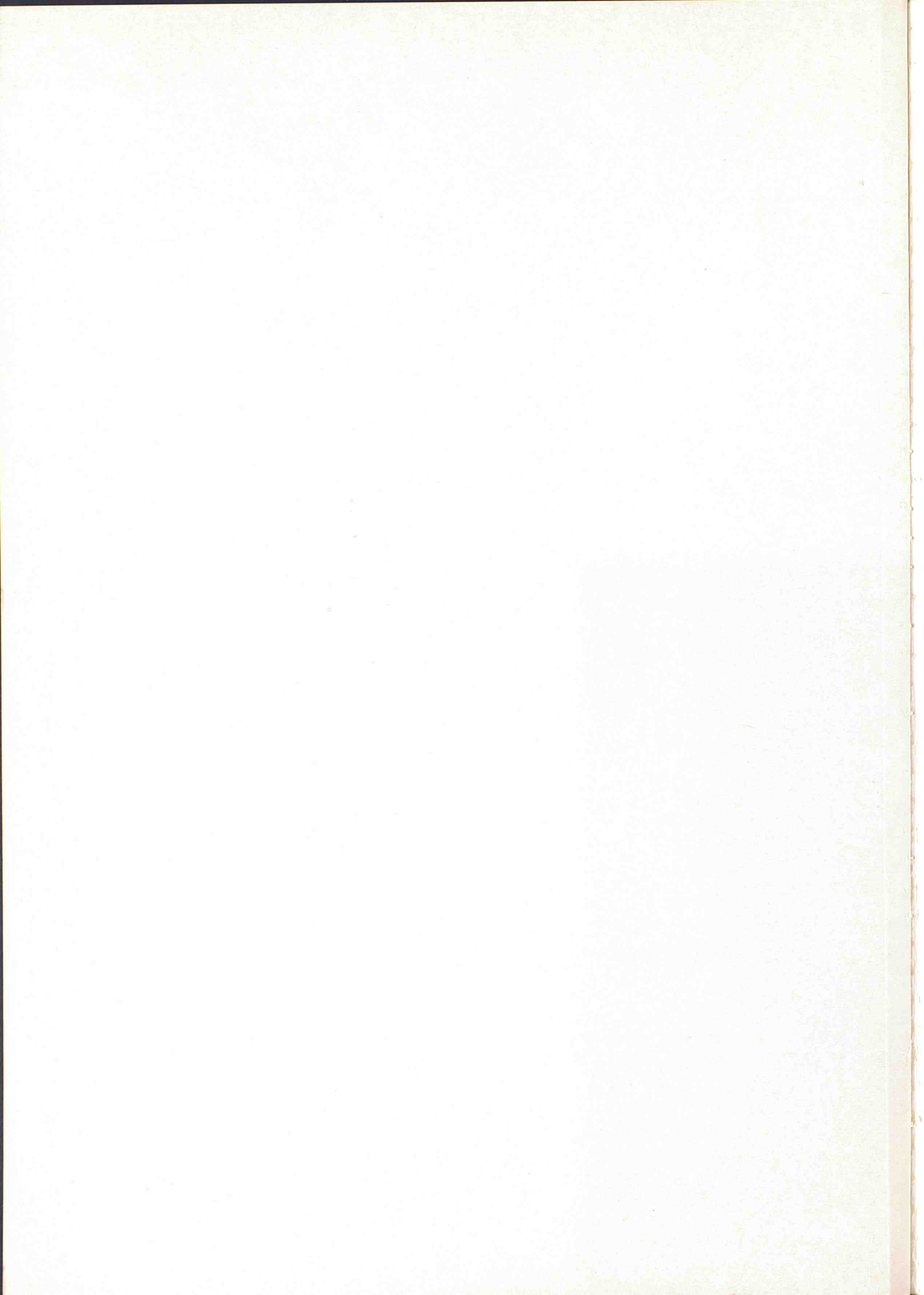

BOLETIN DE COYUNTURA

CUARTO TRIMESTRE 1996



Índice

| | |
|---------------------------|----|
| 1. Índice de Consumo y... | 11 |
| 2. Índice de Precios... | 12 |
| 3. Paridad de Poder... | 13 |
| 4. Transacción... | 14 |
| 5. Consumo... | 15 |
| 6. Comercio Exterior... | 16 |
| 7. Comercio Exterior... | 17 |
| 8. Pases y Salidas... | 18 |
| 9. Mercado de Trabajo... | 19 |
| 10. Mercado de Trabajo... | 20 |
| 11. Mercado de Trabajo... | 21 |
| 12. Mercado de Trabajo... | 22 |
| 13. Mercado de Trabajo... | 23 |
| 14. Mercado de Trabajo... | 24 |
| 15. Mercado de Trabajo... | 25 |
| 16. Mercado de Trabajo... | 26 |
| 17. Mercado de Trabajo... | 27 |
| 18. Mercado de Trabajo... | 28 |
| 19. Mercado de Trabajo... | 29 |
| 20. Mercado de Trabajo... | 30 |
| 21. Mercado de Trabajo... | 31 |
| 22. Mercado de Trabajo... | 32 |
| 23. Mercado de Trabajo... | 33 |
| 24. Mercado de Trabajo... | 34 |
| 25. Mercado de Trabajo... | 35 |
| 26. Mercado de Trabajo... | 36 |
| 27. Mercado de Trabajo... | 37 |
| 28. Mercado de Trabajo... | 38 |
| 29. Mercado de Trabajo... | 39 |
| 30. Mercado de Trabajo... | 40 |
| 31. Mercado de Trabajo... | 41 |
| 32. Mercado de Trabajo... | 42 |
| 33. Mercado de Trabajo... | 43 |
| 34. Mercado de Trabajo... | 44 |
| 35. Mercado de Trabajo... | 45 |
| 36. Mercado de Trabajo... | 46 |
| 37. Mercado de Trabajo... | 47 |
| 38. Mercado de Trabajo... | 48 |
| 39. Mercado de Trabajo... | 49 |
| 40. Mercado de Trabajo... | 50 |

Equipo de Trabajo: Adolfo Alvarado
Antonio Gil
Inmaculada González
Juan Leyva

El informe ha sido elaborado por Carmelo Díaz y Antonio Gil.

EDITA: Consejería de Hacienda
Instituto de Estadística
Príncipe de Vergara, 132-6.ª planta
I.S.S.N.: 0213-1544
Depósito Legal: M-37.486-84

Todas las series contenidas en este Boletín de Coyuntura vienen referidas a la Comunidad de Madrid, salvo especificación en contrario, y se puede disponer de las mismas en soporte informático previa petición por escrito a la Sección de Análisis de Coyuntura del Instituto de Estadística de la Comunidad de Madrid.

La incorporación de información a este Boletín se ha cerrado el día 10 de enero de 1997.

Imprime y distribuye: DIDOT, S.A.
Nervión, 3-6.º - 48001 Bilbao

Indice

Resumen de indicadores de coyuntura

| | |
|---|----|
| Resumen de indicadores de coyuntura | 11 |
|---|----|

Informe de Coyuntura

| | |
|---|----|
| Coyuntura económica en el segundo trimestre de 1996 | 15 |
|---|----|

Cuadros resumen

| | |
|---|----|
| Producción, demanda y actividad | 29 |
| Precios y Salarios | 30 |
| Indicadores Monetarios y Financieros | 31 |
| E.P.A. Población activa | 32 |
| E.P.A. Población ocupada | 33 |
| E.P.A. Población parada | 34 |
| E.P.A. Población mayor de 16 años | 35 |
| E.P.A. Tasas | 36 |
| Colocaciones y paro registrado | 37 |
| Regulación de empleo, convenios colectivos y Fondo de Garantía Salarial | 38 |

Gráficos

| | |
|--|----|
| 1. Venta de Cemento y Viviendas Iniciadas | 41 |
| 2. Licitación Oficial de Obras | 42 |
| 3. Pernoctaciones | 43 |
| 4. Transporte | 44 |
| 5. Consumo | 45 |
| 6. Comercio Exterior | 46 |
| 7. Opiniones Empresariales | 47 |
| 8. Precios y Salarios | 48 |
| 9. Mercado de Trabajo (1) Activos, Ocupados y Parados | 49 |
| 10. Mercado de Trabajo (2) Ocupados por Sectores | 50 |
| 11. Mercado de Trabajo (3) Ocupación por Subramas Industriales | 51 |
| 12. Mercado de Trabajo (4) Ocupación por Subramas de Servicios | 52 |
| 13. Mercado de Trabajo (5) Asalariados | 53 |
| 14. Mercado de Trabajo (6) Parados | 54 |
| 15. Mercado de Trabajo (7) Tasas | 55 |

Series estadísticas

| | |
|---|----|
| I. Producción, Demanda y Actividad. | |
| I-1. Sector Agrario. | |
| I-1.1. Producciones agrícolas | 61 |
| I-1.2. Sacrificio de ganado | 61 |
| I-2. Índice de Actividad Industrial | 62 |
| I-3. Facturación de energía eléctrica. | |
| I-3.1. Facturación de energía eléctrica por usos | 62 |
| I-3.2. Facturación de energía eléctrica por sectores y ramas de los Servicios ... | 63 |
| I-4. Altas de industrias en el Registro Industrial | 63 |

| | |
|---|----|
| I-5. Vehículos. | 64 |
| I-5.1. Fabricación de vehículos | 64 |
| I-5.2. Matriculación de vehículos | 64 |
| I-6. Construcción. | 65 |
| I-6.1. Ventas de cemento y Licitación oficial por tipos de obra | 65 |
| I-6.2. Licitación oficial por organismos | 66 |
| I-6.3. Construcción de viviendas | 66 |
| I-6.4. Proyectos visados | 67 |
| I-6.5. Rehabilitación de viviendas | 67 |
| I-6.6. Encuesta coyuntural de la industria de la construcción | 68 |
| I-7. Movimiento turístico | 68 |
| I-8. Transporte. | 68 |
| I-8.1. Transporte urbano | 69 |
| I-8.2. Tráfico aéreo. Aeropuerto de Barajas | 69 |
| I-8.3. Tráfico de mercancías. R.E.N.F.E. | 70 |
| I-8.4. Transporte de mercancías por carretera por tipo de servicio | 70 |
| I-8.5. Transporte de mercancías por carretera por ámbito geográfico | 71 |
| I-9. Índice de Ventas en Grandes Superficies | 71 |
| I-10. Comercio Exterior. | 72 |
| I-10.1. Exportación de mercancías con origen en la Comunidad de Madrid, por grupos de productos | 72 |
| I-10.2. Exportación de mercancías con origen en la Comunidad de Madrid, por zonas geográficas | 73 |
| I-10.3. Exportación de mercancías con origen en la Comunidad de Madrid, por naturaleza de los bienes | 74 |
| I-10.4. Importación de mercancías con destino a la Comunidad de Madrid, por grupos de productos | 75 |
| I-10.5. Importación de mercancías con destino en la Comunidad de Madrid, por zonas geográficas | 76 |
| I-10.6. Importación de mercancías con destino en la Comunidad de Madrid, por naturaleza de los bienes | 77 |
| I-11. Inversiones Extranjeras Directas | 77 |
| II. Opiniones empresariales. | |
| Cámara de Comercio e Industria de Madrid. | |
| II-1. Encuesta de Coyuntura Industrial. | |
| II-1.1. Total industria | 81 |
| II-1.2. Bienes intermedios y de inversión | 81 |
| II-1.3. Bienes de consumo | 82 |
| II-1.4. Construcción | 83 |
| II-2. Encuesta de Coyuntura del Comercio Minorista. | |
| II-2.1. Comercio Municipio de Madrid. Volumen de negocio | 84 |
| II-2.2. Comercio Municipio de Madrid. Inversión prevista | 84 |
| III. Precios y salarios. | |
| III-1. Índice de Precios de Consumo (1992=100) | 87 |
| III-2. Índice de Costes de la Construcción | 88 |
| III-3. Negociación Colectiva | 88 |
| III-4. Encuesta de Salarios. | |
| III-4.1. Horas trabajadas por trabajador al mes por tipo de jornada y categoría profesional | 89 |

| | | |
|--|--|-----|
| III-4.2. | Ganancia por hora por tipo de jornada, tipo de pago y categoría profesional | 89 |
| III-4.3. | Ganancia por trabajador al mes por tipo de jornada, tipo de pago y categoría profesional | 90 |
| IV. Indicadores monetarios financieros. | | |
| IV.1. Banca y Cajas de Ahorro. | | |
| IV-1.1. | Oficinas, Depósitos y Créditos | 93 |
| IV-1.2. | Depósitos del sector privado | 93 |
| IV-1.3. | Créditos concedidos | 94 |
| IV-2. Bolsa de Madrid. | | |
| IV-2.1. | Volumen de contratación | 94 |
| IV-2.2. | Índice de cotización de acciones | 95 |
| IV-3. | Quiebras y Suspensiones de Pagos | 96 |
| IV-4. | Efectos de Comercio Devueltos Impagados | 96 |
| V. Mercado de trabajo. | | |
| V-1. Encuesta de Población Activa (E.P.A.). | | |
| V-1.1. | Población y su relación con la actividad | 99 |
| V-1.2. | Activos por sexo y por grupos de edad | 99 |
| V-1.3. | Activos hombres y mujeres por grupos de edad | 100 |
| V-1.4. | Activos por sectores | 100 |
| V-1.5. | Tasas de actividad por sexo y por grupos de edad | 101 |
| V-1.6. | Tasas de actividad de hombres y mujeres por grupos de edad | 101 |
| V-1.7. | Ocupados por sexo y por grupos de edad | 102 |
| V-1.8. | Ocupados hombres y mujeres por grupos de edad | 102 |
| V-1.9. | Ocupados por sectores | 103 |
| V-1-10. | Ocupados de la industria y de los servicios por ramas de actividad | 103 |
| V-1.11. | Ocupados por situación profesional | 104 |
| V-1.12. | Ocupados por nivel de estudios terminados | 104 |
| V-1.13. | Asalariados por sectores | 105 |
| V-1.14. | Asalariados por tipo de contrato o relación laboral | 105 |
| V-1.15. | Asalariados del sector público por tipo de administración | 106 |
| V-1.16. | Asalariados y no asalariados por sexo | 106 |
| V-1.17. | Parados por sexo y por grupos de edad | 107 |
| V-1.18. | Parados hombres y mujeres por grupos de edad | 107 |
| V-1.19. | Parados por sectores | 108 |
| V-1.20. | Parados de la industria y de los servicios por ramas de actividad | 108 |
| V-1.21. | Parados por tiempo de búsqueda de empleo | 109 |
| V-1.22. | Parados por nivel de estudios terminados | 109 |
| V-1.23. | Parados por parentesco con la persona de referencia | 110 |
| V-1.24. | Parados por situaciones diversas | 110 |
| V-1.25. | Parados que han trabajado antes por situación profesional | 111 |
| V-1.26. | Parados que han trabajado antes por tiempo que estuvieron trabajando en el último empleo | 111 |
| V-1.27. | Parados que buscan primer empleo por sexo y por grupos de edad | 112 |
| V-1.28. | Tasas de paro por sexo y por grupos de edad | 112 |
| V-1.29. | Tasas de paro de hombres y mujeres por grupos de edad | 113 |
| V-1.30. | Tasas de paro por sectores | 113 |
| V-2. Movimiento laboral registrado (M.L.R.). | | |
| V-2.1. | Demandas de empleo | 114 |
| V-2.2. | Paro registrado por sectores | 114 |
| V-2.3. | Paro registrado por sexo y edad | 115 |
| V-2.4. | Paro registrado por ramas de actividad. (Industria y Servicios) | 115 |
| V-2.5. | Paro registrado por Oficinas de Empleo | 116 |
| V-2.6. | Demandas pendientes no incluidas en el Paro registrado | 117 |
| V-2.7. | Demandas de empleo registradas en el mes | 117 |

| | | |
|---------|---|-----|
| V-2.8. | Demandas por Oficinas de Empleo | 118 |
| V-2.9. | Ofertas y colocaciones | 119 |
| V-2.10. | Colocaciones por Oficinas de Empleo | 120 |
| V-2.11. | Contratos acogidos a programas de fomento de empleo | 121 |
| V-2.12. | Beneficiarios de prestaciones por desempleo y tasas de cobertura | 121 |
| V-3. | <i>Regulación de empleo (R.E.G.).</i> | |
| V-3.1. | Expedientes autorizados y trabajadores afectados por efectos | 122 |
| V-3.2. | Trabajadores afectados por sectores | 122 |
| V-4. | <i>Mediación, Arbitraje y Conciliación y Juzgados de lo Social. Despidos</i> | 123 |
| V-5. | <i>Apertura de centros de trabajo</i> | 123 |
| V-6. | <i>Encuesta de Coyuntura Laboral (E.C.L.).</i> | |
| V-6.1. | Efectivos laborales por tipo de contrato y sexo | 124 |
| V-6.2. | Efectivos laborales por sectores y por tamaño del centro | 124 |
| V-6.3. | Previsiones empresariales sobre la variación de efectivos laborales | 125 |
| V-7. | <i>Fondo de Garantía Salarial (F.G.S.).</i> | |
| V-7.1. | Ordenes de pago | 125 |
| V-7.2. | Prestaciones acordadas por insolvencia | 126 |
| V-7.3. | Prestaciones acordadas por regulación de empleo | 126 |
| V-7.4. | Ordenes de pago por actividad | 127 |
| V-7.5. | Ordenes de pago por motivo de solicitud | 127 |
| VI. | Sector público | |
| VI-1. | <i>Seguimiento presupuestario.</i> | |
| VI-1.1. | Ejecución de los gastos consolidados por capítulos | 131 |
| VI-1.2. | Ejecución de los créditos de inversiones reales y transferencias de capital por secciones | 131 |
| VI-2. | <i>Recaudación de tributos.</i> | |
| VI-2.1. | Recaudación de tributos | 132 |
| VI-2.2. | Principales impuestos | 132 |
| VI-2.3. | Impuestos cedidos y cedibles | 133 |

Fuentes y notas

| | | |
|------|--|-----|
| I. | Producción, Demanda y Actividad | 137 |
| II. | Opiniones empresariales | 147 |
| III. | Precios y salarios | 149 |
| IV. | Indicadores monetarios y financieros | 153 |
| V. | Mercado de trabajo | 155 |
| VI. | Sector público | 161 |

Anexo 1

| | |
|--|-----|
| Contabilidad regional | 165 |
| Macromagnitudes | 166 |
| V.A.B. al coste de factores por sectores productivos | 166 |
| V.A.B. al coste de factores por ramas de actividad | 167 |
| Remuneración de asalariados | 167 |

Anexo 2

| | |
|---|-----|
| El Índice de Actividad Industrial. Serie original con base 1991 | 169 |
|---|-----|

Anexo 3

| | |
|--|-----|
| El Índice de Ventas en Grandes Superficies de la Comunidad de Madrid con base 1993. Enlace con la base 1990 | 171 |
|--|-----|

Resumen Abreviaturas y Símbolos utilizados

| | |
|---------------------|--|
| Media Anual: | Cuando aparece esta expresión al lado de un año significa que es la media aritmética de los datos correspondientes a 12 meses, 4 trimestres o 6 bimestres. |
| MM3: | Media móvil de tres términos. |
| MM4: | Media móvil de cuatro términos. |
| MM12: | Media móvil de doce términos. |
| (p): | Datos provisionales. |
| — | Datos no disponibles. |
| E.M.T. | Empresa Municipal de Transportes. |
| E.P.A. | Encuesta de Población Activa. |
| G.L.P. | Gases Licuados de Petróleo. |
| I.A.I. | Índice de Actividad Industrial. |
| I.N.E. | Instituto Nacional de Estadística. |
| I.N.E.M. | Instituto Nacional de Empleo. |
| I.P.C. | Índice de Precios de Consumo. |
| I.P.I. | Índice de Producción Industrial. |
| M.A.C. | Mediación, Arbitraje y Conciliación. |
| M.A.P.A. | Ministerio de Agricultura, Pesca y Alimentación. |
| M.L.R. | Movimiento Laboral Registrado. |
| M.O.P.T.M.A. | Ministerio de Obras Públicas, Transportes y Medio Ambiente. |
| M.T.S.S. | Ministerio de Trabajo y Seguridad Social. |
| MINER | Ministerio de Industria y Energía. |
| OFICEMEN | Agrupación de Fabricantes de Cemento de España. |
| R.E.G. | Regulación de Empleo. |
| S.E.O.P.A.N. | Asociación de Empresas Constructoras de Ambito Nacional. |
| V.A.B. | Valor Añadido Bruto. |

| Code | Description |
|--------------|--|
| V.A.B. | Valeo Acciaio Bordo |
| S.O.P.A.M. | Société Industrielle des Produits Chimiques |
| R.E.G. | Région de Egipte |
| ORICEMEN | Organisation des Industriels de l'Égypte |
| MINER | Ministère des Mines et de la Géologie |
| M.T.S.E. | Ministère des Travaux Publics et de l'Énergie |
| M.O.P.T.M.A. | Ministère des Travaux Publics, des Routes et de l'Énergie |
| M.L.R. | Mouvement Libéral Républicain |
| M.A.B.A. | Ministère de l'Agriculture, de la Pêche et de l'Élevage |
| M.A.C. | Ministère de l'Éducation Supérieure, de la Recherche Scientifique et des Hautes Études |
| I.P.I. | Instituto de Protección Industrial |
| I.P.C. | Instituto de Promoción del Comercio |
| I.N.E.M. | Instituto Nacional de Estadística |
| I.R.E. | Instituto de Estudios de Estadística |
| I.A.I. | Instituto de Estadística |
| E.P.E. | Empresa Pública de Energía |
| E.C.E. | Empresa de Carros de Egipto |
| E.P.S.A. | Empresa de Planificación y Estudios |
| E.P.T. | Empresa de Planificación y Estudios |
| M.A.S. | Ministère de l'Économie et des Finances |
| M.P.S. | Ministère de la Production et des Industries |
| M.H.A. | Ministère de la Santé et de la Prévention |
| M.P.S. | Ministère de la Production et des Industries |
| M.S. | Ministère de la Santé et de la Prévention |
| M.H.A. | Ministère de la Santé et de la Prévention |
| M.P.S. | Ministère de la Production et des Industries |
| M.S. | Ministère de la Santé et de la Prévention |
| M.H.A. | Ministère de la Santé et de la Prévention |
| M.P.S. | Ministère de la Production et des Industries |
| M.S. | Ministère de la Santé et de la Prévention |
| M.H.A. | Ministère de la Santé et de la Prévention |

Resumen de Indicadores de Coyuntura

RESUMEN DE INDICADORES DE COYUNTURA

| INDICADORES | ULTIMO PERIODO | | | | | VARIACION SOBRE IGUAL PERIODO AÑO ANTERIOR (%) | | | | | |
|---|----------------|----------------------|---------|-------|-------|--|---------|----------|-----------|-------|-------|
| | Fecha | Unidad | Valor | Tasas | | 1995 | | | | 1996 | |
| | | | | 1 | 2 | Trim. IV | Trim. I | Trim. II | Trim. III | Media | Media |
| Indice de Actividad Industrial | Dic. 94 | Indice | 109,3 | 2,4 | 1,7 | - | - | - | - | 1,7 | - |
| • Industria básica | " | " | 103,8 | 1,4 | 0,7 | - | - | - | - | 0,7 | - |
| • Transformación de metales | " | " | 111,9 | 0,8 | 1,8 | - | - | - | - | 1,8 | - |
| • Otras industrias manufactureras | " | " | 109,3 | 4,6 | 2,0 | - | - | - | - | 2,0 | - |
| • Bienes de consumo | " | " | 104,1 | 1,5 | 2,2 | - | - | - | - | 2,2 | - |
| • Bienes intermedios | " | " | 107,9 | 4,0 | 1,1 | - | - | - | - | 1,1 | - |
| • Bienes de inversión | " | " | 108,6 | -0,2 | 1,2 | - | - | - | - | 1,2 | - |
| Ocupados en la industria | III Tr. | Miles | 315,0 | 6,4 | 7,3 | 2,8 | 11,2 | 8,9 | 6,4 | -5,9 | -1,5 |
| Viviendas iniciadas (libres) | Jun. | Unidad | 1.292,0 | -47,4 | 70,1 | 135,7 | 80,2 | 31,5 | - | 38,7 | 57,9 |
| Viviendas terminadas (libres) | " | " | 3.079,0 | 98,5 | 39,9 | 86,2 | 50,8 | 46,0 | - | -31,1 | 23,2 |
| Ventas de cemento | Ago. | Mil. Tm. | 173,7 | -5,4 | -3,0 | -2,2 | -7,6 | -1,3 | - | 4,3 | 2,0 |
| Licitación oficial de obras (Acum.) | Abr. | 10 ⁹ pts. | 40.805 | 2,5 | -17,0 | -27,6 | 5,8 | - | - | -20,9 | -17,4 |
| Proyectos visados Col. Arquitectos | Sep. | Unid. | 2.660 | -53,4 | -12,7 | 39,7 | -7,8 | -15,8 | -39,9 | 36,4 | 75,2 |
| Ocupados en la construcción | III Tr. | Miles | 150,6 | 14,9 | 7,6 | 7,0 | -1,4 | 10,2 | 14,9 | -3,8 | 4,0 |
| Pernoctaciones hoteleras | Sep. | Miles | 845,4 | 3,4 | 4,3 | 2,0 | 1,4 | 9,5 | 3,6 | 12,3 | 3,7 |
| Viajeros alojados | " | " | 431,6 | 2,5 | 4,8 | 3,7 | 2,8 | 9,2 | 3,0 | 13,0 | 4,6 |
| Grado de ocupación hotelera | " | % | 57,4 | 1,2 | 3,1 | 0,1 | 1,9 | 8,0 | 1,7 | 6,0 | 1,6 |
| Pasajeros aéreos | " | Miles | 2.006,7 | 7,4 | 7,4 | 6,9 | 8,3 | 6,3 | 8,2 | 4,4 | 8,0 |
| Mercancías por ferrocarril | Jun. | Mil. Tm. | 223,8 | -17,3 | 6,5 | 6,8 | 0,2 | 2,0 | - | 31,5 | 15,9 |
| Mercancías por carretera | I Tr. | Mil. Tm. | 16,1 | -7,6 | -9,6 | -39,9 | -7,6 | - | - | 2,2 | -15,6 |
| Ocupados en los servicios | III Tr. | Miles | 1.254,2 | 5,5 | 5,8 | 7,6 | 4,1 | 6,0 | 5,5 | -1,1 | 6,6 |
| Indice de Ventas en Grandes Superficies | Nov. | Indice | 85,6 | -0,7 | -3,2 | -3,5 | -0,6 | -1,8 | -8,8 | -6,6 | -4,2 |
| • Índice alimentación | " | " | 92,0 | -0,5 | -3,9 | -0,9 | -2,1 | -3,5 | -9,6 | -4,6 | -0,6 |
| • Índice resto de productos | " | " | 81,7 | -0,8 | -2,7 | -5,2 | 0,4 | -0,6 | -8,4 | -7,9 | -6,5 |
| Matriculación de turismos | Sep. | Miles | 11,4 | 25,4 | 5,5 | -1,0 | 9,8 | -6,5 | 26,6 | 13,9 | -2,5 |
| Importación de bienes de consumo | Ago. | 10 ⁹ pts. | 74,5 | 4,0 | 12,2 | 6,7 | 6,8 | 30,9 | - | 10,4 | 6,1 |
| Matriculación de camiones | Sep. | Unidad | 1.840,0 | 23,8 | -1,5 | -3,6 | -7,6 | -2,2 | 8,9 | 6,0 | 12,6 |
| Importación de bienes de inversión | Ago. | 10 ⁹ pts. | 59,4 | 8,8 | 17,5 | 17,3 | 21,0 | 31,6 | - | 21,0 | 15,5 |
| Importación total | Ago. | 10 ⁹ pts. | 237,6 | 3,2 | 15,2 | 12,3 | 14,5 | 25,8 | - | 18,7 | 13,0 |
| Exportación total | " | " | 91,1 | 32,0 | 15,7 | 15,3 | 10,5 | 21,2 | - | 33,1 | 7,1 |
| Tasa de cobertura | " | % | 38,3 | 28,0 | 0,5 | 2,6 | -4,4 | -3,5 | - | 13,4 | -6,5 |
| IPC general | Nov. | Indice | 118,7 | 2,7 | 3,1 | 3,9 | 3,1 | 3,1 | 3,1 | 4,7 | 4,1 |
| IPC alimentación | " | " | 117,0 | 2,3 | 2,9 | 3,5 | 2,4 | 3,1 | 3,5 | 5,3 | 4,3 |
| IPC no alimentación | " | " | 119,3 | 2,8 | 3,2 | 4,0 | 3,3 | 3,1 | 3,0 | 4,4 | 4,0 |
| Incremento salarial pactado (*) | Sep. | % | 3,7 | 2,8 | 6,1 | 3,6 | 3,7 | 3,7 | 3,6 | 3,4 | 3,6 |
| Depósitos bancarios sector privado | III Tr. | 10 ⁹ pts. | 14,2 | 14,4 | 20,0 | 21,5 | 25,9 | 19,1 | 14,4 | 11,1 | 12,8 |
| Créditos bancarios sector privado | III Tr. | " | 11,9 | 5,8 | 5,3 | 6,6 | 5,3 | 3,6 | 5,8 | 7,0 | 4,7 |

* Los datos de la fila son los incrementos pactados para los períodos de referencia. No tasas de variación.

TASAS:

1.- Sobre igual período del año anterior.

2.- De la media de los 12 últimos meses sobre la de los 12 anteriores. (En las series trimestrales, de los 4 últimos períodos sobre los 4 precedentes).

REPORT ON RESEARCH BY CONTRACT

| Contract No. | Contract Title | Contract Period | | Contract Value | Contract Status | Contract Agency |
|--------------|----------------|-----------------|----------|----------------|-----------------|-----------------|
| | | Start Date | End Date | | | |
| 1 | ... | ... | ... | ... | ... | ... |
| 2 | ... | ... | ... | ... | ... | ... |
| 3 | ... | ... | ... | ... | ... | ... |
| 4 | ... | ... | ... | ... | ... | ... |
| 5 | ... | ... | ... | ... | ... | ... |
| 6 | ... | ... | ... | ... | ... | ... |
| 7 | ... | ... | ... | ... | ... | ... |
| 8 | ... | ... | ... | ... | ... | ... |
| 9 | ... | ... | ... | ... | ... | ... |
| 10 | ... | ... | ... | ... | ... | ... |
| 11 | ... | ... | ... | ... | ... | ... |
| 12 | ... | ... | ... | ... | ... | ... |
| 13 | ... | ... | ... | ... | ... | ... |
| 14 | ... | ... | ... | ... | ... | ... |
| 15 | ... | ... | ... | ... | ... | ... |
| 16 | ... | ... | ... | ... | ... | ... |
| 17 | ... | ... | ... | ... | ... | ... |
| 18 | ... | ... | ... | ... | ... | ... |
| 19 | ... | ... | ... | ... | ... | ... |
| 20 | ... | ... | ... | ... | ... | ... |
| 21 | ... | ... | ... | ... | ... | ... |
| 22 | ... | ... | ... | ... | ... | ... |
| 23 | ... | ... | ... | ... | ... | ... |
| 24 | ... | ... | ... | ... | ... | ... |
| 25 | ... | ... | ... | ... | ... | ... |
| 26 | ... | ... | ... | ... | ... | ... |
| 27 | ... | ... | ... | ... | ... | ... |
| 28 | ... | ... | ... | ... | ... | ... |
| 29 | ... | ... | ... | ... | ... | ... |
| 30 | ... | ... | ... | ... | ... | ... |
| 31 | ... | ... | ... | ... | ... | ... |
| 32 | ... | ... | ... | ... | ... | ... |
| 33 | ... | ... | ... | ... | ... | ... |
| 34 | ... | ... | ... | ... | ... | ... |
| 35 | ... | ... | ... | ... | ... | ... |
| 36 | ... | ... | ... | ... | ... | ... |
| 37 | ... | ... | ... | ... | ... | ... |
| 38 | ... | ... | ... | ... | ... | ... |
| 39 | ... | ... | ... | ... | ... | ... |
| 40 | ... | ... | ... | ... | ... | ... |
| 41 | ... | ... | ... | ... | ... | ... |
| 42 | ... | ... | ... | ... | ... | ... |
| 43 | ... | ... | ... | ... | ... | ... |
| 44 | ... | ... | ... | ... | ... | ... |
| 45 | ... | ... | ... | ... | ... | ... |
| 46 | ... | ... | ... | ... | ... | ... |
| 47 | ... | ... | ... | ... | ... | ... |
| 48 | ... | ... | ... | ... | ... | ... |
| 49 | ... | ... | ... | ... | ... | ... |
| 50 | ... | ... | ... | ... | ... | ... |

1 - This report is to be read in conjunction with the report of the contractor.

2 - This report is to be read in conjunction with the report of the contractor.

3 - This report is to be read in conjunction with the report of the contractor.

Informe de Coyuntura

El informe de coyuntura analiza la situación económica y social del país en el primer trimestre de 2010. Se destaca el crecimiento sostenido de la actividad económica, impulsado por el sector privado y el consumo interno. Sin embargo, persisten desafíos en materia de inflación y desempleo.

En el primer trimestre de 2010, la actividad económica mostró un crecimiento sostenido, impulsado principalmente por el sector privado y el consumo interno. El PIB creció un 4,5% respecto al mismo período del año anterior, lo que refleja una recuperación firme de la economía tras el impacto de la crisis global.

El sector privado fue el motor principal del crecimiento, con un avance del 5,2%. Esto se debió a un aumento en el consumo de bienes de consumo durables y en la inversión en maquinaria y equipo. El sector público, por su parte, registró una disminución del 0,7%, debido a la reducción de los gastos en inversión pública.

El consumo interno fue el componente más fuerte del crecimiento, aumentando un 4,8%. Esto se debió a un incremento en el consumo de bienes de consumo durables y en el consumo de servicios. El consumo de bienes de consumo no durables también mostró un avance, aunque a un ritmo menor.

La inversión en maquinaria y equipo fue el componente más fuerte del crecimiento del sector privado, aumentando un 10,5%. Esto se debió a un incremento en la inversión en bienes de capital, lo que refleja una recuperación firme de la economía.

El sector público registró una disminución del 0,7%, debido a la reducción de los gastos en inversión pública. Los gastos en bienes de consumo durables y en bienes de consumo no durables también mostraron una disminución.

La inflación fue el principal desafío de la política económica. El índice de precios al consumidor (IPC) aumentó un 3,2% en el primer trimestre de 2010, lo que representa un ritmo de inflación superior al objetivo del Banco Central de Chile (Banco Central) de mantener la inflación entre el 1% y el 3%.

El Banco Central ha adoptado una política monetaria restrictiva para controlar la inflación. Esto se ha reflejado en un aumento de la tasa de interés de referencia, lo que ha llevado a una disminución de la oferta monetaria y de la actividad económica.

El desempleo sigue siendo un desafío importante. La tasa de desempleo fue del 7,8% en el primer trimestre de 2010, lo que representa un nivel de desempleo superior al objetivo del Banco Central de Chile de mantener el desempleo por debajo del 5%.

El Banco Central ha adoptado una política monetaria restrictiva para controlar la inflación. Esto se ha reflejado en un aumento de la tasa de interés de referencia, lo que ha llevado a una disminución de la oferta monetaria y de la actividad económica.

El desempleo sigue siendo un desafío importante. La tasa de desempleo fue del 7,8% en el primer trimestre de 2010, lo que representa un nivel de desempleo superior al objetivo del Banco Central de Chile de mantener el desempleo por debajo del 5%.

El Banco Central ha adoptado una política monetaria restrictiva para controlar la inflación. Esto se ha reflejado en un aumento de la tasa de interés de referencia, lo que ha llevado a una disminución de la oferta monetaria y de la actividad económica.

Coyuntura económica en el tercer trimestre de 1996

La economía madrileña mantuvo en el tercer trimestre la trayectoria de crecimiento ligeramente acelerado que venía perfilando en períodos anteriores, lo que ha repercutido favorablemente en el mercado de trabajo sin provocar un aumento del ritmo inflacionista, que se mantuvo estancado en igual tasa que los dos primeros trimestres (3.1 por cien).

Hay que destacar en este período la evolución del mercado de trabajo madrileño y especialmente el descenso de la población parada estimada por la EPA, que se sitúa por debajo del mismo trimestre del año anterior por primera vez desde el tercer trimestre de 1991 confirmando el cambio de tendencia apuntado en el anterior Boletín. La tasa de paro descendió siete décimas y se situó en el 19.8 por cien, 2.1 puntos por debajo de la tasa de paro española. La población ocupada aumentó en 25.500 personas y alcanzó un volumen total de 1.738.000 ocupados, que constituye el máximo histórico y supone un crecimiento de 104.900 puestos de trabajo en los últimos doce meses.

El crecimiento económico madrileño descansó en el sector servicios, como venía ocurriendo en períodos anteriores, con especial dinamismo en las ramas de intermediación financiera, servicios prestados a las empresas, servicios turísticos y hostelería y, con menor repercusión que las anteriores, transporte aéreo. El empleo terciario creció un 5.5 por cien interanual frente al 4.4 por cien en el conjunto de España, lo que apunta a que el crecimiento de la actividad fue ligeramente mayor en la Comunidad de Madrid que en el conjunto del país, donde se elevó al 2.1 por cien según la Contabilidad Nacional Trimestral.

La evolución del sector servicios influye más en el conjunto de la economía a nivel regional que nacional, ya que en la Comunidad de Madrid aporta el 73.7 por cien del valor añadido total mientras que en España representa el 64.3 por cien.

La industria mantuvo un grado de utilización de la capacidad productiva mayor que el del año anterior en el bimestre julio-agosto, aunque el consumo de energía eléctrica para usos industriales descendió ligeramente (1 por cien interanual) en el tercer trimestre, lo que apunta a que la actividad industrial se aproximó al nivel del tercer trimestre del año anterior, situándose en su entorno.

La construcción también mantuvo un tono moderado pero ligeramente positivo, según coinciden en señalar los diversos indicadores disponibles. La caída del valor añadido que refleja la CNTR para el conjunto de España (4.8 por cien interanual) no se ha producido a escala regional, lo que supone que éste es el único sector donde la coyuntura regional y nacional son claramente divergentes en el tercer trimestre.

El sector primario fue el más dinámico en España al alcanzar un fuerte crecimiento del 22 por cien en tasa interanual; en la Comunidad de Madrid se ob-

serva una evolución positiva, pero no tan intensa. Las fluctuaciones de este sector repercuten de forma muy limitada en el valor añadido madrileño, ya que aporta en torno al 0.2 por cien del total (en España supone el 4.6 por cien).

Desde la perspectiva de la demanda, hay que señalar que dentro del consumo privado se produjo un crecimiento notable de la matriculación de automóviles (26.6 por cien interanual) en el tercer trimestre, aunque el comercio minorista sufrió un ligero debilitamiento frente al trimestre anterior.

La formación bruta de capital fijo contribuyó decisivamente al crecimiento de la demanda, especialmente la realizada en bienes de equipo, que es el segmento más dinámico de la demanda aunque se ha desacelerado ligeramente el ritmo de crecimiento alcanzado en el segundo trimestre. La inversión en construcción creció de forma moderada pero positiva, sin que aparezcan indicios a nivel regional de la fuerte caída experimentada en el conjunto de España.

El comercio exterior perdió dinamismo en relación al trimestre anterior, aunque presenta crecimientos significativos tanto de las exportaciones (11.2 por cien) como de las importaciones (12.4 por cien) en el bimestre julio-agosto.

El IPC madrileño creció un 3.1 por cien en tasa interanual en el tercer trimestre, al igual que lo había hecho en los dos trimestres anteriores; las ligeras tensiones inflacionistas que sufrieron los precios alimenticios se vieron compensadas por la desaceleración del crecimiento de los precios de los servicios.

El incremento salarial pactado en los convenios colectivos hasta septiembre ascendió al 3.7 por cien, lo que indica que en el tercer trimestre las rentas salariales continuaron ganando poder adquisitivo, como viene ocurriendo desde principios de 1996.

En España, la Contabilidad Nacional Trimestral recoge un crecimiento interanual del PIB del 2.2 por cien en el tercer trimestre, lo que supone una ligera aceleración del ritmo de crecimiento alcanzado en los dos trimestres anteriores (2 por cien en ambos períodos). Esta mejora obedece a la aportación del sector exterior, ya que la demanda interna mantiene la trayectoria de crecimiento paulatinamente más lento que inició el tercer trimestre de 1995; la formación bruta de capital retrocedió un 0.4 por cien interanual y el consumo privado permaneció en la senda de crecimiento que se desarrolla lentamente desde el inicio del presente año, alcanzando un incremento del 2 por cien frente al tercer trimestre del año anterior.

La evolución del consumo privado muestra una continua y suave aceleración del ritmo de crecimiento a lo largo de los cuatro últimos trimestres, en los que ha pasado de un incremento interanual del 1.4 por cien en el cuarto de 1995 al actual 2 por cien; esta moderada progresión aparece unida al aumento del empleo y a la ganancia de poder adquisitivo de las rentas salariales y, en menor medida, al descenso de los tipos de interés que se ha producido a lo largo del año. Hay que señalar que el fuerte descenso del tipo oficial se ha repercutido

en los mercados con cierto desfase y de forma parcial, afectando de forma muy moderada a los créditos al consumo, que en septiembre aún se situaban en el 13.69 por cien (banca) y en el 12.79 por cien (cajas de ahorro). Cabe señalar que el estímulo al consumo producido por el descenso del tipo de interés es menor de lo que cabría esperar del fuerte recorte del precio oficial del dinero, y que los tipos nominales que se aplican al consumo encarecen notablemente los bienes financiados.

El informe más reciente de la OCDE refleja una situación de crecimiento económico débil, aumento del paro y tasas de inflación muy moderadas en el conjunto de la Unión Europea y especialmente en Alemania y Francia. Para 1996, la Organización estima que el PIB creció un 1.1 por cien en Alemania, un 1.3 por cien en Francia y un 1.6 por cien en la Unión Europea, con tasas de inflación del 1.3, 1.7 y 2.4 por cien, respectivamente. Las previsiones para 1997 recogen moderados descensos de la inflación y crecimientos del PIB a tasas que prácticamente doblan las de 1996 en Alemania (2.2 por cien) y Francia (2.5 por cien); en el conjunto de la Unión se prevé un crecimiento del 2.4 por cien. Las tasas de desempleo aumentaron en 1996 en Alemania (9 décimas, hasta el 10,3 por cien), en Francia (7 décimas, hasta el 12.4 por cien) y en la Unión Europea (2 décimas, quedando cifrada en el 11.4 por cien). Las previsiones para 1997 apuntan a crecimientos moderados del paro en Alemania y Francia y a un descenso igualmente moderado en la Unión.

Las previsiones para España son más favorables: la OCDE estima un crecimiento del PIB del 2.1 por cien en 1996 que remontará al 2.7 por cien en 1997 provocando un ligero descenso de la tasa de paro, que pasaría del 22.7 por cien estimado para 1996 al 22.4 por cien al año siguiente; el deflactor del PIB pasaría del 3.9 al 2.9 por ciento, aproximando la inflación española a la media europea.

ACTIVIDAD PRODUCTIVA

El **sector primario** madrileño se ha sumado a la etapa expansiva que mantienen las actividades agrícolas y ganaderas en el conjunto de la economía española, según reflejan el crecimiento del empleo y las estimaciones de cosechas agrícolas realizadas en junio de 1996.

El empleo primario madrileño aumentó en 1.000 puestos de trabajo en el tercer trimestre y alcanzó un volumen de 18.500 ocupados, que suponen un crecimiento del 5.1 por cien sobre igual trimestre del año anterior. Las estimaciones de producciones agrícolas apuntan a que las cosechas son sensiblemente mayores que las de 1995 en diversos productos de peso en la agricultura madrileña, especialmente en vino y mosto, trigo y cebada; en espárrago se espera una producción similar a la del año anterior.

En cuanto a la **industria**, el consumo de energía eléctrica para usos industriales descendió un 1 por cien en el tercer trimestre frente a igual período del año anterior; esta variable ha seguido una trayectoria descendente desde el inicio de 1996, presentando tasas interanuales del 1.1, -0.3 y -1.0 por cien, respectivamente, en los tres primeros trimestres. (Es posible que estos datos estén afectados por el cambio de energía eléctrica por nuevos tipos de energía que se observa en algunas industrias). Las opiniones empresariales, sin embargo, reflejan una ligera mejoría en la encuesta realizada en julio y agosto.

Desde la publicación del anterior Boletín de Coyuntura han aparecido los resultados de dos encuestas de la Cámara de Comercio e Industria de Madrid dirigidas a los industriales de la región, que se realizaron en los bimestres de mayo-junio y julio-agosto, respectivamente. Las opiniones empresariales recogidas en la primera de ellas reflejan un ligero debilitamiento de la producción y un descenso de ventas de cierta importancia, que provocó un crecimiento de los stocks; sin embargo, el grado de utilización de la capacidad productiva aumentó un punto sobre el bimestre anterior y se cifró en el 79 por cien, igualando el porcentaje obtenido en igual período del año anterior. Las respuestas recogidas en julio y agosto muestran una percepción más optimista de la coyuntura industrial, al producirse mejoras de cierta entidad en la calificación de los volúmenes de producción y de ventas en relación a la encuesta anterior. La capacidad productiva utilizada se mantuvo en el 79 por cien a pesar de la estacionalidad que afecta al mes de agosto, que habitualmente refleja un descenso en el grado de utilización que este año no se ha producido, lo que pone de manifiesto que en este período se registró una ligera reactivación de la industria madrileña.

INDUSTRIA: OPINIONES EMPRESARIALES

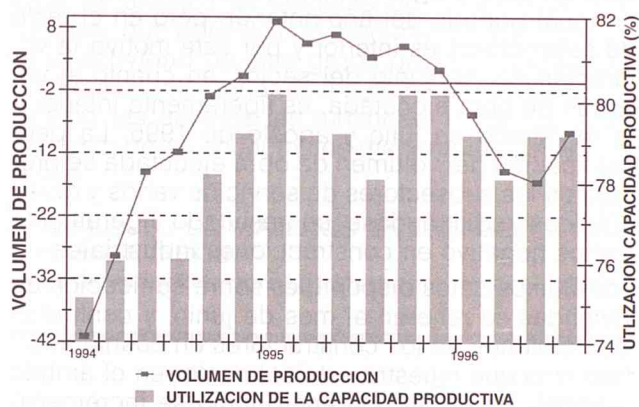

Fuente: Cámara de Comercio e Industria de Madrid

La evolución de la utilización de la capacidad productiva a lo largo de 1996 muestra una trayectoria de recuperación de la actividad industrial. En las dos primeras encuestas, realizadas en enero-febrero y marzo-abril, el grado de utilización de la capacidad productiva se mantuvo un punto por debajo del que se registraba en los mismos períodos del año anterior; en la encuesta de mayo-junio se

igualó al del año anterior y en la realizada en julio y agosto se superó (por un punto) el resultado de 1995.

La calificación del volumen de producción respecto a lo considerado como normal en cada momento, sin embargo, es claramente inferior en las dos últimas encuestas a la que se obtenía en las realizadas en los mismos períodos del año anterior. Igual ocurre con la calificación del nivel de ventas, a pesar de la mejora experimentada en julio y agosto. Los stocks de artículos terminados se mantienen por encima del año anterior en ambas encuestas.

Hay que destacar que la calificación del volumen de producción y de ventas mejora en la última encuesta (julio-agosto) en relación con la anterior, y se produce un descenso moderado de los stocks de productos terminados y una ligera recuperación de la cartera de pedidos.

Los resultados de las encuestas apuntan, en resumen, a que la actividad industrial se ha mantenido en un nivel ligeramente inferior al del año anterior en los ocho primeros meses de 1996, en los que se mantuvo una trayectoria de debilitamiento hasta el mes de junio que se ha quebrado en julio y agosto al producirse una moderada recuperación de la producción y de las ventas en los meses veraniegos. En este último período también ha mejorado moderadamente la cartera de pedidos, lo que permite mantener expectativas positivas en cuanto a la consistencia de esta recuperación, que en cualquier caso deberá confirmarse con datos posteriores.

A esta mejora han contribuido tanto los productores de bienes de consumo como los de bienes intermedios y de inversión, registrándose en ambas agrupaciones el mismo grado de utilización de la capacidad productiva instalada (79 por cien). Los fabricantes de bienes de consumo vienen manteniendo este porcentaje sin cambios desde septiembre de 1995, y los productores de bienes intermedios y de inversión, que se situaban en el 78 por cien en el primer cuatrimestre de 1996, alcanzaron el 79 por cien en la encuesta de mayo-junio y se han mantenido en el mismo nivel en julio-agosto.

La moderada recuperación de la producción y de la demanda que apuntan los empresarios en la encuesta de julio-agosto se produce en ambas agrupaciones, pero de forma más intensa en la de bienes de consumo que en la de bienes intermedios y de inversión. La agrupación de bienes de consumo viene presentando respuestas más favorables que la de otros bienes desde el inicio de 1996, tanto en la calificación del volumen de producción como en el de ventas.

Por sectores, la mejoría observada en la encuesta de julio-agosto afectó especialmente a la industria alimentaria, que venía registrando resultados claramente negativos tanto en producción como, sobre todo, en ventas, durante el primer semestre, y presenta una reactivación notable en la última encuesta originada principalmente por el subsector de bebidas, lo que invita a mantener la prudencia en cuanto a la consistencia de la recuperación por el carácter estacional del aumento de la demanda de bebidas en los meses veraniegos. También han

mejorado los subsectores de confección textil, madera y muebles y químico-farmacéutico. La de papel y artes gráficas, de fuerte implantación en la Comunidad de Madrid, presenta una ligera recuperación después de la importante caída que sufrió en la encuesta de mayo-junio. Las industrias metalúrgicas presentan un ligero retroceso del volumen de producción, que sin embargo se mantiene en torno al nivel considerado normal, y una mejora moderada del volumen de ventas. Los resultados más desfavorables se producen en el subsector de materiales de construcción, que sufrió descensos notables de la producción y de las ventas —siempre en opinión de los empresarios— en la encuesta de mayo-junio y ha registrado un nuevo empeoramiento en julio-agosto, período en el que el nivel de ventas recibió la calificación más negativa de los cinco últimos años.

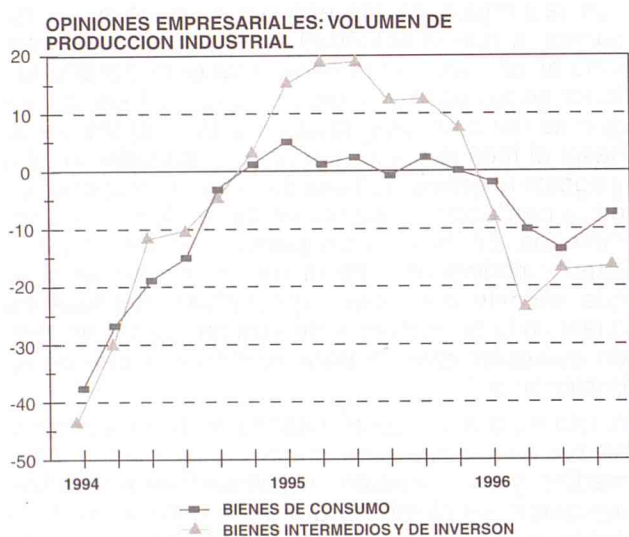

Los indicadores referidos a la **construcción** muestran una evolución mejor del sector en la Comunidad de Madrid que en el conjunto de España por el comportamiento más expansivo del subsector de la vivienda. Los datos del tercer trimestre apuntan a que la actividad constructora madrileña se situó en un nivel semejante o ligeramente mayor al registrado en igual período del año anterior, en contraste con la caída del 4.8 por cien que refleja la Contabilidad Nacional Trimestral para el conjunto de España.

Así, el empleo sectorial estimado por la EPA creció un 6 por cien frente al trimestre anterior en la Comunidad de Madrid y un 4.2 por cien en el conjunto del país; frente al tercer trimestre de 1995 las tasas de crecimiento son del 14.9 por cien en la región y del 5.6 por cien en España.

Las ventas de cemento alcanzaron un crecimiento del 1.5 por cien en el bimestre julio-agosto frente a igual período del año anterior en la Comunidad de Madrid, en tanto que en el conjunto de España se produjo un descenso del 1.5 por cien; en el período enero-agosto las ventas de cemento descendieron frente al año anterior a tasas del 3 por cien en la Comunidad y del 6.5 por cien en el conjunto de España.

La Encuesta Coyuntural de la Construcción recoge un crecimiento del valor del trabajo realizado por las empresas en el tercer trimestre del 3.9 por cien en la Comunidad de Madrid y del 1.8 por cien en el conjunto de España, en tasa interanual en ambos casos.

Esta evolución señala un comportamiento más favorable de la construcción a nivel regional que nacional a lo largo de 1996, y un ligero repunte en julio y agosto en la Comunidad de Madrid.

Las opiniones de los constructores madrileños recogidas en las encuestas bimestrales de la Cámara de Comercio e Industria de Madrid reflejaron mayor nivel de actividad que el año anterior a lo largo del primer semestre; en la encuesta realizada en julio y agosto el volumen de obra ejecutada es calificado por los empresarios de forma ligeramente menos positiva que en la misma encuesta de 1995.

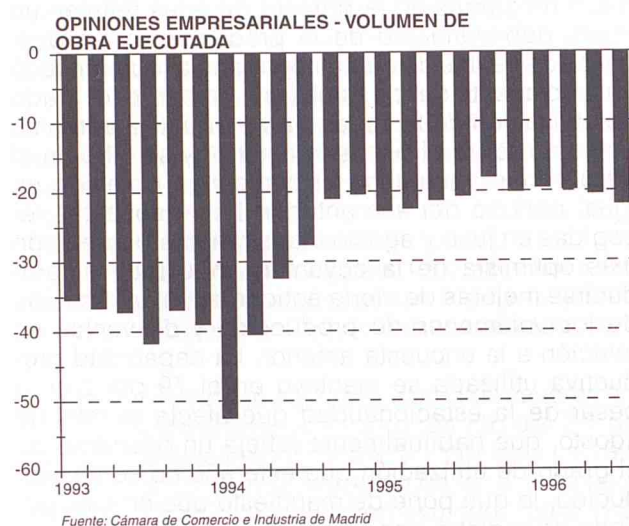

De acuerdo con las opiniones empresariales, en el subsector de vivienda el volumen de obra ejecutada en julio y agosto es mayor que el registrado en igual período del año anterior, pero en el resto de subsectores es inferior y por este motivo la valoración del conjunto del sector, en cuanto al volumen de obra ejecutada, es ligeramente inferior a la registrada en julio y agosto de 1995. La peor calificación del volumen de obra ejecutada se produjo en los subsectores de servicios varios y obras públicas registrándose un resultado ligeramente menos negativo en construcciones industriales.

Los últimos datos disponibles sobre edificación de viviendas se refieren al mes de junio, y confirman las opiniones de los constructores en cuanto al dinamismo que muestra este subsector en el ámbito regional. En el período enero-junio se incrementó en un 53.8 por cien interanual el número de viviendas libres iniciadas en la región, en tanto se reducía en un 6.1 por cien en el conjunto de España; el número de viviendas terminadas aumentó en un 48.3 por cien frente a igual período del año anterior en la Comunidad de Madrid y un 19 por cien en el conjunto del país.

Las expectativas a corto plazo de la edificación de viviendas no quedan claramente definidas debido a que los indicadores adelantados disponibles pre-

sentan resultados contradictorios. Así, las opiniones empresariales referidas a las perspectivas de la demanda reflejan una clara mejoría en la última encuesta para este subsector (no así para el conjunto del sector, que se mantiene en un nivel semejante al de la encuesta anterior por el deterioro de la demanda de obras públicas), pero sin embargo el número de proyectos de obra visados por el Colegio de Arquitectos sufrió una caída notable en el tercer trimestre, al producirse un descenso del 39.9 por cien frente a igual período del año anterior; se trata de un recorte que afecta a las viviendas libres (-40.9 por cien) y a las de protección oficial (-36.0 por cien).

La población ocupada en el sector **servicios** aumentó en 4.200 personas en el tercer trimestre, un 0.3 por cien frente al trimestre anterior, con lo que alcanza un crecimiento del 5.5 por cien (65.900 ocupados) frente a igual período del año anterior. En el conjunto de España el aumento de empleo terciario es ligeramente inferior (4.4 por cien sobre el tercer trimestre de 1995), lo que apunta a que el crecimiento de la actividad terciaria, en términos interanuales fue más intenso en la Comunidad de Madrid que en el conjunto del país en el tercer trimestre.

Al igual que venía ocurriendo en períodos precedentes las ramas terciarias más activas en la Comunidad de Madrid durante el tercer trimestre son las relacionadas con la finanzas: los intermediarios financieros y los seguros aumentaron el empleo en 10.400 ocupados, un 4 por cien frente al trimestre anterior, y alcanzaron un volumen de 270.300 ocupados que constituye el máximo histórico y representa un crecimiento del 19.2 por cien en tasa interanual, equivalente a un aumento de 43.600 ocupados en los últimos doce meses.

Las ramas de comercio, hostelería y reparaciones registraron un crecimiento de 8.300 ocupados, un 2.7 por cien frente al segundo trimestre, según datos de la EPA; frente al mismo período del año anterior se produjo un aumento del empleo del 4.2 por cien, que apunta a un crecimiento significativo de la actividad de este grupo de ramas terciarias en términos interanuales. A este resultado han contribuido las actividades turísticas, según apuntan los indicadores económicos disponibles a nivel regional.

MOVIMIENTO DE VIAJEROS EN ESTABLECIMIENTOS HOTELEROS

Tasas de variación sobre igual trimestre del año anterior

| | 1995 | | | 1996 | | |
|-------------------|-------|-------|-------|-------|-------|-------|
| | 2 TR. | 3 TR. | 4 TR. | 1 TR. | 2 TR. | 3 TR. |
| Pernoctaciones | 4.2 | 2.7 | 2.0 | 1.4 | 9.5 | 3.6 |
| • Nacionales | 0.3 | 5.0 | 0.6 | 0.3 | 8.3 | -3.0 |
| • Extranjeros | 8.8 | 0.1 | 4.0 | 2.9 | 10.8 | 11.0 |
| Viajeros alojados | 4.3 | 3.8 | 3.7 | 2.8 | 9.2 | 3.0 |
| • Nacionales | -0.3 | 6.4 | 2.1 | -0.1 | 7.0 | -3.6 |
| • Extranjeros | 10.6 | 0.7 | 6.2 | 7.9 | 12.0 | 11.4 |

La actividad turística madrileña registró un crecimiento moderado en el tercer trimestre, en el que no tuvo continuidad el fuerte impulso de la demanda que se había producido el trimestre anterior debido al debilitamiento que sufrió la demanda procedente del resto de España, ya que la demanda extranjera mantuvo la actitud expansiva que había mostrado en el segundo trimestre. En conjunto, las pernoctaciones crecieron a una tasa interanual del 3.6 por cien y el grado medio de ocupación hotelera se situó en el 48.2 por ciento, frente al 47.4 por cien del tercer trimestre del año anterior.

El número de pernoctaciones realizadas en los establecimientos hoteleros madrileños venía evolucionando con una trayectoria de crecimiento desacelerado desde el primer trimestre de 1995 hasta el mismo período de 1996, pero en el segundo trimestre de este año se produjo un fuerte incremento que elevó la tasa interanual hasta el 9.5 por cien debido al comportamiento expansivo de los dos segmentos de la demanda: las pernoctaciones de españoles aumentaron un 8.3 por cien y las de extranjeros un 10.8 por cien frente a igual período del año anterior.

En el tercer trimestre se ha moderado el ritmo de crecimiento de las pernoctaciones totales, que se sitúa en el 3.6 por cien interanual, al haberse producido un descenso del 3.0 por cien en el número de pernoctaciones realizadas por viajeros nacionales; las realizadas por extranjeros, sin embargo, mantuvieron un crecimiento intenso y ligeramente mayor que en el trimestre anterior (11 por cien frente a igual período de 1995).

El crecimiento de las pernoctaciones en el tercer trimestre resultó más intenso en la Comunidad de Madrid que en el conjunto de España, donde se produjo un incremento interanual del 0.6 por cien. En el período enero-septiembre el número de pernoctaciones realizado en la región aumentó un 5.2 por cien frente a igual período del año anterior, tasa que para el conjunto del país refleja una situación de estancamiento (-0.1 por cien). Estos datos reflejan que el crecimiento de la actividad turística fue más intenso en la Comunidad de Madrid que en el conjunto de España en el tercer trimestre y en los primeros nueve meses de 1996.

El número de viajeros alojados en los hoteles y hostales madrileños creció un 3 por cien interanual en el tercer trimestre, crecimiento ligeramente inferior al del número de pernoctaciones que refleja un moderado aumento de las estancia media por viajero; el número de extranjeros alojados aumentó un 11.4 por cien frente al tercer trimestre de 1995 y el de españoles descendió un 3.6 por cien. La estancia media de los españoles aumentó en tanto se reducía la de los viajeros extranjeros.

Las actividades de transportes y comunicaciones registraron un aumento de 4.100 ocupados en el tercer trimestre, según datos de la EPA, equivalente a una tasa del 2.7 por cien frente al período anterior. En términos interanuales, sin embargo, se produjo un descenso moderado de 900 ocupados (0.6 por cien).

El tráfico de pasajeros con origen o destino en el aeropuerto de Barajas alcanzó un incremento del

8.2 por cien en el tercer trimestre de 1996 frente a igual período del año anterior, lo que supone que su ritmo de crecimiento se aceleró moderadamente en el tercer trimestre. En el período enero-septiembre el incremento se cifra en el 7.6 por cien frente al mismo período del año 1995. Los viajeros de vuelos interiores e internacionales aumentaron a tasas interanuales del 9.2 y 7.2 por cien, respectivamente. En 1996 (enero-septiembre), el mayor aumento de pasajeros aéreos con origen o destino en el aeropuerto de Barajas se produjo en los vuelos interiores (8.7 por cien), en tanto los viajeros de vuelos internacionales crecieron más moderadamente (5.2 por cien).

El tráfico aéreo de mercancías creció moderadamente en el tercer trimestre, en el que se produjo un aumento del tonelaje transportado del 1 por cien en tasa interanual. Esta variable alcanzó un ritmo de crecimiento elevado en el primer trimestre (9 por cien interanual) que se ha ido desacelerando a lo largo de los dos trimestres siguientes; en el conjunto de los nueve primeros meses de 1996 presenta un crecimiento del 3.1 por cien frente a igual período del año anterior.

Dentro del tráfico aéreo de mercancías el mayor crecimiento se produce en los vuelos interiores, es decir, los que tienen su origen o destino en el resto de España, que han registrado un volumen de tonelaje superior en un 4.4 por cien al de los nueve primeros meses de 1995. El tonelaje transportado en vuelos internacionales creció el 2.6 por cien en igual período.

Los datos de mercancías transportadas por RENFE (largo recorrido) se refieren al segundo trimestre, y reflejan un aumento de tonelaje del 2 por cien frente al mismo trimestre del año anterior; en el primer trimestre esta tasa se cifró en el 0.2 por cien, lo que supone que se produjo una aceleración del ritmo de crecimiento. En el conjunto del primer semestre el aumento del tonelaje transportado es del 1 por cien.

El resto de actividades terciarias, que en los resultados de la EPA se agrupan bajo el epígrafe Otros Servicios, sufrió un descenso de 18.600 ocupados (-3.5 por cien) en el tercer trimestre frente al período anterior. En relación con el tercer trimestre de 1995 se produce un aumento de 10.300 ocupados equivalente a una tasa de crecimiento del 2.1 por cien.

En conjunto, los indicadores económicos y la evolución del empleo apuntan a que el sector servicios alcanzó un crecimiento en el tercer trimestre ligeramente mayor en la Comunidad de Madrid que en el conjunto de España. Las actividades terciarias que mostraron un comportamiento más expansivo a nivel regional fueron las ramas financieras, la hostelería y servicios turísticos, los servicios prestados a las empresas y el transporte aéreo, al igual que en trimestre precedentes.

DEMANDA

La información disponible referida al tercer trimestre refleja una mejora del consumo privado y de la

inversión en construcción, así como una desaceleración del crecimiento de la inversión en bienes de equipo, que a pesar de ello sigue siendo el componente más dinámico de la demanda interna. Frente a períodos anteriores, en el tercer trimestre se observa un comportamiento más equilibrado de los componentes de la demanda interna, ya que todos ellos contribuyeron al crecimiento del agregado, a diferencia de lo que venía siendo habitual en los últimos trimestres. Hay que señalar, por otra parte, que el aumento del consumo privado es moderado y descansa en la matriculación de turismos, ya que las compras de bienes de uso corriente sufrieron un descenso del 8.8 por cien frente al año anterior según refleja el Índice de Ventas en Grandes Superficies.

Como se ha indicado en Boletines anteriores, hay indicios sólidos de que en los últimos años se están produciendo cambios en las preferencias de los consumidores que están modificando la estructura del consumo familiar, incrementando la proporción de renta destinada al pago de servicios (de ocio, hostelería, y otros) en detrimento de la compra de bienes de uso corriente.

El sector exterior, a falta de los datos de septiembre, mostró menor dinamismo en el tercer trimestre que en los dos anteriores, registrándose crecimientos interanuales del 12.4 por cien para las importaciones y del 11.2 por cien para las exportaciones, en términos monetarios.

En resumen, los aspectos más significativos del comportamiento de la demanda en el tercer trimestre son la moderada progresión del consumo privado y el ligero crecimiento de la inversión en construcción, que contrasta con el descenso del 4.8 por cien que recoge la Contabilidad Nacional Trimestral para el conjunto de España.

INDICADORES DE CONSUMO PRIVADO

Tasas de variación sobre igual trimestre del año anterior.

| | 1995 | | | 1996 | | |
|----------------------|-------|-------|-------|-------|-------|-------|
| | 2 TR. | 3 TR. | 4 TR. | 1 TR. | 2 TR. | 3 TR. |
| I.V.G.S. (1) | | | | | | |
| - Índice General | -6,5 | 2,3 | -3,5 | -0,6 | -1,8 | -8,8 |
| - Alimentación | -1,9 | 2,3 | -0,9 | -2,1 | -3,5 | -9,6 |
| - Resto de productos | -9,6 | 2,3 | -5,2 | 0,4 | -0,6 | -8,4 |
| MATRICULACIÓN DE | | | | | | |
| TURISMOS | 2,9 | -18,5 | -1,0 | 9,8 | -2,2 | 26,6 |

(1) I.V.G.S.: Índice de Ventas en Grandes Superficies (series deflactadas)

Por lo que se refiere al consumo familiar, los indicadores referidos al tercer trimestre presentan resultados contradictorios entre las compras de bienes corrientes, que sufren un severo descenso según resultados del Índice de Ventas en Grandes

Superficies y de la Encuesta al comercio minorista de la Cámara de Comercio e Industria de Madrid, y la adquisición de bienes duraderos, que alcanza el mayor crecimiento de los últimos años según apunta la matriculación de turismos. El gasto familiar destinado a compra de servicios, acerca del cual no se dispone de indicadores regionales, parece estar contribuyendo de forma positiva a la evolución del consumo privado, lo que resultaría coherente con el crecimiento de la actividad terciaria que reflejan los indicadores económicos del sector servicios y el aumento de empleo en el sector.

El Índice de Ventas en Grandes Superficies sufrió un descenso del 8.8 por cien en el tercer trimestre frente a igual período del año anterior, una vez descontado el efecto de la inflación. Como se observa en el cuadro anterior, es la mayor caída experimentada por el Índice en los seis últimos trimestres; hay que destacar, sin embargo, que esta tasa se obtiene en relación con el tercer trimestre de 1995, período que registró el resultado más favorable de los últimos años, lo que explica en parte la magnitud de la caída reflejada actualmente por la tasa interanual.

Los resultados de los Índices de Alimentación y del Resto de Productos suponen descensos notables frente al tercer trimestre de 1995, cifrados respectivamente en el 9.6 y el 8.4 por cien en términos reales; en aquel período ambos Índices crecieron un 2.3 por cien interanual, al igual que el Índice General.

En conjunto, los Índices del tercer trimestre ponen de manifiesto un debilitamiento de las ventas en los meses veraniegos menos intenso de lo que indica la evolución de las tasas interanuales.

13.1 por cien, lo que resulta el mínimo obtenido desde 1993. En el siguiente gráfico se recoge la evolución reciente de este porcentaje.

Como se puede observar, la etapa de moderada recuperación que siguió a la crisis de 1993 se prolongó a lo largo de 1994 y culminó en el período diciembre de 1994-enero de 1995, que dio paso a una etapa de debilitamiento que se prolonga hasta la encuesta más reciente, salvando el resultado puntual obtenido en diciembre de 1995-enero de 1996.

La matriculación de turismos, por el contrario, evolucionó de forma muy positiva en el tercer trimestre al alcanzar un crecimiento del 26.6 por cien frente al mismo período del año anterior, tasa ligeramente superior a la registrada en el conjunto de España (24.6 por cien). Se trata de un incremento notable, que contrasta con los pobres resultados que venía reflejando esta variable anteriormente: en 1995 sufrió un descenso del 2.5 por cien frente al año anterior y en el primer semestre de 1996 había registrado un aumento del 0.9 por cien frente a igual período del año anterior que se ha transformado en un crecimiento del 7.2 por cien en los nueve primeros meses de 1996 al incorporar los datos del tercer trimestre.

Hay que destacar que se trata del primer resultado que apunta a una actitud expansiva del consumo familiar aparecido desde el inicio, en 1992, de una etapa caracterizada por la atonía de este segmento de la demanda interna; la reactivación observada en el tercer trimestre es parcial, puesto que no afecta al consumo de bienes de uso corriente, y alcanza una magnitud que en parte obedece a la fuerte caída de matriculaciones que tuvo lugar en el tercer trimestre de 1995 (ver cuadro anterior), pero a pesar de ello pone de manifiesto un descenso de la incertidumbre de los consumidores que puede trasladarse a otras parcelas del consumo familiar en próximos períodos.

COMERCIO MINORISTA: Porcentaje de comerciantes que consideran su volumen de negocio igual o superior al normal para cada época del año.

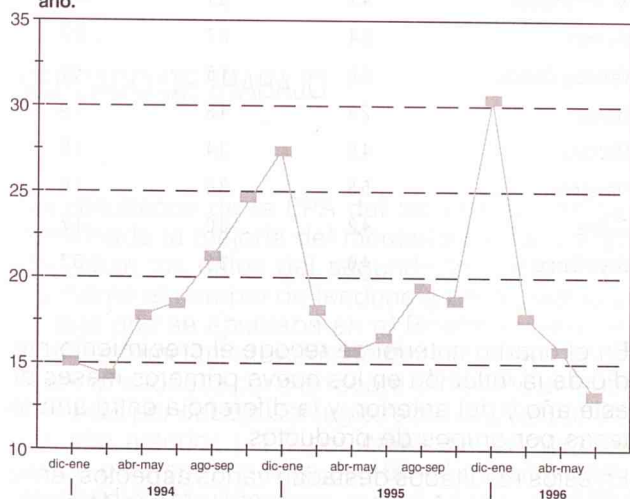

La encuesta realizada por la Cámara de Comercio e Industria de Madrid entre los comerciantes minoristas en julio y agosto ofrece resultados que confirman el debilitamiento de las ventas en el tercer trimestre. En esta encuesta se refleja que el porcentaje de comerciantes que consideran su volumen de negocio igual o superior al normal es del

IMPORTACIÓN DE BIENES DE EQUIPO

Tasas de variación sobre igual trimestre del año anterior

| | 1995 | | | 1996 | | |
|--|-------|-------|-------|-------|-------|-----------|
| | 2 TR. | 3 TR. | 4 TR. | 1 TR. | 2 TR. | 3 TR. (1) |

| | | | | | | |
|--------------------|------|-----|------|------|------|------|
| IMPORTACIÓN BIENES | | | | | | |
| DE EQUIPO | 20,6 | 4,2 | 17,3 | 21,0 | 31,6 | 16,9 |

(1): Julio y Agosto.

Como viene ocurriendo en el último año, la formación bruta de capital fijo en bienes de equipo mantuvo un comportamiento expansivo en el tercer trimestre, según apunta el crecimiento del 16.9 por cien que registró la importación de bienes de equipo en el bimestre julio-agosto frente a igual período del año anterior. Este resultado supone una desaceleración del ritmo de crecimiento alcanzado en

períodos precedentes, pero debe ser considerado con cautela ya que el dato definitivo del tercer trimestre está condicionado por el resultado de septiembre, ya que este mes suele registrar el mayor volumen de importaciones del tercer trimestre, lo que abre la posibilidad de que el crecimiento trimestral difiera significativamente del obtenido en el bimestre julio-agosto.

En cualquier caso, el incremento registrado refleja un comportamiento expansivo de la inversión en bienes de equipo durante este período. En conjunto, entre enero y agosto la importación de bienes de equipo ha crecido de forma significativa, alcanzando una tasa del 24.6 por cien frente a igual período del año anterior, que señala a la formación bruta de capital en bienes de equipo como el componente más dinámico de la demanda en los nueve primeros meses de 1996.

PRECIOS Y SALARIOS

Los Índices de Precios de Consumo aparecidos en el tercer trimestre se mantuvieron dentro de la tendencia de relajación de las tensiones inflacionistas que viene caracterizando el presente año, dentro de la cual hay que destacar la desaceleración del crecimiento de los precios de consumo no alimenticios.

ÍNDICE DE PRECIOS DE CONSUMO

(Medias trimestrales)

Tasas de variación sobre igual trimestre del año anterior

| | 1995 | | | 1996 | | |
|-----------------|-------|-------|-------|-------|-------|-------|
| | 2 TR. | 3 TR. | 4 TR. | 1 TR. | 2 TR. | 3 TR. |
| ÍNDICE GENERAL | 4,5 | 3,9 | 3,9 | 3,1 | 3,1 | 3,1 |
| ALIMENTACIÓN | 5,0 | 3,9 | 3,5 | 2,4 | 3,1 | 3,5 |
| NO ALIMENTACIÓN | 4,3 | 3,9 | 4,0 | 3,3 | 3,1 | 3,0 |

El IPC madrileño creció un 3.1 por cien en el conjunto del tercer trimestre frente al mismo período del año anterior, lo que supone que no se modificó el ritmo de crecimiento alcanzado en los dos trimestres anteriores. Sin embargo, se produce un ligero cambio frente al período anterior al haberse acelerado el crecimiento de los precios alimenticios, lo que ocurre por segundo trimestre consecutivo recuperando el ritmo de crecimiento del último trimestre de 1995, mientras que el índice del resto de productos mantiene su tendencia descendente.

Los precios alimenticios presentan habitualmente un comportamiento más irregular (junto con los productos energéticos) que el resto de los precios; su

evolución en la Comunidad de Madrid fue de crecimiento desacelerado desde el segundo trimestre de 1995 hasta el primero de 1996, que marcó un punto de inflexión a partir del cual se ha producido una aceleración del ritmo de crecimiento durante el segundo y tercer trimestres de este año.

Eliminando estos precios del Índice General se obtiene el Índice de No Alimentación, que aproxima con mayor exactitud el ritmo básico de crecimiento de los precios de consumo al no estar sujeto a las fluctuaciones irregulares que suelen sufrir los precios alimenticios. En la Comunidad de Madrid se mantiene una tendencia firme de desaceleración de los precios no alimenticios desde el segundo trimestre de 1995, que responde a una relajación de las tensiones inflacionistas básicas. En el tercer trimestre los precios no alimenticios crecieron un 3 por cien en tasa interanual, una décima menos que en el trimestre anterior.

En conjunto, cabe señalar que los precios de consumo madrileños crecieron en el tercer trimestre a igual ritmo que en los dos trimestres anteriores a pesar de la subida de la inflación alimenticia, que se compensó con la evolución moderada de los precios no alimenticios.

ÍNDICES DE PRECIOS DE CONSUMO

Tasas de crecimiento sobre igual período año anterior

| | Período Enero-Septiembre | | Diferencia 96/95 |
|-------------------|--------------------------|------|------------------|
| | 1995 | 1996 | |
| Índice General | 4,2 | 3,1 | -1,1 |
| Alimentación | 4,6 | 3,0 | -1,6 |
| No Alimentación | 4,1 | 3,1 | -1,0 |
| Vivienda | 5,4 | 2,7 | -2,7 |
| Vestido y Calzado | 0,8 | 1,5 | 0,7 |
| Menaje | 2,9 | 4,8 | 1,9 |
| Medicina | 4,6 | 3,4 | -1,2 |
| Transporte | 5,5 | 3,6 | -1,9 |
| Cultura | 4,2 | 3,0 | -1,2 |
| Otros Gastos | 4,0 | 3,3 | -0,7 |

En el cuadro anterior se recoge el crecimiento medio de la inflación en los nueve primeros meses de este año y del anterior, y la diferencia entre ambas tasas por grupos de productos.

En estos resultados destacan varios aspectos, entre ellos la evolución decreciente de la inflación en los grupos de servicios que tradicionalmente han conformado el núcleo duro de la inflación tanto a escala regional como nacional; en el tercer trimestre se mantuvo la evolución moderada que venían registrado anteriormente, sobre todo los grupos de Transporte y Cultura. También hay que destacar el hecho de que sólo dos grupos (Vestido y Menaje) sufrieron mayor crecimiento de precios en los nueve primeros meses de 1996 que en igual período de

1995. En el caso del Vestido se ha producido un ligero repunte a partir de las tasas inusualmente bajas que se produjeron en 1995, y en el caso del Menaje hay que señalar que en 1996 se aceleró notablemente el crecimiento de los precios, ya que ha pasado de ser el segundo grupo menos inflacionista en 1995 (período enero-septiembre) a ser el más inflacionista en el período transcurrido de 1996; en el tercer trimestre se moderó su ritmo de crecimiento registrándose en el mes de septiembre el menor incremento interanual de todo el año, lo que mantiene las expectativas de futuros descensos de su ritmo de crecimiento a corto plazo.

Hay que resaltar, por último, el descenso de la inflación en el grupo de Vivienda, cuyos precios han crecido por debajo del Índice General en el período enero-septiembre. En el tercer trimestre, sin embargo, se ha producido una ligera aceleración del crecimiento de los precios frente al trimestre anterior.

La tasa de inflación madrileña se situó en el 2,9 por cien en septiembre, igualando el mínimo histórico aparecido en el mes de marzo de este año. La tasa de inflación española se cifró en el 3.6 por cien, siete décimas por encima de la tasa regional.

El incremento salarial medio pactado en los convenios colectivos celebrado en la Comunidad de Madrid desde enero hasta septiembre de 1996 fue del 3.7 por cien, una décima por debajo del pactado en el conjunto de España. Teniendo en cuenta que el crecimiento medio de los precios de consumo fue del 3.1 por cien en el mismo período, hay que señalar la ganancia de poder adquisitivo de las rentas salariales que se está produciendo en 1996, en contraste con las pérdidas de poder adquisitivo que se produjeron en 1994 y 1995.

MERCADO DE TRABAJO

Los resultados de la EPA del tercer trimestre han confirmado la mejoría del mercado de trabajo que reflejaban los datos del segundo trimestre, especialmente el cambio de tendencia de la población parada que se apuntaba en el Boletín anterior; en el tercer trimestre su volumen descendió en 13.200 desempleados (3 por cien sobre el período anterior) y se situó por debajo del registrado en igual período del año anterior (-1.6 por cien) por primera vez desde el tercer trimestre de 1991. La tasa de paro descendió siete décimas y quedó cifrada en el 19.8 por cien, que representa el valor mínimo alcanzado desde 1993. La población ocupada aumentó en 25.500 personas, un 1.5 por cien sobre el trimestre anterior, y alcanzó un volumen de 1.738.000 ocupados, 105.200 más que en el tercer trimestre de 1995 (6.4 por cien).

Hay que señalar que los resultados de la EPA del tercer trimestre son totalmente homogéneos con los del período anterior, que marcó el final de la etapa

de puesta al día de la encuesta iniciada el primer trimestre de 1995. Por primera vez desde entonces las variaciones registradas frente al trimestre anterior no están afectadas por la renovación de la muestra. Las tasas interanuales, sin embargo, están sesgadas por el hecho de que en el tercer trimestre de 1995 solo se había renovado la mitad de la muestra, por lo que los resultados obtenidos entonces no son totalmente homogéneos con los obtenidos actualmente.

EPA: ACTIVOS, OCUPADOS Y PARADOS
Tasas de variación sobre igual período del año anterior

| | 1995 | | | 1996 | | |
|----------|-------|-------|-------|-------|-------|-------|
| | 2 TR. | 3 TR. | 4 TR. | 1 TR. | 2 TR. | 3 TR. |
| ACTIVOS | 3,3 | 5,5 | 7,6 | 6,5 | 6,7 | 4,7 |
| OCUPADOS | 3,3 | 5,2 | 7,1 | 5,3 | 6,9 | 6,4 |
| PARADOS | 3,1 | 6,9 | 9,2 | 11,1 | 5,9 | -1,6 |

En el tercer trimestre la población activa madrileña creció, sobre el trimestre anterior, de forma más moderada (0.6 por cien) que la española (1 por cien), en contra de lo que venía siendo habitual en los últimos años. Considerando los saldos netos, los activos aumentaron en 12.300 personas y se crearon 25.500 empleos, lo que permitió reducir el paro en 13.200 personas. En tasa interanual el crecimiento de la población activa se cifró en el 4.7 por cien, lo que supone una importante desaceleración del fuerte ritmo de crecimiento que había mantenido durante los cuatro trimestres precedentes, aunque se mantiene en niveles elevados.

La tasa de actividad aumentó moderadamente (dos décimas) frente al trimestre anterior y alcanzó el 52.4 por cien de la población de 16 y más años, lo que constituye un nuevo máximo histórico. En el conjunto de España se cifró en el 49.9 por cien.

La población ocupada creció un 6.4 por cien frente al tercer trimestre de 1995, lo que supone un ritmo de crecimiento más intenso que el registrado en el conjunto de España (3.2 por cien) y una ligera desaceleración frente al trimestre anterior.

La población parada descendió un 1.6 por cien en tasa interanual, confirmando el cambio de tendencia que se apuntaba el trimestre anterior, en el que se quebró la trayectoria de crecimiento acelerado iniciada a principios de 1995. La población parada madrileña estimada por la EPA alcanzó su máximo volumen en el primer trimestre de 1996 (459.800 parados) y ha descendido en el segundo y tercer trimestre en un total de 19.900 personas, cifrándose en 429.900 en el último período. El cambio de tendencia permite mantener expectativas de nuevos descensos a corto plazo.

La tasa de paro descendió significativamente (siete décimas) y se cifró en el 19.8 por cien de la población activa, lo que supone un diferencial favorable del 2.1 puntos porcentuales frente al conjunto

de España, que registró una tasa de paro del 21.9 por cien. En la Comunidad de Madrid la tasa de paro ha caído con fuerza en los dos últimos trimestres, al pasar del 21.6 por cien en el primer trimestre al actual 19.8 por cien.

EPA: POBLACIÓN ACTIVA POR SEXO Y EDAD

| | 3 TR. 1996 Miles | VARIACIÓN SOBRE TRIMESTRE ANTERIOR | | VARIACIÓN SOBRE IGUAL TRIMESTRE AÑO ANTERIOR | |
|--------------------|------------------------|---------------------------------------|------|--|-----|
| | | Miles | % | Miles | % |
| TOTAL ACTIVOS | 2.168,2 | 12,3 | 0,6 | 98,1 | 4,7 |
| HOMBRES | 1.318,6 | 15,7 | 1,2 | 65,3 | 5,2 |
| MUJERES | 849,6 | -3,4 | -0,4 | 32,7 | 4,0 |
| MENORES 25 AÑOS | 336,8 | 10,8 | 3,3 | 12,6 | 3,9 |
| 25 A 29 AÑOS | 346,0 | 15,6 | 4,7 | 7,2 | 2,1 |
| 30 A 54 AÑOS | 1.260,6 | -12,8 | -1,0 | 77,2 | 6,5 |
| MAYORES DE 54 AÑOS | 224,8 | -1,3 | -0,6 | 1,0 | 0,4 |

La población activa ascendió a 2.168.200 personas en el tercer trimestre, con una participación femenina del 39.2 por cien que representa un total de 849.600 mujeres activas. La participación de la mujeres en el mercado de trabajo se ha reducido frente al trimestre anterior, en el que se cifró en el 39.6 por cien.

Esto se ha debido a que el número de mujeres activas disminuyó en 3.400 frente al trimestre anterior, por lo que el aumento de población activa es imputable a los varones, cuyo número creció en 15.700. En los últimos doce meses se han incorporado al mercado de trabajo 65.300 hombres y 32.700 mujeres.

EPA: POBLACIÓN OCUPADA POR SITUACIÓN

| | 3 TR. 1996 Miles | VARIACIÓN SOBRE TRIMESTRE ANTERIOR | | VARIACIÓN SOBRE IGUAL TRIMESTRE AÑO ANTERIOR | |
|----------------------|------------------------|---------------------------------------|------|--|-------|
| | | Miles | % | Miles | % |
| TOTAL OCUPADOS | 1.738,3 | 25,5 | 1,5 | 105,2 | 6,4 |
| ASALARIADOS | 1.481,8 | 13,2 | 0,9 | 76,1 | 5,4 |
| SECTOR PRIVADO | 1.077,4 | 22,1 | 2,1 | 93,3 | 9,5 |
| SECTOR PÚBLICO | 404,4 | -9,3 | -2,2 | -17,2 | -4,1 |
| CONTRATO PERMANENTE | 1.161,2 | 1,4 | 0,1 | 49,0 | 4,4 |
| CONTRATO TEMPORAL | 320,6 | 11,7 | 3,8 | 27,2 | 9,3 |
| NO ASALARIADOS | 256,5 | 12,3 | 5,0 | 29,1 | 12,8 |
| AUTÓNOMOS | 169,8 | 12,9 | 8,2 | 25,7 | 17,8 |
| EMPRESARIOS | 55,4 | -4,5 | -7,5 | 9,4 | 20,4 |
| OTROS NO ASALARIADOS | 31,3 | 3,9 | 14,2 | -6,0 | -16,1 |

En el tercer trimestre se incorporaron al mercado de trabajo 26.400 menores de 30 años, de los cuales 15.600 con edades de 25 a 29 años, y salieron del mismo 14.100 personas de 30 y más años. Esta evolución es diferente a la que se viene registrando habitualmente, ya que en los doce últimos meses el aumento de activos ha resultado moderado entre los menores de 30 años e intenso entre la población de 30 a 54 años, que alcanzó un crecimiento de 77.200 personas equivalente a una tasa interanual del 6.5 por cien.

El empleo creció vigorosamente en el tercer trimestre al registrarse un aumento de 25.500 ocupados (1.5 por cien) sobre el trimestre anterior; en relación al mismo trimestre de 1995 se produjo un crecimiento de 105.200 ocupados, que supone una tasa interanual del 6.4 por cien.

El crecimiento del empleo en el tercer trimestre afectó tanto a los asalariados, con un aumento de 13.200 ocupados, como a los no asalariados, cuyo número se incrementó, según la EPA, en 12.300 personas.

El aumento del empleo asalariado se produjo exclusivamente en el sector privado, que registró un crecimiento de 22.100 trabajadores; en el sector público se produjo un descenso de 9.300 asalariados. El grupo de asalariados con contrato temporal aumentó en 11.700 trabajadores, y el de asalariados contratados de forma permanente registró un moderado crecimiento de 1.400 personas. La tasa de temporalidad del empleo asalariado se cifró en el 21.6 por cien, frente al 21.0 por cien del trimestre anterior. En el conjunto de España, el porcentaje de asalariados con contrato temporal es del 34.1 por cien del total.

Entre los no asalariados se produjo un notable aumento del número de autónomos (12.900) y un descenso de 4.500 empresarios; el resto de trabajadores no asalariados creció, en conjunto, en 3.900 personas.

Como se ha señalado anteriormente, la EPA estima un crecimiento de 105.200 ocupados en los últimos doce meses, es decir, frente al tercer trimestre de 1995; de ellos, 76.100 corresponden a trabajadores asalariados y 29.100 a no asalariados.

El aumento de asalariados se originó en el sector privado, en el que se produjo un crecimiento de 93.300 trabajadores. En el sector público, por el contrario, se produjo un descenso que la EPA cifra en 17.200 asalariados frente a igual trimestre del año anterior.

La mayor parte de este crecimiento se produjo mediante contrataciones permanentes, registrándose un aumento de 49.000 asalariados contratados de esta forma; los asalariados con contrato temporal aumentaron en 27.200 trabajadores en términos interanuales.

El grupo de trabajadores no asalariados, que tradicionalmente tiene menos peso en la Comunidad de Madrid que en el conjunto de España, ha crecido con fuerza en los dos últimos trimestres y en el más reciente alcanzó una tasa de crecimiento interanual del 12.8 por cien, que equivale a un aumento de

29.100 ocupados no asalariados en los doce últimos meses, según la EPA.

Este aumento obedece principalmente al incremento de 25.700 autónomos, aunque también se produjo un crecimiento de 9.400 empresarios; el resto de trabajadores no asalariados, considerado en conjunto, descendió en 6.000 personas frente al tercer trimestre de 1995.

EPA: POBLACIÓN PARADA POR SITUACIÓN, SEXO Y EDAD

| | 3 TR. 1996 Miles | VARIACIÓN SOBRE TRIMESTRE ANTERIOR | | VARIACIÓN SOBRE IGUAL TRIMESTRE AÑO ANTERIOR | |
|----------------------|------------------------|---------------------------------------|------|--|-------|
| | | Miles | % | Miles | % |
| TOTAL PARADOS | 429,9 | -13,2 | -3,0 | -7,1 | -1,6 |
| BUSCAN PRIMER EMPLEO | 117,9 | -2,1 | -1,7 | -6,7 | -5,4 |
| HAN TRABAJADO ANTES | 312,0 | -11,1 | -3,4 | -0,4 | -0,1 |
| HOMBRES | 211,2 | -2,1 | -1,0 | -0,6 | -0,3 |
| MUJERES | 218,8 | -11,0 | -4,8 | -6,4 | -2,8 |
| MENORES DE 25 AÑOS | 140,5 | -6,5 | -4,4 | -1,8 | -1,3 |
| 25 A 29 AÑOS | 80,5 | -5,8 | -6,7 | -14,1 | -14,9 |
| 30 A 54 AÑOS | 182,9 | -4,0 | -2,1 | 8,2 | 4,3 |
| MAYORES DE 54 AÑOS | 26,0 | 3,1 | 13,5 | 0,6 | 2,4 |

El descenso de 13.200 parados que tuvo lugar en el tercer trimestre afectó principalmente al grupo de desempleados que han trabajado anteriormente, que se redujo en 11.100 personas frente al segundo trimestre, en tanto el grupo de parados que buscan primer empleo descendió moderadamente (2.100 personas menos que el trimestre anterior).

Las mujeres resultaron más beneficiadas que los hombres por el descenso del paro, al producirse una disminución de 11.000 mujeres paradas frente al recorte de 2.100 varones. En conjunto, el número de mujeres en paro (218.800) es ligeramente mayor que el de hombres en la misma situación (211.200); sin embargo, la tasa de paro femenina (25,8 por cien) es significativamente mayor que la masculina (16,0 por cien), debido a que el número de hombres activos es sensiblemente mayor que el de mujeres activas.

El descenso del paro afectó a los desempleados con edades inferiores a 55 años, y sólo se incrementó entre los mayores de esa edad. Los más beneficiados resultaron ser los menores de 30 años, cuyo número descendió en 12.300 personas, de las cuales 5.800 tienen de 25 a 29 años.

En los últimos doce meses el paro ha disminuido intensamente entre la población de 25 a 29 años, cuyo número se ha reducido en 14.100 personas, lo que supone un descenso del 14,9 por cien en tasa interanual. El número de parados menores de 25 años disminuyó moderadamente (1,3 por cien)

y aumentó, por el contrario, entre los mayores de 30 años.

INEM: MOVIMIENTO LABORAL REGISTRADO (Medias trimestrales)

| | 3 TR. 1996 Miles | VARIACIÓN SOBRE TRIMESTRE ANTERIOR | | VARIACIÓN SOBRE IGUAL TRIMESTRE AÑO ANTERIOR | |
|----------------------|------------------------|---------------------------------------|------|--|------|
| | | Miles | % | Miles | % |
| PARO REGISTRADO | 269,7 | -10,8 | -3,9 | -17,1 | -6,0 |
| BUSCAN PRIMER EMPLEO | 42,7 | -0,6 | -1,4 | 2,2 | 5,4 |
| HAN TRABAJADO ANTES | 227,0 | -10,2 | -4,3 | -19,3 | -7,8 |
| COLOCACIONES | 88,6 | 6,0 | 7,3 | 17,1 | 23,9 |

La información facilitada por el INEM correspondiente al tercer trimestre indica que el paro registrado descendió en 10.800 personas (-3,9 por cien) frente al trimestre anterior, lo que se debió principalmente al descenso del colectivo de parados que han trabajado antes, cifrado en 10.200 personas (-4,3 por cien sobre el trimestre anterior). Los parados que buscan primer empleo descendieron moderadamente: 600 parados, que suponen un recorte del 1,4 por cien.

Frente al tercer trimestre de 1995 se produce un descenso de 17.100 parados (-6,0 por cien) que se originó por la reducción del número de desempleados que han trabajado antes (19.300), ya que los demandantes de primer empleo han aumentado en 2.200 personas.

PARO REGISTRADO (Medias trimestrales)
Tasas de variación sobre igual trimestre del año anterior

| | 1995 | | | 1996 | | |
|-----------------|-------|-------|-------|-------|-------|-------|
| | 2 TR. | 3 TR. | 4 TR. | 1 TR. | 2 TR. | 3 TR. |
| PARO REGISTRADO | -2,8 | -3,1 | -3,5 | -3,4 | -5,8 | -6,0 |

La evolución del paro registrado en los seis últimos trimestres muestra un descenso ininterrumpido, dentro del cual se ha producido una aceleración del ritmo de caída en los dos últimos trimestres.

Entre el segundo trimestre de 1995 y el primero de 1996 el paro registrado descendió a un ritmo bastante homogéneo con tasas interanuales en torno al 3 por ciento, pero en el segundo trimestre de 1996 el ritmo de caída se aceleró al registrarse una tasa interanual del 5,8 por cien, y en el tercero se ha confirmado la aceleración del ritmo de caída con una tasa del 6 por cien sobre igual trimestre del año anterior. En los dos últimos trimestres se ha mantenido un ritmo de caída en torno al 6 por cien interanual, lo que supone una notable mejora sobre la situación anterior.

1. The first part of the report is a general introduction to the subject of the study. It discusses the importance of the research and the objectives of the study.

2. The second part of the report is a detailed description of the methodology used in the study. It includes information about the sample size, the data collection methods, and the statistical techniques used to analyze the data.

3. The third part of the report is a presentation of the results of the study. It includes a summary of the findings and a discussion of the implications of the results.

4. The fourth part of the report is a conclusion and a list of references. The conclusion summarizes the main findings of the study and provides recommendations for future research. The references list the sources of information used in the study.

5. The fifth part of the report is an appendix containing additional information related to the study, such as raw data, detailed calculations, and copies of questionnaires or interview schedules.

6. The sixth part of the report is a bibliography listing the sources of information used in the study.

7. The seventh part of the report is a list of abbreviations and symbols used in the study.

8. The eighth part of the report is a list of figures and tables included in the study.

9. The ninth part of the report is a list of footnotes and endnotes.

10. The tenth part of the report is a list of appendices.

11. The eleventh part of the report is a list of references.

12. The twelfth part of the report is a list of abbreviations and symbols.

13. The thirteenth part of the report is a list of figures and tables.

14. The fourteenth part of the report is a list of footnotes and endnotes.

15. The fifteenth part of the report is a list of appendices.

16. The sixteenth part of the report is a list of references.

17. The seventeenth part of the report is a list of abbreviations and symbols.

18. The eighteenth part of the report is a list of figures and tables.

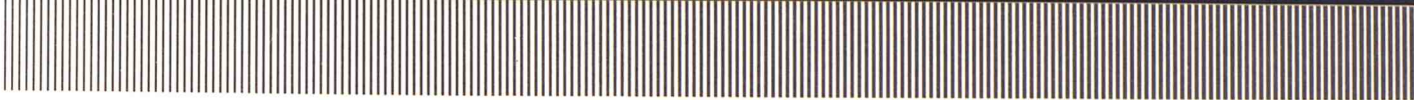

Cuadros Resumen

| I. Datos Generales | | II. Características Técnicas | | III. Condiciones de Uso | |
|------------------------------|---|------------------------------|------------|----------------------------------|--------------------|
| Item | Valor | Item | Valor | Item | Valor |
| I. Datos Generales | | | | | |
| 1. Marca | ABC | 2. Modelo | XYZ | 3. Fecha de Emisión | 15/10/2023 |
| 4. Descripción | Dispositivo de medición de temperatura y humedad. | | | | |
| II. Características Técnicas | | | | | |
| 1. Rango de Medición | 0 a 100 °C | 2. Precisión | ± 0.5 °C | 3. Resolución | 0.1 °C |
| 4. Fuente de Alimentación | Batería AA | 5. Consumo de Energía | 100 mA | 6. Tiempo de Espera | 1 hora |
| III. Condiciones de Uso | | | | | |
| 1. Temperatura Ambiente | 5 °C a 40 °C | 2. Humedad Relativa | 20% a 90% | 3. Presión Atmosférica | 980 hPa a 1060 hPa |
| 4. Altitud | 0 a 3000 m | 5. Tipo de Superficie | Cualquiera | 6. Condiciones de Almacenamiento | Entre 0 °C y 60 °C |

PRODUCCION, DEMANDA Y ACTIVIDAD

| VARIABLES | ULTIMO PERIODO | | | | | | VARIACION SOBRE IGUAL PERIODO | | | | | |
|--|------------------|---------|----------------------|----------|-------|----------|-------------------------------|----------|-----------|-------|-------|-------|
| | Fecha | Unidad | Valor | Tasas | | 1995 | | | | 1994 | 1995 | |
| | | | | 1 | 2 | Trim. IV | Trim. I | Trim. II | Trim. III | Media | Media | |
| CONSUMO DE ENERGIA ELECTRICA | | | | | | | | | | | | |
| Industrial | <i>C. Madrid</i> | Sep. | Mil. Mwh | 659,8 | -6,3 | 1,1 | 4,7 | 1,1 | -0,3 | -1,0 | 0,6 | 5,7 |
| | <i>España</i> | Dic. 94 | Indice | 140,7 | 2,6 | 1,4 | - | - | - | - | 1,4 | - |
| VENTAS DE CEMENTO | | | | | | | | | | | | |
| Total | <i>C. Madrid</i> | Ago. | Mil. Tm. | 173,7 | -5,4 | -3,0 | -3,9 | -2,2 | -7,6 | - | 4,3 | 2,0 |
| | <i>España</i> | » | » | 1.696,5 | -7,3 | -6,5 | -0,2 | -5,3 | -10,9 | - | 8,2 | 4,1 |
| LICITACION OFICIAL DE OBRAS | | | | | | | | | | | | |
| Total (Acumulado) | <i>C. Madrid</i> | Abr. | 10 ⁹ pts. | 40,8 | 2,5 | -17,0 | -27,6 | 5,8 | - | - | -20,9 | -17,4 |
| | <i>España</i> | » | » | 344,1 | -34,6 | -5,0 | -15,2 | -32,6 | - | - | -19,5 | 3,4 |
| VIVIENDAS LIBRES | | | | | | | | | | | | |
| Iniciadas | <i>C. Madrid</i> | Jun. | Unidad | 1.292 | -47,5 | 70,1 | 135,7 | 80,2 | 31,5 | - | 38,7 | 57,9 |
| | <i>España</i> | » | » | 17.792 | -30,0 | 7,2 | 18,9 | -8,8 | -3,5 | - | 25,4 | 30,6 |
| Terminadas | <i>C. Madrid</i> | » | » | 3.079 | 98,5 | 39,9 | 86,2 | 50,8 | 46,0 | - | -31,1 | 23,2 |
| | <i>España</i> | » | » | 20.679 | 40,5 | 8,3 | 15,7 | 9,3 | 28,5 | - | 2,6 | -10,3 |
| PERNOCTACIONES HOTELERAS | | | | | | | | | | | | |
| Total | <i>C. Madrid</i> | Nov. | Miles | 727,9 | 3,0 | 6,1 | 2,0 | 1,4 | 9,5 | 3,6 | 12,3 | 3,7 |
| | <i>España</i> | Sep. | » | 18.533,4 | -0,6 | 0,4 | 3,0 | 3,2 | -2,9 | 0,6 | 12,2 | 3,0 |
| VIAJEROS ALOJADOS | | | | | | | | | | | | |
| Total | <i>C. Madrid</i> | Nov. | Miles | 367,3 | -0,1 | 5,4 | 3,7 | 2,8 | 9,2 | 3,0 | 13,0 | 4,6 |
| | <i>España</i> | Sep. | » | 4.207,8 | 3,5 | 4,4 | 6,8 | 5,3 | 3,1 | 3,7 | 10,4 | 5,4 |
| MATRICULACIONES | | | | | | | | | | | | |
| Turismos | <i>C. Madrid</i> | Sep. | Miles | 11.407 | 25,4 | 5,5 | -1,0 | 9,8 | -6,5 | 26,6 | 13,9 | -2,5 |
| | <i>España</i> | » | » | 63.498 | 21,4 | 3,1 | -11,2 | 9,4 | -4,3 | 24,6 | 21,1 | -7,3 |
| Camiones | <i>C. Madrid</i> | » | » | 1.840 | 23,8 | -1,5 | -3,6 | -7,6 | -2,2 | 8,9 | 6,0 | 12,6 |
| | <i>España</i> | » | » | 14.112 | 20,8 | 1,5 | -5,8 | -0,4 | 2,3 | 11,5 | 6,2 | 4,0 |
| COMERCIO EXTERIOR | | | | | | | | | | | | |
| Importaciones | <i>C. Madrid</i> | Ago. | 10 ⁹ pts. | 237,6 | 3,2 | 15,2 | 12,3 | 14,5 | 25,8 | - | 18,7 | 13,0 |
| | <i>España</i> | Sep. | » | 1.341,8 | 4,6 | 7,6 | 9,0 | 4,7 | 9,9 | 6,6 | 17,8 | 15,9 |
| Exportaciones | <i>C. Madrid</i> | Ago. | » | 91,1 | 32,0 | 15,7 | 15,3 | 10,5 | 21,2 | - | 33,1 | 7,1 |
| | <i>España</i> | Sep. | » | 1.040,7 | 4,6 | 11,7 | 12,6 | 4,9 | 16,5 | 13,0 | 22,7 | 16,6 |
| ESPAÑA | | | | | | | | | | | | |
| INDICE DE PRODUCCION INDUSTRIAL | | | | | | | | | | | | |
| Indice general | | Ago. | Indice | 66,3 | -1,6 | -0,9 | 0,6 | -2,4 | -2,8 | - | 6,7 | 5,1 |
| • Bienes de consumo | | » | » | 65,4 | -0,8 | -1,7 | -1,9 | -4,4 | -2,3 | - | 6,5 | 2,2 |
| • Bienes intermedios | | » | » | 73,0 | -3,8 | -1,9 | -0,4 | -1,8 | -4,5 | - | 6,9 | 4,8 |
| • Bienes de inversión | | » | » | 47,0 | 7,3 | 4,8 | 10,8 | 0,7 | 1,5 | - | 6,6 | 14,9 |

TASAS:

1.- Sobre igual período del año anterior.

2.- De la media de los 12 últimos meses sobre la de los 12 anteriores. (En las series trimestrales, de los 4 últimos períodos sobre los 4 precedentes).

PRECIOS Y SALARIOS

| VARIABLES | ULTIMO PERIODO | | | | | VARIACION SOBRE IGUAL PERIODO | | | | | | |
|-------------------------------------|------------------|--------|------------|---------|-----|-------------------------------|---------|----------|-----------|-------|-------|-----|
| | Fecha | Unidad | Valor | Tasas | | 1995 | | | | 1994 | 1995 | |
| | | | | 1 | 2 | Trim. IV | Trim. I | Trim. II | Trim. III | Media | Media | |
| INDICE DE PRECIOS DE CONSUMO | | | | | | | | | | | | |
| Indice general | <i>C. Madrid</i> | Dic. | Indice | 118,9 | 2,6 | 3,0 | 3,9 | 3,1 | 3,1 | 3,1 | 4,7 | 4,1 |
| | <i>España</i> | " | " | 120,5 | 3,2 | 3,6 | 4,4 | 3,7 | 3,6 | 3,7 | 4,7 | 4,7 |
| ● No alimentación | <i>C. Madrid</i> | " | " | 119,5 | 2,8 | 3,1 | 4,0 | 3,3 | 3,1 | 3,0 | 4,4 | 4,0 |
| | <i>España</i> | " | " | 121,0 | 3,3 | 3,5 | 4,2 | 3,7 | 3,5 | 3,4 | 4,3 | 4,4 |
| ● Alimentación | <i>C. Madrid</i> | " | " | 117,4 | 2,0 | 2,8 | 3,5 | 2,4 | 3,1 | 3,5 | 5,3 | 4,3 |
| | <i>España</i> | " | " | 119,2 | 2,9 | 3,7 | 4,7 | 3,5 | 4,0 | 4,2 | 5,7 | 5,3 |
| ● Vivienda | <i>C. Madrid</i> | " | " | 124,3 | 3,7 | 2,9 | 4,8 | 2,3 | 2,6 | 3,1 | 5,4 | 5,2 |
| | <i>España</i> | " | " | 125,4 | 4,3 | 3,8 | 5,5 | 3,6 | 3,5 | 3,8 | 4,8 | 5,7 |
| ● Vestido | <i>C. Madrid</i> | " | " | 106,3 | 0,9 | 1,4 | 1,3 | 1,5 | 1,6 | 1,5 | 0,9 | 0,9 |
| | <i>España</i> | " | " | 113,9 | 2,3 | 2,7 | 2,9 | 2,9 | 2,8 | 2,8 | 2,5 | 2,8 |
| ● Menaje | <i>C. Madrid</i> | " | " | 115,4 | 3,4 | 4,5 | 4,3 | 5,1 | 5,0 | 4,4 | 2,7 | 3,3 |
| | <i>España</i> | " | " | 115,5 | 3,6 | 4,3 | 4,1 | 4,6 | 4,7 | 4,2 | 2,3 | 3,3 |
| ● Medicina | <i>C. Madrid</i> | " | " | 120,5 | 3,3 | 3,3 | 4,1 | 3,5 | 3,5 | 3,4 | 6,0 | 4,5 |
| | <i>España</i> | " | " | 118,8 | 3,6 | 3,7 | 4,0 | 3,9 | 3,7 | 3,6 | 4,2 | 4,0 |
| ● Transportes | <i>C. Madrid</i> | " | " | 125,6 | 3,2 | 3,5 | 4,8 | 4,2 | 3,6 | 3,1 | 6,1 | 5,3 |
| | <i>España</i> | " | " | 125,3 | 3,4 | 3,4 | 4,2 | 3,8 | 3,3 | 3,3 | 5,9 | 5,1 |
| ● Cultura | <i>C. Madrid</i> | " | " | 120,4 | 1,9 | 2,7 | 4,5 | 3,8 | 2,8 | 2,4 | 5,7 | 4,3 |
| | <i>España</i> | " | " | 119,1 | 2,3 | 3,1 | 4,2 | 3,7 | 3,1 | 2,9 | 4,3 | 3,9 |
| ● Otros gastos | <i>C. Madrid</i> | " | " | 119,3 | 3,0 | 3,2 | 3,9 | 3,3 | 3,1 | 3,4 | 3,8 | 3,9 |
| | <i>España</i> | " | " | 122,6 | 3,6 | 3,7 | 4,5 | 3,8 | 3,7 | 3,8 | 4,5 | 4,7 |
| NEGOCIACION COLECTIVA | | | | | | | | | | | | |
| Salarial pactado | <i>C. Madrid</i> | Sep. | % | 3,7 | 2,8 | 6,1 | 16,1 | 3,8 | 4,8 | 0,9 | 3,4 | 3,5 |
| | <i>España</i> | " | " | 3,8 | 5,6 | 7,1 | 1,9 | 10,6 | 9,6 | 6,5 | 4,0 | 3,5 |
| ENCUESTA DE SALARIOS | | | | | | | | | | | | |
| Ganancia por trabajador | <i>C. Madrid</i> | II Tr. | Miles pts. | 212,7 | 4,8 | 3,4 | 2,7 | 3,7 | 4,8 | - | 2,7 | 2,6 |
| | <i>España</i> | " | " | 184,5 | 4,8 | 4,6 | 4,6 | 4,5 | 4,8 | - | 5,3 | 4,7 |
| Ganancia por hora | <i>C. Madrid</i> | " | Pts. | 1.488,0 | 5,2 | 5,0 | 5,9 | 4,9 | 5,2 | - | 2,4 | 4,2 |
| | <i>España</i> | " | " | 1.282,0 | 5,8 | 5,4 | 5,3 | 5,6 | 5,8 | - | 5,1 | 4,7 |

ESPAÑA

INDICE DE PRECIOS INDUSTRIALES

| | | | | | | | | | | | |
|-----------------------|------|--------|-------|------|-----|-----|-----|------|------|-----|-----|
| Indice general | Sep. | Indice | 119,7 | 0,8 | 2,5 | 5,1 | 2,8 | 1,5 | 0,8 | 4,3 | 6,4 |
| ● Bienes de consumo | " | " | 126,1 | 3,4 | 4,4 | 5,0 | 5,1 | 4,8 | 4,4 | 4,5 | 5,0 |
| ● Bienes intermedios | " | " | 115,2 | -2,0 | 0,8 | 5,6 | 1,0 | -1,1 | -2,0 | 4,8 | 8,4 |
| ● Bienes de inversión | " | " | 116,2 | 2,1 | 4,3 | 9,7 | 2,8 | 2,4 | 2,2 | 1,9 | 5,7 |

INDICE PRECIOS PERCIBIDOS POR

| | | | | | | | | | | | |
|------------------|------|---|-------|-----|------|------|-----|---|---|------|------|
| LOS AGRICULTORES | Abr. | " | 137,1 | 8,4 | -3,8 | -3,1 | 9,5 | - | - | 11,9 | -7,3 |
|------------------|------|---|-------|-----|------|------|-----|---|---|------|------|

INDICE PRECIOS PAGADOS POR

| | | | | | | | | | | | |
|------------------|---|---|-------|-----|-----|-----|-----|---|---|-----|-----|
| LOS AGRICULTORES | " | " | 133,3 | 5,6 | 4,1 | 4,6 | 4,6 | - | - | 2,6 | 3,9 |
|------------------|---|---|-------|-----|-----|-----|-----|---|---|-----|-----|

TASAS:

1.- Sobre igual período del año anterior.

2.- De la media de los 12 últimos meses sobre la de los 12 anteriores. (En las series trimestrales, de los 4 últimos períodos sobre los 4 precedentes).

INDICADORES MONETARIOS Y FINANCIEROS

| VARIABLES | ULTIMO PERIODO | | | | | | VARIACION SOBRE IGUAL PERIODO | | | | | |
|-------------------------------------|------------------|---------|-----------------------|---------|-------|----------|-------------------------------|----------|-----------|-------|-------|-------|
| | Fecha | Unidad | Valor | Tasas | | 1995 | | | | 1996 | | |
| | | | | 1 | 2 | Trim. IV | Trim. I | Trim. II | Trim. III | Media | Media | |
| DEPOSITOS DEL SECTOR PRIVADO | | | | | | | | | | | | |
| Total | <i>C. Madrid</i> | III Tr. | 10 ⁹ pts. | 14,2 | 14,4 | 20,0 | 21,1 | 25,9 | 19,1 | 14,4 | 11,1 | 12,6 |
| | <i>España</i> | " | " | 58,5 | 7,3 | 10,1 | 11,9 | 11,7 | 9,5 | 7,3 | 7,9 | 10,2 |
| • Banca privada | <i>C. Madrid</i> | " | " | 10,3 | 16,4 | 25,1 | 27,1 | 33,5 | 24,4 | 16,4 | 8,2 | 14,1 |
| • Cajas de ahorros | <i>C. Madrid</i> | " | " | 3,9 | 9,5 | 8,0 | 7,1 | 8,7 | 6,6 | 9,5 | 18,5 | 9,0 |
| CREDITOS AL SECTOR PRIVADO | | | | | | | | | | | | |
| Total | <i>C. Madrid</i> | III Tr. | 10 ⁹ pts. | 11,9 | 5,8 | 5,3 | 6,6 | 5,3 | 3,6 | 5,8 | 7,0 | 4,7 |
| | <i>España</i> | " | " | 46,5 | 6,9 | 3,8 | -4,6 | 6,7 | 7,0 | 6,9 | 9,6 | 4,4 |
| • Banca privada | <i>C. Madrid</i> | " | " | 8,9 | 6,6 | 6,3 | 7,5 | 7,2 | 3,9 | 6,6 | 5,3 | 4,4 |
| • Cajas de ahorros | <i>C. Madrid</i> | " | " | 3,0 | 3,7 | 2,7 | 4,2 | 0,1 | 2,9 | 3,7 | 12,5 | 5,8 |
| INVERSION EXTRANJERA DIRECTA | | | | | | | | | | | | |
| Total | <i>C. Madrid</i> | Jul. | 10 ⁹ pts. | 63,3 | 24,2 | -11,8 | 47,2 | 47,2 | 11,5 | - | 25,7 | 38,0 |
| CONTRATACION EN BOLSA | | | | | | | | | | | | |
| Efectivo | <i>C. Madrid</i> | Nov. | 10 ⁹ pts. | 1.255,6 | 23,4 | 79,7 | 28,3 | 131,7 | 139,8 | 26,7 | 61,6 | -6,9 |
| | <i>España</i> | Oct. | " | 2.103,0 | 50,1 | 90,0 | 35,3 | 138,6 | 139,9 | 55,2 | 58,6 | -4,9 |
| QUIEBRAS | | | | | | | | | | | | |
| Número de empresas | <i>C. Madrid</i> | Sep. | Unidad | 5 | 25,0 | -17,4 | -41,9 | -30,4 | 4,2 | 50,0 | 42,2 | -38,1 |
| | <i>España</i> | " | " | 49 | 11,4 | 2,1 | -15,1 | 7,0 | 4,5 | 21,4 | 12,8 | -22,2 |
| Pasivo total | <i>C. Madrid</i> | " | 10 ⁶ pts. | 2.731,0 | 113,7 | 162,3 | 96,8 | 456,7 | 138,2 | 6,2 | 76,2 | -63,0 |
| SUSPENSIONES DE PAGOS | | | | | | | | | | | | |
| Número de empresas | <i>C. Madrid</i> | Ago. | Unidad | 0 | - | -12,8 | -45,5 | -18,2 | 53,3 | - | -6,5 | -51,4 |
| | <i>España</i> | " | " | 5 | 25,0 | -15,7 | -44,7 | -11,2 | 20,3 | - | -33,1 | -47,5 |
| Pasivo total | <i>C. Madrid</i> | " | 10 ⁶ pts. | 0 | - | -77,0 | -94,9 | -61,4 | 20,6 | - | -53,1 | -81,2 |
| ESPAÑA | | | | | | | | | | | | |
| AGREGADOS MONETARIOS | | | | | | | | | | | | |
| ALP | | Oct. | 10 ¹² pts. | 77,2 | 6,6 | 7,8 | 9,6 | 8,7 | 7,9 | 6,3 | 7,5 | 10,0 |
| M3 | | " | " | 70,5 | 6,0 | 8,6 | 9,5 | 10,4 | 9,0 | 6,9 | 7,5 | 9,3 |
| CREDITO A EMPRESAS Y FAMILIAS | | " | " | 60,7 | 9,3 | 8,5 | 6,2 | 8,9 | 8,7 | 8,9 | 1,9 | 5,5 |
| COTIZACION PESETA | | | | | | | | | | | | |
| \$ USA | | Nov. | Peseta | 127,2 | 4,5 | 0,4 | -5,3 | -5,2 | 3,6 | 3,0 | 5,3 | -6,9 |
| TIPOS DE INTERES | | | | | | | | | | | | |
| Mercado interbancario | | " | % | 6,9 | -26,6 | -10,7 | 26,0 | 6,9 | -14,6 | -21,6 | -36,2 | 14,8 |
| Adquisición temporal CBE | | " | " | 6,9 | -25,8 | -10,1 | 25,5 | 7,0 | -12,9 | -20,4 | -31,8 | 14,3 |
| Cesión temporal CBE | | " | " | 5,0 | -45,7 | -19,4 | 27,3 | -2,5 | -26,1 | -27,6 | -40,4 | 24,7 |
| Emisión Letras del Tesoro | | " | " | 6,2 | -34,7 | -24,0 | 6,1 | -16,8 | -28,5 | -28,5 | -23,4 | 21,6 |
| Preferencial banca privada | | " | " | 8,8 | -15,4 | -6,5 | 6,1 | 1,7 | -6,9 | -11,9 | -21,0 | 2,1 |

TASAS:

1.- Sobre igual período del año anterior.

2.- De la media de los 12 últimos meses sobre la de los 12 anteriores. (En las series trimestrales, de los 4 últimos períodos sobre los 4 precedentes).

ENCUESTA DE POBLACION ACTIVA DE LA COMUNIDAD DE MADRID

1.- POBLACION ACTIVA

III Trimestre 1996

Miles de personas

| VARIABLES | ULTIMO PERIODO | | | | | EVOLUCION RECIENTE | | | | ESTRUCTURA | |
|--------------------------|----------------|----------------------------------|-------|---------------------------------------|-------|--|-----------|----------|-----------|---------------|----------------|
| | Valor | Variación sobre periodo anterior | | Var. sobre igual periodo año anterior | | Variación sobre igual periodo año anterior (%) | | | | % sobre TOTAL | % sobre ESPAÑA |
| | | Miles | % | Miles | % | III Tr. 95 | IV Tr. 95 | I Tr. 96 | II Tr. 96 | | |
| Población activa | 2.168,2 | 12,3 | 0,6 | 98,1 | 4,7 | 5,5 | 7,6 | 6,5 | 6,7 | 100,0 | 13,5 |
| Hombres | 1.318,6 | 15,7 | 1,2 | 65,3 | 5,2 | 4,2 | 6,1 | 7,0 | 6,8 | 60,8 | 13,4 |
| Mujeres | 849,6 | -3,5 | -0,4 | 32,7 | 4,0 | 7,7 | 9,8 | 5,6 | 6,7 | 39,2 | 13,7 |
| 16 a 19 años | 61,6 | -3,0 | -4,6 | 0,0 | 0,0 | -5,5 | 6,3 | 12,7 | 15,4 | 2,8 | 9,1 |
| 20 a 24 años | 275,2 | 13,8 | 5,3 | 12,6 | 4,8 | 5,9 | 8,3 | 6,7 | -0,5 | 12,7 | 13,2 |
| 25 a 54 años | 1.606,6 | 2,8 | 0,2 | 84,5 | 5,6 | 7,4 | 8,7 | 7,0 | 7,8 | 74,1 | 13,9 |
| 55 y más años | 224,8 | -1,3 | 1,0 | -0,6 | 0,4 | -2,9 | 0,1 | 1,0 | 6,3 | 10,4 | 13,3 |
| Analfabetos | 3,4 | -1,4 | -29,2 | -4,5 | -57,0 | 36,2 | 70,5 | -14,9 | -29,4 | 0,2 | 2,8 |
| Sin estudios | 33,8 | -1,0 | -2,9 | -3,7 | -9,9 | -3,4 | 3,4 | -1,5 | -14,7 | 1,6 | 3,5 |
| Estudios Primarios | 512,5 | -4,7 | -0,9 | -17,3 | -3,3 | -0,7 | -0,9 | -1,2 | -0,8 | 23,6 | 11,6 |
| Estudios Medios sin F.P. | 879,1 | 21,5 | 2,5 | 70,4 | 8,7 | 17,8 | 10,4 | 12,0 | 10,7 | 40,5 | 14,8 |
| Formación Profesional | 246,3 | 21,1 | 9,4 | 32,8 | 15,4 | 4,8 | 2,7 | 5,9 | 8,8 | 11,4 | 11,5 |
| Estudios Presuperiores | 176,7 | -13,7 | -7,2 | 0,4 | 0,2 | 13,1 | 19,4 | 4,3 | 10,8 | 8,1 | 13,3 |
| Estudios Superiores | 316,3 | -9,5 | -2,9 | 19,8 | 6,7 | 11,0 | 13,0 | 9,2 | 9,6 | 14,6 | 24,3 |
| Agricultura | 19,4 | 0,5 | 2,6 | 0,8 | 4,3 | 12,7 | 52,1 | 53,2 | 9,9 | 0,9 | 1,5 |
| Industria | 363,8 | 22,7 | 6,7 | 22,7 | 6,7 | -1,3 | 1,0 | 8,5 | 5,0 | 16,8 | 12,7 |
| Construcción | 185,5 | 5,5 | 3,1 | 18,6 | 11,1 | -3,6 | 3,4 | 3,9 | 9,0 | 8,6 | 12,1 |
| Servicios | 1.400,4 | -0,2 | 0,0 | 66,5 | 5,0 | 5,2 | 7,1 | 4,0 | 5,8 | 64,6 | 16,0 |
| No clasificables | 199,1 | -8,5 | -4,1 | -10,4 | -5,0 | 32,7 | 25,2 | 19,6 | 10,1 | -9,2 | 12,7 |

Fuente: INE

III Trimestre 1996

Miles de personas

| VARIABLES | ULTIMO PERIODO | | | | | EVOLUCION RECIENTE | | | | ESTRUCTURA | | |
|--------------------------|----------------|-------|----------------------------------|-------|---------------------------------------|--------------------|--|-----------|----------|------------|---------------|----------------|
| | Valor | | Variación sobre periodo anterior | | Var. sobre igual periodo año anterior | | Variación sobre igual periodo año anterior (%) | | | | % sobre TOTAL | % sobre ESPAÑA |
| | Miles | % | Miles | % | Miles | % | III Tr. 95 | IV Tr. 95 | I Tr. 96 | II Tr. 96 | | |
| Población ocupada | 1.738,0 | 25,2 | 1,5 | 104,9 | 6,4 | 5,2 | 7,1 | 5,3 | 6,9 | 100,0 | 13,9 | |
| Hombres | 1.107,5 | 18,0 | 1,7 | 66,1 | 6,3 | 5,0 | 6,7 | 6,2 | 7,8 | 63,7 | 13,6 | |
| Mujeres | 630,8 | 7,5 | 1,2 | 39,2 | 6,6 | 5,5 | 8,0 | 3,7 | 5,6 | 36,3 | 14,5 | |
| 16 a 19 años | 27,8 | -1,1 | -3,8 | 1,5 | 5,7 | -19,1 | -0,3 | 2,2 | -4,3 | 1,6 | 8,3 | |
| 20 a 24 años | 168,4 | 18,3 | 12,2 | 12,8 | 8,2 | 0,8 | 1,7 | -0,7 | -6,3 | 9,7 | 13,2 | |
| 25 a 54 años | 1.343,2 | 12,6 | 0,9 | 90,4 | 7,2 | 7,6 | 8,5 | 6,4 | 8,7 | 77,3 | 14,3 | |
| 55 y más años | 198,8 | -4,4 | -2,2 | 0,4 | 0,2 | -1,7 | 4,2 | 3,4 | 8,5 | 11,4 | 13,3 | |
| Analfabetos | 1,9 | -1,9 | -50,0 | -3,8 | -66,7 | 58,3 | 66,7 | -22,2 | -34,5 | 0,2 | 3,9 | |
| Sin estudios | 28,5 | -0,3 | -1,0 | -1,0 | -3,4 | 5,0 | 12,9 | 10,6 | 1,4 | 1,6 | 3,8 | |
| Estudios Primarios | 422,7 | -4,9 | -1,1 | -4,5 | -1,1 | -0,1 | 1,7 | 2,2 | 2,1 | 24,3 | 11,9 | |
| Estudios Medios sin F.P. | 676,0 | 29,5 | 4,6 | 62,5 | 10,2 | 20,9 | 9,6 | 10,4 | 9,2 | 38,9 | 15,0 | |
| Formación Profesional | 194,5 | 20,5 | 11,8 | 28,6 | 17,2 | 6,0 | -0,7 | -1,3 | 4,7 | 11,2 | 10,4 | |
| Estudios Presuperiores | 149,1 | -7,7 | -4,9 | 4,8 | 3,3 | 7,1 | 17,3 | 1,1 | 9,2 | 8,6 | 13,1 | |
| Estudios Superiores | 265,3 | -10,0 | -3,6 | 18,3 | 7,4 | 10,3 | 9,5 | 5,0 | 11,6 | 15,3 | 24,1 | |
| Agricultura | 18,5 | 1,0 | 5,7 | 0,9 | 5,1 | 38,6 | 71,2 | 53,3 | 19,9 | 1,1 | 1,8 | |
| Industria | 315,0 | 11,8 | 3,9 | 18,9 | 6,4 | 3,0 | 2,8 | 11,2 | 8,9 | 18,1 | 12,4 | |
| Construcción | 150,6 | 8,5 | 6,0 | 19,5 | 14,9 | -2,2 | 7,0 | -1,4 | 10,2 | 8,7 | 12,5 | |
| Servicios | 1.254,2 | 4,2 | 0,3 | 65,9 | 5,5 | 6,2 | 7,6 | 4,1 | 6,0 | 72,2 | 16,2 | |
| Ocupados asalariados | 1.481,8 | 13,2 | 0,9 | 76,1 | 5,4 | 4,7 | 6,1 | 4,9 | 6,6 | 85,3 | 15,8 | |
| Sector Público | 404,4 | -8,9 | -2,2 | -17,2 | -4,1 | 9,4 | 8,5 | 1,2 | -1,7 | 23,3 | 17,8 | |
| Sector Privado | 1.077,4 | 22,1 | 2,1 | 93,3 | 9,5 | 2,8 | 5,1 | 6,4 | 10,2 | 62,0 | 15,1 | |
| Contrato indefinido | 1.163,1 | 3,3 | 0,3 | 50,9 | 4,6 | 5,0 | 5,8 | 4,6 | 7,5 | 66,9 | 18,8 | |
| Contrato temporal | 318,7 | 9,8 | 3,2 | 25,3 | 8,6 | 3,3 | 7,1 | 6,1 | 3,4 | 18,3 | 9,9 | |
| Ocupados no asalariados | 256,5 | 12,3 | 5,0 | 29,1 | 12,8 | 8,5 | 14,0 | 7,6 | 9,2 | 14,8 | 8,3 | |
| Empresarios | 55,4 | -4,5 | -7,5 | 9,4 | 20,4 | 1,5 | 30,8 | 0,2 | 23,8 | 3,2 | 2,2 | |
| Autónomos | 111,3 | -45,6 | -29,1 | -32,8 | -22,8 | 13,1 | 20,3 | 13,1 | 12,7 | 6,4 | 5,8 | |
| Ayudas familiares | 22,7 | 4,1 | 22,0 | -2,3 | -9,2 | 20,8 | 31,3 | 17,8 | -16,2 | 1,3 | 5,2 | |
| Cooperativistas | 4,7 | -1,1 | -19,0 | -5,1 | -52,0 | -30,0 | 6,5 | -29,5 | -45,3 | 0,3 | 4,5 | |
| Otros no asalariados | 2,9 | -0,1 | -3,3 | 0,4 | 16,0 | 19,0 | -51,4 | -17,4 | -6,3 | 0,2 | 10,1 | |

Fuente: INE

ENCUESTA DE POBLACION ACTIVA DE LA COMUNIDAD DE MADRID GOBIERNO AUTONOMO DE MADRID 3.- POBLACION PARADA

III Trimestre 1996

Miles de personas

| VARIABLES | ULTIMO PERIODO | | | | | EVOLUCION RECIENTE | | | | ESTRUCTURA | |
|--|----------------|----------------------------------|-------|---------------------------------------|-------|--|-----------|----------|-----------|---------------|----------------|
| | Valor | Variación sobre periodo anterior | | Var. sobre igual periodo año anterior | | Variación sobre igual periodo año anterior (%) | | | | % sobre TOTAL | % sobre ESPAÑA |
| | | Miles | % | Miles | % | III Tr. 95 | IV Tr. 95 | I Tr. 96 | II Tr. 96 | | |
| Población parada | 429,9 | -13,2 | -3,0 | -7,1 | -1,6 | 6,9 | 9,2 | 11,1 | 5,9 | 100,0 | 12,2 |
| Hombres | 211,2 | -2,1 | -1,0 | -0,6 | -0,3 | 0,3 | 3,4 | 11,1 | 1,9 | 49,1 | 12,5 |
| Mujeres | 218,8 | -11,0 | -4,8 | -6,4 | -2,8 | 14,0 | 14,8 | 11,1 | 10,0 | 50,9 | 12,0 |
| 16 a 19 años | 33,7 | -2,0 | -5,6 | -1,6 | -4,5 | 8,0 | 12,8 | 24,5 | 38,4 | 7,8 | 9,9 |
| 20 a 24 años | 106,8 | -4,5 | -4,0 | -0,2 | -0,2 | 14,3 | 18,6 | 17,6 | 8,5 | 24,8 | 13,2 |
| 25 a 54 años | 263,4 | -9,9 | -3,6 | -5,9 | -2,2 | 6,1 | 9,3 | 10,0 | 3,3 | 61,3 | 12,1 |
| 55 y más años | 26,0 | 3,1 | 13,5 | 0,6 | 2,4 | -10,9 | -24,5 | -14,4 | -9,8 | 6,0 | 13,6 |
| Analfabetos | 1,5 | 0,5 | 50,0 | -0,7 | -31,8 | 0,0 | 81,8 | 15,4 | 0,0 | 0,3 | 3,7 |
| Sin estudios | 5,3 | -0,7 | -11,7 | -2,7 | -33,7 | -25,2 | -24,5 | -36,5 | -51,6 | 1,2 | 2,3 |
| Estudios Primarios | 89,8 | 0,2 | 0,2 | -12,8 | -12,5 | -2,7 | -11,6 | -15,2 | -12,6 | 20,9 | 10,5 |
| Estudios Medios sin F.P. | 203,1 | -8,0 | -3,8 | 7,9 | 4,0 | 9,1 | 12,9 | 17,1 | 15,5 | 47,2 | 13,7 |
| Formación Profesional | 51,8 | 0,6 | 1,2 | 4,2 | 8,8 | 0,6 | 14,9 | 31,7 | 25,5 | 12,0 | 19,5 |
| Estudios Presuperiores | 27,6 | -6,0 | -17,9 | -4,4 | -13,7 | 50,9 | 29,6 | 22,4 | 18,7 | 6,4 | 13,9 |
| Estudios Superiores | 51,0 | 0,5 | 1,0 | 1,5 | 3,0 | 14,6 | 33,1 | 33,7 | -0,2 | 11,9 | 25,6 |
| Agricultura | 0,9 | -0,5 | -35,7 | -0,2 | -18,2 | -71,1 | -25,0 | 52,6 | -46,2 | 0,2 | 0,4 |
| Industria | 48,8 | 3,2 | 7,0 | 3,8 | 8,4 | -22,8 | -9,4 | -6,0 | -2,4 | 11,4 | 14,5 |
| Construcción | 34,9 | -3,0 | -7,9 | -1,0 | -2,8 | -8,2 | -7,5 | 23,9 | 5,0 | 8,1 | 10,6 |
| Servicios | 146,1 | -4,5 | -3,0 | 0,5 | 0,3 | -2,7 | 3,0 | 3,0 | 4,2 | 34,0 | 14,0 |
| Buscan empleo | | | | | | | | | | | |
| < 3 meses | 51,3 | 18,1 | 54,5 | -3,1 | -5,7 | -4,9 | 45,4 | 19,0 | -17,4 | 11,9 | - |
| 3 a 12 meses | 109,7 | -18,5 | -14,4 | -0,8 | 0,7 | -6,0 | 10,7 | 31,7 | 15,3 | 25,5 | - |
| 1 a 2 años | 64,8 | -26,2 | -28,8 | -26,7 | -29,2 | -12,0 | -3,7 | -12,1 | -1,4 | 15,1 | - |
| > 2 años | 170,8 | -9,5 | -5,3 | -7,1 | -4,0 | 39,4 | 19,5 | 8,1 | 4,0 | 39,7 | - |
| Buscan primer empleo | 117,9 | -2,1 | -1,7 | -6,7 | -5,4 | 26,4 | 31,3 | 27,6 | 7,8 | 27,4 | 14,0 |
| Han trabajado anteriormente | 312,0 | -11,1 | -3,4 | -0,4 | -0,1 | 0,7 | 1,8 | 5,5 | 5,2 | 72,6 | 11,7 |
| Asalariados sector público | 15,6 | -3,1 | -16,6 | 1,1 | 7,6 | -30,3 | -9,1 | 8,1 | 10,0 | 3,6 | - |
| Asalariados sector privado | 204,5 | -3,7 | -1,8 | -1,9 | -0,9 | -4,8 | 3,0 | 7,0 | 3,2 | 47,6 | - |
| No asalariados y más de 3 años en paro | 91,9 | -4,3 | -4,5 | 0,4 | 0,4 | 26,7 | 2,0 | 1,4 | 8,9 | 21,4 | - |

Fuente: INE.

ENCUESTA DE POBLACION ACTIVA DE LA COMUNIDAD DE MADRID 4.- POBLACION MAYOR DE 16 AÑOS

III Trimestre 1996

Miles de personas

| VARIABLES | ULTIMO PERIODO | | | | | EVOLUCION RECIENTE | | | | ESTRUCTURA | |
|----------------------------|----------------|----------------------------------|------|---------------------------------------|------|--|-----------|----------|-----------|---------------|----------------|
| | Valor | Variación sobre periodo anterior | | Var. sobre igual periodo año anterior | | Variación sobre igual periodo año anterior (%) | | | | % sobre TOTAL | % sobre ESPAÑA |
| | | Miles | % | Miles | % | III Tr. 95 | IV Tr. 95 | I Tr. 96 | II Tr. 96 | | |
| Población de 16 y más años | 4.135,3 | 7,4 | 0,2 | 14,2 | 0,3 | 2,6 | 2,5 | 1,3 | 0,8 | 100,0 | 12,9 |
| Hombres | 1.977,4 | 21,1 | 1,1 | 49,7 | 2,6 | 3,3 | 3,3 | 3,5 | 2,8 | 47,8 | 12,7 |
| Mujeres | 2.158,0 | -13,6 | -0,6 | -35,5 | -1,6 | 1,9 | 1,9 | -0,7 | -0,9 | 52,2 | 12,9 |
| 16 a 19 años | 351,3 | -5,4 | -1,5 | 6,4 | 1,9 | -3,2 | 4,3 | 2,6 | 3,6 | 8,5 | 13,3 |
| 20 a 24 años | 497,7 | 15,0 | 3,1 | 33,8 | 7,3 | 7,6 | 10,1 | 9,4 | 4,5 | 12,0 | 14,5 |
| 25 a 54 años | 2.106,2 | -4,3 | -0,2 | 93,8 | 4,7 | 5,8 | 8,0 | 6,3 | 9,4 | 50,9 | 13,6 |
| 55 y más años | 1.180,1 | 2,0 | 0,2 | -119,8 | -9,2 | -2,1 | -8,0 | -9,0 | -9,8 | 28,5 | 11,2 |
| Población inactiva | 1.948,6 | -4,4 | -0,2 | -81,9 | -4,0 | -0,2 | -2,5 | -4,2 | -5,0 | 47,1 | 12,2 |
| Hombres | 640,2 | 5,7 | 0,9 | -13,7 | -2,1 | 2,2 | -2,5 | -4,1 | -4,5 | 15,5 | 11,6 |
| Mujeres | 1.308,4 | -10,2 | -0,8 | -68,2 | -5,0 | -1,3 | -2,5 | -4,3 | -5,3 | 31,6 | 12,6 |

Fuente: INE

III Trimestre 1996

| | ULTIMO PERIODO | | | EVOLUCION RECIENTE | | | | ESPAÑA |
|----------------------------|----------------|-------------------------------------|--|----------------------------------|-----------|----------|-----------|-------------------|
| | Tasa | Diferencia s/periodo anterior | Dif. sobre igual per. año anterior | Tasas de los periodos anteriores | | | | Ultimo periodo |
| | | | | III Tr. 95 | IV Tr. 95 | I Tr. 96 | II Tr. 96 | |
| TASA DE ACTIVIDAD TOTAL | 52,4 | 0,2 | 2,2 | 50,2 | 51,1 | 51,7 | 52,2 | 49,9 |
| Hombres | 66,7 | 0,1 | 1,7 | 65,0 | 65,4 | 66,2 | 66,6 | 63,4 |
| Mujeres | 39,4 | 0,2 | 2,2 | 37,2 | 38,6 | 38,8 | 39,2 | 37,2 |
| 16 a 19 años | 17,5 | -0,6 | -0,4 | 17,9 | 18,4 | 19,7 | 18,1 | 25,5 |
| 20 a 24 años | 55,3 | 1,2 | -1,3 | 56,6 | 57,8 | 57,3 | 54,1 | 60,7 |
| 24 a 54 años | 76,3 | 0,4 | 0,7 | 75,6 | 75,4 | 75,5 | 75,9 | 74,6 |
| 55 y más años | 19,0 | -0,1 | 1,8 | 17,2 | 18,2 | 18,5 | 19,1 | 16,0 |
| TASA DE OCUPACION TOTAL | 42,0 | 0,5 | 2,4 | 39,6 | 40,3 | 40,5 | 41,5 | 39,0 |
| Hombres | 56,0 | 0,3 | 2,0 | 54,0 | 54,6 | 54,5 | 55,7 | 52,5 |
| Mujeres | 29,2 | 0,5 | 2,3 | 27,0 | 27,8 | 28,1 | 28,7 | 26,2 |
| TASA DE SALARIZACION TOTAL | 85,3 | -0,5 | -0,8 | 86,1 | 85,5 | 86,4 | 85,7 | 75,1 |
| TASA DE PARO TOTAL | 19,8 | -0,7 | -1,3 | 21,1 | 21,1 | 21,6 | 20,5 | 21,9 |
| Hombres | 16,0 | -0,3 | -0,9 | 16,9 | 16,5 | 17,7 | 16,3 | 17,1 |
| Mujeres | 25,7 | -1,2 | -1,9 | 27,6 | 28,0 | 27,6 | 26,9 | 29,6 |
| 16 a 19 años | 54,8 | -0,3 | -2,6 | 57,4 | 53,5 | 52,9 | 55,1 | 50,2 |
| 20 a 24 años | 38,8 | -3,7 | -2,0 | 40,8 | 42,5 | 44,4 | 42,5 | 38,7 |
| 25 a 54 años | 16,4 | -0,6 | -1,3 | 17,7 | 17,4 | 17,7 | 17,0 | 18,8 |
| 55 y más años | 11,5 | 1,5 | 0,2 | 11,3 | 10,9 | 11,3 | 10,0 | 11,3 |
| Analfabetos | 44,1 | 23,3 | 16,3 | 27,8 | 26,7 | 26,3 | 20,8 | 33,8 |
| Sin estudios | 15,7 | -1,6 | -5,7 | 21,3 | 18,6 | 16,5 | 17,2 | 23,4 |
| Estudios Primarios | 17,5 | 0,2 | -1,8 | 19,4 | 17,3 | 17,1 | 17,3 | 19,3 |
| Estudios Medios sin F.P. | 23,1 | -1,5 | -1,0 | 24,1 | 24,7 | 25,4 | 24,6 | 25,0 |
| Formación Profesional | 21,0 | -1,7 | -1,3 | 22,3 | 24,5 | 26,9 | 22,7 | 12,5 |
| Estudios Presuperiores | 15,6 | -2,0 | -2,5 | 18,1 | 19,0 | 18,0 | 17,6 | 14,9 |
| Estudios Superiores | 16,1 | 0,6 | -0,6 | 16,7 | 17,3 | 17,7 | 15,5 | 15,3 |

Fuente: INE.

COLOCACIONES Y PARO REGISTRADO

Miles de personas

| VARIABLES | ULTIMO PERIODO | | | | | | ESTRUCTURA | |
|--------------------------------|----------------|-------|----------------------------------|-------|--|-------|---------------|----------------|
| | Fecha | Valor | Variación sobre periodo anterior | | Variación sobre igual periodo año anterior | | % sobre TOTAL | % sobre ESPAÑA |
| | | | Valor absoluto | % | Valor absoluto | % | | |
| COLOCACIONES | Dic. | 80,5 | -13,6 | -14,4 | 11,3 | 16,2 | 100,0 | 12,5 |
| Genéricas | Oct. | 16,4 | 3,8 | 30,1 | 10,0 | 158,6 | 14,3 | 11,2 |
| Nominadas | » | 97,7 | 19,4 | 24,8 | 18,4 | 23,2 | 85,7 | 12,7 |
| DEMANDAS DE EMPLEO | Oct. | 146,1 | 15,6 | 11,9 | 40,9 | 38,9 | 100,0 | 11,8 |
| OFERTAS DE EMPLEO | » | 114,6 | 23,2 | 25,4 | 28,4 | 33,0 | 100,0 | 12,5 |
| PARO REGISTRADO | Dic. | 272,7 | -6,2 | -2,2 | -14,4 | -5,0 | 100,0 | 12,3 |
| Hombres | » | 125,0 | 0,1 | 0,1 | -6,1 | -4,7 | 45,8 | 12,0 |
| Mujeres | » | 147,6 | -6,5 | -4,2 | -8,4 | -5,4 | 54,1 | 12,6 |
| Agricultura | » | 1,3 | 0,0 | 0,0 | 0,2 | 18,2 | 0,5 | 2,4 |
| Industria | » | 45,0 | -0,4 | -0,9 | -6,4 | -12,5 | 16,5 | 10,4 |
| Construcción | » | 24,8 | 2,1 | 9,3 | 0,2 | 0,8 | 9,1 | 9,0 |
| Servicios | » | 157,4 | -4,9 | -3,0 | -9,6 | -5,7 | 57,7 | 15,1 |
| De 16 a 19 años | Oct. | 19,5 | -0,2 | -1,0 | -3,0 | -13,3 | 7,0 | 13,0 |
| De 20 a 24 años | » | 41,6 | 2,4 | 6,1 | -4,4 | -9,6 | 14,9 | 11,8 |
| De 25 a 54 años | » | 187,7 | 3,4 | 1,8 | -6,1 | -3,1 | 67,1 | 12,4 |
| De 55 y más años | » | 31,2 | 0,1 | 0,3 | 0,7 | 2,3 | 11,1 | 14,5 |
| BENEFICIARIOS PREST. DESEMPLEO | Sep. | 147,5 | -4,0 | -2,6 | -6,5 | -4,2 | - | - |
| TASA DE COBERTURA NETA | » | 64,6 | -3,2 | -4,7 | 2,1 | 3,4 | - | - |

Fuente: MTSS

REGULACION DE EMPLEO, CONVENIOS COLECTIVOS Y FONDO DE GARANTIA SALARIAL

| VARIABLES | ULTIMO PERIODO | | | | | | ESTRUCTURA | |
|--|----------------|---------|----------------------------------|--------|--|--------|---------------|----------------|
| | Fecha | Valor | Variación sobre periodo anterior | | Variación sobre igual periodo año anterior | | % sobre TOTAL | % sobre ESPAÑA |
| | | | Valor absoluto | % | Valor absoluto | % | | |
| TRABAJADORES EN REGUL. DE EMPLEO | Sep. | 212 | -462 | -68,5 | -275 | -56,5 | 100,0 | 3,0 |
| Extinción de contrato | » | 197 | -240 | -54,9 | -273 | -58,1 | 92,9 | 8,8 |
| Suspensión de empleo | » | 15 | -220 | -93,6 | -2 | -11,8 | 7,1 | 0,3 |
| Reducción de jornada | » | 0 | -2 | -100,0 | 0,0 | - | 0,0 | 0,0 |
| Industria | » | 78 | -151 | -65,9 | -11 | -12,4 | 36,8 | 1,5 |
| Construcción | » | 0 | -52 | -100,0 | -9,0 | -100,0 | 0,0 | 0,0 |
| Servicios | » | 134 | -259 | -65,9 | -255 | -65,6 | 63,2 | 14,0 |
| CONVENIOS COLECTIVOS | Sep. | 225 | 51 | 29,3 | -19 | -7,8 | 100 | 8,2 |
| De empresa | » | 195 | 41 | 26,6 | -13 | -6,2 | 86,7 | 9,8 |
| De otro ámbito | » | 30 | 10 | 50,0 | -6 | -16,7 | 13,3 | 3,9 |
| Trabajadores afectados (miles) | » | 397,3 | 130,6 | 49,0 | -10,6 | -2,6 | 100,0 | 7,9 |
| PRESTACIONES FONDO GTIA. SALARIAL | | | | | | | | |
| Total empresas | Oct. | 446 | -336 | -43,0 | -100 | -18,3 | 100,0 | 15,1 |
| Total trabajadores | » | 1.686 | 357 | 26,9 | -103 | -5,8 | 100,0 | 13,5 |
| Total importe (millones) | » | 1.043,0 | 265,1 | 34,1 | 199,0 | 23,6 | 100,0 | 16,8 |
| Por insolvencia (empresas) | » | 398 | -39 | -8,9 | -103 | -20,6 | 89,2 | 16,5 |
| Por insolvencia (trabajadores) | » | 1.480 | 326 | 28,2 | -137 | -8,5 | 87,8 | 13,4 |
| Por insolvencia (importe en millones) | » | 980,8 | 268,7 | 37,7 | 189,5 | 23,9 | 94,0 | 17,1 |
| Por regulación de empleo (empresas) | » | 48 | 3 | 6,7 | 3 | 6,7 | 10,8 | 8,9 |
| Por regulación de empleo (trabajadores) | » | 206 | 31 | 17,7 | 34 | 19,8 | 12,2 | 14,1 |
| Por regulación de empleo (importe en millones) | » | 62,3 | -3,6 | -5,5 | 9,5 | 18,0 | 6,0 | 13,2 |

Fuente: MTSS



Gráficos



Gráfico de barras com eixos. O eixo vertical representa valores de 0 a 8000. O eixo horizontal representa meses do ano. As barras mostram uma distribuição irregular com um pico notável em julho.

INSTRUCTIONS: This form is for individuals who are not required to file a separate return for California state income tax.

1. If you are a resident of California, you must file a return if you have any California taxable income. If you are a nonresident or part-year resident, you must file a return if you have California taxable income or if you have a refundable credit.

2. You must file a return if you are a resident of California and you have a refundable credit. You must also file a return if you are a nonresident or part-year resident and you have a refundable credit that exceeds your California taxable income.

| Line | 2011 | 2010 | 2009 | 2008 |
|------|------|------|------|------|
| 1 | 100 | 100 | 100 | 100 |
| 2 | 100 | 100 | 100 | 100 |
| 3 | 100 | 100 | 100 | 100 |
| 4 | 100 | 100 | 100 | 100 |
| 5 | 100 | 100 | 100 | 100 |
| 6 | 100 | 100 | 100 | 100 |
| 7 | 100 | 100 | 100 | 100 |
| 8 | 100 | 100 | 100 | 100 |
| 9 | 100 | 100 | 100 | 100 |
| 10 | 100 | 100 | 100 | 100 |
| 11 | 100 | 100 | 100 | 100 |
| 12 | 100 | 100 | 100 | 100 |
| 13 | 100 | 100 | 100 | 100 |
| 14 | 100 | 100 | 100 | 100 |
| 15 | 100 | 100 | 100 | 100 |
| 16 | 100 | 100 | 100 | 100 |
| 17 | 100 | 100 | 100 | 100 |
| 18 | 100 | 100 | 100 | 100 |
| 19 | 100 | 100 | 100 | 100 |
| 20 | 100 | 100 | 100 | 100 |
| 21 | 100 | 100 | 100 | 100 |
| 22 | 100 | 100 | 100 | 100 |
| 23 | 100 | 100 | 100 | 100 |
| 24 | 100 | 100 | 100 | 100 |
| 25 | 100 | 100 | 100 | 100 |
| 26 | 100 | 100 | 100 | 100 |
| 27 | 100 | 100 | 100 | 100 |
| 28 | 100 | 100 | 100 | 100 |
| 29 | 100 | 100 | 100 | 100 |
| 30 | 100 | 100 | 100 | 100 |
| 31 | 100 | 100 | 100 | 100 |
| 32 | 100 | 100 | 100 | 100 |
| 33 | 100 | 100 | 100 | 100 |
| 34 | 100 | 100 | 100 | 100 |
| 35 | 100 | 100 | 100 | 100 |
| 36 | 100 | 100 | 100 | 100 |
| 37 | 100 | 100 | 100 | 100 |
| 38 | 100 | 100 | 100 | 100 |
| 39 | 100 | 100 | 100 | 100 |
| 40 | 100 | 100 | 100 | 100 |
| 41 | 100 | 100 | 100 | 100 |
| 42 | 100 | 100 | 100 | 100 |
| 43 | 100 | 100 | 100 | 100 |
| 44 | 100 | 100 | 100 | 100 |
| 45 | 100 | 100 | 100 | 100 |
| 46 | 100 | 100 | 100 | 100 |
| 47 | 100 | 100 | 100 | 100 |
| 48 | 100 | 100 | 100 | 100 |
| 49 | 100 | 100 | 100 | 100 |
| 50 | 100 | 100 | 100 | 100 |

3. If you are a resident of California, you must file a return if you have a refundable credit. You must also file a return if you are a nonresident or part-year resident and you have a refundable credit that exceeds your California taxable income.

4. If you are a resident of California, you must file a return if you have a refundable credit. You must also file a return if you are a nonresident or part-year resident and you have a refundable credit that exceeds your California taxable income.

VENTA DE CEMENTO Y VIVIENDAS INICIADAS

VENTAS DE CEMENTO

(Tasa interanual)

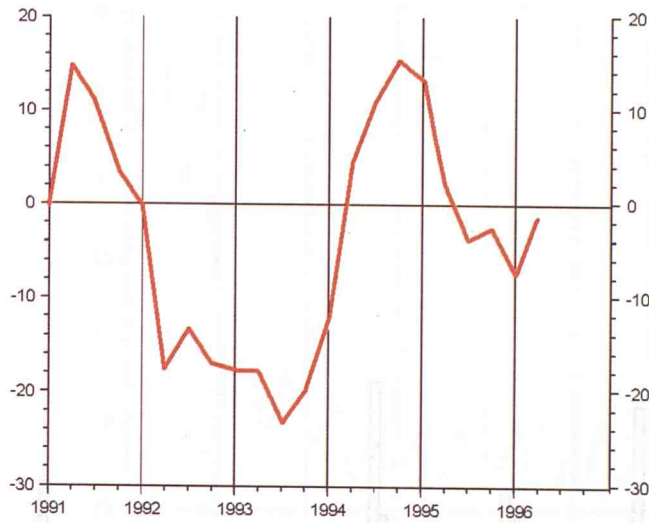

VIVIENDAS INICIADAS

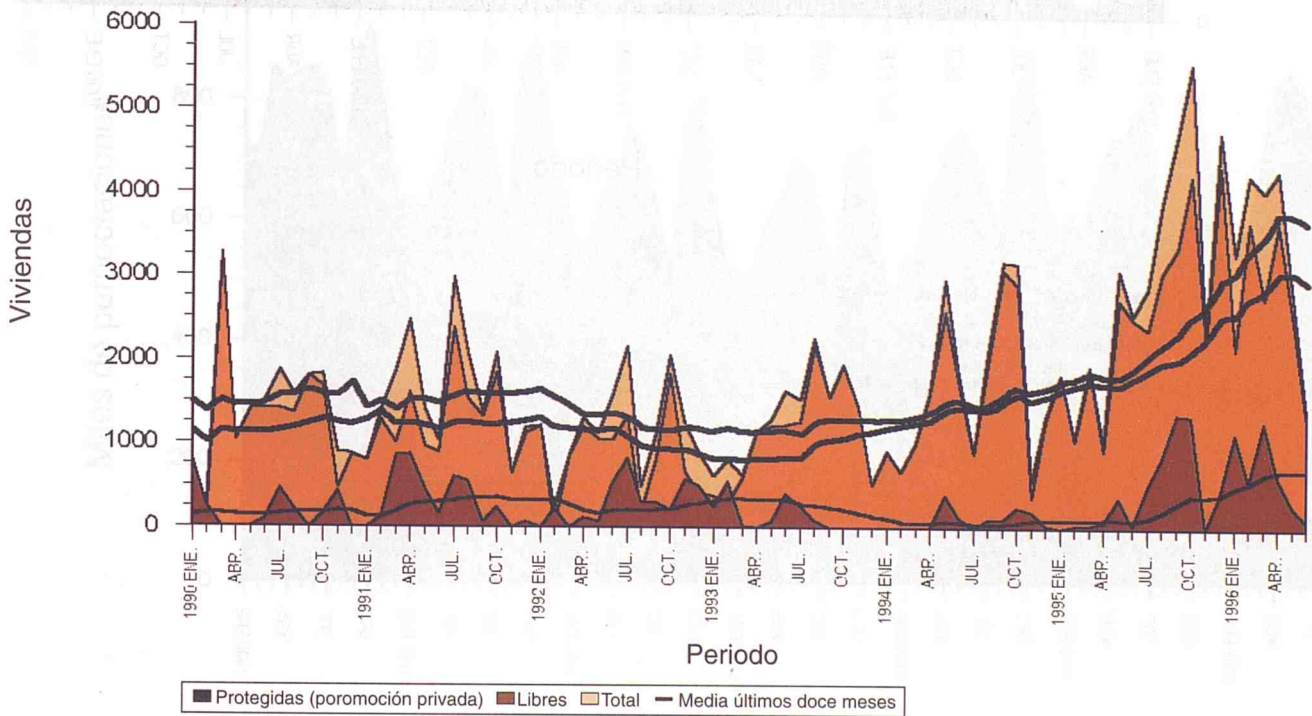

Fuente: MOPTMA

LICITACION OFICIAL DE OBRAS

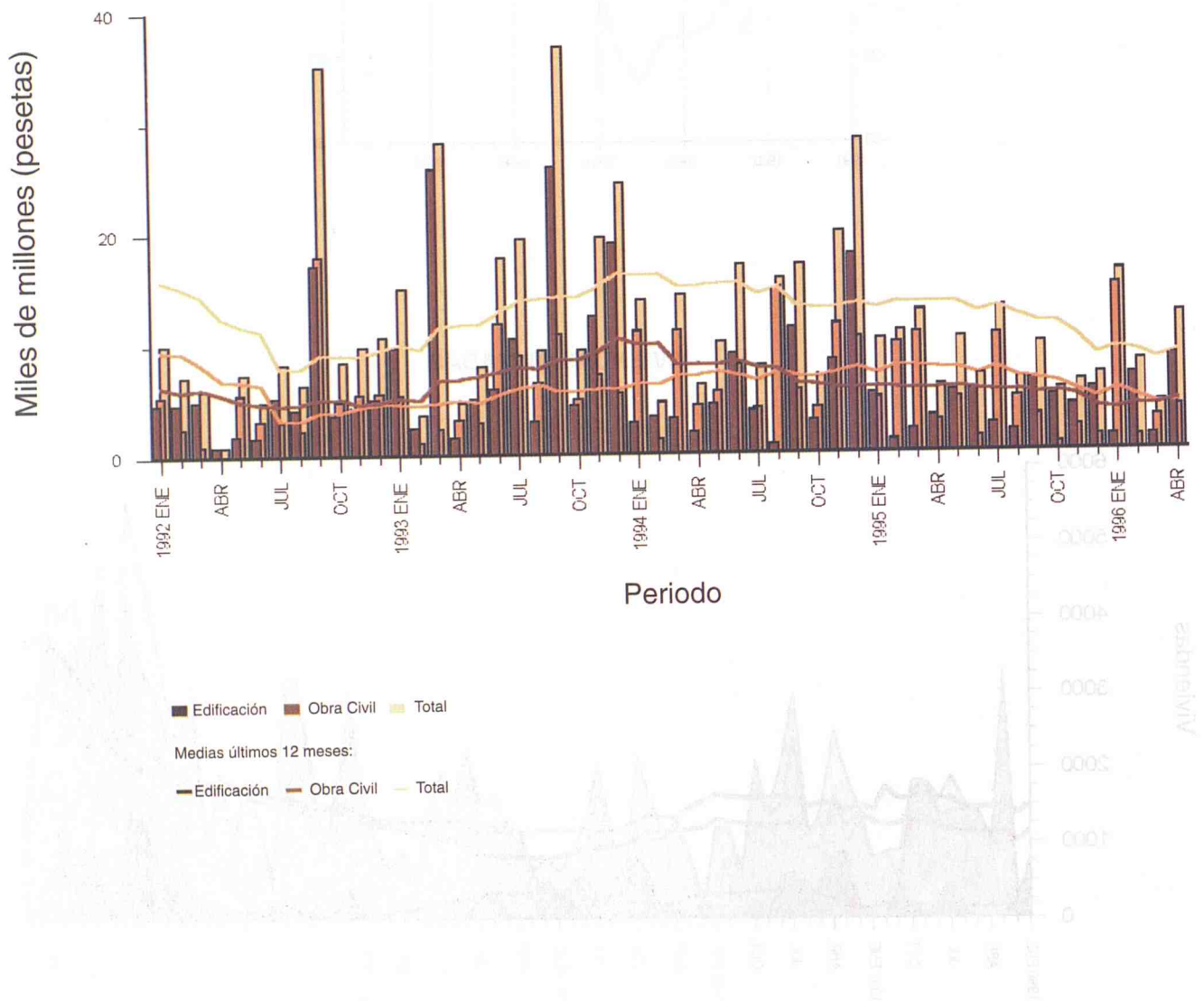

Fuente: SEOPAN

Fuente: MOPMA

PERNOCTACIONES

PERNOCTACIONES MEDIAS POR VIAJERO

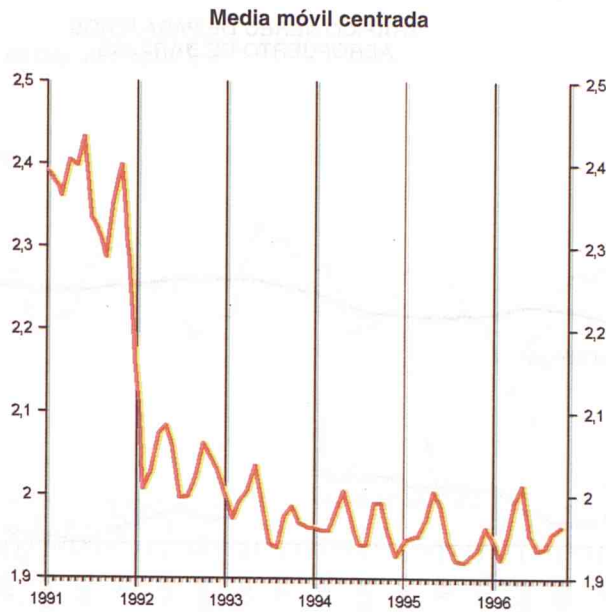

PERNOCTACIONES EN ESTABLECIMIENTOS HOTELEROS DE LA C.M.

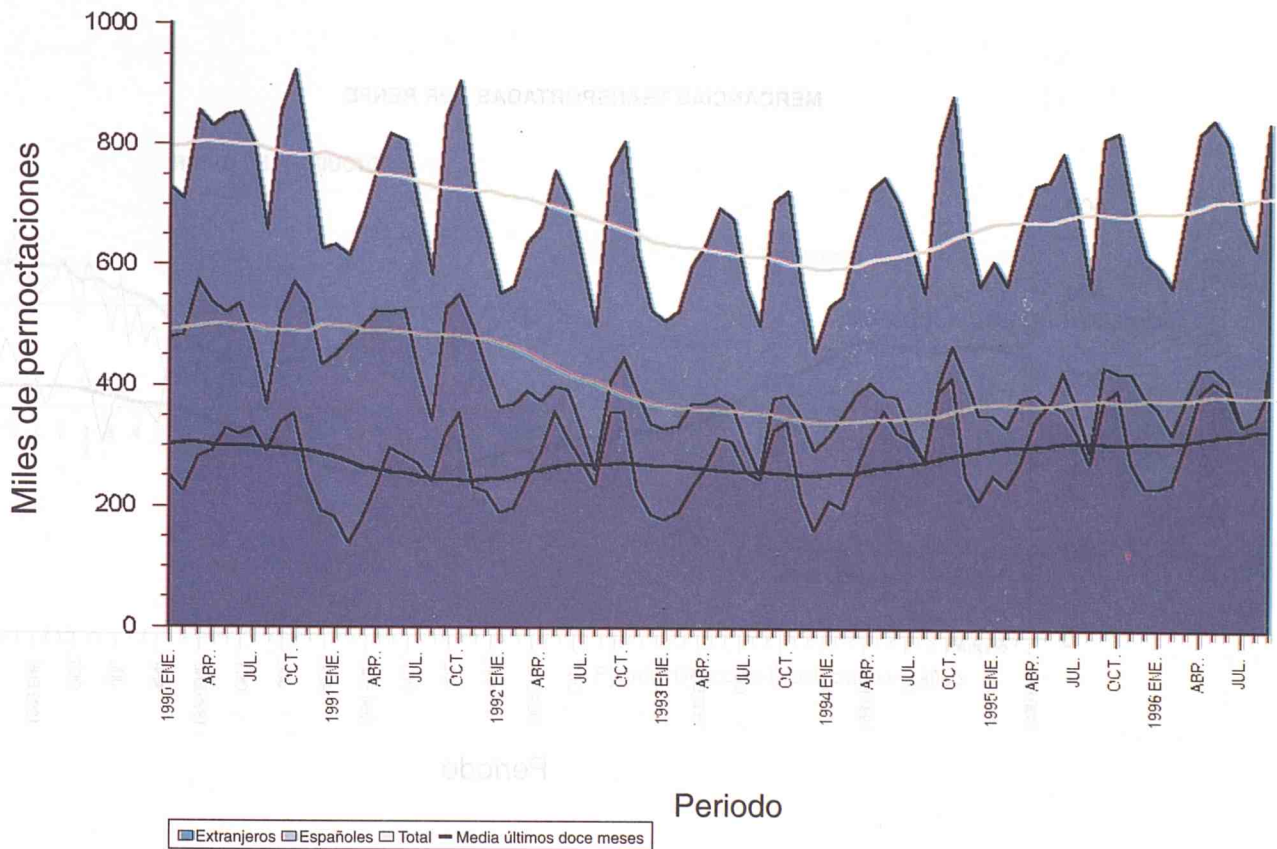

Fuente: Instituto Nacional de Estadística

TRANSPORTE

- Serie original
- Media últimos doce meses

TRAFICO AEREO DE PASAJEROS AEROPUERTO DE BARAJAS

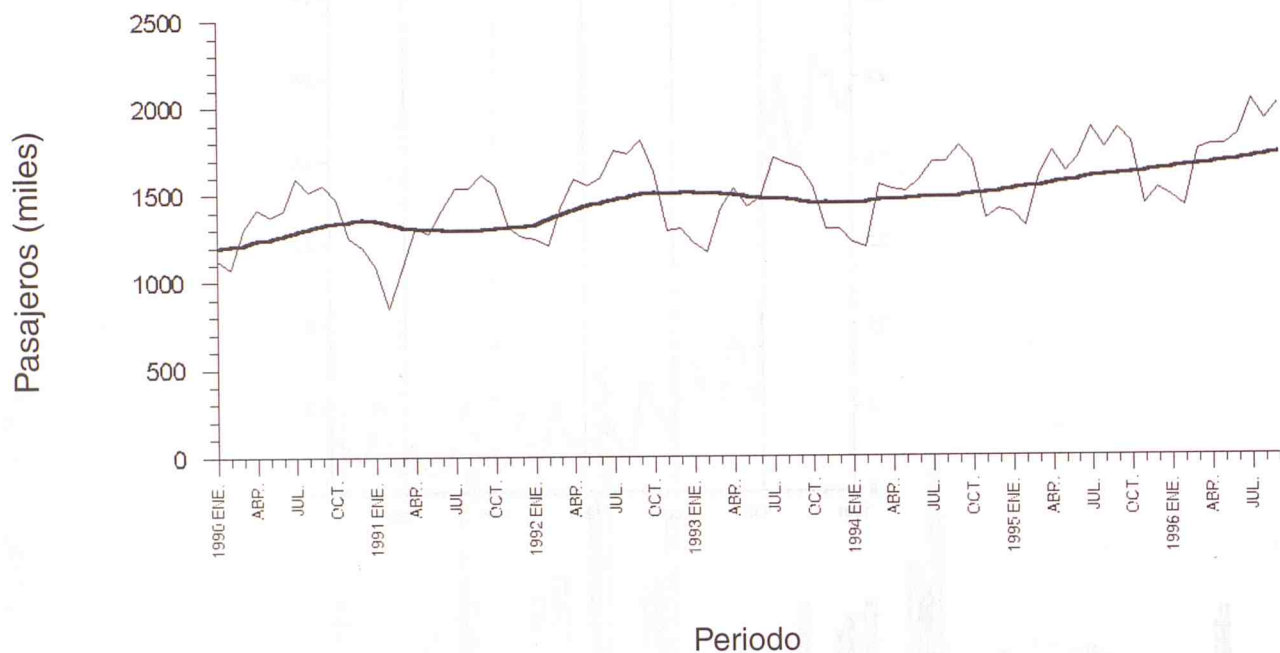

Fuente: RENFE

MERCANCIAS TRANSPORTADAS POR RENFE

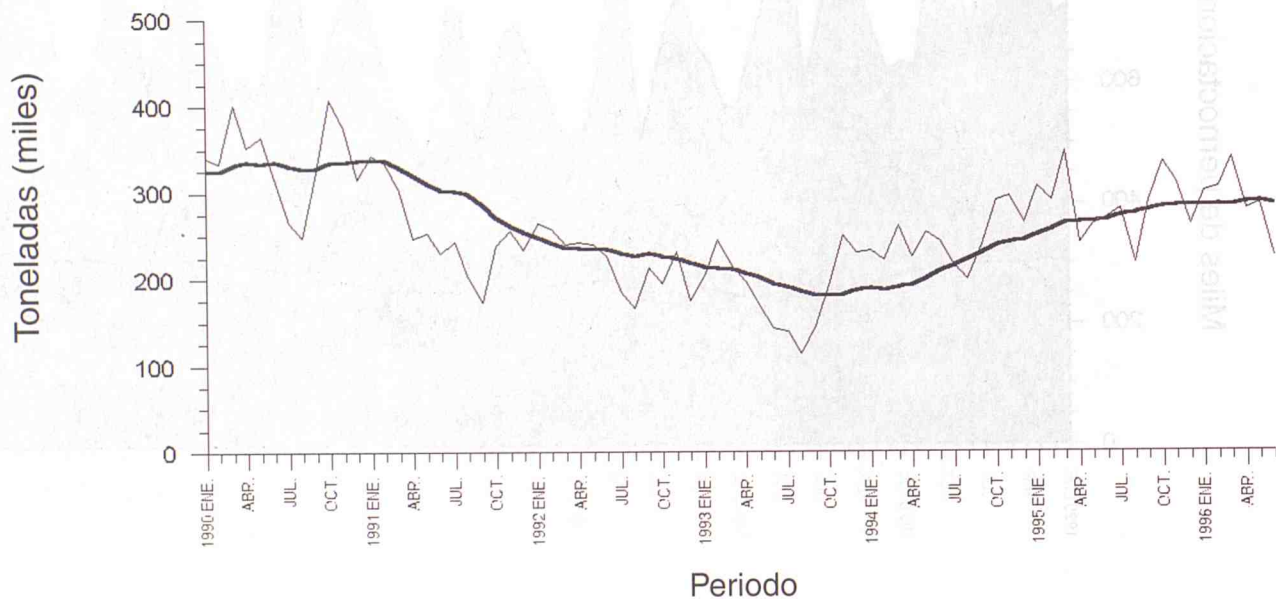

Fuente: RENFE

CONSUMO

Tasas interanuales del Índice de Ventas en Grandes Superficies

- Serie deflactada
- MM12 situada en el último periodo

GENERAL

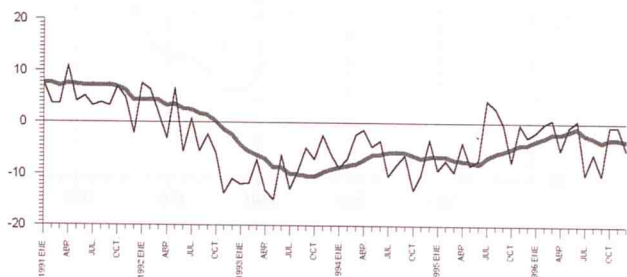

ALIMENTACION

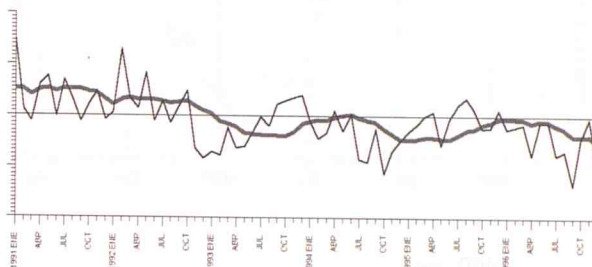

RESTO DE PRODUCTOS

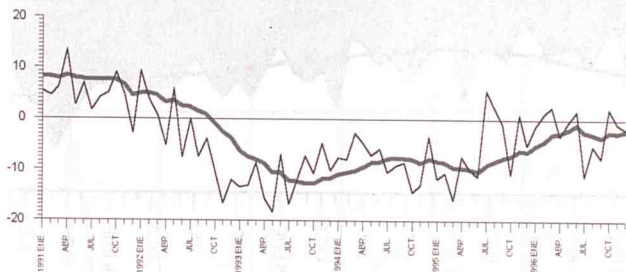

— Tasa interanual

MATRICULACION DE TURISMOS

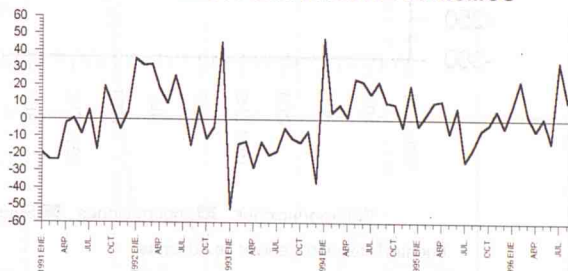

Periodo

Fuente: Dirección Provincial de Tráfico

COMERCIO EXTERIOR

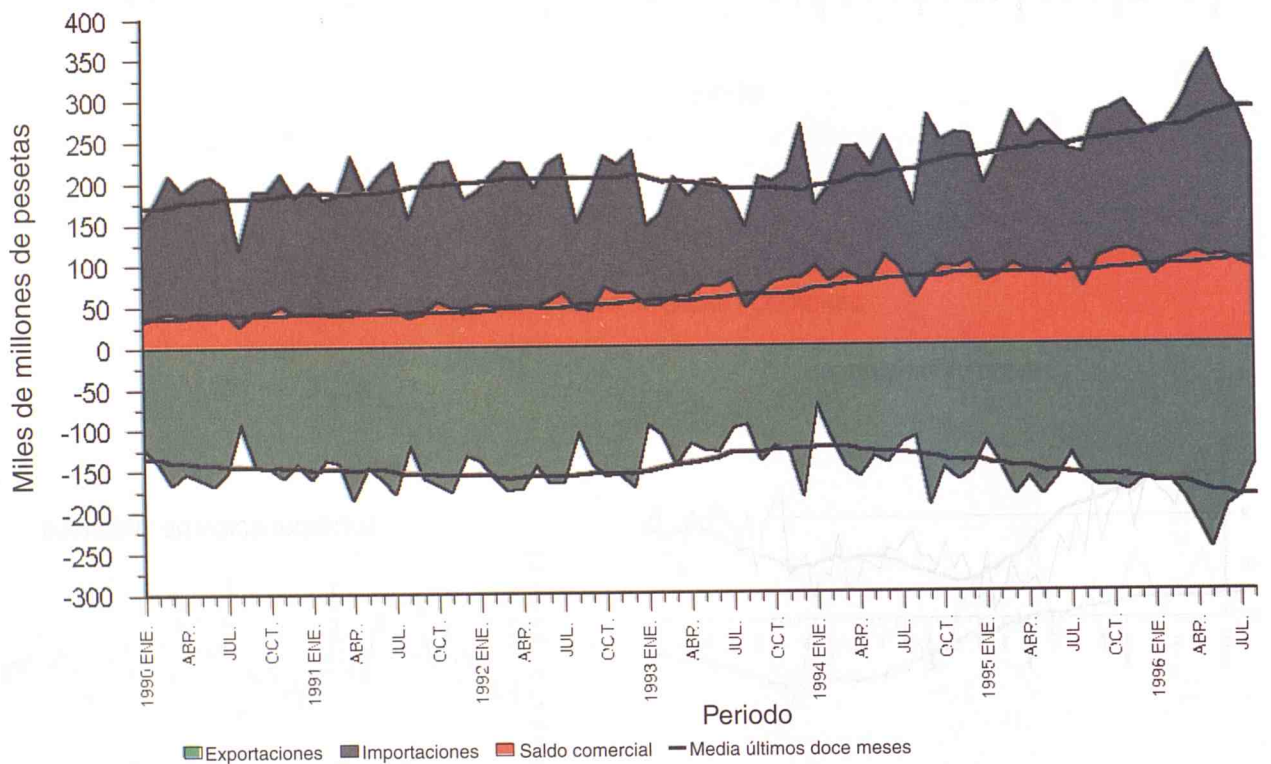

Fuente: Dirección General de Aduanas

OPINIONES EMPRESARIALES

MM3. centrada

INDUSTRIA
PREVISION AMPLIACION CAPACIDAD PRODUCTIVA.

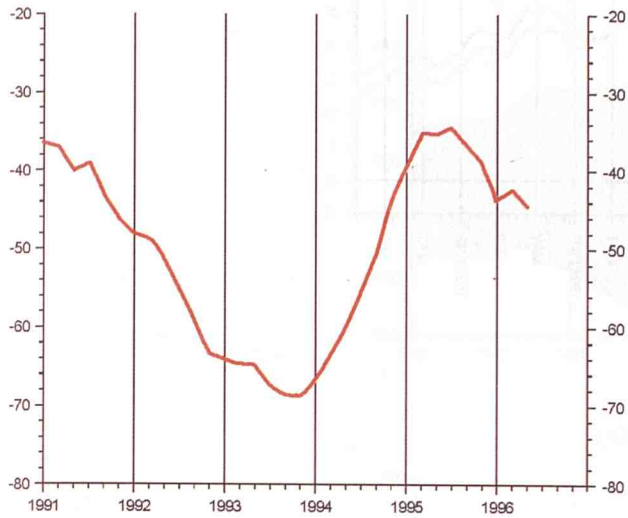

CONSTRUCCION DE VIVIENDAS
VOLUMEN DE OBRA EJECUTADA

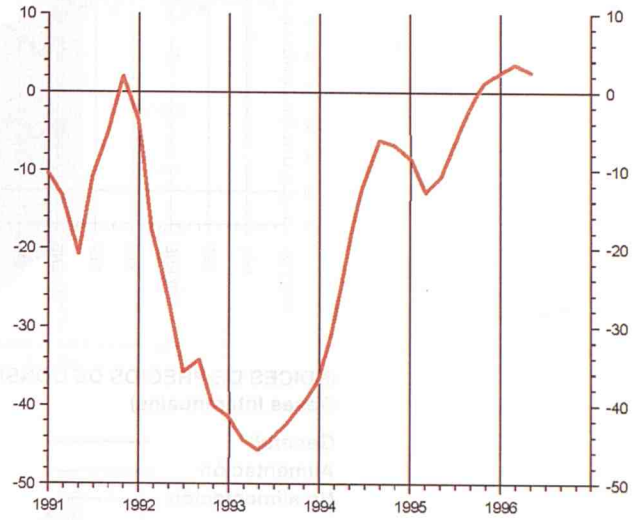

CONSTRUCCION INDUSTRIAL
VOLUMEN DE OBRA EJECUTADA

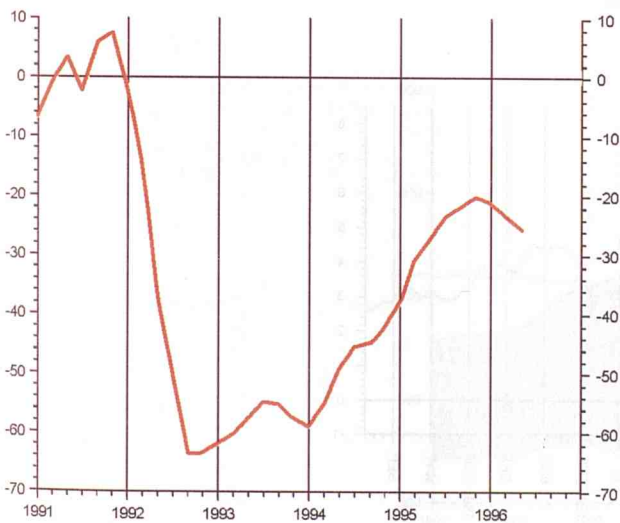

CONSTRUCCION DE OBRAS
PUBLICAS E INGENIERIA CIVIL: VOLUMEN OBRA EJECUTADA

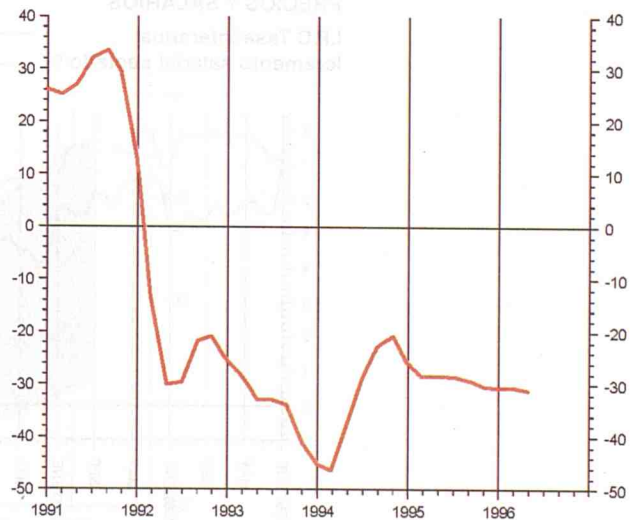

PRECIOS Y SALARIOS

INDICE GENERAL DE PRECIOS DE CONSUMO (Tasas Interanuales)

Comunidad de Madrid —
España —

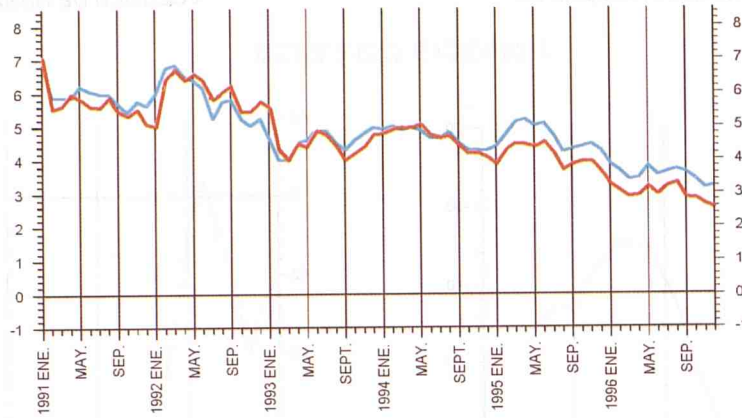

INDICES DE PRECIOS DE CONSUMO (Tasas Interanuales)

General —
Alimentación —
No alimentación —

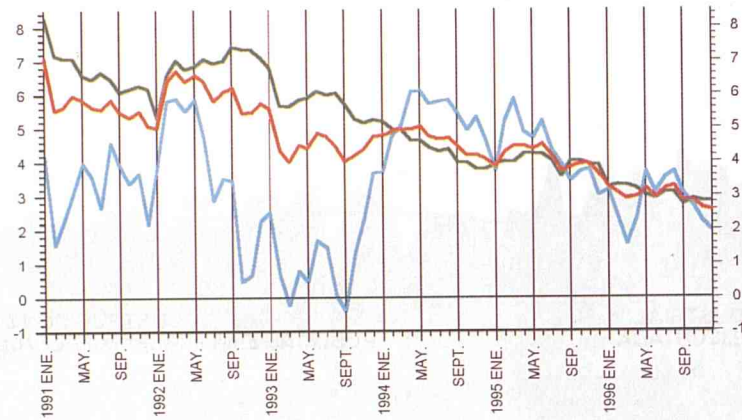

PRECIOS Y SALARIOS

I.P.C. Tasa Interanual —
Incremento salarial pactado % —

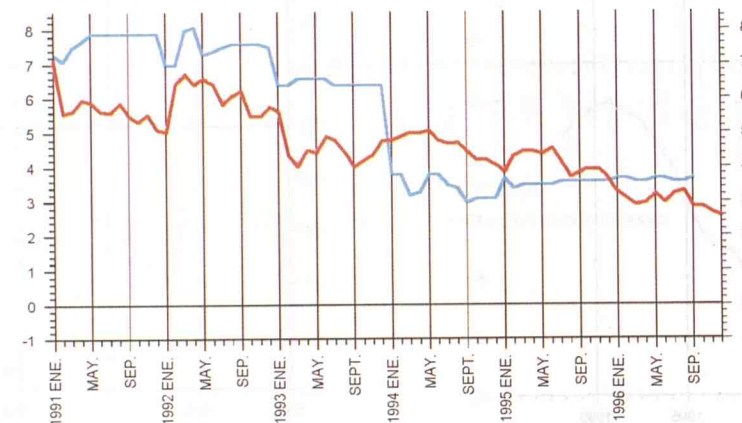

Fuentes:
I.P.C.: I.N.E.
Incremento Salarial: M.T.S.S.

MERCADO DE TRABAJO (1)
ACTIVOS, OCUPADOS Y PARADOS

MM4 centradas

Activos



Parados



Ocupados



TOTAL AMBOS SEXOS

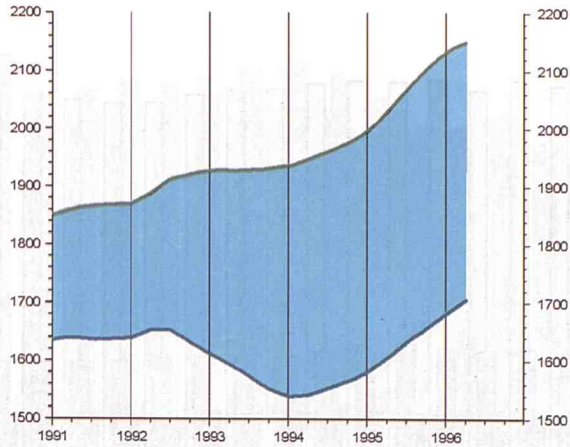

HOMBRES

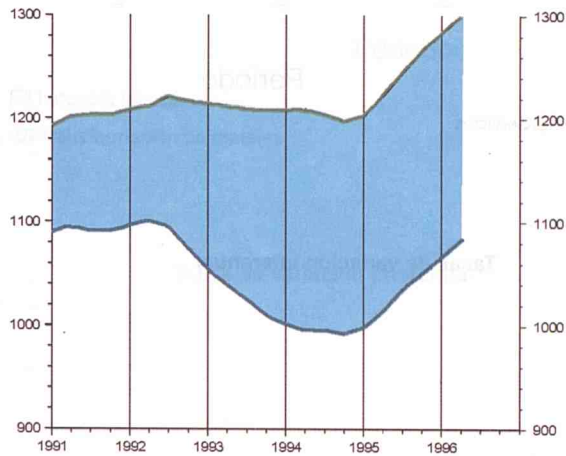

MUJERES

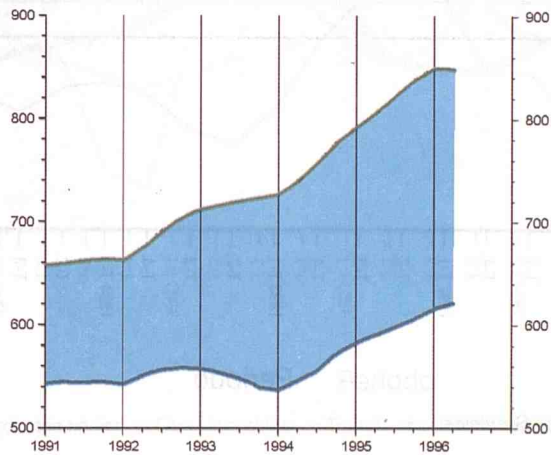

Unidad: Miles de personas
 Fuente: EPA

MERCADO DE TRABAJO (2) OCUPADOS POR SECTORES

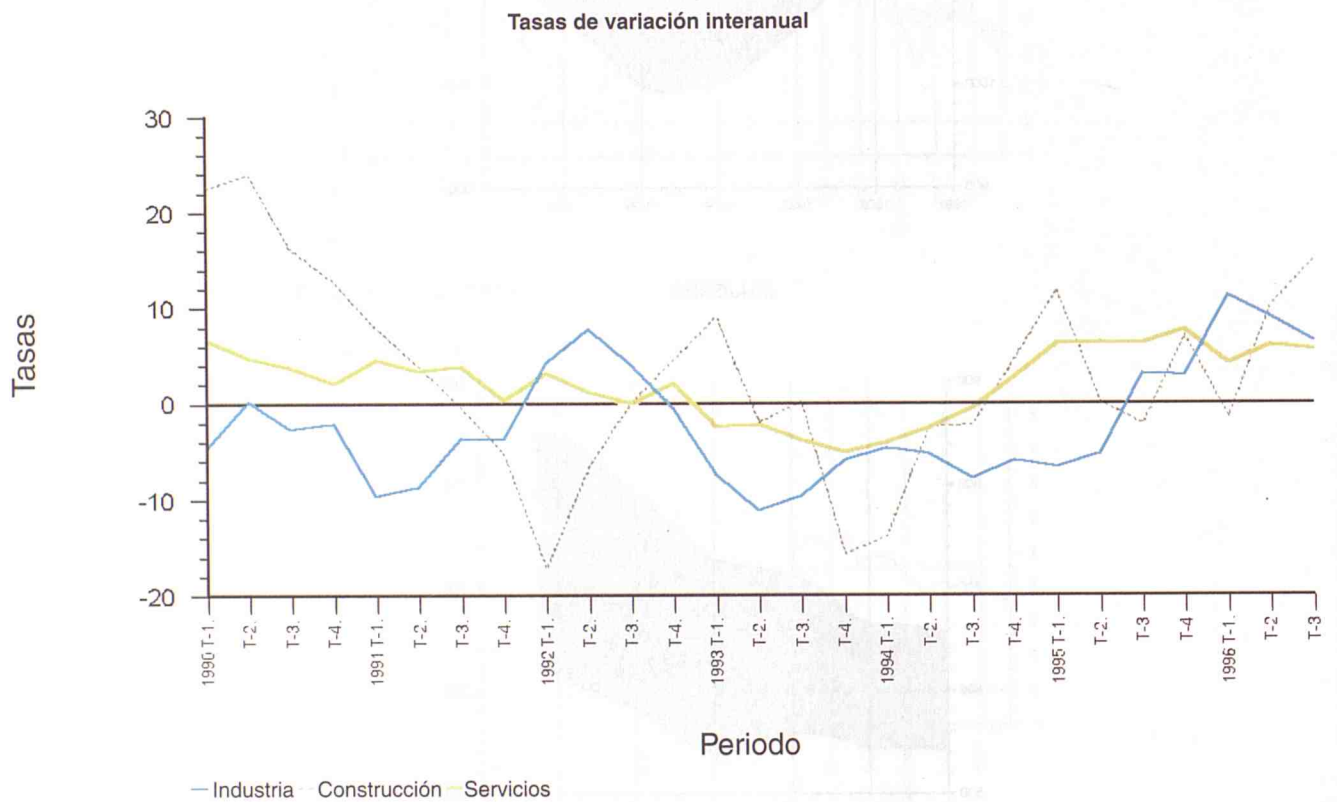
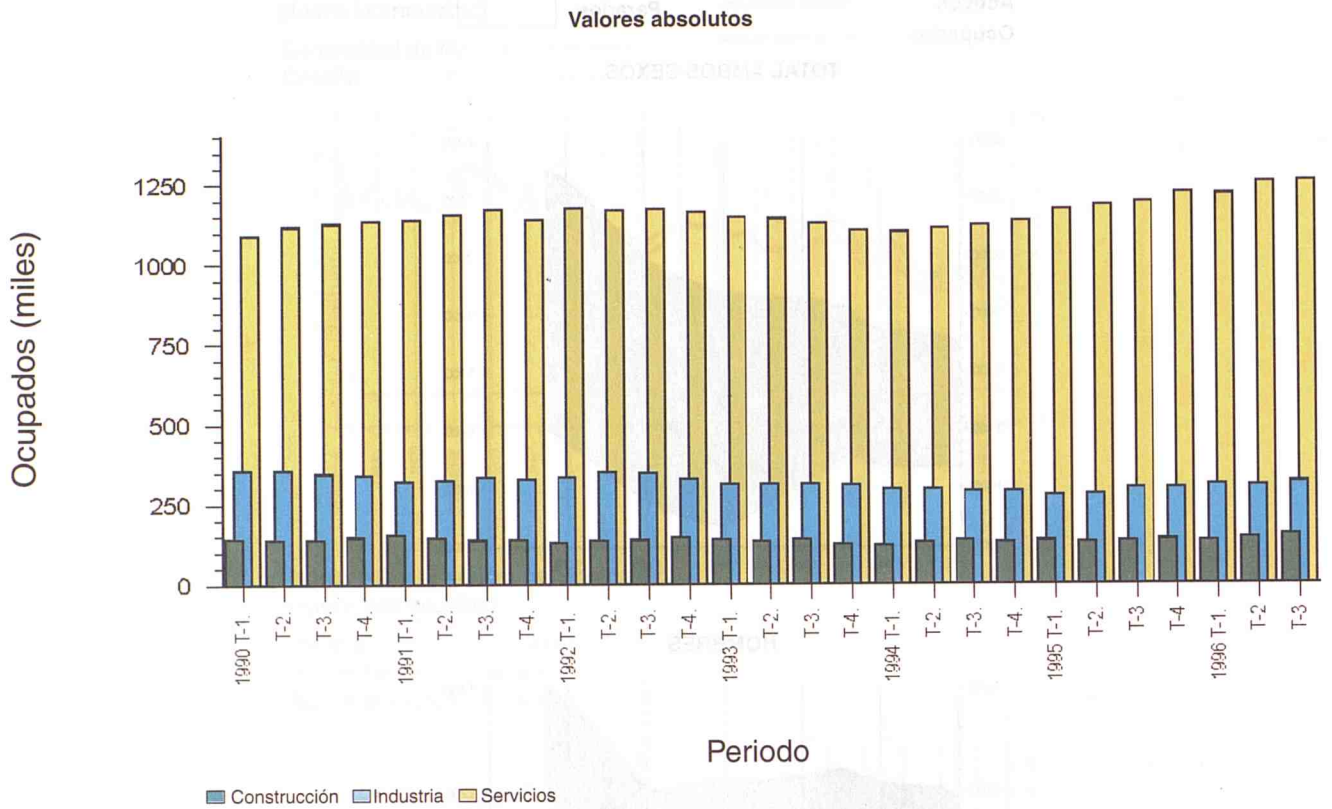

Fuente: EPA

MERCADO DE TRABAJO (3)

OCUPACION POR SUBRAMAS INDUSTRIALES

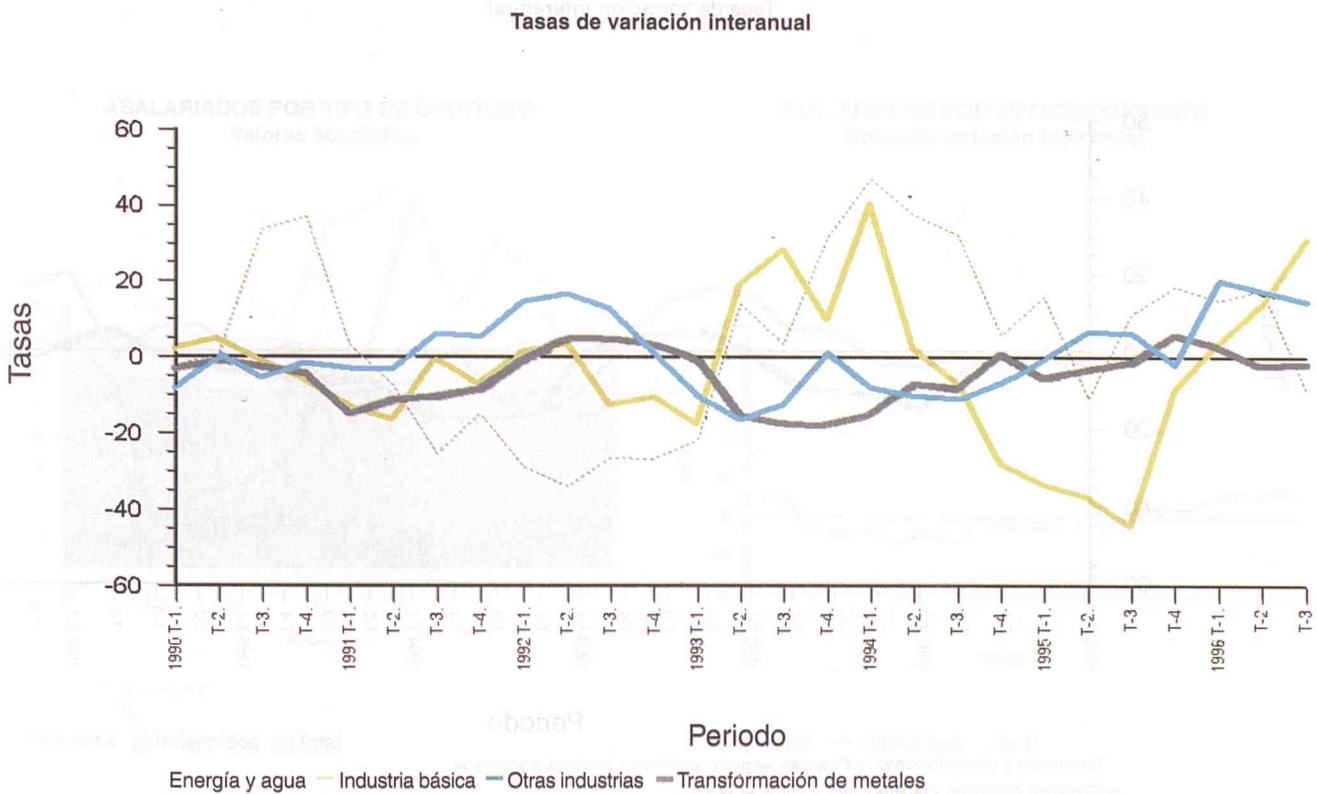
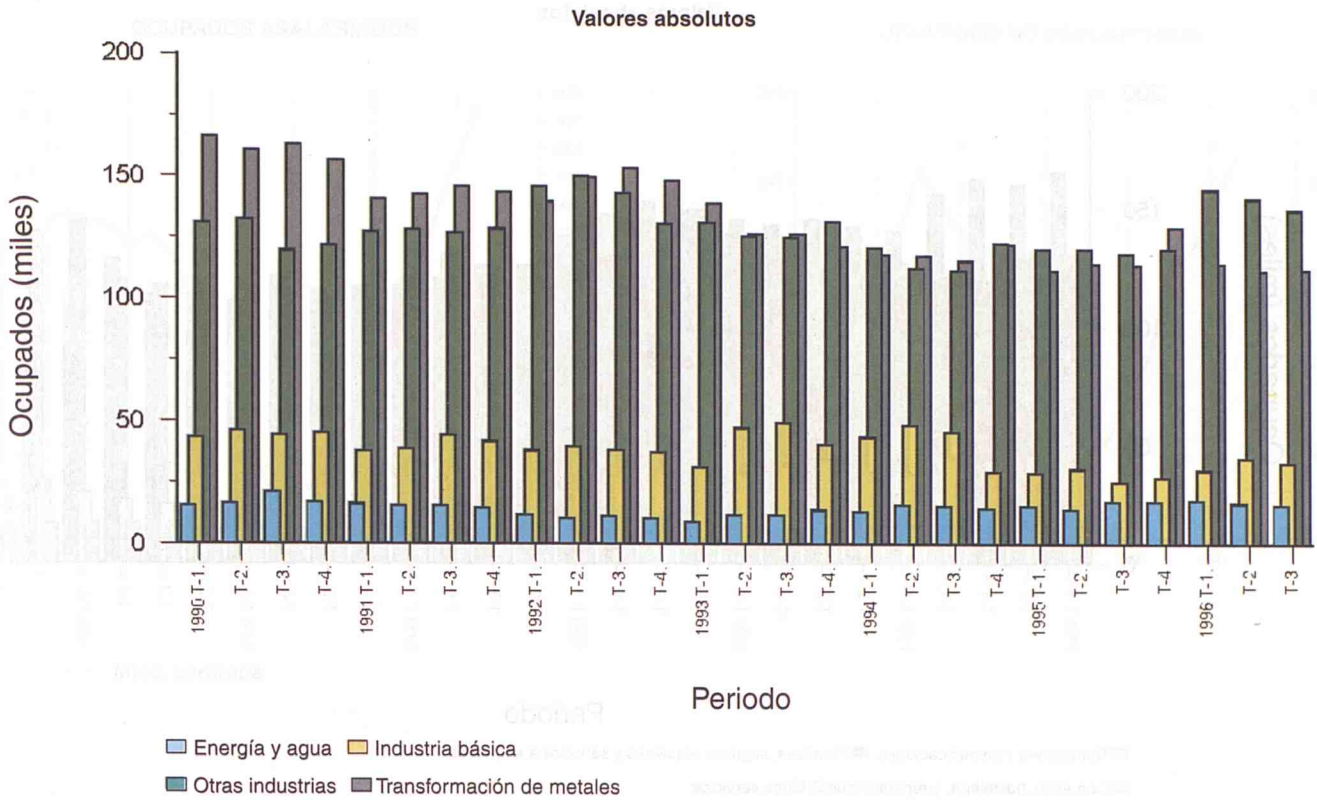

MERCADO DE TRABAJO (4)

OCUPACION POR SUBRAMAS DE SERVICIOS

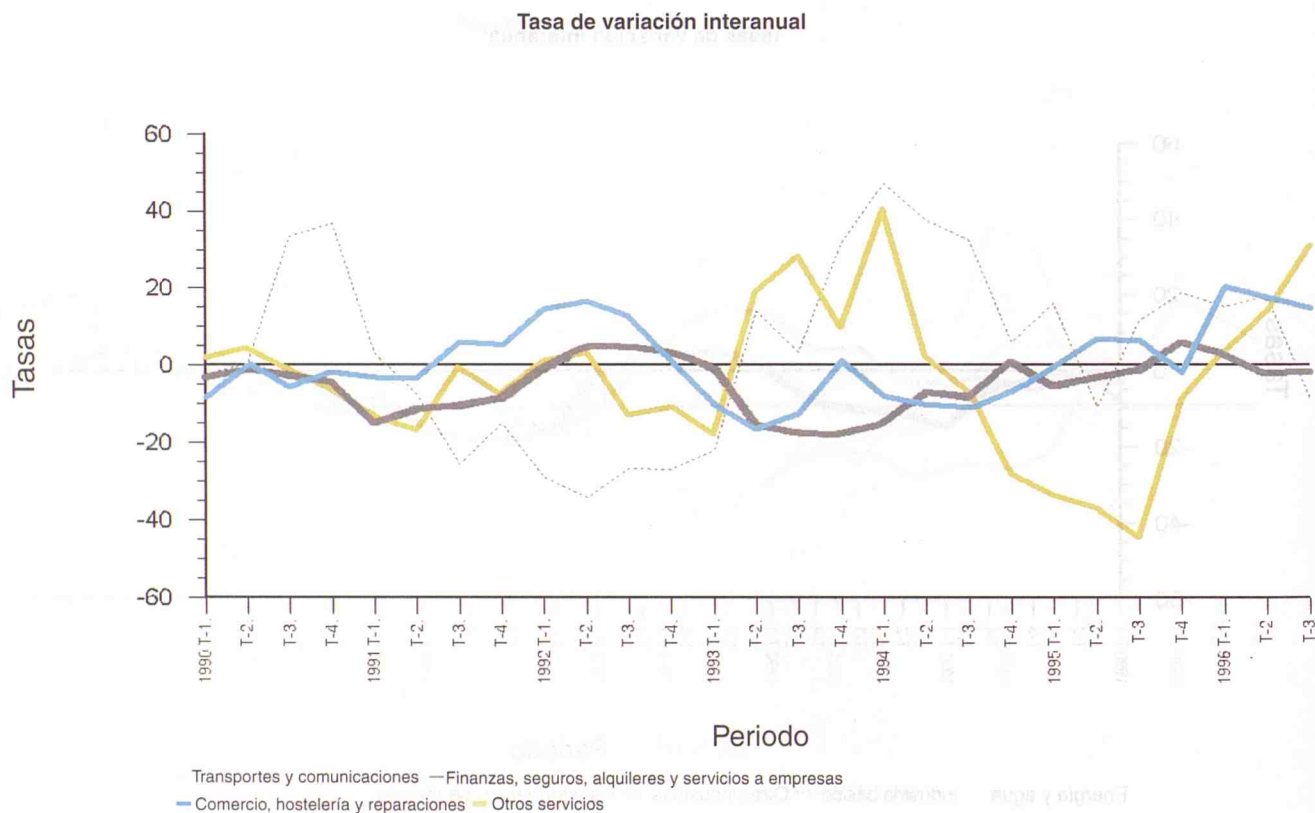
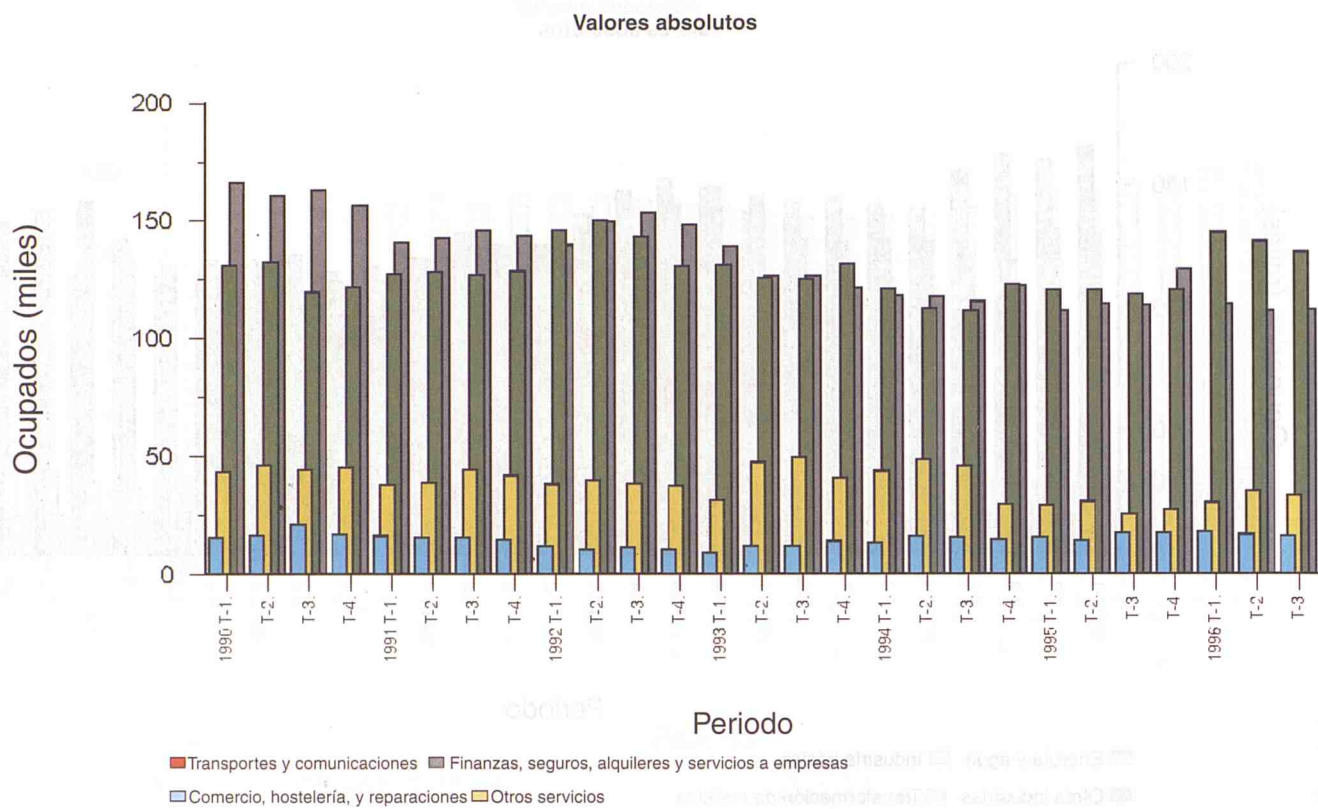

Fuente: EPA

MERCADO DE TRABAJO (5)

OCUPADOS

OCUPADOS ASALARIADOS

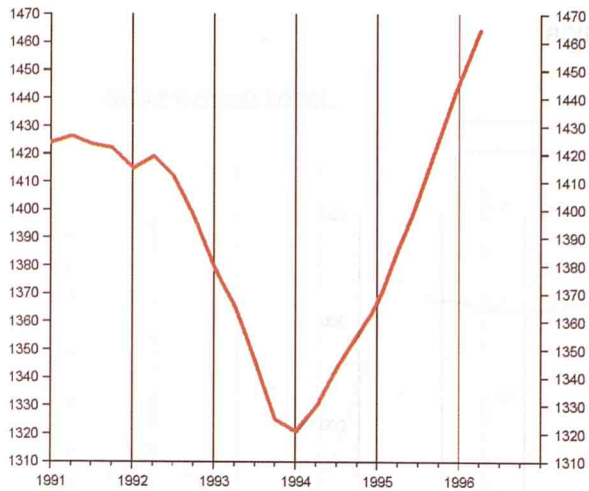

OCUPADOS NO ASALARIADOS

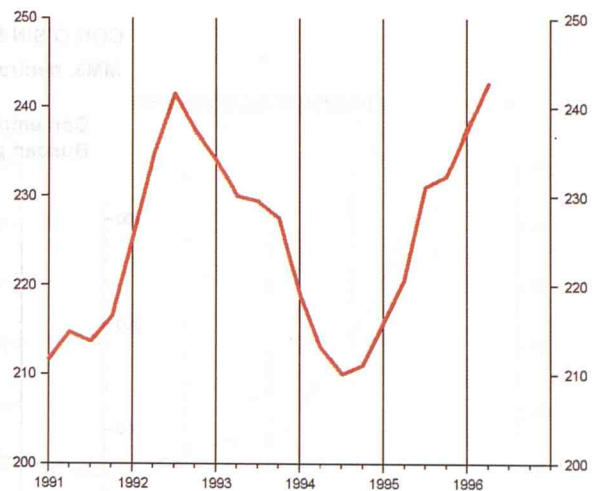

MM3. centrada

ASALARIADOS

ASALARIADOS POR TIPO DE CONTRATO Valores absolutos

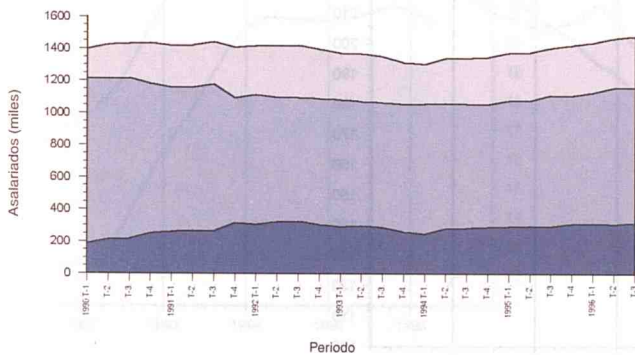

■ Temporales ■ Indefinidos □ Total

ASALARIADOS POR TIPO DE CONTRATO Tasas de variación interanual

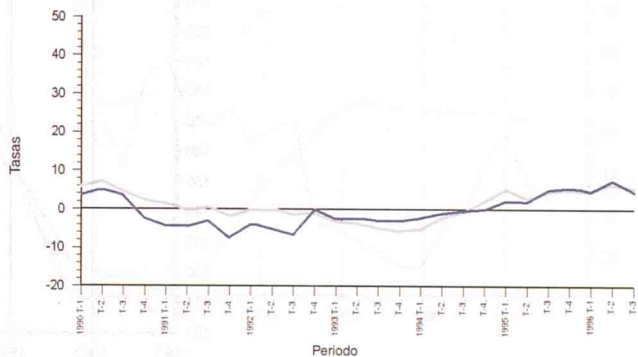

■ Temporales ■ Indefinidos □ Total

Fuente: EPA

MERCADO DE TRABAJO (6)

PARADOS

CON O SIN EMPLEO ANTERIOR

MM3. centrada

Con empleo anterior —
Buscan primer empleo —

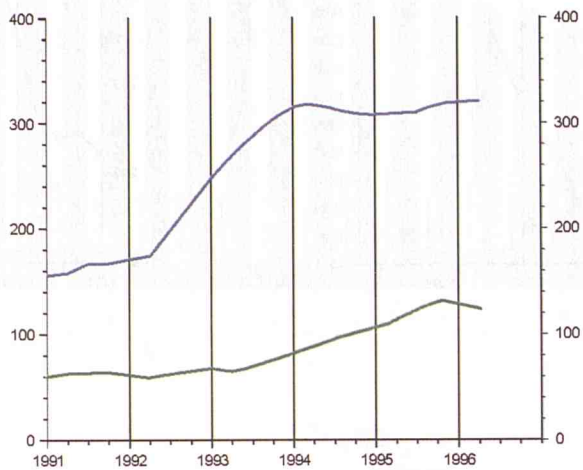

POR SEXO

MM3. centrada

Hombres —
Mujeres —

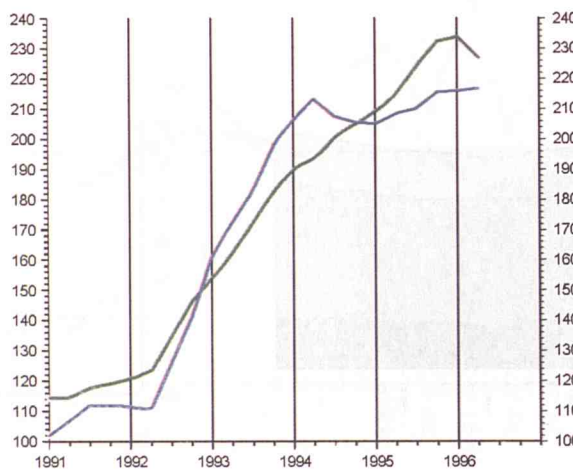

Unidad: Miles de personas

Fuente: EPA

MERCADO DE TRABAJO (7)

Series Estadísticas

TASAS

DE ACTIVIDAD TOTAL

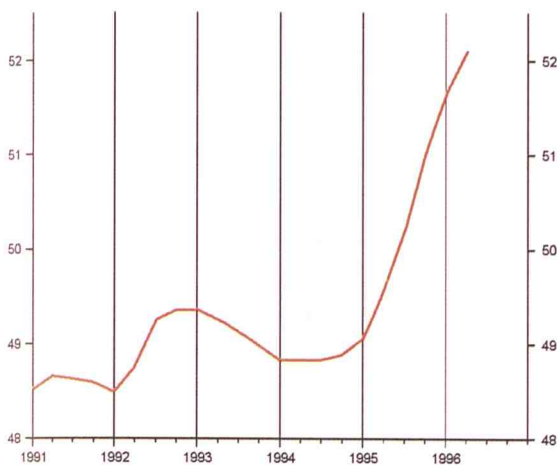

DE ACTIVIDAD FEMENINA

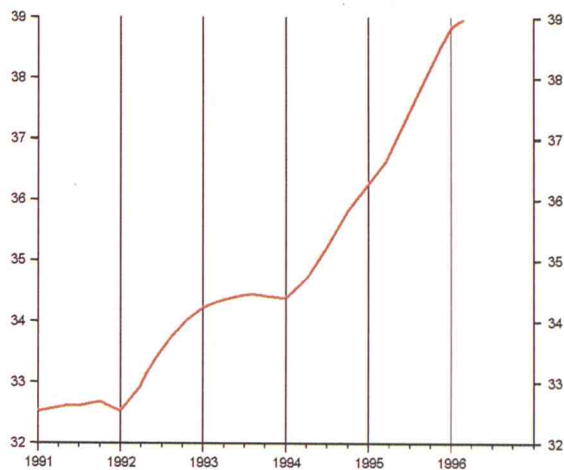

DE PARO EN LA C.M. Y EN ESPAÑA

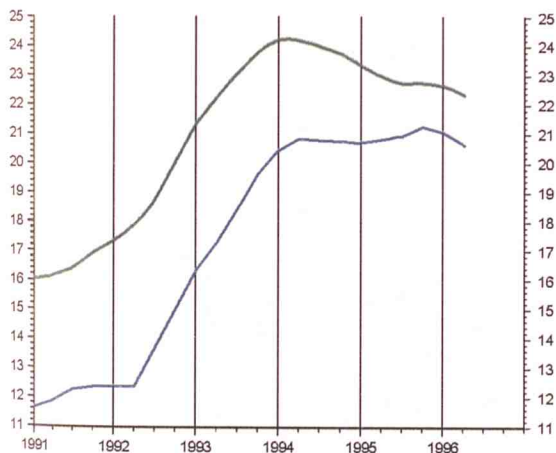

DE PARO POR SEXO

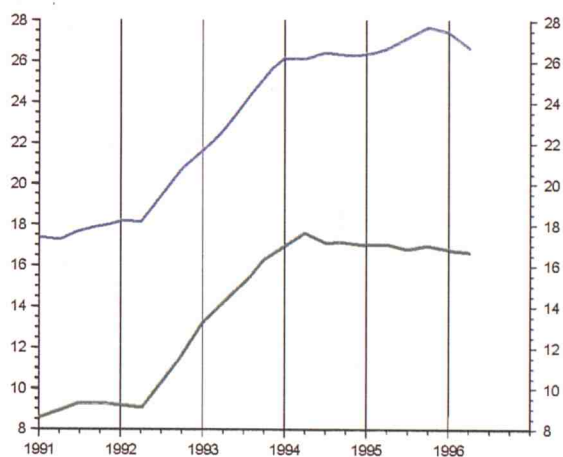

Comunidad de Madrid
España

Hombres
Mujeres

TASAS

COMPARACIÓN DE TENDENCIAS

DE ACTIVIDADES

TOTAL



DE ACTIVIDADES

DE PARCO EN LA C.M. Y EN ESPAÑA

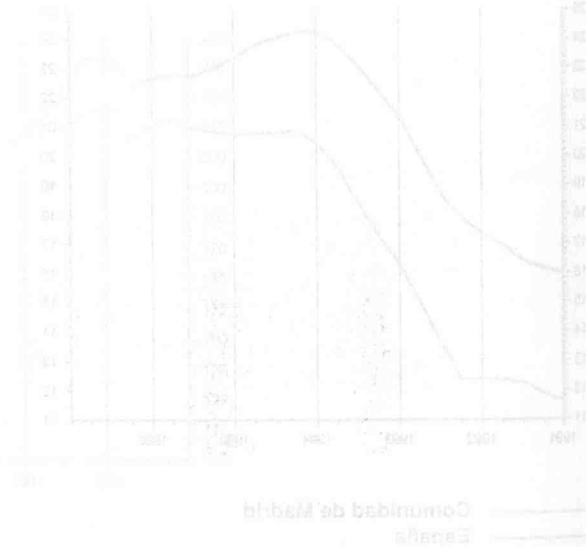
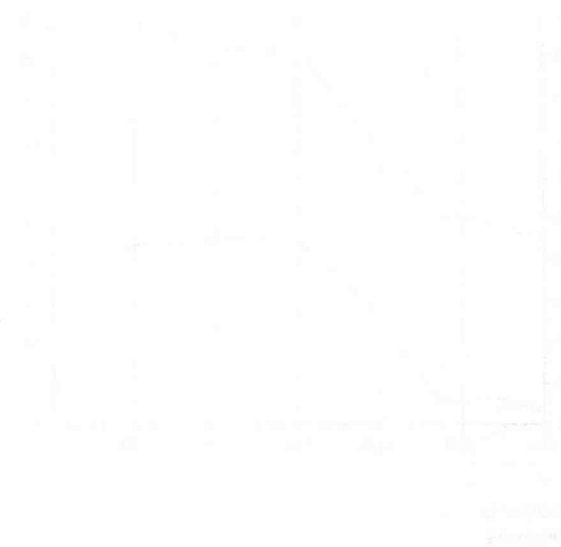

Comunidad de Madrid
España



Series Estadísticas *Política y Actividad*

I.- Producción, Demanda y Actividad

(Faint, illegible text and table headers)

| Area | 1980 | 1981 | 1982 | 1983 | 1984 | 1985 |
|-------|--------|--------|--------|--------|--------|--------|
| Jan. | 10.20 | 11.20 | 12.20 | 13.20 | 14.20 | 15.20 |
| Feb. | 11.20 | 12.20 | 13.20 | 14.20 | 15.20 | 16.20 |
| Mar. | 12.20 | 13.20 | 14.20 | 15.20 | 16.20 | 17.20 |
| Abr. | 13.20 | 14.20 | 15.20 | 16.20 | 17.20 | 18.20 |
| Mai. | 14.20 | 15.20 | 16.20 | 17.20 | 18.20 | 19.20 |
| Jun. | 15.20 | 16.20 | 17.20 | 18.20 | 19.20 | 20.20 |
| Jul. | 16.20 | 17.20 | 18.20 | 19.20 | 20.20 | 21.20 |
| Aug. | 17.20 | 18.20 | 19.20 | 20.20 | 21.20 | 22.20 |
| Sep. | 18.20 | 19.20 | 20.20 | 21.20 | 22.20 | 23.20 |
| Oct. | 19.20 | 20.20 | 21.20 | 22.20 | 23.20 | 24.20 |
| Nov. | 20.20 | 21.20 | 22.20 | 23.20 | 24.20 | 25.20 |
| Dic. | 21.20 | 22.20 | 23.20 | 24.20 | 25.20 | 26.20 |
| Total | 180.00 | 190.00 | 200.00 | 210.00 | 220.00 | 230.00 |

I - PRODUCCION, DEMANDA Y ACTIVIDAD

I - 1.1. PRODUCCIONES AGRICOLAS

| | Cantidades físicas en Miles Tm. | | | | | |
|-----------------------------|---------------------------------|-------|-------|-------|----------|----------|
| | 1991 | 1992 | 1993 | 1994 | 1995 (p) | 1996 (1) |
| Maíz | 68,0 | 71,2 | 36,8 | 56,0 | 67,5 | - |
| Trigo | 63,0 | 44,4 | 65,0 | 65,4 | 25,2 | 59,1 |
| Cebada | 91,3 | 49,0 | 81,9 | 99,5 | 55,8 | 133,8 |
| Vino y mosto (Mil. Hl.) (2) | 325,0 | 360,0 | 395,0 | 227,5 | 260,0 | 361,8 |
| Patata | 76,1 | 74,4 | 53,0 | 57,2 | 48,0 | 48,4 |
| Media estación | 60,0 | 60,0 | 42,0 | 46,2 | 36,0 | 48,4 |
| Tardía | 16,1 | 14,4 | 11,0 | 11,0 | 12,0 | 0,0 |
| Ajo | 6,5 | 6,5 | 6,0 | 4,8 | 8,1 | 7,2 |
| Espárrago | 5,0 | 4,2 | 1,9 | 0,3 | 1,6 | 1,6 |
| Melón | 24,0 | 21,0 | 30,0 | 22,0 | 3,8 | - |
| Aceite de oliva (2) | 1,7 | 1,9 | 1,3 | 1,3 | 0,8 | 0,7 |

(1) Estimación a 30 de junio 1996.

(2) Las cifras contenidas en el año «t» corresponden a las campañas «t, t + 1».

I - 1.2. SACRIFICIO DE GANADO

Toneladas

| | Total | Bovino | Ovino | Caprino | Porcino | Equino |
|------------------|--------|--------|-------|---------|---------|--------|
| 1991 Media Anual | 6.562 | 3.282 | 1.203 | 22 | 2.016 | 38 |
| 1992 » » | 9.295 | 4.468 | 1.268 | 40 | 3.488 | 31 |
| 1993 » » | 7.192 | 3.346 | 893 | 34 | 2.903 | 17 |
| 1994 » » | 6.859 | 3.509 | 821 | 20 | 2.489 | 21 |
| 1995 » » | 10.577 | 5.238 | 1.006 | 26 | 4.291 | 17 |
| 1995 Jun. | 10.767 | 5.469 | 1.171 | 15 | 4.092 | 20 |
| Jul. | 9.239 | 4.611 | 887 | 8 | 3.719 | 14 |
| Ago. | 8.866 | 4.616 | 792 | 13 | 3.432 | 13 |
| Sep. | 10.843 | 5.146 | 784 | 17 | 4.879 | 17 |
| Oct. | 11.971 | 5.660 | 792 | 11 | 5.488 | 20 |
| Nov. | 11.134 | 5.151 | 615 | 17 | 5.326 | 25 |
| Dic. | 9.981 | 5.312 | 1.505 | 120 | 3.040 | 4 |
| 1996 Ene. | 12.624 | 5.561 | 861 | 7 | 6.188 | 7 |
| Feb. | 12.541 | 5.279 | 1.942 | 47 | 5.256 | 17 |
| Mar. | 10.378 | 4.485 | 1.059 | 51 | 4.764 | 19 |
| Abr. | 11.454 | 4.946 | 1.202 | 37 | 5.249 | 20 |
| May. | 11.278 | 5.478 | 1.001 | 22 | 4.756 | 21 |
| Jun. | 11.307 | 6.200 | 923 | 20 | 4.147 | 17 |

I - PRODUCCION, DEMANDA Y ACTIVIDAD

I - 2. INDICE DE ACTIVIDAD INDUSTRIAL

(Base 1991 = 100)

| | Indice General | Por ramas de la industria | | | Por naturaleza de los bienes | | |
|------------------|----------------|---------------------------|---------------------------|---------------------------------|------------------------------|--------------------|---------------------|
| | | Industria Básica | Transformación de Metales | Otras Industrias Manufactureras | Bienes de Consumo | Bienes Intermedios | Bienes de Inversión |
| 1990 Media Anual | 96,5 | 97,9 | 98,0 | 94,4 | 97,3 | 95,8 | 97,9 |
| 1991 » » | 100,0 | 100,0 | 100,0 | 100,0 | 100,0 | 100,0 | 100,0 |
| 1992 » » | 99,9 | 99,3 | 97,6 | 102,6 | 99,2 | 101,9 | 95,8 |
| 1993 » » | 98,9 | 97,7 | 95,1 | 103,1 | 98,7 | 99,0 | 94,4 |
| 1994 » » | 100,5 | 98,4 | 96,9 | 105,1 | 100,8 | 100,1 | 95,5 |
| 1993 Dic. | 106,7 | 102,3 | 111,0 | 104,5 | 102,5 | 103,8 | 108,8 |
| 1994 Ene. | 104,1 | 97,2 | 101,7 | 109,6 | 102,3 | 104,8 | 97,4 |
| Feb. | 104,9 | 97,9 | 104,9 | 108,1 | 103,8 | 103,3 | 101,9 |
| Mar. | 96,5 | 95,2 | 95,0 | 98,5 | 95,9 | 95,8 | 96,3 |
| Abr. | 100,4 | 93,9 | 94,7 | 109,0 | 101,0 | 100,6 | 92,8 |
| May. | 95,0 | 94,7 | 86,7 | 103,5 | 95,5 | 93,3 | 89,6 |
| Jun. | 93,7 | 83,0 | 92,0 | 100,2 | 93,7 | 97,4 | 85,9 |
| Jul. | 105,8 | 119,7 | 95,3 | 110,1 | 109,6 | 100,8 | 97,5 |
| Ago. | 101,8 | 96,1 | 98,5 | 107,6 | 104,5 | 98,9 | 96,2 |
| Sep. | 95,9 | 99,9 | 88,3 | 101,7 | 98,1 | 98,0 | 93,1 |
| Oct. | 99,0 | 100,9 | 94,4 | 102,6 | 101,0 | 100,2 | 92,3 |
| Nov. | 100,0 | 99,0 | 99,0 | 101,5 | 100,6 | 100,2 | 94,5 |
| Dic. | 109,3 | 103,8 | 111,9 | 109,3 | 104,1 | 107,9 | 108,6 |

I - 3.1. FACTURACION DE ENERGIA ELECTRICA POR USOS

Miles M.W.H.

| | Total | Doméstico | Alumbrado com. e indust. | Alumbrado público | Tracción | Reventa | Usos industriales y otros |
|------------------|---------|-----------|--------------------------|-------------------|----------|---------|---------------------------|
| 1991 Media Anual | 1.309,3 | 414,7 | 195,6 | 9,2 | 51,3 | 0,8 | 637,8 |
| 1992 » » | 1.318,1 | 404,4 | 197,1 | 10,0 | 54,0 | 0,9 | 651,8 |
| 1993 » » | 1.326,5 | 415,1 | 197,8 | 11,2 | 53,4 | 0,9 | 648,2 |
| 1994 » » | 1.344,4 | 415,2 | 204,6 | 11,2 | 53,1 | 0,9 | 638,1 |
| 1995 » » | 1.418,2 | 426,3 | 212,9 | 12,3 | 52,5 | 0,9 | 689,0 |
| 1995 Sep. | 1.278,8 | 340,5 | 201,2 | 10,7 | 44,8 | 0,9 | 703,8 |
| Oct. | 1.285,9 | 451,1 | 189,1 | 13,6 | 49,1 | 0,8 | 708,0 |
| Nov. | 1.357,6 | 413,7 | 212,6 | 11,3 | 59,6 | 0,8 | 659,4 |
| Dic. | 1.388,2 | 463,3 | 203,0 | 14,6 | 52,7 | 1,0 | 653,5 |
| 1996 Ene. | 1.588,2 | 574,1 | 238,0 | 17,6 | 62,6 | 1,1 | 694,9 |
| Feb. | 1.584,4 | 576,2 | 234,9 | 13,3 | 56,0 | 1,4 | 702,6 |
| Mar. | 1.626,8 | 586,7 | 241,3 | 13,7 | 58,1 | 0,8 | 726,1 |
| Abr. | 1.474,1 | 507,1 | 212,9 | 13,3 | 56,2 | 1,0 | 683,7 |
| May. | 1.329,0 | 419,7 | 200,4 | 12,8 | 54,2 | 0,9 | 641,0 |
| Jun. | 1.344,6 | 381,3 | 198,5 | 7,6 | 60,2 | 0,7 | 696,2 |
| Jul. | 1.379,6 | 393,7 | 219,2 | 7,9 | 49,8 | 0,9 | 708,0 |
| Ago. | 1.350,2 | 351,6 | 202,3 | 6,8 | 56,8 | 1,0 | 731,7 |
| Sep. | 1.250,6 | 342,8 | 191,2 | 8,1 | 48,0 | 0,9 | 659,8 |

I - PRODUCCION, DEMANDA Y ACTIVIDAD

I - 3.2. FACTURACION DE ENERGIA ELECTRICA POR SECTORES Y RAMAS DE LOS SERVICIOS

Miles M.W.H.

| | TOTAL | AGRICULT. | INDUSTRIA | CONSTRUC. | SERVICIOS | | | | OTROS |
|------------------|---------|-----------|-----------|-----------|-----------|----------------------------------|-------------|-----------------------------------|-------|
| | | | | | Total | Comercio y Servicios no Públicos | Transportes | Administrac. y Servicios Públicos | |
| 1990 Media Anual | 1.184,7 | 4,1 | 363,7 | 9,2 | 330,9 | 172,0 | 64,3 | 94,6 | 482,4 |
| 1991 » » | 1.309,3 | 4,4 | 370,3 | 10,5 | 368,2 | 193,1 | 68,0 | 107,2 | 543,5 |
| 1992 » » | 1.318,3 | 4,4 | 371,2 | 11,6 | 387,7 | 203,3 | 71,3 | 113,0 | 543,4 |
| 1993 » » | 1.326,5 | 4,3 | 366,9 | 11,2 | 425,5 | 242,8 | 66,0 | 116,7 | 522,3 |
| 1994 » » | 1.344,6 | 4,9 | 402,9 | 28,6 | 479,7 | 289,3 | 66,4 | 124,0 | 445,4 |
| 1993 Dic. | 1.420,9 | 4,0 | 368,1 | 11,8 | 453,7 | 267,1 | 68,6 | 118,1 | 583,4 |
| 1994 Ene. (1) | 1.522,2 | 4,8 | 407,2 | 11,2 | 489,8 | 296,1 | 72,5 | 121,1 | 609,2 |
| Feb. | 1.587,0 | 5,3 | 418,2 | 13,3 | 511,8 | 308,2 | 70,8 | 132,8 | 638,4 |
| Mar. | 1.455,4 | 4,8 | 392,6 | 14,7 | 478,4 | 295,2 | 67,5 | 115,7 | 565,0 |
| Abr. | 1.393,2 | 4,6 | 404,3 | 13,4 | 490,7 | 302,2 | 67,1 | 121,4 | 480,2 |
| May. | 1.277,0 | 4,5 | 387,4 | 11,9 | 459,6 | 278,1 | 65,7 | 115,7 | 413,6 |
| Jun. | 1.243,8 | 4,6 | 367,7 | 10,6 | 473,3 | 293,8 | 63,6 | 115,8 | 387,5 |
| Jul. | 1.296,7 | 5,2 | 436,7 | 11,1 | 496,1 | 293,9 | 67,3 | 134,9 | 347,6 |
| Ago. | 1.298,4 | 5,9 | 398,0 | 10,9 | 521,1 | 317,2 | 66,3 | 137,6 | 362,4 |
| Sep. | 1.231,9 | 5,6 | 401,1 | 10,4 | 484,5 | 285,9 | 57,9 | 140,6 | 330,2 |
| Oct. | 1.228,9 | 5,0 | 402,3 | 10,2 | 454,9 | 271,5 | 65,6 | 117,9 | 356,5 |
| Nov. | 1.259,5 | 4,2 | 400,1 | 10,5 | 454,4 | 263,4 | 67,5 | 123,4 | 390,3 |
| Dic. | 1.341,7 | 4,5 | 418,8 | 12,0 | 442,2 | 265,5 | 65,0 | 111,7 | 464,2 |

(1) Ruptura de las series. Ver Notas.

I - 4. ALTAS DE INDUSTRIAS EN EL REGISTRO INDUSTRIAL

| | TOTAL (1) | RAMAS DE ACTIVIDAD | | | | | | | |
|------------------|-----------|---|-------------------------|--|-------------------------------------|---------------------|---------------------|---------------------|----------------------------|
| | | Energ. agua Metál. básic. Min. n/metál. Químicas | Transform. metálicos | Maquinaria Mat. elect. y electrónico Mat. transp. | Alimentación Bebidas y tabaco | Industria textil | Madera y muebles | Papel y gráficas | Otras Manufac- turas |
| 1989 Total Anual | 1.488 | 118 | 373 | 182 | 220 | 151 | 158 | 167 | 92 |
| 1990 » » | 1.575 | 131 | 350 | 217 | 235 | 168 | 164 | 202 | 101 |
| 1991 » » | 1.580 | 121 | 353 | 189 | 294 | 156 | 170 | 177 | 113 |
| 1992 » » | 1.281 | 108 | 267 | 154 | 199 | 128 | 153 | 167 | 86 |
| 1992 Jun. | 137 | 14 | 25 | 19 | 19 | 12 | 19 | 19 | 10 |
| Jul. | 123 | 11 | 22 | 15 | 16 | 17 | 10 | 19 | 1 |
| Ago. | 57 | 3 | 11 | 8 | 15 | 5 | 7 | 5 | 3 |
| Sep. | 61 | 7 | 20 | 9 | 9 | 2 | 6 | 5 | 3 |
| Oct. | 96 | 4 | 26 | 13 | 11 | 12 | 12 | 11 | 6 |
| Nov. | 126 | 6 | 31 | 14 | 19 | 15 | 13 | 22 | 6 |
| Dic. | 75 | 3 | 11 | 15 | 7 | 6 | 12 | 13 | 6 |
| 1993 Ene. | 83 | 9 | 13 | 9 | 16 | 5 | 14 | 9 | 8 |
| Feb. | 77 | 8 | 12 | 11 | 15 | 4 | 15 | 9 | 2 |
| Mar. | 80 | 3 | 12 | 8 | 22 | 9 | 15 | 5 | 6 |
| Abr. | 61 | 5 | 14 | 7 | 13 | 4 | 10 | 6 | 2 |
| May. | 69 | 7 | 12 | 13 | 16 | 6 | 3 | 7 | 5 |
| Jun. | 99 | 7 | 12 | 13 | 22 | 10 | 7 | 8 | 5 |

(1) Incluye la cifra de No consta.

I - PRODUCCION, DEMANDA Y ACTIVIDAD

I - 5.1. FABRICACION DE VEHICULOS

Unidades

| | Ciclomotores y Motocicletas | Turismos | Autobuses y Autocares | Camiones | Tractomotores y Tractores de ruedas | Otros Vehículos |
|------------------|--------------------------------|----------|--------------------------|----------|---|--------------------|
| 1991 Media Anual | 7.256 | 14.097 | 4 | 458 | 515 | 0 |
| 1992 » » | 8.846 | 8.777 | 17 | 188 | 546 | 0 |
| 1993 » » | 8.063 | 6.637 | 0 | 227 | 371 | 0 |
| 1994 » » | 7.231 | 8.908 | 0 | 465 | 584 | 10 |
| 1995 » » | 10.673 | 9.681 | 51 | 741 | 653 | 4 |
| 1995 Ago. | 4.779 | 535 | 0 | 4 | 28 | 0 |
| Sep. | 12.291 | 10.215 | 0 | 448 | 2.719 | 0 |
| Oct. | 11.884 | 10.847 | 0 | 839 | 974 | 0 |
| Nov. | 11.921 | 11.478 | 0 | 832 | 1.237 | 0 |
| Dic. | 4.534 | 8.429 | 0 | 691 | 1.014 | 52 |
| 1996 Ene. | 3.143 | 10.850 | 0 | 718 | 988 | 0 |
| Feb. | 5.743 | 20.551 | 0 | 909 | 875 | 0 |
| Mar. | 6.537 | 12.068 | 0 | 778 | 820 | 0 |
| Abr. | 10.219 | 12.058 | 0 | 534 | 852 | 0 |
| May. | 12.363 | 9.642 | 0 | 578 | 966 | 0 |
| Jun. | 12.528 | 10.872 | 0 | 463 | 674 | 0 |
| Jul. | 13.200 | 12.080 | 0 | 500 | 553 | 0 |
| Ago. | 1.709 | 0 | 0 | 24 | 19 | 0 |

I - 5.2. MATRICULACION DE VEHICULOS

Unidades

| | Turismos | Camiones | Autobuses | Motocicletas | Tractores Industriales | Tractores Agrícolas |
|------------------|----------|----------|-----------|--------------|---------------------------|------------------------|
| 1991 Media Anual | 14.313 | 2.561 | 60 | 1.178 | 46 | 20 |
| 1992 » » | 16.590 | 2.525 | 44 | 975 | 35 | 16 |
| 1993 » » | 13.169 | 1.677 | 36 | 495 | 23 | 11 |
| 1994 » » | 14.998 | 1.777 | 46 | 332 | 31 | 11 |
| 1995 » » | 14.627 | 2.001 | 51 | 420 | 55 | 13 |
| 1995 Oct. | 11.451 | 1.858 | 45 | 285 | 70 | 9 |
| Nov. | 11.059 | 1.907 | 72 | 251 | 51 | 9 |
| Dic. | 13.285 | 1.904 | 59 | 219 | 26 | 34 |
| 1996 Ene. | 11.260 | 1.756 | 80 | 175 | 73 | 19 |
| Feb. | 17.899 | 1.933 | 51 | 253 | 75 | 11 |
| Mar. | 23.235 | 2.014 | 52 | 262 | 51 | 16 |
| Abr. | 15.728 | 2.181 | 55 | 430 | 36 | 17 |
| May. | 18.430 | 2.142 | 56 | 539 | 49 | 18 |
| Jun. | 19.732 | 2.418 | 54 | 403 | 80 | 18 |
| Jul. | 23.756 | 2.576 | 44 | 407 | 47 | 16 |
| Ago. | 8.350 | 1.322 | 17 | 189 | 31 | 13 |
| Sep. | 11.407 | 1.840 | 43 | 229 | 52 | 8 |
| Oct. | | | | | | 29 |

I - PRODUCCION, DEMANDA Y ACTIVIDAD

I - 6.1. VENTAS DE CEMENTO Y LICITACION OFICIAL POR TIPOS DE OBRA

| | VENTAS DE CEMENTO (Mil. Tm.) | LICITACION OFICIAL (Mill. pts.). Datos acumulados | | |
|------------------|------------------------------|---|-------------------|------------|
| | | Total | Por tipos de obra | |
| | | | Edificación | Obra civil |
| 1991 Media Anual | 254,2 | 12.394,6 | 4.817,0 | 7.577,6 |
| 1992 » » | 225,8 | 7.159,2 | 3.623,1 | 3.536,1 |
| 1993 » » | 181,9 | 12.246,3 | 7.842,6 | 4.403,9 |
| 1994 » » | 189,6 | 13.442,2 | 5.787,0 | 7.655,2 |
| 1995 » » | 193,4 | 8.754,1 | 4.000,1 | 4.754,0 |
| 1995 Ago. | 183,6 | 76.611 | 26.891 | 49.720 |
| Sep. | 194,7 | 86.316 | 33.389 | 52.927 |
| Oct. | 208,1 | 91.897 | 38.326 | 53.571 |
| Nov. | 198,3 | 98.183 | 42.424 | 55.759 |
| Dic. | 138,8 | 105.049 | 48.001 | 57.048 |
| 1996 Ene. | 162,2 | 16.178 | 1.309 | 14.869 |
| Feb. | 178,4 | 24.202 | 8.103 | 16.099 |
| Mar. | 196,0 | 28.469 | 9.361 | 19.108 |
| Abr. | 209,7 | 40.805 | 17.827 | 22.978 |
| May. | 188,5 | | | |
| Jun. | 205,4 | | | |
| Jul. | 221,3 | | | |
| Ago. | 173,7 | | | |

I - 6.2. LICITACION OFICIAL POR ORGANISMOS

Datos acumulados. Millones pesetas

| | ADMINISTRACION CENTRAL | | | COMUNIDAD AUTONOMA | ADMINISTRACION LOCAL | |
|------------------|------------------------|--------------|---------|--------------------|----------------------|---------------|
| | Total | M.O.P.T.M.A. | Resto | | Total | Ayunt. Madrid |
| 1991 Media Anual | 7.213,6 | 4.162,1 | 3.051,5 | 3.350,3 | 1.830,7 | 1.051,0 |
| 1992 » » | 4.282,5 | 1.859,9 | 2.422,6 | 1.748,9 | 1.127,9 | 513,5 |
| 1993 » » | 5.415,3 | 2.080,3 | 3.335,1 | 4.598,5 | 2.232,7 | 677,3 |
| 1994 » » | 6.750,8 | 3.712,0 | 3.039,7 | 3.082,5 | 3.608,8 | 399,3 |
| 1995 » » | 5.018,4 | 2.78,7 | 2.689,7 | 1.704,8 | 225,7 | |
| 1995 Abr. | 15.694 | 9.852 | 5.842 | 16.483 | 7.661 | 196 |
| May. | 24.259 | 14.505 | 9.754 | 16.898 | 8.958 | 693 |
| Jun. | 29.367 | 14.707 | 14.660 | 17.437 | 10.167 | 1.116 |
| Jul. | 38.636 | 22.896 | 15.740 | 19.039 | 12.279 | 2.327 |
| Ago. | 41.672 | 23.212 | 18.460 | 20.304 | 14.635 | 2.327 |
| Sep. | 47.032 | 24.219 | 22.813 | 23.544 | 15.740 | 2.477 |
| Oct. | 51.750 | 24.389 | 27.361 | 23.854 | 16.293 | 2.709 |
| Nov. | — | — | — | — | — | — |
| Dic. | 60.221 | 24.945 | 35.276 | 24.370 | 20.458 | 2.709 |
| 1996 Ene. | 464 | 0 | 464 | 13.841 | 1.873 | 627 |
| Feb. | 7.263 | 118 | 7.145 | 14.915 | 2.024 | 627 |
| Mar. | 8.236 | 335 | 7.901 | 17.988 | 2.245 | 627 |
| Abr. | 16.343 | 1.856 | 14.487 | 21.053 | 3.409 | 627 |

I - PRODUCCION, DEMANDA Y ACTIVIDAD

I - 6.3. CONSTRUCCION DE VIVIENDAS

Datos acumulados

| | | INICIADAS | | | | TERMINADAS | | | | | |
|------|-------------|-----------|------------|-----------------|--------|------------|-----------------|-------|-----------------|--------|-----------------|
| | | Total | Protegidas | | Libres | Total | Protegidas | | | Libres | |
| | | | Total | Promoc. Pública | | | Promoc. Privada | Total | Promoc. Pública | | Promoc. Privada |
| 1991 | Total Anual | 19.288 | 3.954 | 0 | 3.954 | 15.334 | 15.580 | 1.727 | 0 | 1.727 | 13.853 |
| 1992 | » » | 16.227 | 5.638 | 2.300 | 3.338 | 10.589 | 9.166 | 2.132 | 1.143 | 989 | 7.034 |
| 1993 | » » | 16.953 | 3.251 | 1.612 | 1.639 | 13.702 | 16.923 | 980 | 116 | 864 | 15.943 |
| 1994 | » » | 23.384 | 4.375 | 3.175 | 1.200 | 19.009 | 14.836 | 3.854 | 3.854 | 0 | 10.982 |
| 1995 | » » | 35.024 | 5.016 | 409 | 4.607 | 30.008 | 16.782 | 2.331 | 1.055 | 1.276 | 14.451 |
| 1995 | Jun. | 10.976 | 554 | 0 | 554 | 10.422 | 9.154 | 243 | 0 | 243 | 8.911 |
| | Jul. | 13.858 | 1.058 | 0 | 1.058 | 12.800 | 11.102 | 243 | 0 | 243 | 10.859 |
| | Ago. | 17.767 | 1.903 | 0 | 1.903 | 15.864 | 11.666 | 305 | 0 | 305 | 11.361 |
| | Sep. | 22.489 | 3.267 | 0 | 3.267 | 19.222 | 12.322 | 459 | 0 | 459 | 11.863 |
| | Oct. | 28.052 | 4.607 | 0 | 4.607 | 23.445 | 13.233 | 459 | 0 | 459 | 12.774 |
| | Nov. | 30.278 | 4.607 | 0 | 4.607 | 25.671 | 13.896 | 459 | 0 | 459 | 13.437 |
| | Dic. | 35.024 | 5.016 | 409 | 4.607 | 30.008 | 16.782 | 2.331 | 1.055 | 1.276 | 14.451 |
| 1996 | Ene. | 3.281 | 1.137 | 0 | 1.137 | 2.144 | 1.740 | 118 | 0 | 118 | 1.622 |
| | Feb. | 7.512 | 1.699 | 0 | 1.699 | 5.813 | 4.436 | 235 | 0 | 235 | 2.579 |
| | Mar. | 11.545 | 2.976 | 0 | 2.976 | 8.569 | 6.140 | 235 | 0 | 235 | 5.905 |
| | Abr. | 15.826 | 3.600 | 0 | 3.600 | 12.226 | 7.217 | 429 | 0 | 429 | 6.788 |
| | May. | 18.604 | 3.872 | 0 | 3.872 | 14.732 | 9.194 | 429 | 0 | 429 | 8.765 |
| | Jun. | 20.002 | 3.978 | 0 | 3.978 | 16.024 | 12.273 | 429 | 0 | 429 | 11.844 |

I - 6.4. PROYECTOS VISADOS

Datos acumulados

| | | PROYECTOS VISADOS POR EL COLEGIO DE ARQUITECTOS | | |
|------|-------------|---|--------|------------|
| | | Total | Libres | Protegidas |
| 1991 | Total Anual | 21.640 | 19.242 | 2.398 |
| 1992 | » » | 23.594 | 13.431 | 10.163 |
| 1993 | » » | 21.944 | 17.277 | 4.717 |
| 1994 | » » | 29.932 | 23.528 | 6.404 |
| 1995 | » » | 52.447 | 37.580 | 14.867 |
| 1995 | Sep. | 40.941 | 28.059 | 12.882 |
| | Oct. | 44.923 | 30.441 | 14.482 |
| | Nov. | 49.231 | 34.518 | 14.713 |
| | Dic. | 52.447 | 37.580 | 14.867 |
| 1996 | Ene. | 4.321 | 4.063 | 258 |
| | Feb. | 7.468 | 6.847 | 621 |
| | Mar. | 10.817 | 8.282 | 2.535 |
| | Abr. | 14.717 | 11.661 | 3.056 |
| | May. | 18.380 | 14.939 | 3.441 |
| | Jun. | 22.445 | 18.959 | 3.486 |
| | Jul. | 27.277 | 22.785 | 4.492 |
| | Ago. | 28.769 | 23.779 | 4.990 |
| | Sep. | 31.429 | 25.959 | 5.470 |

I - PRODUCCION, DEMANDA Y ACTIVIDAD

I - 6.5. REHABILITACION DE VIVIENDAS

| | CALIFICACIONES PROVISIONALES | | | | | CALIFICACIONES DEFINITIVAS | | | | |
|------------------|------------------------------|--------------|-------------------------------|------------------------|---------|----------------------------|--------------|-------------------------------|------------------------|---------|
| | Viviendas | | Presup. rehabil. (Mill. pts.) | Préstamos (Mill. pts.) | | Viviendas | | Presup. rehabil. (Mill. pts.) | Préstamos (Mill. pts.) | |
| | Total | Con subvenc. | | Sin subsid. | Subsid. | Total | Con subvenc. | | Sin subsid. | Subsid. |
| 1991 Media Anual | 353 | 2 | 490,4 | 119,1 | 214,7 | 234 | 220 | 264,7 | 76,3 | 132,7 |
| 1992 " " | 130 | 0 | 318,3 | 27,0 | 178,5 | 253 | 203 | 282,4 | 69,8 | 133,1 |
| 1993 " " | 143 | 0 | 356,3 | 29,7 | 149,6 | 124 | 31 | 254,6 | 35,3 | 129,2 |
| 1994 " " | 112 | 40 | 128,3 | 6,0 | 23,7 | 68 | 39 | 136,9 | 23,5 | 63,2 |
| 1995 " " | 147 | 72 | 123,1 | 15,6 | 22,6 | 106 | 53 | 164,9 | 14,2 | 41,0 |
| 1995 Jun. | 57 | 44 | 77,7 | 17,2 | 2,0 | 28 | 24 | 46,2 | 3,4 | 21,3 |
| Jul. | 80 | 24 | 89,2 | 7,8 | 35,1 | 206 | 104 | 305,9 | 18,0 | 13,4 |
| Ago. | 59 | 43 | 138,7 | 13,8 | 84,5 | 49 | 26 | 103,9 | 3,9 | 16,1 |
| Sep. | 103 | 57 | 51,7 | 8,2 | 0,0 | 57 | 41 | 33,0 | 7,2 | 0,0 |
| Oct. | 639 | 251 | 471,8 | 85,3 | 110,5 | 124 | 41 | 330,9 | 8,4 | 222,1 |
| Nov. | 160 | 89 | 76,4 | 0,0 | 1,2 | 29 | 23 | 47,8 | 7,4 | 0,0 |
| Dic. | 272 | 141 | 173,9 | 4,1 | 2,8 | 150 | 80 | 334,0 | 33,9 | 8,6 |
| 1996 Ene. | 0 | 0 | 0,0 | 0,0 | 0,0 | 93 | 51 | 157,0 | 13,1 | 21,3 |
| Feb. | 0 | 0 | 0,0 | 0,0 | 0,0 | 122 | 71 | 227,9 | 20,1 | 9,9 |
| Mar. | 588 | 260 | 434,8 | 14,0 | 13,5 | 325 | 147 | 207,5 | 27,0 | 19,7 |
| Abr. | 489 | 237 | 238,5 | 6,1 | 40,6 | 322 | 174 | 213,8 | 3,3 | 17,1 |
| May. | 188 | 81 | 70,0 | 14,0 | 6,5 | 63 | 22 | 32,7 | 0,0 | 2,9 |
| Jun. | 123 | 75 | 65,9 | 11,6 | 3,7 | 33 | 26 | 64,8 | 10,3 | 20,6 |

I - 6.6. ENCUESTA COYUNTURAL DE LA INDUSTRIA DE LA CONSTRUCCION

| | TRABAJOS REALIZADOS POR LAS EMPRESAS (Mill. pts.) | | | | NUEVA CONTRATACION (Mill. pts.) | PERSONAL OCUPADO AL FINAL DEL TRIMESTRE (Miles) | HORAS TRABAJADAS POR LOS ASALARIADOS |
|--------------------|---|-------------|----------------------|------------------|---------------------------------|---|--------------------------------------|
| | Total | Edificación | Viviendas Familiares | Ingeniería Civil | | | |
| 1991 Media Anual | 170.403 | 93.188 | 48.812 | 77.215 | 134.858 | 89 | 31.849 |
| 1992 " " | 157.000 | 90.071 | 48.747 | 66.929 | 142.634 | 84 | 28.222 |
| 1993 " " | 141.710 | 79.297 | 39.397 | 62.413 | 135.728 | 77 | 25.007 |
| 1994 " " | 150.129 | 80.216 | 41.356 | 69.913 | 149.809 | 82 | 24.376 |
| 1995 " " | 167.109 | 95.147 | 60.092 | 71.961 | 162.566 | 80 | 24.804 |
| 1994 III Trimestre | 157.038 | 81.576 | 39.858 | 75.460 | 128.103 | 84 | 24.456 |
| IV " " | 163.781 | 83.292 | 49.063 | 80.489 | 198.066 | 86 | 25.318 |
| 1995 I Trimestre | 161.792 | 91.264 | 53.345 | 70.528 | 154.559 | 84 | 27.544 |
| II " " | 170.259 | 100.017 | 65.324 | 70.242 | 169.105 | 81 | 25.668 |
| III " " | 166.018 | 91.603 | 55.236 | 74.415 | 159.062 | 81 | 24.194 |
| IV " " | 170.366 | 97.705 | 66.462 | 72.661 | 167.539 | 75 | 21.810 |
| 1996 I Trimestre | 153.700 | 86.879 | 57.377 | 66.821 | 217.452 | 82 | 24.489 |
| II " " | 176.314 | 112.024 | 76.932 | 64.290 | 215.670 | 78 | 23.595 |

I - PRODUCCION, DEMANDA Y ACTIVIDAD

I - 7. MOVIMIENTO TURISTICO

| | VIAJEROS ALOJADOS (Miles) | | | PERNOCTACIONES (Miles) | | | GRADO DE OCUPACION (%) |
|------------------|---------------------------|------------|-------------|------------------------|------------|-------------|------------------------|
| | Total | Nacionales | Extranjeros | Total | Nacionales | Extranjeros | |
| 1991 Media Anual | 306,3 | 205,1 | 101,1 | 727,4 | 480,5 | 246,8 | 49,3 |
| 1992 » » | 314,9 | 190,8 | 124,2 | 643,0 | 372,7 | 270,3 | 49,9 |
| 1993 » » | 301,9 | 185,6 | 116,3 | 598,8 | 347,2 | 251,6 | 44,2 |
| 1994 » » | 341,2 | 204,5 | 136,7 | 672,6 | 377,9 | 294,7 | 46,9 |
| 1995 » » | 356,8 | 209,9 | 146,9 | 697,7 | 384,1 | 313,5 | 47,6 |
| 1995 Sep. (p) | 420,9 | 240,3 | 180,6 | 817,6 | 437,0 | 380,6 | 56,7 |
| Oct. (p) | 431,3 | 239,3 | 192,0 | 828,7 | 428,7 | 399,9 | 55,1 |
| Nov. (p) | 367,8 | 238,6 | 129,2 | 706,6 | 426,0 | 280,7 | 48,4 |
| Dic. (p) | 317,8 | 204,6 | 113,3 | 625,4 | 388,1 | 237,3 | 41,6 |
| 1996 Ene. (p) | 301,0 | 194,2 | 106,8 | 604,0 | 368,0 | 236,0 | 40,1 |
| Feb. (p) | 303,8 | 185,6 | 118,2 | 569,9 | 326,7 | 243,2 | 44,7 |
| Mar. (p) | 368,5 | 217,2 | 151,3 | 697,5 | 384,7 | 312,8 | 46,2 |
| Abr. (p) | 396,7 | 212,6 | 184,1 | 827,3 | 433,7 | 393,6 | 56,5 |
| May. (p) | 422,9 | 231,3 | 191,6 | 850,4 | 436,2 | 414,2 | 56,1 |
| Jun. (p) | 418,4 | 232,9 | 185,4 | 815,2 | 416,4 | 398,8 | 55,6 |
| Jul. (p) | 361,7 | 187,9 | 173,8 | 685,8 | 344,8 | 341,0 | 45,0 |
| Ago. (p) | 323,0 | 158,3 | 164,7 | 633,1 | 283,6 | 349,5 | 42,2 |
| Sep. (p) | 431,6 | 237,2 | 194,4 | 845,4 | 441,5 | 403,9 | 57,4 |

I - 8.1. TRANSPORTE URBANO. (Metro y E.M.T.)

Miles

| | VIAJEROS TRANSPORTADOS | | |
|------------------|------------------------|-------------------|------------------------|
| | Total | Metro y Suburbano | Autobuses y Microbuses |
| 1991 Media Anual | 73.274 | 31.769 | 41.505 |
| 1992 » » | 69.855 | 33.126 | 36.730 |
| 1993 » » | 74.140 | 31.459 | 42.681 |
| 1994 » » | 76.219 | 32.640 | 43.578 |
| 1995 » » | 77.225 | 33.097 | 44.128 |
| 1995 Sep. | 70.584 | 30.643 | 39.941 |
| Oct. | 88.088 | 38.383 | 49.705 |
| Nov. | 86.847 | 38.034 | 48.813 |
| Dic. | 79.846 | 34.433 | 45.413 |
| 1996 Ene. | 87.193,2 | 36.874,3 | 50.318,9 |
| Feb. | 84.395,0 | 35.644,9 | 48.750,1 |
| Mar. | 86.063,2 | 36.179,8 | 49.883,4 |
| Abr. | 79.174,5 | 33.616,7 | 45.557,8 |
| May. | 83.915,8 | 35.680,6 | 48.235,2 |
| Jun. | 79.936,1 | 33.338,4 | 46.597,7 |
| Jul. | 69.371,6 | 28.320,0 | 41.051,6 |
| Ago. | 41.719,9 | 16.257,7 | 25.462,2 |
| Sep. | 71.646,3 | 29.987,0 | 41.659,3 |

I - PRODUCCION, DEMANDA Y ACTIVIDAD

I - 8.2. TRAFICO AEREO. AEROPUERTO DE BARAJAS

| | PASAJEROS (Miles) | | | MERCANCIAS (Tm) | | |
|------------------|-------------------|----------|---------------|-----------------|----------|---------------|
| | Total | Interior | Internacional | Total | Interior | Internacional |
| 1991 Media Anual | 1.317,2 | 723,9 | 593,3 | 16.065,5 | 4.467,4 | 11.598,1 |
| 1992 » » | 1.507,9 | 798,3 | 709,6 | 16.264,8 | 4.599,6 | 11.665,2 |
| 1993 » » | 1.446,8 | 726,0 | 720,8 | 16.184,5 | 4.970,4 | 11.214,1 |
| 1994 » » | 1.510,7 | 766,3 | 744,4 | 17.460,0 | 5.090,9 | 12.369,1 |
| 1995 » » | 1.630,9 | 836,1 | 801,5 | 19.062,7 | 5.502,7 | 13.559,9 |
| 1995 Sep. | 1.868,1 | 953,1 | 915,0 | 18.896,9 | 5.404,4 | 13.492,5 |
| Oct. | 1.790,2 | 903,0 | 887,2 | 20.930,8 | 6.103,5 | 14.827,3 |
| Nov. | 1.431,2 | 745,1 | 686,1 | 19.361,9 | 5.243,5 | 14.118,4 |
| Dic. | 1.523,0 | 798,8 | 724,2 | 20.656,8 | 5.927,6 | 14.729,2 |
| 1996 Ene. | 1.477,0 | 780,1 | 696,9 | 17.944,6 | 5.104,2 | 12.840,4 |
| Feb. | 1.418,6 | 777,5 | 641,1 | 19.067,0 | 5.395,5 | 13.671,5 |
| Mar. | 1.739,1 | 899,9 | 839,2 | 22.344,9 | 6.520,9 | 15.824,0 |
| Abr. | 1.767,6 | 916,0 | 851,6 | 19.047,8 | 5.847,3 | 13.200,5 |
| May. | 1.767,5 | 944,8 | 822,7 | 19.687,7 | 6.418,9 | 13.268,8 |
| Jun. | 1.829,4 | 979,8 | 849,6 | 19.552,6 | 5.727,6 | 13.825,0 |
| Jul. | 2.026,7 | 1.033,2 | 993,5 | 19.759,9 | 5.827,1 | 13.932,8 |
| Ago. | 1.912,9 | 890,5 | 1.022,4 | 16.731,7 | 4.696,0 | 12.035,7 |
| Sep. | 2.006,7 | 1.025,9 | 980,8 | 18.852,4 | 5.368,3 | 13.484,1 |

I - 8.3. TRAFICO DE MERCANCIAS. R.E.N.F.E. LARGO RECORRIDO

| | TOTAL | | EXPEDIDAS | | | RECIBIDAS | | |
|------------------|-------------------|----------------------|-------------------|----------------------|-------------------------|-------------------|----------------------|-------------------------|
| | Toneladas (Miles) | Tm. x Km. (Millones) | Toneladas (Miles) | Tm. x Km. (Millones) | Distancia media por Tm. | Toneladas (Miles) | Tm. x Km. (Millones) | Distancia media por Tm. |
| 1991 Media Anual | 254,3 | 117,0 | 121,1 | 46,1 | 387,0 | 133,2 | 70,9 | 532,4 |
| 1992 » » | 219,0 | 105,3 | 98,8 | 41,2 | 420,8 | 120,2 | 64,1 | 533,3 |
| 1993 » » | 186,1 | 91,0 | 77,7 | 37,9 | 499,1 | 108,4 | 53,2 | 495,0 |
| 1994 » » | 244,7 | 126,7 | 106,5 | 56,4 | 529,6 | 138,3 | 70,3 | 508,4 |
| 1995 » » | 283,6 | 143,8 | 113,3 | 58,8 | 525,8 | 170,2 | 85,0 | 498,2 |
| 1995 Jun. | 270,5 | 127,0 | 116,6 | 55,5 | 476,0 | 153,9 | 71,5 | 464,6 |
| Jul. | 279,8 | 137,6 | 112,4 | 55,7 | 495,6 | 167,4 | 81,9 | 489,2 |
| Ago. | 217,1 | 128,1 | 78,5 | 60,0 | 764,3 | 138,6 | 68,1 | 491,3 |
| Sep. | 288,6 | 142,1 | 116,2 | 55,7 | 479,3 | 172,4 | 86,4 | 501,2 |
| Oct. | 334,1 | 171,1 | 123,7 | 61,9 | 500,4 | 210,4 | 109,2 | 519,0 |
| Nov. | 310,0 | 159,4 | 120,9 | 60,6 | 501,2 | 189,1 | 98,8 | 522,5 |
| Dic. | 261,1 | 134,3 | 99,8 | 51,6 | 517,0 | 161,3 | 82,7 | 512,7 |
| 1996 Ene. | 299,5 | 151,9 | 123,8 | 62,9 | 508,0 | 175,7 | 89,0 | 506,5 |
| Feb. | 304,5 | 159,8 | 126,7 | 65,4 | 516,1 | 177,8 | 94,4 | 530,9 |
| Mar. | 338,1 | 172,5 | 132,6 | 67,6 | 509,8 | 205,5 | 104,9 | 510,4 |
| Abr. | 278,4 | 139,8 | 109,8 | 55,7 | 507,2 | 168,6 | 84,1 | 498,8 |
| May. | 285,5 | 144,5 | 115,3 | 59,5 | 516,0 | 170,2 | 85,0 | 499,4 |
| Jun. | 223,8 | 111,9 | 92,0 | 46,3 | 503,2 | 131,8 | 65,6 | 497,7 |

I - PRODUCCION, DEMANDA Y ACTIVIDAD

I - 8.4. TRANSPORTE DE MERCANCIAS POR CARRETERA POR TIPO DE SERVICIO

Miles Tm. × Km.

| | TOTAL | | POR CUENTA PROPIA | | POR CUENTA AJENA | |
|-------------------|-----------|-----------|-------------------|-----------|------------------|-----------|
| | Expedidas | Recibidas | Expedidas | Recibidas | Expedidas | Recibidas |
| 1993 Media Anual | 1.287.746 | 1.824.463 | 205.907 | 217.859 | 1.081.839 | 1.606.604 |
| 1994 " " | 1.341.011 | 1.878.599 | 186.701 | 247.427 | 1.154.310 | 1.631.173 |
| 1995 " " | 1.317.252 | 1.731.258 | 174.533 | 212.202 | 821.951 | 1.539.159 |
| 1994 II Trimestre | 1.353.771 | 2.081.420 | 176.103 | 245.487 | 1.177.668 | 1.835.934 |
| III " | 1.011.147 | 1.411.194 | 163.076 | 178.291 | 848.071 | 1.232.903 |
| IV " | 1.600.897 | 2.133.186 | 204.812 | 287.320 | 1.396.085 | 1.845.866 |
| 1995 I Trimestre | 1.117.899 | 1.602.408 | 150.308 | 198.046 | 967.591 | 1.404.362 |
| II " | 1.639.200 | 2.041.594 | 213.560 | 275.248 | 1.425.640 | 1.766.345 |
| III " | 1.218.219 | 1.632.292 | 169.735 | 179.805 | 1.048.488 | 1.452.487 |
| IV " | 1.293.691 | 1.648.737 | 164.530 | 195.708 | 1.129.162 | 1.533.441 |
| 1996 I Trimestre | 1.202.841 | 1.648.737 | 120.281 | 204.256 | 1.082.559 | 1.444.481 |

I - 8.5. TRANSPORTE DE MERCANCIAS POR CARRETERA POR AMBITO GEOGRAFICO

| | INTERREGIONAL | | | | INTRARREGIONAL | |
|-------------------|---------------|-------------------|-------------|-------------------|----------------|-------------------|
| | Expedidas | | Recibidas | | Tm. (miles) | Tm. × Km. (miles) |
| | Tm. (miles) | Tm. × Km. (miles) | Tm. (miles) | Tm. × Km. (miles) | | |
| 1993 Media Anual | 3.468 | 1.084.020 | 4.622 | 1.620.737 | 7.230 | 222.531 |
| 1994 " " | 3.692 | 1.147.733 | 4.998 | 1.685.321 | 6.537 | 193.278 |
| 1995 " " | 3.368 | 1.153.608 | 4.869 | 1.587.716 | 5.065 | 163.645 |
| 1994 II Trimestre | 3.781 | 1.197.737 | 5.709 | 1.925.386 | 5.224 | 156.034 |
| III " | 3.417 | 856.247 | 3.612 | 1.256.294 | 5.542 | 154.900 |
| IV " | 4.052 | 1.380.757 | 5.438 | 1.913.046 | 7.410 | 220.140 |
| 1995 I Trimestre | 2.989 | 972.885 | 4.790 | 1.457.394 | 4.831 | 145.014 |
| II " | 3.959 | 1.390.223 | 5.422 | 1.792.617 | 8.167 | 248.977 |
| III " | 3.007 | 1.090.896 | 4.670 | 1.504.967 | 4.015 | 127.323 |
| IV " | 3.517 | 1.160.426 | 4.594 | 1.595.884 | 3.247 | 133.265 |
| 1996 I Trimestre | 3.442 | 1.060.079 | 4.616 | 1.505.975 | 4.027 | 142.762 |

I - PRODUCCION, DEMANDA Y ACTIVIDAD

I - 9. INDICE DE VENTAS EN GRANDES SUPERFICIES

(1993 = 100)

| | SERIES ORIGINALES | | | SERIES DEFLACTADAS | | |
|------------------|-------------------|--------------|--------------------|--------------------|--------------|--------------------|
| | General | Alimentación | Resto de productos | General | Alimentación | Resto de productos |
| 1991 Media Anual | 101,8 | 95,9 | 104,3 | 112,6 | 100,5 | 117,7 |
| 1992 » » | 105,1 | 100,3 | 107,1 | 109,8 | 101,4 | 113,2 |
| 1993 » » | 100,0 | 100,0 | 100,0 | 100,0 | 100,0 | 100,0 |
| 1994 » » | 97,7 | 100,4 | 96,2 | 93,2 | 95,2 | 92,1 |
| 1995 » » | 97,5 | 104,1 | 93,6 | 89,3 | 94,6 | 86,2 |
| 1995 Nov. | 95,0 | 102,7 | 90,4 | 86,2 | 92,5 | 82,4 |
| 1995 Dic. | 145,7 | 162,0 | 136,0 | 131,8 | 144,9 | 123,9 |
| 1996 Ene. | 112,5 | 93,3 | 123,9 | 101,1 | 82,6 | 112,3 |
| 1996 Feb. | 86,8 | 90,8 | 84,5 | 78,1 | 81,0 | 76,3 |
| 1996 Mar. | 89,8 | 102,1 | 82,5 | 80,5 | 91,4 | 74,1 |
| 1996 Abr. | 84,6 | 96,6 | 77,4 | 75,5 | 85,9 | 69,3 |
| 1996 May. | 88,5 | 99,1 | 82,2 | 78,7 | 87,4 | 73,4 |
| 1996 Jun. | 94,4 | 102,7 | 89,5 | 84,1 | 91,2 | 79,8 |
| 1996 Jul. | 100,9 | 97,2 | 103,1 | 89,7 | 86,2 | 91,9 |
| 1996 Ago. | 80,5 | 87,9 | 76,0 | 71,4 | 77,5 | 67,7 |
| 1996 Sep. | 94,5 | 95,3 | 94,0 | 83,6 | 83,8 | 83,6 |
| 1996 Oct. | 94,3 | 100,4 | 90,7 | 83,4 | 88,5 | 80,4 |
| 1996 Nov. | 96,8 | 104,5 | 92,2 | 85,6 | 92,0 | 81,7 |

I - PRODUCCION, DEMANDA Y ACTIVIDAD

I - 10.1. EXPORTACION DE MERCANCIAS CON ORIGEN EN LA COMUNIDAD DE MADRID POR GRUPOS DE PRODUCTOS Millones pesetas

| | TOTAL | Productos agropecuarios y alimenticios transformados | Productos químicos y materias plásticas | Papel y sus manufacturas | Metales comunes y sus manufacturas | |
|------------------|-------------|--|---|--------------------------|------------------------------------|-------|
| 1991 Total Anual | 523.102,8 | 17.819,8 | 69.207,4 | 23.355,7 | 32.985,7 | |
| 1992 » » | 652.897,0 | 20.950,0 | 77.865,0 | 33.843,0 | 31.956,0 | |
| 1993 » » | 791.132,0 | 23.656,0 | 94.690,0 | 40.784,0 | 42.692,0 | |
| 1994 » » | 1.052.752,0 | 35.792,0 | 139.644,0 | 46.205,0 | 47.049,0 | |
| 1995 » » | 1.127.050,0 | 46.377,0 | 145.879,0 | 58.052,0 | 56.362,0 | |
| 1995 Ago. | 68.992 | 3.547 | 9.598 | 5.849 | 4.010 | |
| Sep. | 103.086 | 4.470 | 12.363 | 5.469 | 4.157 | |
| Oct. | 111.391 | 4.495 | 12.253 | 6.788 | 4.562 | |
| Nov. | 113.960 | 4.629 | 12.599 | 7.212 | 4.685 | |
| Dic. | 107.875 | 3.533 | 11.273 | 3.779 | 5.292 | |
| 1996 Ene. | 82.456 | 3.228 | 9.792 | 4.733 | 5.213 | |
| Feb. | 98.804 | 3.088 | 14.645 | 5.257 | 4.415 | |
| Mar. | 103.115 | 4.177 | 13.103 | 3.968 | 5.994 | |
| Abr. | 110.333 | 4.838 | 12.164 | 5.041 | 5.382 | |
| May. | 103.099 | 4.848 | 14.693 | 5.429 | 5.103 | |
| Jun. | 106.100 | 4.428 | 13.640 | 5.773 | 5.423 | |
| Jul. | 97.680 | 3.440 | 14.236 | 5.116 | 5.845 | |
| Ago. | 91.096 | 3.731 | 9.296 | 5.607 | 3.948 | |
| | | Maquinaria no eléctrica | Maquinaria eléctrica | Material de transporte | Optica, fotografía y relojería | Otros |
| 1991 Total Anual | 78.632,5 | 73.934,4 | 115.258,0 | 18.694,6 | 93.214,6 | |
| 1992 » » | 99.488,0 | 103.275,0 | 157.473,0 | 27.658,0 | 100.386,0 | |
| 1993 » » | 106.437,0 | 140.122,0 | 202.179,0 | 37.206,0 | 103.368,0 | |
| 1994 » » | 120.869,0 | 183.939,0 | 299.415,0 | 40.577,0 | 139.259,0 | |
| 1995 » » | 124.964,0 | 206.943,0 | 296.777,0 | 34.577,0 | 162.608,0 | |
| 1995 Ago. | 8.283 | 11.544 | 12.510 | 2.028 | 11.623 | |
| Sep. | 10.384 | 15.200 | 33.924 | 2.241 | 14.878 | |
| Oct. | 15.483 | 20.976 | 26.035 | 3.078 | 17.721 | |
| Nov. | 11.545 | 24.967 | 29.700 | 2.768 | 15.854 | |
| Dic. | 14.205 | 19.050 | 30.422 | 2.533 | 15.264 | |
| 1996 Ene. | 8.515 | 10.479 | 24.285 | 2.803 | 13.408 | |
| Feb. | 10.205 | 14.002 | 30.584 | 2.864 | 13.743 | |
| Mar. | 11.798 | 15.534 | 31.413 | 3.154 | 13.955 | |
| Abr. | 12.692 | 16.104 | 32.289 | 6.726 | 15.097 | |
| May. | 13.611 | 18.838 | 20.515 | 2.557 | 17.486 | |
| Jun. | 11.361 | 16.668 | 23.063 | 7.602 | 18.142 | |
| Jul. | 12.102 | 17.968 | 16.823 | 3.445 | 18.706 | |
| Ago. | 11.758 | 14.186 | 19.862 | 4.938 | 17.769 | |

I - PRODUCCION, DEMANDA Y ACTIVIDAD

I - 10.2. EXPORTACION DE MERCANCIAS CON ORIGEN EN LA COMUNIDAD DE MADRID POR ZONAS GEOGRAFICAS Millones pesetas

| | TOTAL | Unión Europea (1) | Resto de Europa | Africa | Estados Unidos |
|------------------|---------------|-------------------|-----------------|----------|----------------|
| 1991 Total Anual | 523.102,8 | 329.842,7 | 32.666,8 | 28.484,3 | 22.064,9 |
| 1992 » » | 652.897,0 | 413.893,0 | 38.620,0 | 50.243,0 | 24.199,0 |
| 1993 » » | 791.132,0 | 467.862,0 | 52.232,0 | 42.694,0 | 29.223,0 |
| 1994 » » | 1.052.752,0 | 664.233,0 | 59.087,0 | 33.095,0 | 34.089,0 |
| 1995 » » | 1.127.049,6 | 738.458,4 | 48.411,6 | 40.272,0 | 28.766,4 |
| 1995 Ago. | 68.992 | 43.039 | 3.223 | 3.913 | 1.652 |
| Sep. | 103.086 | 76.754 | 4.238 | 4.241 | 1.137 |
| Oct. | 111.391 | 67.009 | 6.168 | 4.979 | 2.885 |
| Nov. | 113.960 | 74.168 | 4.698 | 3.322 | 2.286 |
| Dic. | 107.875 | 61.725 | 5.511 | 3.474 | 4.948 |
| 1996 Ene. | 82.456 | 56.896 | 2.952 | 3.164 | 2.200 |
| Feb. | 98.804 | 66.947 | 4.223 | 5.712 | 1.979 |
| Mar. | 103.115 | 68.611 | 5.128 | 5.363 | 2.676 |
| Abr. | 110.333 | 72.533 | 3.774 | 4.337 | 3.049 |
| May. | 103.099 | 70.635 | 4.661 | 3.208 | 2.299 |
| Jun. | 106.100 | 64.232 | 5.257 | 4.496 | 3.420 |
| Jul. | 97.680 | 51.442 | 6.357 | 4.737 | 3.915 |
| Ago. | 91.096 | 54.969 | 5.496 | 5.021 | 1.650 |
| | | | | | |
| | Resto América | Japón | Resto de Asia | Oceanía | Diversos (2) |
| 1991 Total Anual | 42.143,4 | 6.569,8 | 36.476,3 | 1.218,7 | 23.635,8 |
| 1992 » » | 79.803,0 | 7.149,0 | 35.394,0 | 1.661,0 | 1.932,0 |
| 1993 » » | 108.466,0 | 9.340,0 | 76.066,0 | 4.177,0 | 898,0 |
| 1994 » » | 121.169,0 | 13.500,0 | 124.720,0 | 2.296,0 | 543,0 |
| 1995 » » | 139.040,4 | 10.569,6 | 115.165,2 | 2.407,2 | 1.342,8 |
| 1995 Ago. | 9.955 | 518 | 6.219 | 237 | 235 |
| Sep. | 9.071 | 860 | 6.356 | 180 | 249 |
| Oct. | 12.555 | 1.997 | 15.327 | 241 | 230 |
| Nov. | 13.223 | 645 | 15.242 | 375 | 1 |
| Dic. | 17.117 | 1.331 | 10.864 | 347 | 32 |
| 1996 Ene. | 10.053 | 684 | 5.300 | 129 | 1.079 |
| Feb. | 12.587 | 808 | 5.281 | 178 | 1.098 |
| Mar. | 12.990 | 811 | 6.099 | 385 | 1.052 |
| Abr. | 16.972 | 710 | 7.401 | 227 | 1.330 |
| May. | 13.283 | 860 | 5.917 | 526 | 1.710 |
| Jun. | 17.405 | 868 | 7.992 | 471 | 1.956 |
| Jul. | 17.564 | 856 | 10.036 | 741 | 2.031 |
| Ago. | 13.707 | 735 | 6.763 | 436 | 2.319 |

(1) Desde enero de 1995 incluye Suecia, Finlandia y Austria.

(2) Suministros a buques, aeronaves y bases norteamericanas, mercancías con destino indeterminado, etc.

I - PRODUCCION, DEMANDA Y ACTIVIDAD

I - 10.3. EXPORTACION DE MERCANCIAS CON ORIGEN EN LA COMUNIDAD DE MADRID POR NATURALEZA DE LOS BIENES Millones pesetas

| | TOTAL | Bienes de consumo | Bienes de capital | Bienes intermedios |
|------------------|-------------|-------------------|-------------------|--------------------|
| 1991 Total Anual | 523.102,8 | 139.867,4 | 100.089,3 | 283.149,0 |
| 1992 » » | 652.897,0 | 174.287,0 | 158.563,0 | 317.886,0 |
| 1993 » » | 791.132,0 | 195.057,0 | 218.101,0 | 377.871,0 |
| 1994 » » | 1.052.752,0 | 281.260,0 | 289.292,0 | 479.588,0 |
| 1995 » » | 1.127.050,0 | 330.129,6 | 480.584,4 | 309.808,8 |
| <hr/> | | | | |
| 1995 Ago. | 68.992 | 21.406 | 31.661 | 15.882 |
| Sep. | 103.086 | 30.100 | 45.372 | 27.534 |
| Oct. | 111.391 | 33.099 | 45.579 | 32.433 |
| Nov. | 113.960 | 36.410 | 47.226 | 30.148 |
| Dic. | 107.875 | 29.865 | 46.084 | 29.278 |
| <hr/> | | | | |
| 1996 Ene. | 82.456 | 23.993 | 37.375 | 20.780 |
| Feb. | 98.804 | 29.084 | 43.009 | 26.422 |
| Mar. | 103.115 | 29.678 | 45.788 | 27.342 |
| Abr. | 110.333 | 29.506 | 51.673 | 28.756 |
| May. | 103.099 | 30.290 | 52.191 | 20.257 |
| Jun. | 106.100 | 28.096 | 22.720 | 54.979 |
| Jul. | 97.680 | 23.222 | 23.064 | 50.600 |
| Ago. | 91.096 | 29.124 | 20.780 | 40.694 |

I - PRODUCCION, DEMANDA Y ACTIVIDAD

I - 10.4. IMPORTACION DE MERCANCIAS CON DESTINO A LA COMUNIDAD DE MADRID POR GRUPOS DE PRODUCTOS

Millones pesetas

| | TOTAL | Productos agropecuarios y alimenticios transformados | Productos químicos y materias plásticas | Papel y sus manufacturas | Metales comunes y sus manufacturas |
|------------------|-------------------------|--|---|--------------------------------|------------------------------------|
| 1991 Total Anual | 2.390.950,0 | 163.245,4 | 262.180,2 | 96.611,4 | 91.698,1 |
| 1992 » » | 2.511.537,0 | 198.648,0 | 311.495,0 | 102.434,0 | 94.819,0 |
| 1993 » » | 2.292.730,0 | 198.170,0 | 315.248,0 | 99.971,0 | 76.992,0 |
| 1994 » » | 2.721.215,0 | 222.967,0 | 400.596,0 | 120.130,0 | 93.449,0 |
| 1995 » » | 3.075.903,0 | 246.553,0 | 453.089,0 | 143.666,0 | 118.277,0 |
| 1995 Ago. | 230.300 | 20.326 | 31.611 | 13.539 | 9.322 |
| Sep. | 277.283 | 23.235 | 42.571 | 14.117 | 11.780 |
| Oct. | 283.543 | 24.679 | 37.364 | 12.621 | 10.325 |
| Nov. | 293.278 | 24.014 | 42.490 | 12.297 | 12.177 |
| Dic. | 272.001 | 25.150 | 36.053 | 10.652 | 8.102 |
| 1996 Ene. | 250.994 | 15.431 | 35.103 | 9.601 | 9.087 |
| Feb. | 264.937 | 18.896 | 38.889 | 11.209 | 8.063 |
| Mar. | 289.815 | 18.205 | 37.813 | 9.760 | 10.232 |
| Abr. | 326.320 | 22.383 | 42.079 | 12.725 | 10.975 |
| May. | 352.135 | 21.876 | 47.224 | 12.881 | 12.178 |
| Jun. | 304.861 | 21.749 | 43.948 | 14.191 | 10.484 |
| Jul. | 284.437 | 21.328 | 43.078 | 10.866 | 10.114 |
| Ago. | 237.581 | 17.862 | 27.476 | 12.745 | 8.365 |
| | Maquinaria no eléctrica | Maquinaria eléctrica | Material de transporte | Optica, fotografía y relojería | Otros |
| 1991 Total Anual | 514.478,4 | 320.687,2 | 428.915,6 | 166.913,8 | 346.220,0 |
| 1992 » » | 479.760,0 | 329.448,0 | 421.640,0 | 171.603,0 | 401.697,0 |
| 1993 » » | 427.581,0 | 305.364,0 | 349.835,0 | 166.558,0 | 353.012,0 |
| 1994 » » | 508.207,0 | 376.914,0 | 409.390,0 | 177.680,0 | 411.878,0 |
| 1995 » » | 572.935,0 | 470.026,0 | 454.927,0 | 192.700,0 | 422.205,0 |
| 1995 Ago. | 37.332 | 32.330 | 30.649 | 14.174 | 41.016 |
| Sep. | 46.700 | 42.473 | 35.830 | 15.219 | 45.358 |
| Oct. | 51.756 | 40.562 | 48.239 | 16.576 | 41.422 |
| Nov. | 58.464 | 48.932 | 37.057 | 19.312 | 38.535 |
| Dic. | 58.011 | 43.373 | 36.949 | 17.883 | 34.300 |
| 1996 Ene. | 41.596 | 37.789 | 33.702 | 15.098 | 53.587 |
| Feb. | 51.658 | 40.825 | 36.369 | 17.245 | 41.784 |
| Mar. | 52.645 | 42.713 | 50.454 | 16.617 | 51.375 |
| Abr. | 62.714 | 48.150 | 66.271 | 19.500 | 41.523 |
| May. | 61.617 | 55.381 | 70.535 | 19.077 | 51.365 |
| Jun. | 54.640 | 50.375 | 54.144 | 18.558 | 36.772 |
| Jul. | 45.382 | 50.214 | 36.024 | 17.787 | 49.645 |
| Ago. | 42.182 | 32.841 | 41.263 | 14.414 | 40.433 |

I - PRODUCCION, DEMANDA Y ACTIVIDAD

**I - 10.5. IMPORTACION DE MERCANCIAS CON DESTINO
A LA COMUNIDAD DE MADRID POR ZONAS GEOGRAFICAS** Millones pesetas

| | | TOTAL | Unión Europea (1) | Resto de Europa | Africa | Estados Unidos |
|------|-------------|---------------|-------------------|-----------------|----------|----------------|
| 1991 | Total Anual | 2.390.950,0 | 1.581.811,0 | 198.016,4 | 21.964,3 | 279.510,8 |
| 1992 | » | 2.511.537,0 | 1.631.424,0 | 207.605,0 | 18.930,0 | 279.726,0 |
| 1993 | » | 2.292.730,0 | 1.396.911,0 | 249.762,0 | 20.259,0 | 278.305,0 |
| 1994 | » | 2.721.215,0 | 1.791.524,0 | 245.988,0 | 24.154,0 | 316.787,0 |
| 1995 | » | 3.075.903,0 | 2.095.396,0 | 121.242,0 | 39.305,0 | 280.618,0 |
| 1995 | Ago. | 230.300 | 122.305 | 9.432 | 4.344 | 19.045 |
| | Sep. | 277.283 | 185.123 | 10.760 | 3.158 | 23.647 |
| | Oct. | 283.543 | 194.862 | 10.643 | 3.755 | 23.574 |
| | Nov. | 293.278 | 202.286 | 12.653 | 3.669 | 23.109 |
| | Dic. | 272.001 | 197.454 | 10.371 | 3.699 | 23.595 |
| 1996 | Ene. | 250.994 | 174.410 | 10.565 | 5.119 | 28.611 |
| | Feb. | 264.937 | 182.434 | 9.541 | 6.157 | 33.031 |
| | Mar. | 289.815 | 210.677 | 9.455 | 2.713 | 26.869 |
| | Abr. | 326.320 | 244.906 | 8.193 | 6.883 | 27.059 |
| | May. | 352.135 | 261.712 | 9.565 | 2.484 | 38.829 |
| | Jun. | 304.861 | 221.317 | 9.711 | 5.756 | 32.729 |
| | Jul. | 284.437 | 201.278 | 14.630 | 5.338 | 27.512 |
| | Ago. | 237.581 | 167.533 | 7.305 | 7.055 | 24.689 |
| | | Resto América | Japón | Resto de Asia | Oceanía | Diversos (2) |
| 1991 | Total Anual | 52.532,5 | 113.380,1 | 141.050,4 | 2.303,2 | 381,4 |
| 1992 | » | 61.356,0 | 131.627,0 | 177.896,0 | 2.413,0 | 558,0 |
| 1993 | » | 58.054,0 | 123.836,0 | 162.258,0 | 3.100,0 | 206,0 |
| 1994 | » | 68.874,0 | 97.250,0 | 169.831,0 | 6.540,0 | 265,0 |
| 1995 | » | 77.141,0 | 104.204,0 | 213.130,0 | 5.554,0 | 128,0 |
| 1995 | Ago. | 5.855 | 6.846 | 18.817 | 461 | 0 |
| | Sep. | 8.131 | 8.647 | 20.204 | 298 | 0 |
| | Oct. | 7.034 | 7.892 | 21.046 | 703 | 0 |
| | Nov. | 8.842 | 9.349 | 18.546 | 371 | 1 |
| | Dic. | 7.902 | 8.196 | 19.101 | 151 | 1 |
| 1996 | Ene. | 7.825 | 7.109 | 17.203 | 151 | 0 |
| | Feb. | 7.760 | 7.622 | 18.209 | 183 | 0 |
| | Mar. | 8.225 | 9.637 | 22.110 | 129 | 0 |
| | Abr. | 7.580 | 10.014 | 20.640 | 1.026 | 6 |
| | May. | 6.282 | 9.407 | 23.631 | 225 | 0 |
| | Jun. | 9.146 | 8.260 | 17.709 | 234 | 0 |
| | Jul. | 5.298 | 7.472 | 22.731 | 176 | 0 |
| | Ago. | 7.171 | 6.924 | 16.564 | 341 | 0 |

(1) Desde Enero de 1995 incluye Suecia, Finlandia y Austria.

(2) Mercancías de origen indeterminado.

I - PRODUCCION, DEMANDA Y ACTIVIDAD

I - 10.6. IMPORTACION DE MERCANCIAS CON DESTINO A LA COMUNIDAD DE MADRID POR NATURALEZA DE LOS BIENES Millones pesetas

| | TOTAL | Bienes de consumo | Bienes de capital | Bienes intermedios |
|------------------|-------------|-------------------|-------------------|--------------------|
| 1991 Total Anual | 2.390.950,0 | 649.625,6 | 760.445,7 | 980.879,0 |
| 1992 » » | 2.511.537,0 | 796.168,0 | 670.020,0 | 1.042.471,0 |
| 1993 » » | 2.292.730,0 | 749.672,0 | 543.658,0 | 999.402,0 |
| 1994 » » | 2.721.215,0 | 827.699,0 | 657.670,0 | 1.234.840,0 |
| 1995 » » | 3.075.903,0 | 878.380,8 | 759.844,8 | 1.426.386,0 |
| 1995 Ago. | 230.300 | 71.605 | 54.554 | 104.082 |
| Sep. | 277.283 | 82.392 | 63.602 | 131.187 |
| Oct. | 283.543 | 91.334 | 69.934 | 122.197 |
| Nov. | 293.278 | 82.584 | 76.490 | 134.177 |
| Dic. | 272.001 | 76.645 | 75.092 | 118.637 |
| 1996 Ene. | 250.994 | 64.326 | 53.011 | 133.614 |
| Feb. | 264.937 | 68.713 | 66.453 | 129.697 |
| Mar. | 289.815 | 78.643 | 78.985 | 132.105 |
| Abr. | 326.320 | 99.920 | 81.865 | 144.471 |
| May. | 352.135 | 90.087 | 103.726 | 158.125 |
| Jun. | 304.861 | 80.661 | 81.877 | 142.253 |
| Jul. | 284.437 | 79.659 | 66.318 | 138.290 |
| Ago. | 237.581 | 74.483 | 59.361 | 103.505 |

I - 11. INVERSION EXTRANJERA DIRECTA

Millones pesetas

| | TOTAL | RAMAS DE ACTIVIDAD | | | | | | |
|------------------|-----------|------------------------|---------------------------|-----------------------|------------------------|----------------------------|-----------------------------|-----------|
| | | Industrias extractivas | Industrias manufactureras | Comercio y Hostelería | Transportes y Comunic. | Intermediarios financieros | Inmovi. alq. serv. empresas | Resto (1) |
| 1993 Media Anual | 66.847,0 | 8,3 | 31.540,3 | 7.420,7 | 7.982,7 | 679,3 | 14.828,2 | 9.726,0 |
| 1994 » » | 84.056,6 | 14.204,7 | 37.493,3 | 6.506,3 | 997,2 | 9.306,7 | 12.340,8 | 3.212,7 |
| 1995 » » | 51.950,6 | 395,0 | 22.866,4 | 9.966,5 | 1.541,6 | 7.681,7 | 8.153,7 | 1.342,5 |
| 1995 Jul. | 50.959,9 | 590,0 | 9.942,1 | 14.071,5 | 0,0 | 18.500,1 | 4.460,3 | 3.396,0 |
| Ago. | 702,6 | 0,0 | 200,0 | 2,6 | 0,0 | 500,0 | 0,0 | 0,0 |
| Sep. | 14.465,5 | 80,0 | 628,0 | 3.262,2 | 400,0 | 9.570,9 | 284,4 | 240,0 |
| Oct. | 66.188,1 | 1.833,5 | 41.512,0 | 5.183,0 | 592,0 | 1.280,0 | 14.426,6 | 1.361,0 |
| Nov. | 48.498,4 | 0,0 | 23.367,9 | 4.833,6 | 2.961,3 | 3.615,0 | 10.090,6 | 3.630,0 |
| Dic. | 132.818,2 | 0,0 | 51.302,6 | 34.754,0 | 11.394,1 | 10.594,1 | 23.295,4 | 1.478,0 |
| 1996 Ene. | 107.291,8 | 0,1 | 45.089,7 | 23.885,3 | 6.654,6 | 6.128,4 | 24.654,1 | 880,0 |
| Feb. | 26.796,1 | 634,0 | 2.397,7 | 12.072,8 | 121,0 | 5.443,9 | 5.031,8 | 1.094,9 |
| Mar. | 76.421,6 | 0,0 | 21.559,4 | 12.803,2 | 0,0 | 11.891,1 | 28.935,9 | 1.232,0 |
| Abr. | 45.258,9 | 50,2 | 5.003,5 | 28.006,7 | 0,0 | 1.472,5 | 5.616,0 | 5.110,0 |
| May. | 71.347,3 | 0,0 | 42.955,7 | 4.908,4 | 514,0 | 13.182,8 | 9.786,4 | 0,0 |
| Jun. | 71.770,4 | 0,0 | 18.775,3 | 4.931,3 | 18.987,0 | 15.848,4 | 12.588,3 | 640,1 |
| Jul. | 63.306,8 | 0,0 | 3.402,4 | 6.641,8 | 178,5 | 7.422,3 | 44.910,3 | 751,5 |

(1) Incluye Agricultura, Energía y Agua, Construcción y Otros servicios.

THE FOLLOWING TABLES SHOW THE INVESTMENT PERFORMANCE OF THE FUND FOR THE YEAR ENDED 31/12/95. THE INVESTMENT PERFORMANCE IS MEASURED AGAINST THE INVESTMENT OBJECTIVES SET OUT IN THE FUND'S PROSPECTUS. THE INVESTMENT PERFORMANCE IS MEASURED AGAINST THE INVESTMENT OBJECTIVES SET OUT IN THE FUND'S PROSPECTUS.

| Month | Investment Performance | Investment Objectives |
|-------|------------------------|-----------------------|
| Jan | 10.5% | 10.0% |
| Feb | 11.2% | 10.5% |
| Mar | 12.1% | 11.0% |
| Apr | 13.0% | 11.5% |
| May | 14.0% | 12.0% |
| Jun | 15.0% | 12.5% |
| Jul | 16.0% | 13.0% |
| Aug | 17.0% | 13.5% |
| Sep | 18.0% | 14.0% |
| Oct | 19.0% | 14.5% |
| Nov | 20.0% | 15.0% |
| Dec | 21.0% | 15.5% |

1 - 11. INVERSION EXTERNALS DIRECT

| Month | Investment Performance | Investment Objectives |
|-------|------------------------|-----------------------|
| Jan | 10.5% | 10.0% |
| Feb | 11.2% | 10.5% |
| Mar | 12.1% | 11.0% |
| Apr | 13.0% | 11.5% |
| May | 14.0% | 12.0% |
| Jun | 15.0% | 12.5% |
| Jul | 16.0% | 13.0% |
| Aug | 17.0% | 13.5% |
| Sep | 18.0% | 14.0% |
| Oct | 19.0% | 14.5% |
| Nov | 20.0% | 15.0% |
| Dec | 21.0% | 15.5% |

(1) Inverse Inversion Direct

II.- Opiniones empresariales Cámara de Comercio e Industria

| | 1974 | 1975 | 1976 | 1977 | 1978 | 1979 |
|------------------|------|------|------|------|------|------|
| 1. Difer. Export | 787 | -45 | 47 | 276 | -36 | -261 |
| 2. " " " | 787 | -45 | 47 | 276 | -36 | -261 |
| 3. " " " | 787 | -45 | 47 | 276 | -36 | -261 |
| 4. " " " | 787 | -45 | 47 | 276 | -36 | -261 |
| 5. " " " | 787 | -45 | 47 | 276 | -36 | -261 |
| 6. " " " | 787 | -45 | 47 | 276 | -36 | -261 |
| 7. " " " | 787 | -45 | 47 | 276 | -36 | -261 |
| 8. " " " | 787 | -45 | 47 | 276 | -36 | -261 |
| 9. " " " | 787 | -45 | 47 | 276 | -36 | -261 |
| 10. " " " | 787 | -45 | 47 | 276 | -36 | -261 |
| 11. " " " | 787 | -45 | 47 | 276 | -36 | -261 |
| 12. " " " | 787 | -45 | 47 | 276 | -36 | -261 |
| 13. " " " | 787 | -45 | 47 | 276 | -36 | -261 |
| 14. " " " | 787 | -45 | 47 | 276 | -36 | -261 |
| 15. " " " | 787 | -45 | 47 | 276 | -36 | -261 |
| 16. " " " | 787 | -45 | 47 | 276 | -36 | -261 |
| 17. " " " | 787 | -45 | 47 | 276 | -36 | -261 |
| 18. " " " | 787 | -45 | 47 | 276 | -36 | -261 |
| 19. " " " | 787 | -45 | 47 | 276 | -36 | -261 |
| 20. " " " | 787 | -45 | 47 | 276 | -36 | -261 |
| 21. " " " | 787 | -45 | 47 | 276 | -36 | -261 |
| 22. " " " | 787 | -45 | 47 | 276 | -36 | -261 |
| 23. " " " | 787 | -45 | 47 | 276 | -36 | -261 |
| 24. " " " | 787 | -45 | 47 | 276 | -36 | -261 |
| 25. " " " | 787 | -45 | 47 | 276 | -36 | -261 |
| 26. " " " | 787 | -45 | 47 | 276 | -36 | -261 |
| 27. " " " | 787 | -45 | 47 | 276 | -36 | -261 |
| 28. " " " | 787 | -45 | 47 | 276 | -36 | -261 |
| 29. " " " | 787 | -45 | 47 | 276 | -36 | -261 |
| 30. " " " | 787 | -45 | 47 | 276 | -36 | -261 |
| 31. " " " | 787 | -45 | 47 | 276 | -36 | -261 |
| 32. " " " | 787 | -45 | 47 | 276 | -36 | -261 |
| 33. " " " | 787 | -45 | 47 | 276 | -36 | -261 |
| 34. " " " | 787 | -45 | 47 | 276 | -36 | -261 |
| 35. " " " | 787 | -45 | 47 | 276 | -36 | -261 |
| 36. " " " | 787 | -45 | 47 | 276 | -36 | -261 |
| 37. " " " | 787 | -45 | 47 | 276 | -36 | -261 |
| 38. " " " | 787 | -45 | 47 | 276 | -36 | -261 |
| 39. " " " | 787 | -45 | 47 | 276 | -36 | -261 |
| 40. " " " | 787 | -45 | 47 | 276 | -36 | -261 |
| 41. " " " | 787 | -45 | 47 | 276 | -36 | -261 |
| 42. " " " | 787 | -45 | 47 | 276 | -36 | -261 |
| 43. " " " | 787 | -45 | 47 | 276 | -36 | -261 |
| 44. " " " | 787 | -45 | 47 | 276 | -36 | -261 |
| 45. " " " | 787 | -45 | 47 | 276 | -36 | -261 |
| 46. " " " | 787 | -45 | 47 | 276 | -36 | -261 |
| 47. " " " | 787 | -45 | 47 | 276 | -36 | -261 |
| 48. " " " | 787 | -45 | 47 | 276 | -36 | -261 |
| 49. " " " | 787 | -45 | 47 | 276 | -36 | -261 |
| 50. " " " | 787 | -45 | 47 | 276 | -36 | -261 |

II - Opiniões empresariais
Câmara de Comércio e Indústria

II - OPINIONES EMPRESARIALES
Cámara de Comercio e Industria de Madrid

II - 1.1. TOTAL INDUSTRIA

Saldos netos

| | Grado utilización capacidad prod. (%) | Volumen producción | Cartera pedidos | Stocks artículos terminados | Volumen ventas | Nivel empleo |
|------------------|---------------------------------------|--------------------|-----------------|-----------------------------|----------------|--------------|
| 1991 Media Anual | 76,5 | -28,3 | -46,3 | 20,5 | -32,8 | -25,2 |
| 1992 » » | 75,7 | -40,0 | -58,5 | 22,7 | -47,5 | -43,0 |
| 1993 » » | 74,0 | -51,7 | -70,7 | 28,3 | -61,0 | -63,2 |
| 1994 » » | 76,8 | -16,0 | -40,8 | 18,8 | -22,7 | -55,8 |
| 1995 » » | 79,3 | 6,2 | -16,3 | 12,7 | -2,7 | -24,2 |
| 1995 Jul. Ago. | 78 | 4 | -17 | 14 | -5 | -21 |
| Sep. Oct. | 80 | 6 | -15 | 18 | -8 | -15 |
| Nov. Dic. | 80 | 3 | -18 | 16 | -7 | -14 |
| 1996 Ene. Feb. | 79 | -5 | -24 | 17 | -17 | -19 |
| Mar. Abr. | 78 | -14 | -29 | 15 | -17 | -25 |
| May. Jun. | 79 | -16 | -30 | 22 | -26 | -30 |
| Jul. Ago. | 79 | -9 | -27 | 19 | -19 | -25 |

II - 1.2. BIENES INTERMEDIOS Y DE INVERSION

Saldos netos

| | Grado utilización capacidad prod. (%) | Volumen producción | Cartera pedidos | Stocks artículos terminados | Volumen ventas | Nivel empleo |
|------------------|---------------------------------------|--------------------|-----------------|-----------------------------|----------------|--------------|
| 1991 Media Anual | 75,2 | -38,0 | -55,0 | 21,0 | -39,0 | -33,0 |
| 1992 » » | 75,2 | -41,2 | -60,0 | 19,3 | -45,0 | -50,5 |
| 1993 » » | 73,3 | -57,2 | -71,8 | 22,3 | -62,8 | -67,2 |
| 1994 » » | 76,5 | -15,7 | -41,8 | 12,3 | -24,5 | -55,2 |
| 1995 » » | 80,8 | 14,5 | -6,0 | 7,5 | 8,8 | -21,8 |
| 1995 Jul. Ago. | 80 | 13 | -6 | 10 | 5 | -22 |
| Sep. Oct. | 81 | 13 | -9 | 12 | -2 | -4 |
| Nov. Dic. | 81 | 7 | -9 | 5 | 9 | -4 |
| 1996 Ene. Feb. | 78 | -8 | -23 | 13 | -15 | -6 |
| Mar. Abr. | 78 | -23 | -36 | 14 | -25 | -17 |
| May. Jun. | 79 | -16 | -36 | 13 | -26 | -22 |
| Jul. Ago. | 79 | -14 | -30 | 14 | -20 | -22 |

II - OPINIONES EMPRESARIALES
Cámara de Comercio e Industria de Madrid

II - 1.3. BIENES DE CONSUMO

Saldos netos

| | Grado utilización capacidad prod. (%) | Volumen producción | Cartera pedidos | Stocks artículos terminados | Volumen ventas | Nivel empleo |
|------------------|---------------------------------------|--------------------|-----------------|-----------------------------|----------------|--------------|
| 1991 Media Anual | 77,7 | -23,8 | -38,3 | 20,2 | -28,2 | -20,7 |
| 1992 " " | 76,0 | -39,7 | -57,3 | 24,2 | -48,7 | -38,5 |
| 1993 " " | 74,7 | -49,2 | -69,3 | 31,7 | -60,5 | -61,3 |
| 1994 " " | 77,0 | -16,5 | -40,5 | 22,7 | -22,3 | -56,0 |
| 1995 " " | 78,3 | 1,5 | -21,7 | 15,2 | -8,8 | -26,0 |
| <hr/> | | | | | | |
| 1995 Jul. Ago. | 77 | -1 | -23 | 15 | -10 | -20 |
| Sep. Oct. | 79 | 2 | -21 | 23 | -13 | -24 |
| Nov. Dic. | 79 | 0 | -23 | 21 | -14 | -22 |
| <hr/> | | | | | | |
| 1996 Ene. Feb. | 79 | -3 | -26 | 19 | -18 | -27 |
| Mar. Abr. | 79 | -10 | -28 | 16 | -14 | -31 |
| May. Jun. | 79 | -13 | -28 | 25 | -25 | -34 |
| Jul. Ago. | 79 | -7 | -26 | 21 | -16 | -27 |

II - OPINIONES EMPRESARIALES

Cámara de Comercio e Industria de Madrid

II - 1.4. CONSTRUCCION

Saldos netos

| | NIVEL DE CONTRATACION | | | | VOLUMEN DE OBRA EJECUTADA | | | |
|------------------|-----------------------|---------------------------|-------------------------|----------|---------------------------|---------------------------|-------------------------|----------|
| | Total | Obras Púb. e Ingen. Civil | Construcción Industrial | Vivienda | Total | Obras Púb. e Ingen. Civil | Construcción Industrial | Vivienda |
| 1991 Media Anual | -29,9 | -20,0 | -45,4 | -47,7 | -13,1 | 29,3 | 2,5 | -9,1 |
| 1992 " " | -60,2 | -77,3 | -70,3 | -51,5 | -20,6 | -18,2 | -39,6 | -26,2 |
| 1993 " " | -50,3 | -47,9 | -67,2 | -52,4 | -37,7 | -31,0 | -57,9 | -43,2 |
| 1994 " " | -29,0 | -23,2 | -48,3 | -24,4 | -32,4 | -34,5 | -49,9 | -17,8 |
| 1995 " " | -23,8 | -32,9 | -26,9 | -9,1 | -20,9 | -28,7 | -26,3 | -7,3 |
| 1995 Jul. Ago. | -24,3 | -34,5 | -25,0 | -6,3 | -20,1 | -25,9 | -25,1 | -5,0 |
| Sep. Oct. | -22,7 | -35,1 | -23,7 | -3,5 | -18,1 | -30,0 | -20,9 | 1,2 |
| Nov. Dic. | -22,9 | -32,1 | -19,2 | -10,1 | -20,0 | -31,0 | -19,0 | -1,0 |
| 1996 Ene. Feb. | -21,4 | -34,5 | -19,4 | -4,8 | -19,6 | -30,0 | -21,0 | 4,0 |
| Mar. Abr. | -26,7 | -38,3 | -24,6 | -15,8 | -20,0 | -31,0 | -23,0 | 5,0 |
| May. Jun. | -25,1 | -36,5 | -25,3 | -13,3 | -20,2 | -30,0 | -26,0 | 2,0 |
| Jul. Ago. | -23,7 | -37,2 | -26,6 | -3,6 | -21,9 | -32,0 | -28,0 | 1,0 |

| | PERSPECTIVAS DEMANDA | | | | PERSPECTIVAS EMPLEO |
|------------------|----------------------|---------------------------|-------------------------|----------|---------------------|
| | Total | Obras Púb. e Ingen. Civil | Construcción Industrial | Vivienda | |
| 1991 Media Anual | -15,1 | -21,6 | -26,5 | -7,3 | -5,0 |
| 1992 " " | -29,4 | -36,7 | -47,4 | -19,4 | -63,1 |
| 1993 " " | -16,7 | -1,2 | -47,9 | -27,8 | -48,6 |
| 1994 " " | 5,3 | 16,0 | -8,8 | 5,4 | -1,9 |
| 1995 " " | -4,3 | -15,1 | 11,5 | 9,0 | 0,3 |
| 1995 Jul. Ago. | -3,9 | -18,3 | 8,7 | 13,0 | -2,5 |
| Sep. Oct. | -6,8 | -22,1 | 16,5 | 9,4 | 0,9 |
| Nov. Dic. | -12,5 | -32,2 | 18,8 | 1,2 | 4,6 |
| 1996 Ene. Feb. | -9,6 | -27,6 | 8,7 | 8,1 | 4,4 |
| Mar. Abr. | -17,9 | -38,9 | -12,7 | 2,4 | 10,6 |
| May. Jun. | -11,6 | -30,5 | -0,1 | 6,4 | 6,6 |
| Jul. Ago. | -11,3 | -40,0 | -12,0 | 21,0 | 4,6 |

II - OPINIONES EMPRESARIALES
Cámara de Comercio e Industria de Madrid

II - 2.1. COMERCIO MUNICIPIO DE MADRID. VOLUMEN DE NEGOCIO **Porcentaje (*)**

| | Total | Alimentación y bebidas | Vestido y calzado | Uso cotidiano (no alimentario) | Equipamiento del hogar | Otros establecimientos |
|------------------|-------|---------------------------|----------------------|-----------------------------------|---------------------------|---------------------------|
| 1991 Media Anual | 43,2 | 51,5 | 41,6 | 45,4 | 39,3 | 40,1 |
| 1992 » » | 33,1 | 36,7 | 29,9 | 31,5 | 27,9 | 38,8 |
| 1993 » » | 11,8 | 15,3 | 10,9 | 9,9 | 10,9 | 10,7 |
| 1994 » » | 18,5 | 19,7 | 17,1 | 15,2 | 17,9 | 22,7 |
| 1995 » » | 19,6 | 17,1 | 22,9 | 16,8 | 21,6 | 18,7 |
| 1995 Jun. Jul. | 16,8 | 10,7 | 22,8 | 15,9 | 23,0 | 18,0 |
| Ago. Sep. | 19,3 | 15,5 | 26,7 | 16,8 | 20,4 | 18,6 |
| Oct. Nov. | 18,7 | 9,9 | 20,7 | 13,6 | 28,9 | 20,2 |
| 1996 Dic. Ene. | 30,2 | 17,1 | 25,8 | 19,7 | 37,5 | 41,0 |
| Feb. Mar. | 17,6 | 13,5 | 19,7 | 13,2 | 21,5 | 20,9 |
| Abr. May. | 15,8 | 15,7 | 14,9 | 9,1 | 17,6 | 21,7 |
| Jun. Jul. | 13,1 | 10,4 | 12,6 | 9,7 | 12,4 | 22,9 |

(*) Porcentaje de respuestas «Igual» o «Superior» al normal.

II - 2.2. COMERCIO MUNICIPIO DE MADRID. INVERSION PREVISTA **Porcentaje (*)**

| | Total | Alimentación y bebidas | Vestido y calzado | Uso cotidiano (no alimentario) | Equipamiento del hogar | Otros establecimientos |
|------------------|-------|---------------------------|----------------------|-----------------------------------|---------------------------|---------------------------|
| 1991 Media Anual | 16,3 | 17,7 | 10,6 | 24,8 | 14,4 | 18,9 |
| 1992 » » | 14,2 | 11,7 | 12,0 | 17,4 | 12,2 | 14,9 |
| 1993 » » | 12,1 | 13,2 | 10,3 | 13,1 | 9,1 | 16,3 |
| 1994 » » | 12,6 | 12,8 | 13,4 | 11,4 | 11,8 | 15,1 |
| 1995 » » | 12,5 | 14,6 | 14,4 | 11,8 | 12,9 | 12,8 |
| 1995 Jun. Jul. | 11,3 | 17,8 | 15,0 | 14,0 | 12,0 | 12,0 |
| Ago. Sep. | 13,2 | 14,6 | 20,7 | 10,3 | 10,1 | 11,7 |
| Oct. Nov. | 10,5 | 8,4 | 13,5 | 9,9 | 10,8 | 10,1 |
| 1996 Dic. Ene. | 13,4 | 10,7 | 13,8 | 13,1 | 12,9 | 18,6 |
| Feb. Mar. | 17,0 | 18,5 | 16,0 | 14,5 | 17,8 | 17,1 |
| Abr. May. | 18,2 | 19,0 | 14,7 | 15,3 | 15,7 | 26,2 |
| Jun. Jul. | 16,8 | 17,3 | 12,9 | 14,8 | 13,5 | 24,6 |

III.- Precios y salarios

PRODUCCIÓN DE LA INDUSTRIA LIGERA EN EL PERÚ

1965

| | 1965 | 1964 | 1963 | 1962 | 1961 | 1960 |
|-----------------|------|------|------|------|------|------|
| Algodón | 100 | 100 | 100 | 100 | 100 | 100 |
| Arroz | 100 | 100 | 100 | 100 | 100 | 100 |
| Carne de resaca | 100 | 100 | 100 | 100 | 100 | 100 |
| Cebada | 100 | 100 | 100 | 100 | 100 | 100 |
| Café | 100 | 100 | 100 | 100 | 100 | 100 |
| Cacao | 100 | 100 | 100 | 100 | 100 | 100 |
| Cañón | 100 | 100 | 100 | 100 | 100 | 100 |
| Granos | 100 | 100 | 100 | 100 | 100 | 100 |
| Leche | 100 | 100 | 100 | 100 | 100 | 100 |
| Mantequilla | 100 | 100 | 100 | 100 | 100 | 100 |
| Melón | 100 | 100 | 100 | 100 | 100 | 100 |
| Papa | 100 | 100 | 100 | 100 | 100 | 100 |
| Papa amarilla | 100 | 100 | 100 | 100 | 100 | 100 |
| Papa blanca | 100 | 100 | 100 | 100 | 100 | 100 |
| Trigo | 100 | 100 | 100 | 100 | 100 | 100 |
| Trigo duro | 100 | 100 | 100 | 100 | 100 | 100 |
| Trigo blando | 100 | 100 | 100 | 100 | 100 | 100 |
| Yuca | 100 | 100 | 100 | 100 | 100 | 100 |
| Zanahoria | 100 | 100 | 100 | 100 | 100 | 100 |

III - Precios y salarios

L. 10.000.000.000



L. 10.000.000.000

| | L. 10.000.000.000 | L. 10.000.000.000 |
|-----|-------------------|-------------------|
| 100 | 100 | 100 |
| 90 | 90 | 90 |
| 80 | 80 | 80 |
| 70 | 70 | 70 |
| 60 | 60 | 60 |
| 50 | 50 | 50 |
| 40 | 40 | 40 |
| 30 | 30 | 30 |
| 20 | 20 | 20 |
| 10 | 10 | 10 |

III - PRECIOS Y SALARIOS

III - 1. INDICE DE PRECIOS DE CONSUMO

(1992 = 100)

| | General | Alimentación | No Alimentación | Vestido y Calzado | Vivienda |
|------------------|---------|--------------|-----------------|-------------------|----------|
| 1991 Media Anual | 94,8 | 98,2 | 93,5 | 94,9 | 96,9 |
| 1992 » » | 100,5 | 101,8 | 100,0 | 99,5 | 100,7 |
| 1993 » » | 105,1 | 103,0 | 105,8 | 103,5 | 106,7 |
| 1994 » » | 110,0 | 108,5 | 110,5 | 103,5 | 112,4 |
| 1995 » » | 114,5 | 113,2 | 115,0 | 104,5 | 118,3 |
| 1995 Nov. | 115,6 | 114,4 | 116,1 | 105,3 | 119,4 |
| Dic. | 115,9 | 115,1 | 116,2 | 105,4 | 119,9 |
| 1996 Ene. (p) | 116,6 | 116,3 | 116,7 | 105,4 | 119,2 |
| Feb. (p) | 116,7 | 115,4 | 117,2 | 105,4 | 119,2 |
| Mar. (p) | 117,1 | 115,1 | 117,9 | 105,7 | 120,4 |
| Abr. (p) | 117,6 | 115,8 | 118,3 | 106,0 | 121,4 |
| May. (p) | 118,0 | 116,8 | 118,5 | 105,9 | 121,6 |
| Jun. (p) | 117,9 | 116,0 | 118,6 | 105,9 | 121,7 |
| Jul. (p) | 118,0 | 116,1 | 118,7 | 105,8 | 121,8 |
| Ago. (p) | 118,3 | 116,9 | 118,8 | 105,9 | 121,9 |
| Sep. (p) | 118,5 | 117,1 | 119,0 | 106,0 | 122,4 |
| Oct. (p) | 118,7 | 116,9 | 119,4 | 106,3 | 123,4 |
| Nov. (p) | 118,7 | 117,0 | 119,3 | 106,4 | 124,1 |

| | Menaje | Medicina | Transporte | Esparcimiento y Enseñanza | Otros Gastos |
|------------------|--------|----------|------------|---------------------------|--------------|
| 1991 Media Anual | 92,6 | 86,8 | 92,5 | 91,0 | 90,8 |
| 1992 » » | 98,9 | 98,5 | 100,3 | 99,4 | 99,9 |
| 1993 » » | 103,5 | 104,5 | 107,7 | 105,5 | 106,6 |
| 1994 » » | 106,3 | 110,8 | 114,2 | 111,6 | 110,7 |
| 1995 » » | 109,8 | 115,8 | 120,3 | 116,3 | 115,1 |
| 1995 Nov. | 111,3 | 116,6 | 121,8 | 118,1 | 115,5 |
| Dic. | 111,6 | 116,7 | 121,7 | 118,2 | 115,8 |
| 1996 Ene. (p) | 112,6 | 117,4 | 122,3 | 118,4 | 116,9 |
| Feb. (p) | 113,3 | 118,6 | 123,0 | 119,3 | 117,5 |
| Mar. (p) | 114,4 | 118,9 | 123,6 | 119,2 | 118,1 |
| Abr. (p) | 114,8 | 119,3 | 124,3 | 119,2 | 118,5 |
| May. (p) | 115,0 | 120,0 | 124,6 | 119,2 | 118,8 |
| Jun. (p) | 114,9 | 120,2 | 124,5 | 119,1 | 119,2 |
| Jul. (p) | 115,1 | 119,9 | 124,7 | 119,2 | 119,5 |
| Ago. (p) | 115,4 | 120,1 | 124,9 | 119,2 | 119,4 |
| Sep. (p) | 115,6 | 119,9 | 125,0 | 120,2 | 119,6 |
| Oct. (p) | 115,5 | 120,3 | 125,3 | 120,4 | 119,4 |
| Nov. (p) | 115,4 | 120,3 | 125,2 | 120,5 | 119,2 |

III - 2. INDICES DE COSTES DE LA CONSTRUCCION (Dic. 1989 = 100)

| | TOTAL | POR TIPO DE OBRA | | POR TIPO DE COSTE | |
|------------------|-------|------------------|------------|-------------------|-------------|
| | | Edificación | Obra Civil | Laboral | Suministros |
| 1991 Media Anual | 109,8 | 109,4 | 111,0 | 118,5 | 102,2 |
| 1992 » » | 112,3 | 111,8 | 113,8 | 123,2 | 101,4 |
| 1993 » » | 118,4 | 117,6 | 120,9 | 133,6 | 104,1 |
| 1994 » » | 122,5 | 121,4 | 125,7 | 137,1 | 108,0 |
| 1995 » » | 128,0 | 126,6 | 131,2 | 142,4 | 113,0 |
| 1995 Jun. (p) | 128,0 | 126,8 | 131,5 | 142,4 | 113,5 |
| Jul. (p) | 127,5 | 126,5 | 130,6 | 142,4 | 112,5 |
| Ago. (p) | 127,4 | 126,4 | 130,4 | 142,3 | 112,1 |
| Sep. (p) | 128,1 | 127,0 | 131,2 | 142,4 | 113,4 |
| Oct. (p) | 128,0 | 127,0 | 131,1 | 142,4 | 113,2 |
| Nov. (p) | 131,0 | 126,8 | 130,9 | 142,4 | 112,7 |
| Dic. (p) | 128,6 | 127,5 | 131,9 | 143,1 | 114,0 |
| 1996 Ene. (p) | 131,0 | 129,9 | 134,5 | 148,0 | 114,4 |
| Feb. (p) | 130,9 | 129,8 | 134,0 | 148,0 | 114,0 |
| Mar. (p) | 131,2 | 130,0 | 134,6 | 148,0 | 114,5 |
| Abr. (p) | 131,7 | 130,5 | 135,3 | 148,1 | 115,4 |
| May. (p) | 131,7 | 130,5 | 135,2 | 148,1 | 115,2 |
| Jun. (p) | 131,2 | 130,1 | 134,3 | 148,1 | 114,0 |

III - 3. NEGOCIACION COLECTIVA

Datos acumulados

| | CONVENIOS COLECTIVOS (Número) | | TRABAJADORES AFECTADOS (Número) | | INCREMENTO SALARIAL PACTADO (Porcentaje) | | |
|------------------|----------------------------------|------------|------------------------------------|------------|---|------------|----------------|
| | Total | De Empresa | Total | De Empresa | Total | De Empresa | De otro ámbito |
| 1991 Total Anual | 342 | 285 | 685.511 | 88.187 | 7,9 | 8,4 | 7,8 |
| 1992 » » | 359 | 304 | 605.212 | 68.695 | 7,5 | 7,9 | 7,5 |
| 1993 » » | 306 | 261 | 583.515 | 63.757 | 6,4 | 5,7 | 6,5 |
| 1994 » » (1) | 263 | 228 | 272.718 | 50.339 | 3,1 | 3,1 | 3,0 |
| 1995 » » (1) | 311 | 263 | 482.753 | 71.956 | 3,6 | 3,6 | 3,6 |
| 1995 Sep. | 244 | 208 | 407.907 | 63.885 | 3,6 | 3,6 | 3,6 |
| Oct. | 275 | 233 | 452.094 | 66.442 | 3,6 | 3,6 | 3,6 |
| Nov. | 296 | 250 | 474.894 | 68.803 | 3,6 | 3,6 | 3,6 |
| Dic. | 311 | 263 | 482.753 | 71.956 | 3,6 | 3,6 | 3,6 |
| 1996 Ene. | 52 | 45 | 36.410 | 9.060 | 3,7 | 3,7 | 3,7 |
| Feb. | 64 | 56 | 38.312 | 10.657 | 3,7 | 3,8 | 3,7 |
| Mar. | 82 | 71 | 51.421 | 20.618 | 3,6 | 3,5 | 3,7 |
| Abr. | 100 | 89 | 57.554 | 26.751 | 3,6 | 3,6 | 3,7 |
| May. | 118 | 106 | 64.027 | 28.724 | 3,7 | 3,6 | 3,7 |
| Jun. | 133 | 121 | 66.000 | 30.697 | 3,7 | 3,6 | 3,7 |
| Jul. | 172 | 154 | 196.532 | 35.311 | 3,6 | 3,6 | 3,6 |
| Ago. | 174 | 154 | 266.745 | 35.311 | 3,6 | 3,6 | 3,6 |
| Sep. | 225 | 195 | 397.343 | 41.752 | 3,7 | 3,6 | 3,7 |

(1) Datos sin consolidar.

III - PRECIOS Y SALARIOS

III - 4.1. HORAS TRABAJADAS POR TRABAJADOR AL MES POR TIPO DE JORNADA Y CATEGORIA PROFESIONAL

| | EN AMBAS JORNADAS | | | EN JORNADA NORMAL | | | EN JORNADA EXTRAORDINARIA | | |
|------------------|-------------------|-----------|---------|-------------------|-----------|---------|---------------------------|-----------|---------|
| | Total | Empleados | Obreros | Total | Empleados | Obreros | Total | Empleados | Obreros |
| 1991 Media Anual | 145,9 | 145,1 | 147,0 | 144,4 | 144,2 | 144,7 | 1,5 | 0,9 | 2,4 |
| 1992 » » | 146,0 | 145,3 | 146,8 | 144,6 | 144,6 | 144,7 | 1,4 | 0,8 | 2,1 |
| 1993 » » | 145,3 | 144,8 | 146,0 | 144,2 | 144,2 | 144,3 | 1,1 | 0,6 | 1,8 |
| 1994 » » | 145,3 | 145,3 | 145,5 | 145,2 | 145,3 | 145,6 | 1,2 | 0,6 | 1,6 |
| 1995 » » | 143,1 | 142,1 | 144,6 | 143,1 | 142,2 | 144,6 | 1,0 | 0,6 | 1,6 |
| 1994 I Trimestre | 144,7 | 144,6 | 144,8 | 145,5 | 145,1 | 146,1 | 0,8 | 0,5 | 1,3 |
| II » | 145,3 | 145,0 | 145,5 | 144,2 | 144,4 | 144,1 | 1,0 | 0,5 | 1,4 |
| III » | 145,1 | 144,9 | 145,2 | 146,2 | 145,6 | 147,1 | 1,2 | 0,6 | 1,9 |
| IV » | 146,1 | 146,5 | 146,6 | 144,9 | 144,9 | 144,9 | 1,7 | 0,6 | 1,7 |
| 1995 I Trimestre | 144,4 | 144,6 | 144,3 | 145,5 | 145,2 | 146,0 | 1,1 | 0,6 | 1,7 |
| II » | 142,6 | 142,2 | 143,0 | 143,5 | 142,8 | 144,5 | 1,0 | 0,6 | 1,5 |
| III » | 143,7 | 142,5 | 145,5 | 142,8 | 141,9 | 144,1 | 0,9 | 0,6 | 1,4 |
| IV » | 141,7 | 139,2 | 145,4 | 140,6 | 138,8 | 143,7 | 1,0 | 0,6 | 1,7 |

III - 4.2. GANANCIA POR HORA POR TIPO DE JORNADA, TIPO DE PAGO Y CATEGORIA PROFESIONAL

Pesetas

| | AMBAS JORNADAS | | | | | | JORNADA NORMAL PAGO ORDINARIO | | | HORA EXTRAORDINARIA | | |
|------------------|----------------|----------|---------|----------------|----------|---------|-------------------------------|----------|---------|---------------------|----------|---------|
| | Pagos totales | | | Pago ordinario | | | Total | Emplead. | Obreros | Total | Emplead. | Obreros |
| | Total | Emplead. | Obreros | Total | Emplead. | Obreros | | | | | | |
| 1991 Media Anual | 1.301,5 | 1.590,8 | 931,5 | 1.154,8 | 1.389,8 | 798,8 | 1.151,8 | 1.387,8 | 847,5 | 1.403,5 | 1.682,3 | 1.279,3 |
| 1992 » » | 1.411,5 | 1.722,5 | 1.004,8 | 1.260,0 | 1.515,5 | 924,8 | 1.257,3 | 1.514,0 | 918,8 | 1.523,8 | 1.840,3 | 1.370,3 |
| 1993 » » | 1.482,0 | 1.789,5 | 1.068,8 | 1.330,3 | 1.590,3 | 982,3 | 1.328,5 | 1.588,8 | 977,3 | 1.565,5 | 1.902,3 | 1.407,0 |
| 1994 » » | 1.482,8 | 1.783,8 | 1.064,3 | 1.361,8 | 1.620,0 | 1.015,0 | 1.307,5 | 1.569,5 | 984,3 | 1.592,5 | 1.831,5 | 1.490,0 |
| 1995 » » | 1.587,2 | 1.913,5 | 1.139,5 | 1.419,0 | 1.690,7 | 1.051,2 | 1.417,5 | 1.690,2 | 1.040,5 | 1.651,0 | 1.796,7 | 1.574,0 |
| 1994 I Trimestre | 1.432 | 1.711 | 1.025 | 1.351 | 1.604 | 984 | 1.350 | 1.603 | 979 | 1.623 | 1.806 | 1.512 |
| II » | 1.459 | 1.753 | 1.061 | 1.373 | 1.638 | 1.051 | 1.158 | 1.437 | 938 | 1.590 | 1.881 | 1.503 |
| III » | 1.524 | 1.851 | 1.075 | 1.361 | 1.618 | 1.007 | 1.360 | 1.618 | 1.002 | 1.494 | 1.718 | 1.389 |
| IV » | 1.516 | 1.820 | 1.096 | 1.362 | 1.620 | 1.018 | 1.362 | 1.620 | 1.018 | 1.663 | 1.921 | 1.556 |
| 1995 I Trimestre | 1.487 | 1.777 | 1.087 | 1.400 | 1.664 | 1.035 | 1.398 | 1.663 | 1.029 | 1.625 | 1.852 | 1.506 |
| II » | 1.524 | 1.850 | 1.102 | 1.415 | 1.703 | 1.041 | 1.413 | 1.702 | 1.035 | 1.679 | 1.854 | 1.591 |
| III » | 1.595 | 1.939 | 1.114 | 1.418 | 1.687 | 1.042 | 1.417 | 1.687 | 1.037 | 1.674 | 1.759 | 1.622 |
| IV » | 1.743 | 2.088 | 1.255 | 1.443 | 1.709 | 1.087 | 1.442 | 1.709 | 1.061 | 1.626 | 1.722 | 1.577 |

III - 4.3. GANANCIA POR TRABAJADOR AL MES POR TIPO DE JORNADA, TIPO DE PAGO Y CATEGORIA PROFESIONAL Miles de pesetas

| | AMBAS JORNADAS | | | | | | | | | JORNADA NORMAL PAGO ORDINARIO | | |
|------------------|----------------|----------|---------|----------------|----------|---------|---------------------------------|----------|---------|----------------------------------|----------|---------|
| | Pagos totales | | | Pago ordinario | | | Pago ordinario y extraordinario | | | Total | Emplead. | Obreros |
| | Total | Emplead. | Obreros | Total | Emplead. | Obreros | Total | Emplead. | Obreros | | | |
| 1991 Media Anual | 190,0 | 230,9 | 137,0 | 168,5 | 201,6 | 125,6 | 188,2 | 228,3 | 136,3 | 166,3 | 200,1 | 122,6 |
| 1992 » » | 206,1 | 250,4 | 147,6 | 183,9 | 220,3 | 135,8 | 204,7 | 248,3 | 147,1 | 181,8 | 218,8 | 132,0 |
| 1993 » » | 215,4 | 259,1 | 156,1 | 193,3 | 230,3 | 143,5 | 214,5 | 258,0 | 155,5 | 191,6 | 229,2 | 141,0 |
| 1994 » » | 221,1 | 264,8 | 160,7 | 198,6 | 235,5 | 147,4 | 204,9 | 251,1 | 154,8 | 188,7 | 225,6 | 142,2 |
| 1995 » » | 227,9 | 272,3 | 165,7 | 203,7 | 240,8 | 152,0 | | | | | | |
| 1994 I Trimestre | 208,4 | 248,3 | 149,9 | 196,6 | 232,7 | 143,7 | 207,1 | 246,4 | 149,5 | 195,3 | 231,7 | 141,8 |
| II » | 212,3 | 254,6 | 154,8 | 199,8 | 237,8 | 148,1 | 180,8 | 226,6 | 144,6 | 167,1 | 207,5 | 135,1 |
| III » | 222,9 | 269,6 | 158,2 | 199,0 | 235,6 | 148,1 | 222,3 | 268,9 | 157,5 | 192,2 | 234,5 | 145,5 |
| IV » | 240,9 | 286,5 | 179,8 | 199,1 | 235,9 | 149,6 | 209,3 | 262,3 | 167,5 | 169,2 | 208,0 | 138,6 |
| 1995 I Trimestre | 216,5 | 258,0 | 158,8 | 203,7 | 241,6 | 151,1 | 215,4 | 256,6 | 158,1 | 201,9 | 240,4 | 148,5 |
| II » | 218,8 | 264,2 | 159,3 | 203,0 | 243,2 | 150,4 | 217,7 | 262,6 | 158,8 | 201,4 | 242,1 | 148,0 |
| III » | 229,3 | 276,4 | 162,1 | 203,9 | 240,5 | 151,6 | 228,7 | 275,9 | 161,4 | 202,3 | 239,4 | 149,4 |
| IV » | 247,1 | 290,6 | 182,6 | 204,5 | 237,9 | 155,1 | | | | | | |

IV.- Indicadores monetarios y financieros

Tabla 4.1. Indicadores monetarios y financieros (en millones de pesos)

| Indicador | 1990 | 1991 | 1992 | 1993 | 1994 | 1995 | 1996 | 1997 | 1998 |
|-----------|-------|-------|-------|-------|-------|-------|-------|-------|-------|
| M2 | 10000 | 11000 | 12000 | 13000 | 14000 | 15000 | 16000 | 17000 | 18000 |
| M3 | 11000 | 12000 | 13000 | 14000 | 15000 | 16000 | 17000 | 18000 | 19000 |
| M4 | 12000 | 13000 | 14000 | 15000 | 16000 | 17000 | 18000 | 19000 | 20000 |
| M5 | 13000 | 14000 | 15000 | 16000 | 17000 | 18000 | 19000 | 20000 | 21000 |
| M6 | 14000 | 15000 | 16000 | 17000 | 18000 | 19000 | 20000 | 21000 | 22000 |
| M7 | 15000 | 16000 | 17000 | 18000 | 19000 | 20000 | 21000 | 22000 | 23000 |
| M8 | 16000 | 17000 | 18000 | 19000 | 20000 | 21000 | 22000 | 23000 | 24000 |
| M9 | 17000 | 18000 | 19000 | 20000 | 21000 | 22000 | 23000 | 24000 | 25000 |
| M10 | 18000 | 19000 | 20000 | 21000 | 22000 | 23000 | 24000 | 25000 | 26000 |
| M11 | 19000 | 20000 | 21000 | 22000 | 23000 | 24000 | 25000 | 26000 | 27000 |
| M12 | 20000 | 21000 | 22000 | 23000 | 24000 | 25000 | 26000 | 27000 | 28000 |

Nota: Fuente: Banco Central de Chile, Estadísticas Monetarias y Financieras.

Tabla 4.2. Composición del M2 (en millones de pesos)

| Indicador | 1990 | 1991 | 1992 | 1993 | 1994 | 1995 | 1996 | 1997 | 1998 |
|------------|-------|-------|-------|-------|-------|-------|-------|-------|-------|
| M2 de Dep. | 8000 | 8500 | 9000 | 9500 | 10000 | 10500 | 11000 | 11500 | 12000 |
| M2 de Res. | 2000 | 2500 | 3000 | 3500 | 4000 | 4500 | 5000 | 5500 | 6000 |
| M2 de Exp. | 1000 | 1200 | 1400 | 1600 | 1800 | 2000 | 2200 | 2400 | 2600 |
| M2 de Tot. | 11000 | 12200 | 13400 | 14600 | 15800 | 17000 | 18200 | 19400 | 20600 |
| M2 de Dep. | 7200 | 7700 | 8200 | 8700 | 9200 | 9700 | 10200 | 10700 | 11200 |
| M2 de Res. | 1800 | 2300 | 2800 | 3300 | 3800 | 4300 | 4800 | 5300 | 5800 |
| M2 de Exp. | 900 | 1100 | 1300 | 1500 | 1700 | 1900 | 2100 | 2300 | 2500 |
| M2 de Tot. | 10000 | 11100 | 12300 | 13500 | 14700 | 15900 | 17100 | 18300 | 19500 |
| M2 de Res. | 1200 | 1500 | 1800 | 2100 | 2400 | 2700 | 3000 | 3300 | 3600 |
| M2 de Tot. | 11000 | 12200 | 13400 | 14600 | 15800 | 17000 | 18200 | 19400 | 20600 |
| M2 de Res. | 1000 | 1200 | 1400 | 1600 | 1800 | 2000 | 2200 | 2400 | 2600 |
| M2 de Tot. | 11000 | 12200 | 13400 | 14600 | 15800 | 17000 | 18200 | 19400 | 20600 |

Nota: Fuente: Banco Central de Chile, Estadísticas Monetarias y Financieras.

IV - Indicadores monetarios y financieros - VI

El presente informe muestra los resultados de la investigación realizada en el período comprendido entre el 1 de enero de 1970 y el 31 de diciembre de 1971, en el marco del programa de trabajo establecido en el plan de estudios de la asignatura de Estadística Económica.

Los datos utilizados en este estudio corresponden a los publicados por el Banco Central de Chile, el Ministerio de Economía y Fomento, y el Instituto de Estadística de Chile.

Los resultados de esta investigación demuestran que los indicadores monetarios y financieros han experimentado cambios significativos durante el período analizado, lo que refleja las condiciones económicas y financieras del país.

En particular, se observa un aumento en la oferta monetaria y en el crédito bancario, lo que ha contribuido a la expansión de la actividad económica.

Además, se ha registrado un incremento en los depósitos a plazo y en los préstamos otorgados por el sistema financiero.

Estos cambios reflejan la política monetaria y financiera seguida por el gobierno y el Banco Central de Chile durante el período analizado.

Los resultados de esta investigación son de gran importancia para el análisis de la economía chilena y para la toma de decisiones políticas y económicas.

Se espera que estos resultados contribuyan a una mayor comprensión de la dinámica monetaria y financiera del país.

Finalmente, se agradece a los señores directores de los organismos mencionados anteriormente por haber facilitado la información necesaria para la realización de este estudio.

Este informe fue elaborado por el autor en el mes de febrero de 1972.

El autor agradece a los señores directores de los organismos mencionados anteriormente por haber facilitado la información necesaria para la realización de este estudio.

Este informe fue elaborado por el autor en el mes de febrero de 1972.

El autor agradece a los señores directores de los organismos mencionados anteriormente por haber facilitado la información necesaria para la realización de este estudio.

Este informe fue elaborado por el autor en el mes de febrero de 1972.

El autor agradece a los señores directores de los organismos mencionados anteriormente por haber facilitado la información necesaria para la realización de este estudio.

Este informe fue elaborado por el autor en el mes de febrero de 1972.

El autor agradece a los señores directores de los organismos mencionados anteriormente por haber facilitado la información necesaria para la realización de este estudio.

Este informe fue elaborado por el autor en el mes de febrero de 1972.

El autor agradece a los señores directores de los organismos mencionados anteriormente por haber facilitado la información necesaria para la realización de este estudio.

Este informe fue elaborado por el autor en el mes de febrero de 1972.

El autor agradece a los señores directores de los organismos mencionados anteriormente por haber facilitado la información necesaria para la realización de este estudio.

Este informe fue elaborado por el autor en el mes de febrero de 1972.

El autor agradece a los señores directores de los organismos mencionados anteriormente por haber facilitado la información necesaria para la realización de este estudio.

IV - INDICADORES MONETARIOS Y FINANCIEROS

IV - 1.1. BANCA Y CAJAS DE AHORRO: OFICINAS, DEPOSITOS Y CREDITOS

| | NUMERO DE OFICINAS | | | DEPOSITO (Miles millones pts) | | | CREDITOS CONCEDIDOS (Miles millones pts) | | |
|-------------------|--------------------|-------|---------|----------------------------------|------------|------------|---|------------|------------|
| | Total | Banca | Cajas | Total | S. Público | S. Privado | Total | S. Público | S. Privado |
| 1991 a 31 de Dic. | 3.311 | 2.428 | 883 (1) | 9.161,9 | 612,6 | 8.549,3 | 10.098,1 | 921,6 | 9.176,5 |
| 1992 » » | 3.503 | 2.534 | 969 | 9.492,5 | 414,6 | 9.077,9 | 10.406,1 | 761,5 | 9.644,6 |
| 1993 » » | 3.580 | 2.540 | 1.040 | 10.982,2 | 285,4 | 10.696,8 | 11.243,6 | 806,9 | 10.436,7 |
| 1994 » » | 3.727 | 2.573 | 1.154 | 12.027,4 | 544,2 | 11.483,2 | 11.975,4 | 1.093,0 | 10.882,4 |
| 1995 » » | 3.976 | 2.648 | 1.306 | 14.597,8 | 696,6 | 13.901,2 | 12.912,3 | 1.307,4 | 11.604,9 |
| 1994 a 31 de Dic. | 3.727 | 2.573 | 1.154 | 12.027,4 | 544,2 | 11.483,2 | 11.975,4 | 1.093,0 | 10.882,4 |
| 1995 a 31 de Mar. | 3.789 | 2.593 | 1.174 | 11.912,9 | 600,8 | 11.311,9 | 12.164,6 | 1.386,3 | 10.778,4 |
| a 30 de Jun. | 3.821 | 2.576 | 1.222 | 12.434,3 | 530,8 | 11.903,5 | 12.581,1 | 1.414,6 | 11.166,6 |
| a 30 de Sep. | 3.881 | 2.615 | 1.243 | 12.998,7 | 560,5 | 12.438,2 | 12.481,5 | 1.191,9 | 11.289,4 |
| a 31 de Dic. | 3.976 | 2.648 | 1.306 | 14.597,8 | 696,6 | 13.901,2 | 12.912,3 | 1.307,4 | 11.604,9 |
| 1996 a 31 de Mar. | 4.001 | 2.661 | 1.340 | 14.720,2 | 476,9 | 14.243,3 | 12.782,0 | 1.434,6 | 11.347,4 |
| a 30 de Jun. | 4.026 | 2.671 | 1.355 | 14.710,1 | 538,5 | 14.171,6 | 13.079,3 | 1.505,6 | 11.573,7 |
| a 30 de Sep. | | | | 14.779,7 | 546,0 | 14.233,7 | 13.454,2 | 1.510,0 | 11.944,2 |

(1) Recoge el cambio de personalidad jurídica de Caja Postal, S.A., cuyas oficinas pasan a contabilizarse en el grupo Banca en lugar de en el de Cajas, al que pertenecía anteriormente.

IV - 1.2. DEPOSITOS DEL SECTOR PRIVADO EN BANCA Y CAJAS DE AHORRO Miles mill. pts.

| | TOTAL | BANCA PRIVADA | | | | CAJAS DE AHORRO | | | |
|-------------------|----------|---------------|-----------------|------------------|-----------------|-----------------|-----------------|------------------|-----------------|
| | | Total | Depósitos Vista | Depósitos Ahorro | Depósitos Plazo | Total | Depósitos Vista | Depósitos Ahorro | Depósitos Plazo |
| 1991 a 31 de Dic. | 8.549,3 | 6.331,7 | 2.372,7 | 481,1 | 3.477,9 | 2.217,6 | 387,7 | 818,5 | 1.011,3 |
| 1992 » » | 9.077,9 | 6.556,2 | 2.274,4 | 557,0 | 3.724,8 | 2.521,8 | 417,8 | 867,0 | 1.237,0 |
| 1993 » » | 10.696,8 | 7.638,2 | 2.391,0 | 643,0 | 4.604,1 | 3.058,6 | 464,2 | 1.001,6 | 1.592,8 |
| 1994 » » | 11.483,2 | 8.000,4 | 2.289,1 | 643,7 | 5.067,6 | 3.482,7 | 507,9 | 1.097,8 | 1.877,0 |
| 1995 » » | 13.901,2 | 10.172,3 | 2.209,7 | 659,4 | 7.303,2 | 3.728,9 | 490,6 | 1.079,3 | 2.159,0 |
| 1994 a 31 de Dic. | 11.483,2 | 8.000,4 | 2.289,1 | 643,7 | 5.067,6 | 3.482,7 | 507,9 | 1.097,8 | 1.877,0 |
| 1995 a 31 de Mar. | 11.311,9 | 7.843,4 | 2.112,4 | 625,7 | 5.105,3 | 3.468,6 | 467,8 | 1.044,3 | 1.956,5 |
| a 30 de Jun. | 11.903,5 | 8.337,4 | 2.204,3 | 627,1 | 5.506,0 | 3.566,1 | 494,7 | 1.047,8 | 2.023,6 |
| a 30 de Sep. | 12.438,2 | 8.862,2 | 2.138,6 | 626,8 | 6.096,7 | 3.576,1 | 479,9 | 1.032,3 | 2.063,9 |
| a 31 de Dic. | 13.901,2 | 10.172,3 | 2.209,7 | 659,4 | 7.303,2 | 3.728,9 | 490,6 | 1.079,3 | 2.159,0 |
| 1996 a 31 de Mar. | 14.243,3 | 10.474,5 | 2.308,9 | 653,5 | 7.512,0 | 3.768,8 | 472,9 | 1.070,7 | 2.225,3 |
| a 30 de Jun. | 14.171,6 | 10.368,7 | 2.325,2 | 665,5 | 7.378,0 | 3.802,9 | 506,5 | 1.090,2 | 2.206,2 |
| a 30 de Sep. | 14.233,7 | 10.319,3 | 2.243,9 | 671,9 | 7.403,5 | 3.914,4 | 479,3 | 1.098,8 | 2.336,3 |

IV - 1.3. CREDITOS CONCEDIDOS POR BANCA Y CAJAS DE AHORRO Miles millones pts.

| | TOTAL | BANCA PRIVADA | | | CAJAS DE AHORRO | | |
|-------------------|----------|---------------|----------------|----------------|-----------------|----------------|----------------|
| | | Total | Sector Público | Sector Privado | Total | Sector Público | Sector Privado |
| 1991 a 31 de Dic. | 10.098,1 | 8.062,6 | 774,1 | 7.288,5 | 2.035,5 | 147,5 | 1.888,0 |
| 1992 » » | 10.406,1 | 7.980,4 | 604,8 | 7.375,6 | 2.425,6 | 156,7 | 2.268,9 |
| 1993 » » | 11.243,6 | 8.528,5 | 637,1 | 7.891,4 | 2.715,1 | 169,8 | 2.545,3 |
| 1994 » » | 11.975,4 | 8.862,5 | 799,4 | 8.063,1 | 3.112,9 | 293,6 | 2.819,3 |
| 1995 » » | 12.912,0 | 9.634,6 | 966,2 | 8.668,4 | 3.277,7 | 341,2 | 2.936,5 |
| 1994 a 31 de Dic. | 11.975,4 | 8.862,5 | 799,4 | 8.063,1 | 3.112,9 | 293,6 | 2.819,3 |
| 1995 a 31 de Mar. | 12.164,7 | 8.935,9 | 1.056,9 | 7.879,0 | 3.228,8 | 329,4 | 2.899,4 |
| a 30 de Jun. | 12.581,2 | 9.354,0 | 1.080,0 | 8.273,9 | 3.227,2 | 334,6 | 2.892,6 |
| a 30 de Sep. | 12.481,4 | 9.254,5 | 895,5 | 8.358,9 | 3.226,9 | 296,4 | 3.224,2 |
| a 31 de Dic. | 12.912,0 | 9.634,6 | 966,2 | 8.668,4 | 3.277,7 | 341,2 | 2.936,5 |
| 1996 a 31 de Mar. | 12.782,0 | 9.507,0 | 1.063,0 | 8.444,5 | 3.274,6 | 371,7 | 2.902,9 |
| a 30 de Jun. | 13.079,3 | 9.653,7 | 1.056,7 | 8.597,0 | 3.425,6 | 448,9 | 2.976,7 |
| a 30 de Sep. | 13.454,2 | 9.971,2 | 1.064,6 | 8.906,6 | 3.483,0 | 445,4 | 3.037,6 |

IV - 2.1. VOLUMEN DE CONTRATACION. BOLSA DE MADRID

Miles millones pts.

| | TOTAL | | FONDOS PUBLICOS | | OBLIGACIONES | | ACCIONES | |
|------------------|---------|----------|-----------------|----------|--------------|----------|----------|----------|
| | Nominal | Efectivo | Nominal | Efectivo | Nominal | Efectivo | Nominal | Efectivo |
| 1991 Media Anual | 144,7 | 349,7 | 15,3 | 15,6 | 25,6 | 27,3 | 103,8 | 306,8 |
| 1992 » » | 173,5 | 374,3 | 35,4 | 36,5 | 34,6 | 36,4 | 103,5 | 301,3 |
| 1993 » » | 278,3 | 608,3 | 60,7 | 65,6 | 73,3 | 80,5 | 144,3 | 462,1 |
| 1994 » » | 515,2 | 983,0 | 295,9 | 306,5 | 60,6 | 67,3 | 158,7 | 609,2 |
| 1995 » » | 500,7 | 914,9 | 316,0 | 314,1 | 38,3 | 42,0 | 143,9 | 558,1 |
| 1995 Nov. (p) | 577,8 | 1.017,1 | 381,1 | 383,3 | 33,8 | 36,3 | 157,3 | 597,1 |
| Dic. (p) | 753,8 | 1.228,3 | 526,2 | 538,0 | 45,4 | 50,9 | 163,1 | 639,2 |
| 1996 Ene. (p) | 935,0 | 1.669,1 | 622,6 | 663,3 | 92,2 | 97,1 | 219,1 | 908,5 |
| Feb. (p) | 1.261,4 | 2.081,9 | 994,6 | 1.052,8 | 52,5 | 57,6 | 213,6 | 971,1 |
| Mar. (p) | 1.419,7 | 2.217,7 | 1.202,9 | 1.252,4 | 18,8 | 23,1 | 197,9 | 942,1 |
| Abr. (p) | 2.464,5 | 3.295,6 | 2.265,0 | 2.451,5 | 13,5 | 17,4 | 186,0 | 826,6 |
| May. (p) | 1.294,5 | 1.975,5 | 1.115,2 | 1.204,2 | 20,3 | 22,2 | 159,0 | 749,0 |
| Jun. (p) | 405,7 | 974,2 | 222,2 | 240,4 | 14,2 | 15,4 | 169,3 | 718,3 |
| Jul. (p) | 631,1 | 1.293,2 | 407,9 | 446,5 | 57,1 | 60,6 | 166,1 | 786,1 |
| Ago. (p) | 468,4 | 854,5 | 350,5 | 377,7 | 30,1 | 30,4 | 87,8 | 446,4 |
| Sep. (p) | 510,1 | 1.080,3 | 349,0 | 389,6 | 17,4 | 18,1 | 143,7 | 672,7 |
| Oct. (p) | 545,4 | 1.323,2 | 331,5 | 372,1 | 12,3 | 14,7 | 201,6 | 936,4 |
| Nov. (p) | 458,4 | 1.255,6 | 218,5 | 245,2 | 15,9 | 18,8 | 224,1 | 991,6 |

IV - INDICADORES MONETARIOS Y FINANCIEROS

IV - 2.2. INDICE DE COTIZACION DE ACCIONES.
BOLSA DE MADRID

(Dic. año 1985 = 100)

| | General | Bancos | Eléctricas | Alimentación Bebida y Tabaco | Construcción |
|------------------|---------|--------|------------|---------------------------------|--------------|
| 1991 Media Anual | 265,6 | 340,9 | 198,9 | 256,8 | 574,0 |
| 1992 » » | 230,5 | 283,8 | 216,3 | 209,5 | 383,6 |
| 1993 » » | 270,8 | 340,2 | 276,4 | 169,5 | 408,7 |
| 1994 » » | 314,6 | 331,0 | 347,6 | 196,1 | 549,4 |
| 1995 » » | 296,1 | 315,2 | 342,6 | 175,9 | 445,9 |
| 1995 Nov. | 311,8 | 336,8 | 386,2 | 175,1 | 406,6 |
| Dic. | 320,1 | 349,6 | 407,8 | 173,9 | 396,7 |
| 1996 Ene. | 330,3 | 360,7 | 413,7 | 181,1 | 405,9 |
| Feb. | 345,6 | 371,0 | 432,4 | 195,4 | 416,4 |
| Mar. | 341,6 | 355,2 | 424,8 | 206,0 | 421,3 |
| Abr. | 358,4 | 358,8 | 467,3 | 209,5 | 430,3 |
| May. | 360,7 | 361,6 | 472,2 | 211,0 | 428,2 |
| Jun. | 373,3 | 373,1 | 494,7 | 223,7 | 431,6 |
| Jul. | 350,6 | 363,0 | 450,5 | 203,1 | 396,3 |
| Ago. | 354,0 | 371,2 | 445,7 | 195,6 | 400,1 |
| Sep. | 368,3 | 394,0 | 458,6 | 207,8 | 408,6 |
| Oct. | 375,7 | 399,6 | 479,9 | 196,3 | 411,5 |
| Nov. | 404,2 | 419,7 | 531,6 | 211,2 | 423,7 |

| | Inversión Mobiliaria | Minero- Siderometalúrgicas | Químicas y Textiles | Comunicaciones | Varios |
|------------------|-------------------------|-------------------------------|------------------------|----------------|--------|
| 1991 Media Anual | 370,4 | 166,6 | 231,4 | 174,1 | 99,4 |
| 1992 » » | 207,1 | 134,0 | 218,9 | 184,6 | 75,2 |
| 1993 » » | 204,7 | 154,7 | 254,2 | 242,1 | 71,6 |
| 1994 » » | 221,2 | 227,8 | 323,2 | 277,9 | 92,1 |
| 1995 » » | 229,4 | 188,3 | 309,1 | 256,5 | 92,4 |
| 1995 Nov. | 247,1 | 170,1 | 307,5 | 274,1 | 93,6 |
| Dic. | 255,1 | 169,1 | 312,3 | 271,4 | 95,2 |
| 1996 Ene. | 264,7 | 181,8 | 336,9 | 290,5 | 91,0 |
| Feb. | 280,9 | 182,2 | 350,9 | 313,4 | 99,3 |
| Mar. | 311,3 | 185,1 | 361,6 | 302,8 | 101,9 |
| Abr. | 321,2 | 186,5 | 363,0 | 340,4 | 104,1 |
| May. | 343,7 | 188,5 | 347,2 | 346,6 | 105,5 |
| Jun. | 328,7 | 187,6 | 355,4 | 360,2 | 112,3 |
| Jul. | 318,6 | 178,5 | 337,1 | 337,2 | 103,4 |
| Ago. | 320,7 | 186,8 | 327,1 | 352,9 | 105,6 |
| Sep. | 323,6 | 192,8 | 337,6 | 367,1 | 108,4 |
| Oct. | 326,3 | 200,0 | 330,8 | 387,0 | 105,7 |
| Nov. | 373,8 | 214,5 | 365,9 | 425,7 | 103,0 |

IV - 3. QUIEBRAS Y SUSPENSIONES

| | QUIEBRAS | | | SUSPENSIONES DE PAGO | | |
|------------------|---------------------|----------|--------|----------------------|-----------|--------|
| | Millones de pesetas | | Número | Millones de pesetas | | Número |
| | Activo | Pasivo | | Activo | Pasivo | |
| 1991 Total Anual | 3.558,4 | 5.462,3 | 26 | 84.718,7 | 54.858,7 | 47 |
| 1992 » » | 9.480,9 | 10.969,9 | 47 | 492.949,3 | 427.244,2 | 101 |
| 1993 » » | 9.426,2 | 12.365,1 | 64 | 337.727,4 | 304.536,2 | 116 |
| 1994 » » | 8.482,6 | 12.043,9 | 83 | 181.367,3 | 150.759,6 | 111 |
| 1995 » » | 20.749,8 | 14.911,1 | 73 | 43.129,4 | 31.350,2 | 70 |
| 1995 Ago. (p) | - | - | 2 | 0,0 | 0,0 | 0 |
| Sep. (p) | 1.066,7 | 1.278,2 | 4 | 8.396,7 | 7.866,7 | 8 |
| Oct. (p) | 1.600,1 | 2.389,8 | 8 | 3.985,2 | 1.661,5 | 4 |
| Nov. (p) | 21,5 | 153,7 | 4 | 3.447,7 | 1.573,9 | 8 |
| Dic. (p) | 8.615,6 | 1.007,8 | 6 | 1.744,5 | 1.530,9 | 6 |
| 1996 Ene. (p) | 6.889,0 | 1.717,7 | 2 | 1.682,4 | 1.268,5 | 6 |
| Feb. (p) | 4.568,0 | 6.255,0 | 8 | 1.916,0 | 1.543,4 | 5 |
| Mar. (p) | 6.313,0 | 8.595,0 | 6 | 1.436,5 | 1.267,5 | 7 |
| Abr. (p) | 1.708,8 | 2.683,7 | 5 | 1.427,3 | 1.249,3 | 6 |
| May. (p) | 5.508,3 | 6.879,5 | 12 | 7.247,1 | 5.347,5 | 10 |
| Jun. (p) | 1.058,7 | 1.199,0 | 8 | 1.985,2 | 1.491,5 | 7 |
| Jul. (p) | 785,3 | 1.309,4 | 6 | 1.551,7 | 1.429,1 | 8 |
| Ago. (p) | 64,2 | 64,2 | 1 | 0,0 | 0,0 | 0 |

IV - 4. EFECTOS DE COMERCIO DEVUELTOS IMPAGADOS

| | VALOR (Millones pts.) | | | | NUMERO | | | |
|------------------|--------------------------|---------|-----------------|-------------------------|-----------|-----------|-----------------|-------------------------|
| | Total | Bancos | Cajas de Ahorro | Cooperativas de Crédito | Total | Bancos | Cajas de Ahorro | Cooperativas de Crédito |
| 1991 Total Anual | 553.529 | 490.100 | 62.761 | 667 | 4.127.603 | 3.743.136 | 382.331 | 2.136 |
| 1992 » » | 649.840 | 563.800 | 85.029 | 1.010 | 4.430.631 | 3.992.733 | 435.710 | 2.188 |
| 1993 » » | 624.291 | 530.441 | 92.392 | 1.459 | 4.251.911 | 3.784.049 | 464.159 | 3.703 |
| 1994 » » | 413.198 | 346.435 | 65.207 | 1.457 | 2.851.413 | 2.494.238 | 353.826 | 3.349 |
| 1995 » » | 317.608 | 268.669 | 47.612 | 1.318 | 2.020.736 | 1.767.534 | 249.877 | 3.375 |
| 1995 Sep. | 24.866 | 21.400 | 3.330 | 136 | 150.186 | 133.655 | 16.212 | 319 |
| Oct. | 28.231 | 24.057 | 4.038 | 136 | 156.488 | 137.649 | 18.505 | 334 |
| Nov. | 25.618 | 22.077 | 3.406 | 134 | 148.543 | 131.199 | 17.040 | 354 |
| Dic. | 31.303 | 27.492 | 3.792 | 19 | 169.618 | 151.533 | 18.008 | 77 |
| 1996 Ene. | 33.389 | 28.417 | 4.911 | 62 | 179.099 | 158.812 | 20.157 | 130 |
| Feb. | 26.629 | 23.006 | 3.589 | 34 | 145.289 | 128.656 | 16.531 | 102 |
| Mar. | 26.572 | 23.057 | 3.477 | 38 | 146.479 | 131.136 | 15.257 | 86 |
| Abr. | 24.508 | 20.912 | 3.535 | 60 | 136.851 | 121.827 | 14.890 | 134 |
| May. | 25.834 | 22.077 | 3.710 | 48 | 148.961 | 133.969 | 14.845 | 147 |
| Jun. | 22.674 | 20.091 | 2.543 | 41 | 130.386 | 118.393 | 11.892 | 101 |
| Jul. | 26.480 | 23.357 | 3.053 | 69 | 144.238 | 130.388 | 13.692 | 158 |
| Ago. | 20.507 | 18.593 | 1.899 | 15 | 116.862 | 106.877 | 9.931 | 54 |
| Sep. | 21.572 | 19.339 | 2.201 | 33 | 114.647 | 103.483 | 11.062 | 102 |

V.- Mercado de trabajo

Tabla 1. Evolución del mercado de trabajo en Chile, 1990-2000

| Año | Población total | Población económicamente activa | Empleados | Desempleados | Empleados por habitante |
|------|-----------------|---------------------------------|-----------|--------------|-------------------------|
| 1990 | 10.000.000 | 4.500.000 | 3.500.000 | 1.000.000 | 0,35 |
| 1991 | 10.100.000 | 4.600.000 | 3.600.000 | 1.000.000 | 0,36 |
| 1992 | 10.200.000 | 4.700.000 | 3.700.000 | 1.000.000 | 0,37 |
| 1993 | 10.300.000 | 4.800.000 | 3.800.000 | 1.000.000 | 0,38 |
| 1994 | 10.400.000 | 4.900.000 | 3.900.000 | 1.000.000 | 0,39 |
| 1995 | 10.500.000 | 5.000.000 | 4.000.000 | 1.000.000 | 0,40 |
| 1996 | 10.600.000 | 5.100.000 | 4.100.000 | 1.000.000 | 0,41 |
| 1997 | 10.700.000 | 5.200.000 | 4.200.000 | 1.000.000 | 0,42 |
| 1998 | 10.800.000 | 5.300.000 | 4.300.000 | 1.000.000 | 0,43 |
| 1999 | 10.900.000 | 5.400.000 | 4.400.000 | 1.000.000 | 0,44 |
| 2000 | 11.000.000 | 5.500.000 | 4.500.000 | 1.000.000 | 0,45 |

Tabla 2. Evolución del mercado de trabajo en Chile, 1990-2000 (continuación)

| Año | Empleados | Desempleados | Empleados por habitante |
|------|-----------|--------------|-------------------------|
| 1990 | 3.500.000 | 1.000.000 | 0,35 |
| 1991 | 3.600.000 | 1.000.000 | 0,36 |
| 1992 | 3.700.000 | 1.000.000 | 0,37 |
| 1993 | 3.800.000 | 1.000.000 | 0,38 |
| 1994 | 3.900.000 | 1.000.000 | 0,39 |
| 1995 | 4.000.000 | 1.000.000 | 0,40 |
| 1996 | 4.100.000 | 1.000.000 | 0,41 |
| 1997 | 4.200.000 | 1.000.000 | 0,42 |
| 1998 | 4.300.000 | 1.000.000 | 0,43 |
| 1999 | 4.400.000 | 1.000.000 | 0,44 |
| 2000 | 4.500.000 | 1.000.000 | 0,45 |

V - MERCADO DE TRABAJO

V - 1.1. E.P.A.: POBLACION Y SU RELACION CON LA ACTIVIDAD

Miles

| | POBLACION TOTAL | POBLACION ≤ 16 AÑOS | POBLACION ACTIVA | | | | | POBLACION INACTIVA |
|-------------------|--------------------|------------------------|------------------|----------|---------|------------------------|-------------------------|-----------------------|
| | | | Total | Ocupados | Parados | | | |
| | | | | | Total | Han trabajado antes | Buscan primer empleo | |
| 1991 Media Anual | 4.856,7 | 3.833,3 | 1.862,4 | 1.636,0 | 226,4 | 163,8 | 62,6 | 1.943,2 |
| 1992 » » | 4.871,5 | 3.879,8 | 1.901,9 | 1.651,0 | 250,9 | 188,3 | 62,7 | 1.953,1 |
| 1993 » » | 4.887,0 | 3.924,5 | 1.928,7 | 1.582,5 | 346,1 | 278,2 | 68,0 | 1.975,9 |
| 1994 » » | 4.932,5 | 4.005,2 | 1.955,2 | 1.547,3 | 407,8 | 315,5 | 92,3 | 2.029,1 |
| 1995 » » | 5.001,8 | 4.108,3 | 2.052,5 | 1.623,2 | 429,3 | 310,5 | 118,8 | 2.036,5 |
| 1994 IV Trimestre | 4.955,5 | 4.043,8 | 1.970,4 | 1.559,9 | 410,5 | 308,5 | 102,0 | 2.056,6 |
| 1995 I Trimestre | 4.973,8 | 4.069,6 | 2.000,5 | 1.586,6 | 413,8 | 308,3 | 105,5 | 2.054,1 |
| II » | 4.992,4 | 4.095,4 | 2.019,9 | 1.601,6 | 418,3 | 307,0 | 111,3 | 2.056,6 |
| III » | 5.011,1 | 4.121,1 | 2.070,1 | 1.633,1 | 437,0 | 312,4 | 124,6 | 2.030,5 |
| IV » | 5.029,7 | 4.146,9 | 2.119,6 | 1.671,4 | 448,2 | 314,2 | 133,9 | 2.004,9 |
| 1996 I Trimestre | 4.980,6 | 4.120,6 | 2.129,9 | 1.670,1 | 459,8 | 325,2 | 134,6 | 1.967,3 |
| II » | 4.987,3 | 4.127,9 | 2.155,9 | 1.712,8 | 443,1 | 323,1 | 120,0 | 1.953,0 |
| III » | 4.984,1 | 4.135,3 | 2.168,2 | 1.738,0 | 429,9 | 312,0 | 117,9 | 1.948,6 |

V - 1.2. E.P.A.: ACTIVOS POR SEXO Y POR GRUPOS DE EDAD

Miles

| | TOTAL | SEXO | | GRUPOS DE EDAD | | | | |
|-------------------|---------|---------|---------|--------------------|--------------------|--------------------|--------------------|---------------------|
| | | Hombres | Mujeres | De 16 a 19 años | De 20 a 24 años | De 25 a 29 años | De 30 a 54 años | De 55 años y más |
| | | | | | | | | |
| 1991 Media Anual | 1.862,4 | 1.203,3 | 659,0 | 79,4 | 262,7 | 299,1 | 976,1 | 245,1 |
| 1992 » » | 1.901,9 | 1.216,5 | 685,4 | 77,0 | 258,6 | 291,6 | 1.019,7 | 255,0 |
| 1993 » » | 1.928,7 | 1.210,2 | 718,4 | 71,7 | 242,5 | 315,8 | 1.057,0 | 241,8 |
| 1994 » » | 1.955,2 | 1.205,8 | 749,3 | 68,5 | 244,0 | 320,3 | 1.093,9 | 228,6 |
| 1995 » » | 2.052,5 | 1.234,8 | 817,7 | 61,8 | 263,8 | 331,7 | 1.173,2 | 222,1 |
| 1994 IV Trimestre | 1.970,4 | 1.193,5 | 776,8 | 63,4 | 254,1 | 320,2 | 1.105,0 | 227,5 |
| 1995 I Trimestre | 2.000,5 | 1.199,0 | 801,5 | 62,2 | 254,4 | 324,9 | 1.134,9 | 224,2 |
| II » | 2.019,9 | 1.220,4 | 799,4 | 56,0 | 262,8 | 328,1 | 1.160,3 | 212,7 |
| III » | 2.070,1 | 1.253,3 | 816,9 | 61,6 | 262,6 | 338,8 | 1.183,3 | 223,8 |
| IV » | 2.119,6 | 1.266,6 | 853,0 | 67,4 | 275,3 | 334,9 | 1.214,3 | 227,7 |
| 1996 I Trimestre | 2.129,9 | 1.283,4 | 846,5 | 70,1 | 271,4 | 338,5 | 1.223,5 | 226,4 |
| II » | 2.155,9 | 1.302,9 | 853,1 | 64,6 | 261,4 | 330,4 | 1.273,4 | 226,1 |
| III » | 2.168,2 | 1.318,6 | 849,6 | 61,6 | 275,2 | 346,0 | 1.260,6 | 224,8 |

V - MERCADO DE TRABAJO

V - 1.3. E.P.A.: ACTIVOS HOMBRES Y MUJERES POR GRUPOS DE EDAD

Miles

| | HOMBRES | | | | MUJERES | | | |
|-------------------|-----------------|-----------------|-----------------|------------------|-----------------|-----------------|-----------------|------------------|
| | De 16 a 19 años | De 20 a 24 años | De 25 a 54 años | De 55 años y más | De 16 a 19 años | De 20 a 24 años | De 25 a 54 años | De 55 años y más |
| 1991 Media Anual | 46,3 | 137,4 | 831,0 | 188,6 | 33,1 | 125,3 | 444,2 | 56,5 |
| 1992 " " | 44,6 | 144,1 | 837,7 | 190,1 | 32,4 | 114,5 | 473,7 | 64,9 |
| 1993 " " | 41,3 | 130,7 | 855,4 | 182,8 | 30,4 | 111,8 | 617,3 | 58,9 |
| 1994 " " | 34,4 | 127,0 | 872,6 | 171,9 | 34,0 | 117,0 | 541,5 | 56,8 |
| 1995 " " | 33,9 | 126,2 | 914,5 | 160,2 | 27,9 | 137,6 | 590,3 | 62,0 |
| 1994 IV Trimestre | 33,0 | 124,6 | 868,0 | 167,9 | 30,4 | 129,5 | 557,2 | 59,7 |
| 1995 I Trimestre | 34,6 | 116,5 | 886,3 | 161,5 | 27,6 | 137,9 | 573,3 | 62,8 |
| II " | 31,6 | 126,1 | 909,8 | 153,0 | 24,4 | 136,7 | 578,5 | 59,8 |
| III " | 34,1 | 127,9 | 929,5 | 161,8 | 27,5 | 134,7 | 592,6 | 62,0 |
| IV " | 35,3 | 134,3 | 932,5 | 164,4 | 32,1 | 141,0 | 616,6 | 63,3 |
| 1996 I Trimestre | 36,3 | 137,6 | 939,7 | 169,9 | 33,9 | 133,8 | 622,2 | 56,6 |
| II " | 36,2 | 132,5 | 960,5 | 173,7 | 28,4 | 128,9 | 643,4 | 52,4 |
| III " | 34,2 | 143,8 | 968,1 | 172,6 | 27,4 | 131,4 | 638,5 | 52,2 |

V - 1.4. E.P.A.: ACTIVOS POR SECTORES

| | TOTAL | AGRARIO | NO AGRARIO | | | | NO CLASIFICABLES |
|-------------------|---------|---------|------------|-----------|--------------|-----------|------------------|
| | | | Total | Industria | Construcción | Servicios | |
| 1991 Media Anual | 1.862,4 | 17,7 | 1.744,1 | 358,1 | 157,0 | 1.228,8 | 100,6 |
| 1992 " " | 1.901,9 | 10,4 | 1.797,0 | 374,5 | 160,7 | 1.261,9 | 94,4 |
| 1993 " " | 1.928,7 | 13,7 | 1.802,5 | 362,0 | 172,7 | 1.267,8 | 112,4 |
| 1994 " " | 1.955,2 | 16,9 | 1.786,9 | 344,0 | 169,9 | 1.272,9 | 151,4 |
| 1995 " " | 2.052,5 | 18,0 | 1.837,7 | 333,0 | 168,8 | 1.335,9 | 196,7 |
| 1994 IV Trimestre | 1.970,4 | 14,6 | 1.789,1 | 338,9 | 169,0 | 1.281,2 | 166,6 |
| 1995 I Trimestre | 2.000,5 | 14,1 | 1.806,0 | 323,7 | 168,4 | 1.313,9 | 180,4 |
| II " | 2.019,9 | 17,2 | 1.814,2 | 325,0 | 165,1 | 1.324,1 | 188,5 |
| III " | 2.070,1 | 18,6 | 1.841,9 | 341,1 | 166,9 | 1.333,9 | 209,5 |
| IV " | 2.119,6 | 22,2 | 1.888,8 | 342,2 | 174,8 | 1.371,8 | 208,5 |
| 1996 I Trimestre | 2.129,9 | 21,6 | 1.892,6 | 351,2 | 174,9 | 1.366,5 | 215,8 |
| II " | 2.155,9 | 18,9 | 1.921,7 | 341,1 | 180,0 | 1.400,6 | 207,6 |
| III " | 2.168,2 | 19,4 | 1.949,7 | 363,8 | 185,5 | 1.400,4 | 199,1 |

V - MERCADO DE TRABAJO

V - 1.5. E.P.A.: TASAS DE ACTIVIDAD POR SEXO Y POR GRUPOS DE EDAD

Porcentaje

| | TOTAL | SEXO | | GRUPOS DE EDAD | | | | |
|-------------------|-------|---------|---------|-----------------|-----------------|-----------------|-----------------|------------------|
| | | Hombres | Mujeres | De 16 a 19 años | De 20 a 24 años | De 25 a 29 años | De 30 a 54 años | De 55 años y más |
| 1991 Media Anual | 48,5 | 66,7 | 32,5 | 24,8 | 63,3 | 80,3 | 65,4 | 18,9 |
| 1992 " " | 49,0 | 66,7 | 33,3 | 22,7 | 61,7 | 81,3 | 68,8 | 19,9 |
| 1993 " " | 49,2 | 66,1 | 34,3 | 21,1 | 58,6 | 81,0 | 70,8 | 18,8 |
| 1994 " " | 48,8 | 64,7 | 35,0 | 19,7 | 58,1 | 83,7 | 72,0 | 17,1 |
| 1995 " " | 50,0 | 64,7 | 37,2 | 17,6 | 57,5 | 84,0 | 73,6 | 17,1 |
| 1994 IV Trimestre | 48,7 | 63,7 | 35,8 | 18,1 | 58,7 | 84,6 | 72,6 | 16,7 |
| 1995 I Trimestre | 49,2 | 64,1 | 36,5 | 17,9 | 58,8 | 83,4 | 73,0 | 16,7 |
| II " " | 49,3 | 64,1 | 36,5 | 16,3 | 56,9 | 83,2 | 74,8 | 16,3 |
| III " " | 50,2 | 65,0 | 37,2 | 17,9 | 56,6 | 84,6 | 73,4 | 17,2 |
| IV " " | 51,1 | 65,4 | 38,6 | 18,4 | 57,8 | 84,7 | 73,1 | 18,2 |
| 1996 I Trimestre | 51,7 | 66,2 | 38,8 | 19,7 | 57,3 | 85,7 | 93,3 | 18,5 |
| II " " | 52,2 | 66,6 | 39,2 | 18,1 | 54,1 | 85,2 | 94,5 | 19,1 |
| III " " | 52,4 | 66,7 | 39,4 | 17,5 | 55,3 | 85,9 | 94,0 | 19,0 |

V - 1.6. E.P.A.: TASAS DE ACTIVIDAD DE HOMBRES Y MUJERES POR GRUPOS DE EDAD

Porcentaje

| | HOMBRES | | | | MUJERES | | | |
|-------------------|-----------------|-----------------|-----------------|------------------|-----------------|-----------------|-----------------|------------------|
| | De 16 a 19 años | De 20 a 24 años | De 25 a 54 años | De 55 años y más | De 16 a 19 años | De 20 a 24 años | De 25 a 54 años | De 55 años y más |
| 1991 Media Anual | 27,6 | 65,5 | 94,8 | 34,2 | 21,8 | 60,9 | 47,9 | 7,6 |
| 1992 " " | 25,7 | 65,5 | 94,0 | 35,4 | 19,7 | 57,6 | 49,9 | 8,8 |
| 1993 " " | 23,9 | 63,3 | 94,0 | 33,8 | 18,1 | 54,0 | 53,3 | 7,9 |
| 1994 " " | 20,8 | 61,7 | 94,3 | 30,3 | 18,7 | 54,7 | 55,4 | 7,4 |
| 1995 " " | 19,8 | 57,2 | 94,4 | 29,2 | 15,6 | 57,8 | 57,3 | 8,3 |
| 1994 IV Trimestre | 20,0 | 59,4 | 94,1 | 29,0 | 16,4 | 58,0 | 56,9 | 7,6 |
| 1995 I Trimestre | 20,9 | 58,2 | 94,3 | 28,5 | 15,2 | 59,3 | 57,0 | 8,1 |
| II " " | 19,2 | 56,7 | 94,2 | 27,8 | 13,6 | 57,0 | 56,9 | 7,9 |
| III " " | 19,7 | 57,0 | 94,7 | 29,5 | 16,0 | 56,2 | 57,5 | 8,3 |
| IV " " | 19,3 | 57,0 | 94,3 | 31,1 | 17,6 | 58,5 | 57,9 | 8,8 |
| 1996 I Trimestre | 20,8 | 59,1 | 94,4 | 31,8 | 18,7 | 55,7 | 58,0 | 8,2 |
| II " " | 20,4 | 55,0 | 94,6 | 33,1 | 15,8 | 53,3 | 58,7 | 8,0 |
| III " " | 19,3 | 56,7 | 95,0 | 32,7 | 15,7 | 53,8 | 58,7 | 8,0 |

V - 1.7. E.P.A.: OCUPADOS POR SEXO Y POR GRUPOS DE EDAD Miles

| | TOTAL | SEXO | | GRUPOS DE EDAD | | | | |
|-------------------|---------|---------|---------|-----------------|-----------------|-----------------|-----------------|------------------|
| | | Hombres | Mujeres | De 16 a 19 años | De 20 a 24 años | De 25 a 29 años | De 30 a 54 años | De 55 años y más |
| 1991 Media Anual | 1.636,0 | 1.093,7 | 542,2 | 56,4 | 201,3 | 248,3 | 902,7 | 227,3 |
| 1992 » » | 1.651,0 | 1.095,8 | 555,2 | 51,4 | 192,6 | 235,9 | 932,8 | 238,2 |
| 1993 » » | 1.582,5 | 1.033,0 | 549,5 | 44,0 | 160,9 | 234,4 | 925,9 | 217,4 |
| 1994 » » | 1.547,3 | 995,1 | 552,2 | 34,0 | 152,0 | 231,2 | 931,6 | 198,6 |
| 1995 » » | 1.623,2 | 1.026,3 | 596,9 | 30,1 | 156,5 | 239,1 | 1.001,8 | 195,8 |
| 1994 IV Trimestre | 1.559,9 | 991,2 | 568,6 | 31,4 | 155,5 | 232,7 | 945,5 | 194,9 |
| 1995 I Trimestre | 1.586,6 | 995,1 | 591,6 | 32,4 | 152,0 | 237,4 | 970,5 | 194,3 |
| II » | 1.601,6 | 1.011,1 | 590,5 | 30,2 | 160,2 | 238,1 | 985,6 | 187,3 |
| III » | 1.633,1 | 1.041,4 | 591,6 | 26,3 | 155,6 | 244,2 | 1.008,6 | 198,4 |
| IV » | 1.671,4 | 1.057,4 | 614,0 | 31,3 | 158,2 | 236,5 | 1.042,3 | 203,1 |
| 1996 I Trimestre | 1.670,1 | 1.056,8 | 613,2 | 33,1 | 150,9 | 237,8 | 1.047,3 | 201,0 |
| II » | 1.712,8 | 1.089,5 | 623,3 | 28,9 | 150,1 | 244,1 | 1.086,4 | 203,2 |
| III » | 1.738,0 | 1.107,5 | 630,8 | 27,8 | 168,4 | 265,4 | 1.077,6 | 198,8 |

V - 1.8. E.P.A.: OCUPADOS HOMBRES Y MUJERES POR GRUPOS DE EDAD Miles

| | HOMBRES | | | | MUJERES | | | |
|-------------------|-----------------|-----------------|-----------------|------------------|-----------------|-----------------|-----------------|------------------|
| | De 16 a 19 años | De 20 a 24 años | De 25 a 54 años | De 55 años y más | De 16 a 19 años | De 20 a 24 años | De 25 a 54 años | De 55 años y más |
| 1991 Media Anual | 32,9 | 111,9 | 773,7 | 175,3 | 23,5 | 89,5 | 377,3 | 52,0 |
| 1992 » » | 33,1 | 114,6 | 770,3 | 177,9 | 18,4 | 78,0 | 398,4 | 60,4 |
| 1993 » » | 26,0 | 92,6 | 751,1 | 163,4 | 18,0 | 68,4 | 409,2 | 53,9 |
| 1994 » » | 17,1 | 81,9 | 748,5 | 147,6 | 16,9 | 70,1 | 414,3 | 50,9 |
| 1995 » » | 15,3 | 83,0 | 786,8 | 141,2 | 14,8 | 73,5 | 454,1 | 54,7 |
| 1994 IV Trimestre | 15,2 | 80,7 | 752,0 | 143,3 | 16,2 | 74,7 | 426,2 | 51,5 |
| 1995 I Trimestre | 17,1 | 73,9 | 765,0 | 139,2 | 15,3 | 78,1 | 443,0 | 55,3 |
| II » | 14,9 | 84,3 | 778,2 | 133,6 | 15,3 | 75,9 | 445,6 | 53,8 |
| III » | 12,6 | 86,6 | 798,6 | 143,7 | 13,7 | 69,0 | 454,2 | 54,8 |
| IV » | 16,6 | 87,2 | 805,4 | 148,2 | 14,7 | 71,0 | 473,5 | 54,8 |
| 1996 I Trimestre | 18,8 | 82,8 | 803,7 | 151,5 | 14,2 | 68,4 | 481,4 | 49,4 |
| II » | 17,8 | 83,7 | 830,5 | 157,5 | 11,2 | 66,4 | 500,1 | 45,7 |
| III » | 18,0 | 94,3 | 841,8 | 153,4 | 9,9 | 74,1 | 501,1 | 45,5 |

V - MERCADO DE TRABAJO

V - 1.9. E.P.A.: OCUPADOS POR SECTORES

Miles

| | TOTAL | AGRARIO | NO AGRARIO | | | |
|-------------------|---------|---------|------------|-----------|--------------|-----------|
| | | | Total | Industria | Construcción | Servicios |
| 1991 Media Anual | 1.636,0 | 17,0 | 1.619,0 | 325,9 | 143,4 | 1.149,8 |
| 1992 » » | 1.651,0 | 9,2 | 1.641,8 | 338,4 | 136,0 | 1.167,4 |
| 1993 » » | 1.582,5 | 13,5 | 1.569,0 | 309,2 | 132,6 | 1.127,2 |
| 1994 » » | 1.547,3 | 14,4 | 1.532,8 | 290,9 | 127,6 | 1.114,4 |
| 1995 » » | 1.623,2 | 16,2 | 1.607,0 | 286,4 | 132,6 | 1.188,0 |
| 1994 IV Trimestre | 1.559,9 | 11,8 | 1.548,0 | 287,9 | 127,8 | 1.132,3 |
| 1995 I Trimestre | 1.586,6 | 12,2 | 1.574,4 | 275,1 | 133,6 | 1.165,7 |
| II » | 1.601,6 | 14,6 | 1.586,9 | 278,3 | 129,0 | 1.179,6 |
| III » | 1.633,1 | 17,6 | 1.615,5 | 296,1 | 131,1 | 1.188,3 |
| IV » | 1.671,4 | 20,2 | 1.651,3 | 296,0 | 136,8 | 1.218,5 |
| 1996 I Trimestre | 1.670,1 | 18,7 | 1.651,4 | 305,8 | 131,7 | 1.213,9 |
| II » | 1.712,8 | 17,5 | 1.695,3 | 303,2 | 142,1 | 1.250,0 |
| III » | 1.738,0 | 18,5 | 1.719,8 | 315,0 | 150,6 | 1.254,2 |

V - 1.10. E.P.A.: OCUPADOS DE LA INDUSTRIA Y DE LOS SERVICIOS
POR RAMAS DE ACTIVIDAD

Miles

| | INDUSTRIA | | | | SERVICIOS | | | |
|-------------------|----------------|------------------------|------------------------------|----------------------|------------------------------|------------------------------|----------------------------------|-----------------|
| | Energía y agua | Extractivas y químicas | Transf. metal y mecan. prec. | Otras manufactureras | Com., hostel. y reparaciones | Transportes y comunicaciones | Finanz., segur. alq., serv. emp. | Otros servicios |
| 1991 Media Anual | 15,2 | 40,3 | 142,9 | 127,5 | 331,5 | 140,7 | 179,9 | 497,7 |
| 1992 » » | 10,8 | 38,2 | 147,4 | 142,0 | 325,4 | 154,0 | 164,6 | 523,4 |
| 1993 » » | 11,4 | 41,9 | 128,0 | 128,0 | 326,6 | 135,1 | 213,8 | 451,8 |
| 1994 » » | 14,7 | 41,6 | 118,1 | 116,5 | 325,7 | 131,7 | 203,1 | 454,0 |
| 1995 » » | 15,9 | 27,8 | 116,9 | 119,6 | 307,2 | 150,7 | 221,0 | 509,2 |
| 1994 IV Trimestre | 14,5 | 29,2 | 122,0 | 122,2 | 309,3 | 139,5 | 200,0 | 483,7 |
| 1995 I Trimestre | 15,2 | 28,9 | 111,1 | 119,9 | 306,0 | 142,1 | 206,6 | 511,0 |
| II » | 14,0 | 30,4 | 113,9 | 120,0 | 303,5 | 147,6 | 209,9 | 518,5 |
| III » | 17,3 | 25,2 | 113,7 | 118,4 | 306,6 | 157,5 | 226,7 | 497,5 |
| IV » | 17,2 | 26,7 | 128,9 | 120,1 | 312,7 | 155,6 | 240,6 | 509,6 |
| 1996 I Trimestre | 17,5 | 29,9 | 114,1 | 144,4 | 296,7 | 148,2 | 248,8 | 520,5 |
| II » | 16,5 | 34,6 | 111,4 | 140,7 | 311,2 | 152,5 | 259,9 | 526,4 |
| III » | 15,8 | 33,0 | 111,9 | 136,1 | 319,5 | 156,6 | 270,3 | 507,8 |

V - MERCADO DE TRABAJO

V - 1.11. E.P.A.: OCUPADOS POR SITUACION PROFESIONAL

Miles

| | ASALARIADOS | | | NO ASALARIADOS | | | | | |
|-------------------|-------------|----------------|----------------|----------------|-----------|-------------|-----------------------|-------------------|-------|
| | Total | Sector público | Sector privado | Total | Autónomos | Empresarios | Miembros cooperativas | Ayudas Familiares | Otros |
| 1991 Media Anual | 1.422,2 | 394,5 | 1.027 | 213,8 | 118,7 | 51,6 | 11,5 | 29,2 | 2,7 |
| 1992 » » | 1.413,7 | 414,7 | 999,0 | 237,3 | 134,9 | 59,6 | 8,2 | 26,5 | 8,1 |
| 1993 » » | 1.353,1 | 382,0 | 971,1 | 229,5 | 137,6 | 50,1 | 14,7 | 26,4 | 0,8 |
| 1994 » » | 1.343,3 | 377,3 | 957,0 | 212,9 | 129,9 | 42,6 | 13,1 | 21,8 | 2,3 |
| 1995 » » | 1.397,1 | 417,2 | 979,9 | 226,2 | 141,5 | 46,7 | 11,0 | 24,2 | 2,5 |
| 1994 IV Trimestre | 1.347,4 | 387,6 | 959,8 | 212,5 | 126,4 | 37,3 | 10,8 | 21,4 | 3,7 |
| 1995 I Trimestre | 1.375,4 | 405,8 | 969,6 | 211,2 | 130,8 | 43,5 | 12,2 | 21,4 | 2,3 |
| II » | 1.377,9 | 420,5 | 957,4 | 223,7 | 139,2 | 48,4 | 10,6 | 22,2 | 3,2 |
| III » | 1.405,7 | 421,6 | 984,1 | 227,4 | 144,1 | 46,0 | 9,8 | 25,0 | 2,5 |
| IV » | 1.429,2 | 420,7 | 1.008,5 | 242,3 | 152,0 | 48,8 | 11,5 | 28,1 | 1,8 |
| 1996 I Trimestre | 1.442,7 | 410,6 | 1.032,1 | 227,3 | 148,0 | 43,6 | 8,6 | 25,2 | 1,9 |
| II » | 1.468,6 | 413,3 | 1.055,3 | 244,2 | 156,9 | 59,9 | 5,8 | 18,6 | 3,0 |
| III » | 1.481,8 | 404,4 | 1.077,4 | 256,5 | 170,8 | 55,4 | 4,7 | 22,7 | 2,9 |

V - 1.12. E.P.A.: OCUPADOS POR NIVEL DE ESTUDIOS TERMINADOS

Miles

| | Total | Analfabetos y sin estudios | Estudios primarios | Estudios medios | Formación profesional | Estudios presuperiores | Estudios superiores |
|-------------------|---------|----------------------------|--------------------|-----------------|-----------------------|------------------------|---------------------|
| 1991 Media Anual | 1.636,0 | 61,7 | 529,3 | 583,1 | 114,3 | 96,7 | 169,1 |
| 1992 » » | 1.651,0 | 70,4 | 526,2 | 613,2 | 129,9 | 112,5 | 198,8 |
| 1993 » » | 1.582,5 | 50,5 | 464,3 | 598,7 | 148,2 | 128,4 | 191,3 |
| 1994 » » | 1.547,3 | 32,2 | 429,3 | 576,8 | 158,4 | 128,9 | 221,6 |
| 1995 » » | 1.623,2 | 35,7 | 428,6 | 603,2 | 162,4 | 145,1 | 248,2 |
| 1994 IV Trimestre | 1.559,9 | 31,9 | 435,0 | 574,7 | 161,1 | 129,0 | 228,3 |
| 1995 I Trimestre | 1.586,6 | 35,6 | 426,0 | 577,5 | 157,4 | 141,1 | 249,0 |
| II » | 1.601,6 | 34,2 | 418,8 | 592,1 | 166,2 | 143,6 | 246,6 |
| III » | 1.633,1 | 35,2 | 427,2 | 613,5 | 165,9 | 144,3 | 247,0 |
| IV » | 1.671,4 | 37,8 | 442,3 | 629,8 | 160,0 | 151,3 | 250,1 |
| 1996 I Trimestre | 1.670,1 | 37,6 | 435,4 | 637,6 | 155,4 | 142,6 | 261,5 |
| II » | 1.712,8 | 32,6 | 427,6 | 646,5 | 174,0 | 156,8 | 275,3 |
| III » | 1.738,0 | 30,4 | 422,7 | 676,0 | 194,5 | 149,1 | 265,3 |

V - MERCADO DE TRABAJO

V - 1.13. E.P.A.: ASALARIADOS POR SECTORES

Miles

| | TOTAL | AGRARIO | NO AGRARIO | | | |
|-------------------|---------|---------|------------|-----------|--------------|-----------|
| | | | Total | Industria | Construcción | Servicios |
| 1991 Media Anual | 1.422,2 | 10,1 | 1.412,0 | 306,0 | 121,2 | 984,7 |
| 1992 » » | 1.413,7 | 5,4 | 1.408,2 | 306,2 | 111,9 | 990,1 |
| 1993 » » | 1.353,1 | 8,4 | 1.344,5 | 284,5 | 106,5 | 953,5 |
| 1994 » » | 1.334,3 | 10,3 | 1.337,6 | 264,7 | 104,4 | 955,1 |
| 1995 » » | 1.397,1 | 8,9 | 1.388,2 | 262,4 | 109,3 | 1.016,5 |
| 1994 IV Trimestre | 1.347,4 | 8,5 | 1.338,9 | 262,8 | 105,1 | 971,0 |
| 1995 I Trimestre | 1.375,4 | 7,0 | 1.368,5 | 254,1 | 113,8 | 1.000,6 |
| II » | 1.377,9 | 7,0 | 1.370,9 | 254,0 | 109,0 | 1.007,9 |
| III » | 1.405,7 | 10,0 | 1.395,6 | 271,6 | 104,8 | 1.019,2 |
| IV » | 1.429,2 | 11,5 | 1.417,7 | 269,9 | 109,5 | 1.038,3 |
| 1996 I Trimestre | 1.442,7 | 9,4 | 1.433,3 | 274,6 | 110,0 | 1.048,7 |
| II » | 1.468,6 | 8,6 | 1.460,0 | 274,7 | 113,5 | 1.071,9 |
| III » | 1.481,8 | 9,4 | 1.472,4 | 285,0 | 120,0 | 1.067,4 |

V - 1.14. E.P.A.: ASALARIADOS POR TIPO DE CONTRATO O RELACION LABORAL

Miles

| | DURACION INDEFINIDA | | | TEMPORAL | | | |
|-------------------|---------------------|------------|-------------|----------|-------------------------|------------|-----------|
| | Total | Permanente | Discontinuo | Total | Aprendizaje o formación | Estacional | Otro tipo |
| 1991 Media Anual | 1.145,4 | 1.144,1 | 1,3 | 276,6 | 6,9 | 72,2 | 197,5 |
| 1992 » » | 1.098,7 | 1.096,4 | 2,3 | 314,9 | 5,0 | 28,3 | 281,6 |
| 1993 » » | 1.068,4 | 1.066,2 | 2,2 | 284,3 | 3,0 | 20,8 | 260,6 |
| 1994 » » | 1.058,0 | 1.056,2 | 1,8 | 276,4 | 12,6 | 22,2 | 235,2 |
| 1995 » » | 1.095,3 | 1.093,2 | 3,6 | 300,2 | 17,2 | 27,7 | 255,4 |
| 1994 IV Trimestre | 1.055,6 | 1.053,5 | 2,1 | 291,9 | 16,8 | 24,1 | 251,0 |
| 1995 I Trimestre | 1.079,4 | 1.076,5 | 2,9 | 295,8 | 18,4 | 23,7 | 253,7 |
| II » | 1.079,2 | 1.074,2 | 5,0 | 298,8 | 21,8 | 31,3 | 245,7 |
| III » | 1.112,2 | 1.108,7 | 3,5 | 293,4 | 15,3 | 28,7 | 249,4 |
| IV » | 1.110,4 | 1.113,5 | 3,1 | 312,6 | 13,1 | 26,9 | 272,6 |
| 1996 I Trimestre | 1.128,9 | 1.125,9 | 3,0 | 313,9 | 15,1 | 27,1 | 271,7 |
| II » | 1.159,8 | 1.158,3 | 1,4 | 308,9 | 14,5 | 21,4 | 273,0 |
| III » | 1.163,1 | 1.161,2 | 1,9 | 318,7 | 16,4 | 24,8 | 277,5 |

V - MERCADO DE TRABAJO

V - 1.15. E.P.A.: ASALARIADOS DEL SECTOR PUBLICO POR TIPO DE ADMINISTRACION(*) Miles

| | Total | Administración Central | Seguridad Social | Administración Autónoma | Administración Local | Empresas e Instituciones |
|-------------------|-------|------------------------|------------------|-------------------------|----------------------|--------------------------|
| 1991 Media Anual | 394,5 | 187,0 | 50,7 | 27,5 | 35,7 | 93,4 |
| 1992 » » | 414,7 | 184,3 | 50,6 | 31,0 | 45,4 | 103,4 |
| 1993 » » | 382,0 | 168,9 | 49,2 | 34,1 | 39,2 | 90,6 |
| 1994 » » | 377,3 | 177,9 | 46,3 | 34,8 | 37,9 | 80,1 |
| 1995 » » | 417,2 | 201,8 | 50,1 | 33,6 | 37,8 | 93,4 |
| 1994 IV Trimestre | 387,6 | 178,3 | 53,0 | 34,8 | 39,6 | 80,8 |
| 1995 I Trimestre | 405,8 | 197,1 | 54,4 | 33,4 | 32,7 | 86,5 |
| II » | 420,5 | 207,7 | 47,0 | 34,9 | 39,3 | 91,6 |
| III » | 421,6 | 199,9 | 49,2 | 30,3 | 40,4 | 101,8 |
| IV » | 420,7 | 202,5 | 49,9 | 35,6 | 38,9 | 93,7 |
| 1996 I Trimestre | 410,6 | 204,3 | 45,6 | 32,0 | 35,3 | 93,3 |
| II » | 413,3 | 208,1 | 47,0 | 33,4 | 38,3 | 86,5 |
| III » | 404,4 | 193,5 | 54,3 | 29,6 | 42,7 | 84,3 |

(*) No se incluye el grupo de «No clasificables» por esta variable.

V - 1.16. E.P.A.: ASALARIADOS Y NO ASALARIADOS POR SEXO

Miles

| | ASALARIADOS PRIVADOS | | ASALARIADOS PUBLICOS | | NO ASALARIADOS | |
|-------------------|----------------------|---------|----------------------|---------|----------------|---------|
| | Hombres | Mujeres | Hombres | Mujeres | Hombres | Mujeres |
| 1991 Media Anual | 698,9 | 329,0 | 235,1 | 159,4 | 159,9 | 54,0 |
| 1992 » » | 668,6 | 330,4 | 245,9 | 168,8 | 181,4 | 56,0 |
| 1993 » » | 640,9 | 330,2 | 224,9 | 157,1 | 167,3 | 62,2 |
| 1994 » » | 629,9 | 327,1 | 205,6 | 171,6 | 159,6 | 59,3 |
| 1995 » » | 638,5 | 341,4 | 227,6 | 189,6 | 159,8 | 65,8 |
| 1994 IV Trimestre | 624,0 | 335,8 | 205,5 | 182,1 | 161,7 | 50,7 |
| 1995 I Trimestre | 629,0 | 340,6 | 208,3 | 197,5 | 156,0 | 52,9 |
| II » | 623,4 | 334,0 | 229,9 | 190,6 | 157,8 | 65,9 |
| III » | 648,1 | 336,0 | 236,8 | 184,8 | 156,7 | 70,7 |
| IV » | 653,5 | 355,0 | 235,3 | 185,4 | 168,6 | 73,6 |
| 1996 I Trimestre | 658,9 | 373,2 | 236,6 | 174,0 | 161,4 | 66,0 |
| II » | 683,1 | 372,2 | 234,3 | 179,0 | 172,1 | 72,1 |
| III » | 695,5 | 381,9 | 228,0 | 176,3 | 183,9 | 72,6 |

V - MERCADO DE TRABAJO

V - 1.17. E.P.A.: PARADOS POR SEXO Y POR GRUPOS DE EDAD

Miles

| | TOTAL | SEXO | | GRUPOS DE EDAD | | | | |
|-------------------|-------|---------|---------|-----------------|-----------------|-----------------|-----------------|------------------|
| | | Hombres | Mujeres | De 16 a 19 años | De 20 a 24 años | De 25 a 29 años | De 30 a 54 años | De 55 años y más |
| 1991 Media Anual | 226,4 | 109,6 | 116,8 | 23,0 | 61,4 | 50,8 | 73,4 | 17,9 |
| 1992 » » | 250,9 | 120,7 | 130,3 | 25,6 | 66,0 | 55,7 | 86,9 | 16,8 |
| 1993 » » | 346,1 | 177,2 | 168,9 | 27,7 | 81,6 | 81,4 | 130,7 | 24,4 |
| 1994 » » | 407,8 | 210,7 | 197,1 | 34,5 | 92,0 | 89,1 | 162,2 | 30,1 |
| 1995 » » | 429,3 | 208,6 | 220,8 | 31,8 | 107,3 | 92,6 | 171,4 | 26,3 |
| 1994 IV Trimestre | 410,5 | 202,3 | 208,2 | 32,0 | 98,7 | 87,5 | 159,5 | 32,7 |
| 1995 I Trimestre | 413,8 | 203,9 | 209,9 | 29,8 | 102,4 | 87,5 | 164,4 | 29,8 |
| II » | 418,3 | 209,4 | 208,9 | 25,8 | 102,6 | 90,0 | 174,6 | 25,4 |
| III » | 437,0 | 211,8 | 225,2 | 35,3 | 107,0 | 94,6 | 174,8 | 25,4 |
| IV » | 448,2 | 209,2 | 239,0 | 36,1 | 117,1 | 98,4 | 171,8 | 24,7 |
| 1996 I Trimestre | 459,8 | 226,6 | 233,2 | 37,1 | 120,4 | 100,8 | 176,2 | 25,5 |
| II » | 443,1 | 213,3 | 229,8 | 35,7 | 111,3 | 86,3 | 186,9 | 22,9 |
| III » | 429,9 | 211,2 | 218,8 | 33,7 | 106,8 | 80,5 | 182,9 | 26,0 |

V - 1.18. E.P.A.: PARADOS POR SEXO Y POR GRUPOS DE EDAD

Miles

| | HOMBRES | | | | MUJERES | | | |
|-------------------|-----------------|-----------------|-----------------|------------------|-----------------|-----------------|-----------------|------------------|
| | De 16 a 19 años | De 20 a 24 años | De 25 a 54 años | De 55 años y más | De 16 a 19 años | De 20 a 24 años | De 25 a 54 años | De 55 años y más |
| 1991 Media Anual | 13,4 | 25,7 | 57,3 | 13,4 | 9,6 | 35,8 | 67,0 | 4,5 |
| 1992 » » | 11,6 | 29,5 | 67,5 | 12,2 | 14,0 | 36,5 | 75,3 | 4,5 |
| 1993 » » | 15,3 | 38,2 | 104,3 | 19,5 | 12,4 | 43,5 | 108,2 | 5,0 |
| 1994 » » | 17,4 | 45,1 | 124,1 | 24,2 | 17,1 | 46,9 | 127,2 | 5,8 |
| 1995 » » | 18,6 | 43,2 | 127,8 | 19,0 | 13,2 | 64,1 | 136,2 | 7,3 |
| 1994 IV Trimestre | 17,8 | 43,9 | 116,1 | 24,5 | 14,2 | 54,8 | 131,0 | 8,2 |
| 1995 I Trimestre | 17,5 | 42,6 | 121,4 | 22,4 | 12,3 | 59,8 | 130,4 | 7,4 |
| II » | 16,7 | 41,7 | 131,6 | 19,4 | 9,1 | 60,9 | 133,0 | 6,0 |
| III » | 21,5 | 41,3 | 130,9 | 18,1 | 13,8 | 65,7 | 138,4 | 7,3 |
| IV » | 18,7 | 47,1 | 127,1 | 16,2 | 17,4 | 70,0 | 143,1 | 8,5 |
| 1996 I Trimestre | 17,4 | 54,9 | 136,0 | 18,3 | 19,6 | 65,6 | 140,9 | 7,1 |
| II » | 18,4 | 48,4 | 130,0 | 16,2 | 17,2 | 62,6 | 143,3 | 6,7 |
| III » | 16,2 | 49,5 | 126,2 | 19,2 | 17,5 | 57,3 | 137,2 | 6,8 |

V - 1.19. E.P.A.: PARADOS POR SECTORES

Miles

| | AGRARIO | NO AGRARIO | | | | NO CLASIFICABLES |
|-------------------|---------|------------|-----------|--------------|-----------|------------------|
| | | Total | Industria | Construcción | Servicios | |
| 1991 Media Anual | 0,8 | 125,0 | 32,2 | 13,8 | 79,0 | 100,6 |
| 1992 » » | 1,3 | 155,3 | 36,1 | 24,6 | 94,5 | 94,4 |
| 1993 » » | 0,2 | 233,6 | 52,8 | 40,2 | 140,6 | 112,4 |
| 1994 » » | 2,5 | 254,0 | 53,1 | 42,3 | 158,5 | 151,3 |
| 1995 » » | 1,9 | 231,0 | 46,6 | 36,2 | 147,9 | 196,7 |
| 1994 IV Trimestre | 2,8 | 241,1 | 51,0 | 41,2 | 148,9 | 166,6 |
| 1995 I Trimestre | 1,9 | 231,2 | 48,3 | 34,8 | 148,1 | 180,4 |
| II » | 2,6 | 228,5 | 46,7 | 36,1 | 144,5 | 188,5 |
| III » | 1,1 | 226,5 | 45,0 | 35,9 | 145,6 | 209,5 |
| IV » | 2,1 | 237,6 | 46,2 | 38,1 | 153,3 | 208,5 |
| 1996 I Trimestre | 2,9 | 241,1 | 45,4 | 43,1 | 152,6 | 215,8 |
| II » | 1,4 | 234,1 | 45,6 | 37,9 | 150,6 | 207,6 |
| III » | 0,9 | 229,8 | 48,8 | 34,9 | 146,1 | 199,1 |

V - 1.20. E.P.A.: PARADOS DE LA INDUSTRIA Y DE LOS SERVICIOS POR RAMAS DE ACTIVIDAD

Miles

| | INDUSTRIA | | | | SERVICIOS | | | |
|-------------------|----------------|------------------------|------------------------------|----------------------|------------------------------|------------------------------|----------------------------------|-----------------|
| | Energía y agua | Extractivas y químicas | Transf. metal y mecan. prec. | Otras manufactureras | Com., hostel. y reparaciones | Transportes y comunicaciones | Finanz., segur., alq. serv. emp. | Otros servicios |
| 1991 Media Anual | 1,1 | 4,1 | 13,4 | 13,6 | 30,1 | 8,1 | 13,6 | 27,2 |
| 1992 » » | 1,5 | 3,1 | 15,3 | 16,3 | 31,3 | 7,1 | 17,9 | 38,3 |
| 1993 » » (1) | 1,1 | 5,3 | 22,9 | 23,4 | 48,5 | 15,9 | 35,0 | 41,2 |
| 1994 » » | 1,3 | 5,7 | 20,6 | 25,5 | 59,7 | 15,3 | 40,3 | 43,1 |
| 1995 » » | 2,2 | 1,8 | 17,3 | 24,0 | 62,5 | 11,1 | 31,8 | 42,5 |
| 1994 IV Trimestre | 1,1 | 3,7 | 23,0 | 23,5 | 56,0 | 14,3 | 38,4 | 40,2 |
| 1995 I Trimestre | 3,8 | 1,5 | 15,4 | 20,9 | 61,6 | 12,4 | 36,2 | 37,9 |
| II » | 2,9 | 0,4 | 16,4 | 27,0 | 61,0 | 10,7 | 29,8 | 43,1 |
| III » | 1,6 | 2,5 | 15,6 | 26,4 | 63,1 | 8,7 | 30,1 | 43,6 |
| IV » | 0,6 | 2,7 | 21,8 | 21,6 | 64,3 | 12,6 | 31,0 | 45,4 |
| 1996 I Trimestre | 0,5 | 2,6 | 13,2 | 32,1 | 61,0 | 10,6 | 34,5 | 46,5 |
| II » | 0,5 | 1,4 | 13,4 | 30,3 | 62,9 | 11,2 | 32,9 | 43,6 |
| III » | 0,5 | 1,9 | 18,7 | 27,7 | 64,2 | 8,8 | 28,3 | 44,8 |

(1) Cambio de clasificación CNAE74 a CNAE93.

V - MERCADO DE TRABAJO

V - 1.21. E.P.A.: PARADOS POR TIEMPO DE BUSQUEDA DE EMPLEO

Miles

| | Menos de 3 meses | De 3 meses a 1 año | De 1 a 2 años | 2 ó más años | No clasificables |
|-------------------|------------------|--------------------|---------------|--------------|------------------|
| 1991 Media Anual | 35,2 | 69,1 | 47,9 | 70,9 | 3,4 |
| 1992 » » | 39,7 | 87,7 | 55,8 | 65,0 | 2,6 |
| 1993 » » | 52,3 | 123,0 | 77,8 | 91,4 | 2,1 |
| 1994 » » | 48,5 | 131,0 | 99,5 | 127,7 | 2,4 |
| 1995 » » | 49,9 | 112,0 | 92,2 | 174,0 | 1,3 |
| 1994 IV Trimestre | 45,8 | 127,5 | 94,2 | 147,9 | 0,0 |
| 1995 I Trimestre | 38,4 | 112,4 | 94,1 | 167,9 | 1,0 |
| II » | 40,2 | 111,2 | 92,3 | 173,4 | 1,1 |
| III » | 54,4 | 110,5 | 91,5 | 177,9 | 2,7 |
| IV » | 66,6 | 113,9 | 90,7 | 176,8 | 0,5 |
| 1996 I Trimestre | 45,7 | 148,0 | 82,7 | 181,5 | 2,0 |
| II » | 33,2 | 128,2 | 91,0 | 180,3 | 0,5 |
| III » | 51,3 | 109,7 | 94,8 | 170,8 | 3,4 |

V - 1.22. E.P.A.: PARADOS POR NIVEL DE ESTUDIOS TERMINADOS

Miles

| | Total | Analfabetos y sin estudios | Estudios primarios | Estudios medios sin F.P. | Formación profesional | Estudios presuperiores | Estudios superiores |
|-------------------|-------|----------------------------|--------------------|--------------------------|-----------------------|------------------------|---------------------|
| 1991 Media Anual | 226,4 | 6,8 | 55,0 | 106,9 | 23,0 | 13,9 | 20,8 |
| 1992 » » | 250,9 | 5,9 | 58,2 | 119,6 | 27,2 | 11,8 | 28,4 |
| 1993 » » | 346,1 | 12,0 | 84,0 | 164,3 | 31,9 | 19,0 | 35,0 |
| 1994 » » | 407,8 | 11,1 | 105,2 | 186,1 | 41,9 | 22,0 | 41,7 |
| 1995 » » | 429,3 | 11,2 | 100,8 | 192,5 | 45,9 | 30,3 | 48,6 |
| 1994 IV Trimestre | 410,5 | 10,9 | 104,7 | 183,0 | 45,1 | 27,4 | 39,3 |
| 1995 I Trimestre | 413,8 | 11,7 | 105,6 | 185,6 | 43,5 | 25,5 | 42,1 |
| II » | 418,3 | 13,4 | 102,5 | 182,7 | 40,8 | 28,3 | 50,6 |
| III » | 437,0 | 10,2 | 102,6 | 195,2 | 47,6 | 32,0 | 49,5 |
| IV » | 448,2 | 9,4 | 92,6 | 206,6 | 51,8 | 35,5 | 52,3 |
| 1996 I Trimestre | 459,8 | 8,1 | 89,6 | 217,3 | 57,3 | 31,2 | 56,3 |
| II » | 443,1 | 7,0 | 89,6 | 211,1 | 51,2 | 33,6 | 50,5 |
| III » | 429,9 | 6,8 | 89,8 | 203,1 | 51,8 | 27,6 | 51,0 |

V - 1.23. E.P.A.: PARADOS POR PARENTESCO CON LA PERSONA DE REFERENCIA Miles

| | Persona de referencia | Cónyuge o pareja | Hijo | Otros parientes | No emparentados |
|-------------------|-----------------------|------------------|-------|-----------------|-----------------|
| 1991 Media Anual | 51,1 | 37,0 | 139,3 | 9,2 | 2,8 |
| 1992 » » | 56,4 | 40,1 | 142,2 | 10,1 | 2,2 |
| 1993 » » | 86,6 | 56,5 | 188,0 | 13,6 | 1,5 |
| 1994 » » | 103,2 | 64,2 | 226,0 | 12,6 | 2,0 |
| 1995 » » | 93,2 | 73,8 | 244,7 | 16,3 | 1,4 |
| 1994 IV Trimestre | 99,2 | 72,9 | 225,1 | 11,5 | 1,7 |
| 1995 I Trimestre | 94,7 | 73,5 | 231,0 | 13,1 | 1,5 |
| II » | 94,1 | 70,1 | 236,7 | 16,8 | 0,5 |
| III » | 92,9 | 77,3 | 249,1 | 16,2 | 1,6 |
| IV » | 90,9 | 74,4 | 261,8 | 19,0 | 2,1 |
| 1996 I Trimestre | 91,4 | 74,7 | 272,4 | 17,5 | 3,3 |
| II » | 88,8 | 84,3 | 252,4 | 15,2 | 2,5 |
| III » | 91,5 | 78,4 | 246,0 | 13,1 | 1,0 |

V - 1.24. E.P.A.: PARADOS POR SITUACIONES DIVERSAS Miles

| | Total | Estudiantes | Jubilados y pensionistas | Labores del hogar | No compatibilizan (1) |
|-------------------|-------|-------------|--------------------------|-------------------|-----------------------|
| 1991 Media Anual | 226,4 | 20,4 | 0,9 | 55,1 | 150,2 |
| 1992 » » | 250,9 | 29,3 | 2,5 | 71,3 | 147,8 |
| 1993 » » | 346,1 | 31,9 | 3,7 | 89,5 | 221,1 |
| 1994 » » | 407,8 | 40,4 | 3,7 | 101,3 | 262,5 |
| 1995 » » | 429,3 | 43,4 | 4,5 | 113,0 | 268,4 |
| 1994 IV Trimestre | 410,5 | 43,3 | 4,3 | 114,6 | 248,3 |
| 1995 I Trimestre | 413,8 | 42,2 | 4,6 | 114,8 | 252,2 |
| II » | 418,3 | 46,9 | 5,1 | 106,7 | 259,6 |
| III » | 437,0 | 43,2 | 5,9 | 111,4 | 276,6 |
| IV » | 448,2 | 41,2 | 2,4 | 119,1 | 285,0 |
| 1996 I Trimestre | 459,8 | 44,6 | 9,1 | 123,7 | 286,9 |
| II » | 443,1 | 44,2 | 2,5 | 114,9 | 281,7 |
| III » | 429,9 | 29,3 | 4,1 | 110,6 | 285,9 |

(1) No compatibilizan su situación de paro con alguna de inactividad.

V - MERCADO DE TRABAJO

V - 1.25. E.P.A.: PARADOS QUE HAN TRABAJADO ANTES POR SITUACION PROFESIONAL Miles

| | TOTAL | ASALARIADOS | | | | | NO ASALARIADOS Y NO CLASIFICABLES |
|-------------------|-------|-------------|---------|---------|---------|---------|-----------------------------------|
| | | Total | Sector | | Sexo | | |
| | | | Público | Privado | Hombres | Mujeres | |
| 1991 Media Anual | 163,8 | 123,0 | 14,5 | 108,5 | 67,4 | 55,6 | 40,8 |
| 1992 » » | 188,3 | 154,9 | 18,3 | 136,6 | 84,0 | 71,0 | 33,4 |
| 1993 » » | 278,2 | 227,4 | 24,9 | 201,3 | 126,4 | 101,0 | 50,8 |
| 1994 » » | 315,5 | 252,7 | 23,8 | 219,1 | 137,6 | 105,4 | 72,6 |
| 1995 » » | 310,5 | 224,0 | 17,4 | 206,6 | 121,7 | 102,4 | 86,5 |
| 1994 IV Trimestre | 308,5 | 230,0 | 23,1 | 206,9 | 122,6 | 107,5 | 78,4 |
| 1995 I Trimestre | 308,3 | 222,3 | 17,2 | 205,1 | 120,6 | 101,8 | 86,0 |
| II » | 307,0 | 218,8 | 17,0 | 201,8 | 120,5 | 98,3 | 88,3 |
| III » | 312,4 | 220,9 | 14,5 | 206,4 | 121,9 | 98,9 | 91,5 |
| IV » | 314,2 | 234,1 | 21,0 | 213,1 | 123,7 | 110,4 | 80,0 |
| 1996 I Trimestre | 325,2 | 238,0 | 18,6 | 219,4 | 130,4 | 107,6 | 87,2 |
| II » | 323,1 | 226,9 | 18,7 | 208,2 | 123,5 | 103,3 | 96,2 |
| III » | 312,0 | 220,1 | 15,6 | 204,5 | 124,2 | 96,0 | 91,9 |

V - 1.26. E.P.A.: PARADOS QUE HAN TRABAJADO ANTES POR TIEMPO QUE ESTUVIERON TRABAJANDO EN EL ULTIMO EMPLEO Miles

| | TOTAL | TIEMPO | | | | |
|-------------------|-------|------------------|--------------------|---------------|--------------|-----------------|
| | | Menos de 6 meses | De 6 meses a 1 año | De 1 a 3 años | 3 ó más años | No clasificable |
| 1991 Media Anual | 163,8 | 24,0 | 31,2 | 34,6 | 36,1 | 38,0 |
| 1992 » » | 188,3 | 29,7 | 40,9 | 46,9 | 39,2 | 31,8 |
| 1993 » » | 278,2 | 41,1 | 44,9 | 75,8 | 72,0 | 44,5 |
| 1994 » » | 315,5 | 42,3 | 38,6 | 76,0 | 99,6 | 59,1 |
| 1995 » » | 310,5 | 51,7 | 34,3 | 63,3 | 83,3 | 78,0 |
| 1994 IV Trimestre | 308,5 | 44,3 | 34,7 | 69,1 | 95,8 | 64,6 |
| 1995 I Trimestre | 308,3 | 46,4 | 31,6 | 67,6 | 87,8 | 74,9 |
| II » | 307,0 | 48,9 | 31,5 | 62,7 | 86,7 | 77,5 |
| III » | 312,4 | 51,5 | 37,3 | 59,7 | 79,1 | 84,9 |
| IV » | 314,2 | 59,8 | 36,9 | 63,3 | 79,6 | 74,6 |
| 1996 I Trimestre | 325,2 | 62,6 | 40,8 | 64,3 | 76,4 | 81,1 |
| II » | 323,1 | 59,0 | 41,8 | 55,3 | 79,4 | 87,6 |
| III » | 312,0 | 55,9 | 34,8 | 56,5 | 83,6 | 81,2 |

V - MERCADO DE TRABAJO

V - 1.27. E.P.A.: PARADOS QUE NO HAN TRABAJADO ANTES
POR SEXO Y POR GRUPOS DE EDAD

Miles

| | TOTAL | SEXO | | GRUPOS DE EDAD | | | |
|-------------------|-------|---------|---------|-----------------|-----------------|-----------------|------------------|
| | | Hombres | Mujeres | De 16 a 19 años | De 20 a 24 años | De 25 a 29 años | De 30 años y más |
| 1991 Media Anual | 62,6 | 26,0 | 36,7 | 14,0 | 29,1 | 14,9 | 4,7 |
| 1992 » » | 62,7 | 23,8 | 38,9 | 14,8 | 22,3 | 18,0 | 7,7 |
| 1993 » » | 68,0 | 26,2 | 41,8 | 13,5 | 23,1 | 23,1 | 8,3 |
| 1994 » » | 92,3 | 38,1 | 54,2 | 21,6 | 34,8 | 23,3 | 12,3 |
| 1995 » » | 118,8 | 50,4 | 68,5 | 23,1 | 47,6 | 32,1 | 15,6 |
| 1994 IV Trimestre | 102,0 | 41,6 | 60,4 | 21,0 | 40,6 | 24,7 | 14,5 |
| 1995 I Trimestre | 105,5 | 43,0 | 62,5 | 20,1 | 43,5 | 27,4 | 14,5 |
| II » | 111,3 | 49,0 | 62,2 | 17,0 | 45,1 | 32,5 | 16,7 |
| III » | 124,6 | 53,7 | 70,9 | 25,9 | 48,3 | 33,4 | 15,1 |
| IV » | 133,9 | 55,7 | 78,2 | 29,4 | 53,5 | 34,9 | 16,1 |
| 1996 I Trimestre | 134,6 | 59,2 | 75,5 | 25,9 | 55,3 | 36,9 | 16,4 |
| II » | 120,0 | 50,6 | 69,5 | 24,9 | 51,8 | 28,9 | 14,6 |
| III » | 117,9 | 48,6 | 69,3 | 24,1 | 50,2 | 28,6 | 13,1 |

V - 1.28. E.P.A.: TASAS DE PARO POR SEXO Y POR GRUPOS DE EDAD

Porcentaje

| | TOTAL | SEXO | | GRUPOS DE EDAD | | | | |
|-------------------|-------|---------|---------|-----------------|-----------------|-----------------|-----------------|------------------|
| | | Hombres | Mujeres | De 16 a 19 años | De 20 a 24 años | De 25 a 29 años | De 30 a 54 años | De 55 años y más |
| 1991 Media Anual | 12,2 | 9,1 | 17,7 | 28,8 | 23,4 | 17,0 | 7,5 | 7,3 |
| 1992 » » | 13,2 | 9,9 | 19,0 | 33,3 | 25,5 | 19,1 | 8,5 | 6,6 |
| 1993 » » | 17,9 | 14,7 | 23,5 | 38,5 | 33,8 | 25,8 | 23,9 | 10,1 |
| 1994 » » | 20,9 | 17,5 | 26,3 | 50,4 | 37,7 | 27,8 | 14,8 | 13,2 |
| 1995 » » | 20,9 | 16,9 | 27,0 | 51,2 | 40,7 | 27,9 | 14,6 | 11,9 |
| 1994 IV Trimestre | 20,8 | 16,9 | 26,8 | 50,5 | 38,8 | 27,3 | 14,4 | 14,4 |
| 1995 I Trimestre | 20,7 | 17,0 | 26,2 | 47,9 | 40,3 | 26,9 | 14,5 | 13,3 |
| II » | 20,7 | 17,2 | 26,1 | 46,1 | 39,1 | 27,4 | 15,0 | 11,9 |
| III » | 21,1 | 16,9 | 27,6 | 57,4 | 40,8 | 27,9 | 14,8 | 11,3 |
| IV » | 21,1 | 16,5 | 28,0 | 53,5 | 42,5 | 29,3 | 14,1 | 10,9 |
| 1996 I Trimestre | 21,6 | 17,7 | 27,6 | 52,9 | 44,4 | 29,7 | 14,4 | 11,3 |
| II » | 20,5 | 16,3 | 26,9 | 55,1 | 42,5 | 26,1 | 14,7 | 10,0 |
| III » | 19,8 | 16,0 | 25,7 | 54,8 | 38,8 | 23,3 | 14,5 | 11,5 |

V - MERCADO DE TRABAJO

V - 1.29. E.P.A.: TASAS DE PARO DE HOMBRES Y MUJERES POR GRUPOS DE EDAD

Porcentaje

| | HOMBRES | | | | MUJERES | | | |
|-------------------|-----------------|-----------------|-----------------|------------------|-----------------|-----------------|-----------------|------------------|
| | De 16 a 19 años | De 20 a 24 años | De 25 a 54 años | De 55 años y más | De 16 a 19 años | De 20 a 24 años | De 25 a 54 años | De 55 años y más |
| 1991 Media Anual | 28,8 | 18,7 | 6,9 | 7,1 | 28,9 | 28,6 | 15,1 | 8,0 |
| 1992 » » | 26,1 | 20,5 | 8,0 | 6,5 | 43,2 | 31,9 | 15,8 | 6,9 |
| 1993 » » | 36,9 | 29,3 | 12,2 | 1,7 | 40,4 | 38,9 | 20,9 | 8,4 |
| 1994 » » | 50,1 | 35,6 | 14,2 | 14,1 | 40,2 | 39,9 | 23,5 | 10,2 |
| 1995 » » | 54,9 | 34,3 | 14,0 | 11,9 | 46,6 | 46,6 | 23,1 | 11,7 |
| 1994 IV Trimestre | 53,8 | 35,2 | 13,4 | 14,6 | 46,8 | 42,3 | 23,5 | 13,7 |
| 1995 I Trimestre | 50,6 | 36,6 | 13,7 | 13,9 | 44,6 | 43,4 | 22,7 | 11,8 |
| II » | 52,8 | 33,1 | 14,5 | 12,7 | 37,4 | 44,5 | 23,0 | 10,0 |
| III » | 63,1 | 32,3 | 14,1 | 11,2 | 50,2 | 48,8 | 23,4 | 11,7 |
| IV » | 53,0 | 35,1 | 13,6 | 9,9 | 54,1 | 49,7 | 23,2 | 13,4 |
| 1996 I Trimestre | 48,1 | 39,9 | 14,5 | 10,8 | 58,0 | 49,0 | 22,6 | 12,6 |
| II » | 50,8 | 36,8 | 13,5 | 9,3 | 60,0 | 48,5 | 22,2 | 12,7 |
| III » | 47,5 | 34,4 | 13,0 | 11,1 | 63,9 | 43,6 | 21,5 | 12,9 |

V - 1.30. E.P.A.: TASAS DE PARO POR SECTORES

Porcentaje

| | TOTAL | AGRARIO | NO AGRARIO | | | |
|-------------------|-------|---------|------------|-----------|--------------|-----------|
| | | | Total | Industria | Construcción | Servicios |
| 1991 Media Anual | 12,2 | 4,2 | 6,6 | 8,9 | 8,8 | 6,4 |
| 1992 » » | 13,2 | 11,8 | 8,6 | 9,6 | 15,1 | 7,5 |
| 1993 » » (1) | 17,9 | 1,1 | 12,9 | 14,6 | 23,4 | 11,0 |
| 1994 » » | 20,9 | 15,0 | 14,2 | 15,4 | 24,9 | 12,4 |
| 1995 » » | 20,9 | 11,6 | 13,0 | 14,6 | 23,0 | 11,4 |
| 1994 IV Trimestre | 20,8 | 19,2 | 13,5 | 15,0 | 24,4 | 11,6 |
| 1995 I Trimestre | 20,7 | 13,4 | 12,8 | 14,9 | 20,7 | 11,3 |
| II » | 20,7 | 15,1 | 12,6 | 14,4 | 21,9 | 10,9 |
| III » | 21,1 | 5,7 | 12,3 | 13,2 | 21,5 | 10,9 |
| IV » | 21,1 | 9,4 | 12,5 | 13,5 | 21,7 | 11,1 |
| 1996 I Trimestre | 21,6 | 13,4 | 12,7 | 12,9 | 24,6 | 11,2 |
| II » | 20,5 | 7,4 | 12,1 | 13,1 | 21,1 | 10,7 |
| III » | 19,8 | 4,6 | 11,7 | 13,4 | 18,8 | 10,4 |

(1) Ruptura de las series. Ver Notas.

V - MERCADO DE TRABAJO

V - 2.1. M.L.R.: DEMANDAS DE EMPLEO

Miles

| | PENDIENTES | | | REGISTRADAS | BAJAS DE DEMANDA |
|------------------|------------|------------------------------|---------------|-------------|------------------|
| | Total | De parados (Paro registrado) | De no parados | | |
| 1991 Media Anual | 387,7 | 206,5 | 181,3 | 67,0 | 68,0 |
| 1992 » » | 381,6 | 209,6 | 172,0 | 58,6 | 56,4 |
| 1993 » » | 446,1 | 262,5 | 183,6 | 71,4 | 64,7 |
| 1994 » » | 481,9 | 303,4 | 178,5 | 81,9 | 82,9 |
| 1995 » » | 472,0 | 295,2 | 176,8 | 95,8 | 95,4 |
| 1996 » » | | 280,5 | | | |
| 1995 Dic. | 472,5 | 287,1 | 185,4 | 70,9 | 84,6 |
| 1996 Ene. | 478,1 | 293,2 | 184,9 | 99,9 | 94,3 |
| Feb. | 479,0 | 296,4 | 182,6 | 97,8 | 96,8 |
| Mar. | 475,5 | 294,8 | 180,7 | 93,0 | 96,5 |
| Abr. | 471,2 | 287,8 | 183,4 | 97,4 | 101,7 |
| May. | 461,9 | 278,1 | 183,8 | 103,8 | 113,1 |
| Jun. | 462,7 | 275,7 | 187,0 | 106,7 | 105,8 |
| Jul. | 453,1 | 269,7 | 183,4 | 123,5 | 133,2 |
| Ago. | 443,6 | 265,0 | 178,5 | 85,7 | 95,2 |
| Sep. | 460,1 | 274,3 | 185,8 | 130,5 | 114,0 |
| Oct. | 466,5 | 279,9 | 186,5 | 146,1 | 139,7 |
| Nov. | | 278,9 | | | |
| Dic. | | 272,7 | | | |

V - 2.2. M.L.R.: PARO REGISTRADO POR SECTORES

Miles

| | TOTAL | AGRARIO | NO AGRARIO | | | | SIN EMPLEO ANTERIOR |
|------------------|-------|---------|------------|-----------|--------------|-----------|---------------------|
| | | | Total | Industria | Construcción | Servicios | |
| 1991 Media Anual | 206,5 | 0,7 | 170,4 | 46,4 | 12,4 | 111,6 | 35,3 |
| 1992 » » | 209,6 | 0,7 | 177,8 | 45,9 | 15,5 | 116,4 | 31,1 |
| 1993 » » | 262,5 | 0,7 | 226,5 | 55,1 | 23,4 | 148,1 | 35,2 |
| 1994 » » | 303,4 | 1,0 | 261,7 | 60,3 | 27,0 | 174,4 | 40,6 |
| 1995 » » | 295,2 | 1,0 | 252,0 | 54,5 | 24,5 | 172,9 | 42,2 |
| 1996 » » | 280,5 | 1,2 | 234,9 | 48,2 | 23,3 | 163,5 | 44,4 |
| 1995 Dic. | 287,1 | 1,1 | 243,0 | 51,4 | 24,6 | 167,0 | 43,1 |
| 1996 Ene. | 293,2 | 1,1 | 247,8 | 51,9 | 25,3 | 170,6 | 44,3 |
| Feb. | 296,4 | 1,2 | 249,5 | 51,9 | 25,4 | 172,2 | 45,8 |
| Mar. | 294,8 | 1,2 | 247,1 | 51,4 | 24,8 | 170,9 | 46,5 |
| Abr. | 287,8 | 1,2 | 242,1 | 50,4 | 24,0 | 167,7 | 44,5 |
| May. | 278,1 | 1,2 | 234,7 | 49,2 | 23,4 | 162,2 | 42,2 |
| Jun. | 275,7 | 1,2 | 231,4 | 48,0 | 22,4 | 161,0 | 43,2 |
| Jul. | 269,7 | 1,1 | 226,4 | 46,6 | 21,4 | 158,4 | 42,3 |
| Ago. | 265,0 | 1,1 | 223,1 | 46,5 | 21,3 | 155,3 | 40,7 |
| Sep. | 274,3 | 1,2 | 228,1 | 46,5 | 21,4 | 160,2 | 45,1 |
| Oct. | 279,9 | 1,3 | 231,7 | 46,0 | 22,1 | 163,6 | 46,9 |
| Nov. | 278,9 | 1,3 | 230,4 | 45,4 | 22,7 | 162,3 | 47,2 |
| Dic. | 272,7 | 1,3 | 227,2 | 45,0 | 24,8 | 157,4 | 44,1 |

V - MERCADO DE TRABAJO

V - 2.3. M.L.R.: PARO REGISTRADO POR SEXO Y EDAD

Miles

| | SEXO | | EDAD | | | |
|------------------|---------|---------|-----------------|-----------------|-----------------|------------------|
| | Hombres | Mujeres | De 16 a 19 años | De 20 a 24 años | De 25 a 54 años | De 55 años y más |
| 1991 Media Anual | 66,5 | 140,0 | 18,1 | 36,6 | 136,2 | 15,4 |
| 1992 » » | 74,4 | 135,2 | 18,2 | 36,1 | 139,2 | 16,1 |
| 1993 » » | 112,7 | 149,8 | 25,8 | 49,7 | 167,9 | 19,0 |
| 1994 » » | 138,5 | 164,8 | 28,8 | 53,8 | 195,2 | 25,2 |
| 1995 » » | 133,1 | 162,1 | 26,1 | 47,8 | 194,1 | 27,2 |
| 1996 » » | 126,8 | 153,7 | | | | |
| 1995 Dic. | 131,1 | 156,0 | 21,0 | 43,5 | 192,0 | 30,6 |
| 1996 Ene. | 134,4 | 158,7 | 21,3 | 44,4 | 195,8 | 31,2 |
| Feb. | 136,2 | 160,2 | 21,5 | 46,1 | 197,5 | 31,2 |
| Mar. | 134,9 | 159,9 | 20,9 | 45,8 | 196,9 | 31,1 |
| Abr. | 130,9 | 156,9 | 19,6 | 43,2 | 194,2 | 30,9 |
| May. | 126,9 | 151,1 | 18,9 | 39,4 | 188,8 | 30,8 |
| Jun. | 124,0 | 151,7 | 19,2 | 38,6 | 186,9 | 31,0 |
| Jul. | 119,6 | 150,1 | 18,4 | 36,6 | 183,5 | 31,3 |
| Ago. | 118,9 | 146,1 | 17,5 | 35,8 | 180,6 | 31,2 |
| Sep. | 122,1 | 152,2 | 19,7 | 39,2 | 184,3 | 31,1 |
| Oct. | 123,8 | 156,1 | 19,5 | 41,6 | 187,7 | 31,2 |
| Nov. | 124,9 | 154,1 | | | | |
| Dic. | 125,0 | 147,6 | | | | |

V - 2.4. M.L.R.: PARO REGISTRADO POR RAMAS DE ACTIVIDAD (Industria y Servicios)

Miles

| | INDUSTRIA | | | | SERVICIOS | | | |
|------------------|----------------|--------------------|------------------------|--------------------|------------------------------|-----------------------------|-----------------------|-----------------|
| | Energía y Agua | Químicas y Mineras | Transformación Metales | Otras Manufacturas | Comerc. Host. y Reparaciones | Transporte y Comunicaciones | Seguros y Financieras | Otros Servicios |
| 1991 Media Anual | 0,3 | 6,1 | 13,0 | 27,0 | 38,1 | 4,9 | 34,2 | 34,5 |
| 1992 » » | 0,3 | 5,9 | 13,8 | 25,9 | 37,6 | 5,4 | 39,5 | 33,9 |
| 1993 » » | 0,5 | 6,8 | 18,1 | 29,8 | 46,1 | 7,7 | 56,8 | 37,6 |
| 1994 » » | 0,5 | 8,6 | 19,9 | 32,3 | 50,2 | 8,9 | 72,1 | 39,5 |
| 1995 » » | 0,5 | 7,0 | 17,3 | 29,7 | 53,7 | 7,9 | 73,9 | 37,4 |
| 1994 Dic. | 0,5 | 7,5 | 18,7 | 31,1 | 52,8 | 8,6 | 72,8 | 38,1 |
| 1995 Ene. | 0,5 | 7,5 | 18,7 | 31,4 | 54,9 | 8,7 | 74,6 | 38,5 |
| Feb. | 0,5 | 7,3 | 18,6 | 31,3 | 55,5 | 8,6 | 75,8 | 38,5 |
| Mar. | 0,5 | 7,3 | 18,2 | 31,1 | 55,4 | 8,6 | 75,9 | 38,3 |
| Abr. | 0,5 | 7,2 | 18,0 | 30,8 | 54,7 | 8,2 | 75,2 | 37,7 |
| May. | 0,5 | 7,1 | 17,8 | 30,6 | 54,8 | 8,2 | 75,3 | 37,7 |
| Jun. | 0,5 | 7,0 | 17,2 | 30,0 | 54,7 | 7,9 | 74,2 | 37,3 |
| Jul. | 0,5 | 6,9 | 16,7 | 29,1 | 53,0 | 7,6 | 73,1 | 36,2 |
| Ago. | 0,5 | 6,9 | 16,6 | 28,8 | 52,3 | 7,4 | 72,1 | 35,3 |
| Sep. | 0,5 | 6,9 | 16,5 | 28,9 | 52,9 | 7,5 | 73,1 | 36,4 |
| Oct. | 0,5 | 6,9 | 16,3 | 28,6 | 52,5 | 7,5 | 73,0 | 38,4 |
| Nov. | 0,5 | 6,9 | 16,4 | 28,3 | 52,7 | 7,5 | 72,9 | 38,0 |
| Dic. | 0,5 | 6,7 | 16,4 | 27,8 | 51,5 | 7,4 | 71,1 | 36,9 |

V - 2.5. M.L.R.: PARO REGISTRADO POR OFICINAS DE EMPLEO

| | OFICINAS DE EMPLEO correspondientes a las zonas de: | | | | | | | | |
|------------------|---|----------------|---------|----------|---------|------------------|----------------|-------------|-------------|
| | Alcalá de Henares | Alcobendas (1) | Alarcón | Aranjuez | Arganda | Collado Villalba | Colmenar Viejo | Coslada (3) | Fuenlabrada |
| 1991 Media Anual | 10.710 | - | 8.604 | 3.326 | 2.206 | 3.447 | 1.630 | 6.553 | 5.999 |
| 1992 » » | 11.015 | 2.324 | 8.769 | 3.464 | 2.013 | 4.096 | 1.696 | 7.221 | 7.460 |
| 1993 » » | 14.317 | 3.576 | 10.914 | 4.277 | 3.091 | 5.179 | 2.242 | 7.887 | 10.659 |
| 1994 » » | 15.927 | 4.569 | 11.759 | 4.890 | 3.853 | 5.687 | 2.712 | 8.738 | 12.666 |
| 1995 » » | 14.788 | 4.804 | 11.463 | 4.623 | 3.810 | 5.925 | 2.682 | | 12.964 |
| 1995 Oct. | 14.561 | 4.968 | 11.615 | 4.649 | 3.790 | 5.764 | 2.728 | 8.073 | 12.903 |
| Nov. | 14.294 | 5.036 | 11.758 | 4.726 | 3.841 | 5.796 | 2.745 | 8.108 | 13.172 |
| Dic. | 13.952 | 4.734 | 11.532 | 4.647 | 3.859 | 5.922 | 2.712 | 7.762 | 12.870 |
| 1996 Ene. | 14.326 | 4.768 | 11.885 | 4.796 | 4.005 | 6.172 | 2.806 | 8.024 | 13.057 |
| Feb. | 15.586 | 4.773 | 11.704 | 4.768 | 3.951 | 6.021 | 2.703 | 8.345 | 13.210 |
| Mar. | 14.276 | 4.777 | 12.037 | 4.847 | 4.001 | 6.446 | 2.905 | 7.943 | 12.962 |
| Abr. | 13.857 | 4.643 | 11.676 | 4.680 | 3.823 | 6.285 | 2.863 | 7.775 | 12.808 |
| May. | 13.591 | 4.503 | 11.439 | 4.509 | 3.772 | 6.053 | 2.799 | 7.526 | 12.579 |
| Jun. | 13.377 | 4.425 | 11.177 | 4.386 | 3.551 | 5.926 | 2.830 | 7.546 | 12.486 |
| Jul. | 12.801 | 4.269 | 10.873 | 4.268 | 3.425 | 5.789 | 2.781 | 7.376 | 12.146 |
| Ago. | 12.636 | 4.205 | 10.604 | 4.194 | 3.435 | 5.640 | 2.672 | 7.212 | 12.092 |
| Sep. | 13.024 | 4.345 | 10.975 | 4.381 | 3.452 | 5.786 | 2.889 | 7.447 | 12.392 |
| Oct. | 13.294 | 4.282 | 11.284 | 4.594 | 3.583 | 6.090 | 2.930 | 7.530 | 12.591 |

| | OFICINAS DE EMPLEO correspondientes a las zonas de: | | | | | | | |
|------------------|---|---------|---------|-----------------|----------|-------|-------------------------------|-------------------|
| | Getafe | Leganés | Madrid | Majadahonda (1) | Móstoles | Parla | S. Sebastián de los Reyes (1) | Torrejón de Ardoz |
| 1991 Media Anual | 7.945 | 10.338 | 111.437 | 3.451 | 12.318 | 6.613 | 6.525 | 5.281 |
| 1992 » » | 8.817 | 10.404 | 110.628 | 3.166 | 12.654 | 7.209 | 3.667 | 5.002 |
| 1993 » » | 11.215 | 13.169 | 137.303 | 4.416 | 14.927 | 8.689 | 4.398 | 6.131 |
| 1994 » » | 12.359 | 14.239 | 160.911 | 5.743 | 16.887 | 9.556 | 5.407 | 7.450 |
| 1995 » » | 12.023 | 13.602 | 155.804 | 5.860 | 16.885 | 9.020 | 5.490 | 7.470 |
| 1995 Oct. | 12.019 | 13.736 | 153.391 | 5.804 | 16.800 | 8.900 | 5.561 | 7.487 |
| Nov. | 12.071 | 13.777 | 153.528 | 5.810 | 17.100 | 8.918 | 5.667 | 7.441 |
| Dic. | 11.738 | 13.377 | 150.193 | 5.731 | 16.680 | 8.702 | 5.448 | 7.259 |
| 1996 Ene. | 11.942 | 13.777 | 152.888 | 5.773 | 17.103 | 9.005 | 5.606 | 7.368 |
| Feb. | 12.234 | 14.166 | 160.083 | 5.948 | 17.317 | 9.543 | 5.481 | 7.437 |
| Mar. | 11.940 | 13.560 | 154.130 | 5.771 | 17.191 | 9.128 | 5.567 | 7.346 |
| Abr. | 11.465 | 13.190 | 150.748 | 5.604 | 16.864 | 8.904 | 5.437 | 7.189 |
| May. | 10.945 | 12.885 | 144.633 | 5.456 | 16.272 | 8.795 | 5.306 | 6.997 |
| Jun. | 10.961 | 12.702 | 144.269 | 5.364 | 16.090 | 8.545 | 5.233 | 6.861 |
| Jul. | 10.674 | 12.414 | 141.423 | 5.444 | 15.587 | 8.440 | 5.219 | 6.766 |
| Ago. | 10.615 | 12.301 | 138.661 | 5.364 | 15.402 | 8.318 | 5.031 | 6.640 |
| Sep. | 11.051 | 12.730 | 144.100 | 5.408 | 15.786 | 8.450 | 5.059 | 6.982 |
| Oct. | 11.097 | 12.828 | 147.355 | 5.617 | 16.168 | 8.496 | 5.080 | 7.129 |

(1) A partir de enero de 1992 se facilita información de la oficina de Alcobendas, que anteriormente estaba englobada en San Sebastián de los Reyes.

(2) Antes Pozuelo de Alarcón.

(3) Antes San Fernando de Henares.

V - MERCADO DE TRABAJO

V - 2.6. M.L.R.: DEMANDAS PENDIENTES NO INCLUIDAS EN EL PARO REGISTRADO

| | TOTAL | SEXO | | CAUSA | | | | | |
|------------------|---------|---------|---------|-------------|-------------|-----------|-----------------------------|--------------------------|--------|
| | | Hombres | Mujeres | Otro empleo | Estudiantes | Jubilados | Empleo coyuntural < 3 meses | Jornada reducida < 20 h. | Otros |
| 1991 Media Anual | 181.278 | 72.259 | 109.019 | 48.185 | 46.773 | 3.116 | 19.260 | 4.367 | 59.483 |
| 1992 » » | 171.977 | 70.384 | 101.953 | 57.463 | 32.117 | 2.488 | 8.003 | 17.329 | 54.643 |
| 1993 » » | 183.579 | 82.170 | 101.408 | 60.953 | 27.243 | 1.958 | 4.332 | 21.683 | 67.179 |
| 1994 » » | 178.508 | 80.625 | 97.883 | 57.777 | 30.572 | 2.638 | 3.494 | 26.654 | 57.373 |
| 1995 » » | 176.762 | 77.558 | 99.203 | 53.522 | 31.752 | 2.721 | 2.822 | 27.464 | 58.480 |
| 1995 Oct. | 185.537 | 79.436 | 106.101 | 56.117 | 33.784 | 1.535 | 2.641 | 28.552 | 62.908 |
| Nov. | 192.329 | 82.552 | 109.777 | 63.153 | 32.772 | 1.613 | 3.031 | 28.003 | 63.757 |
| Dic. | 185.387 | 80.876 | 104.511 | 62.330 | 29.813 | 1.614 | 2.790 | 26.197 | 62.643 |
| 1996 Ene. | 184.913 | 81.524 | 103.389 | 62.476 | 30.105 | 3.855 | 2.660 | 26.461 | 59.356 |
| Feb. | 182.592 | 80.166 | 102.426 | 60.012 | 30.480 | 3.960 | 2.762 | 27.025 | 58.353 |
| Mar. | 180.719 | 79.325 | 101.394 | 58.192 | 24.466 | 3.886 | 2.833 | 27.177 | 59.165 |
| Abr. | 183.374 | 80.607 | 102.767 | 57.062 | 30.258 | 3.870 | 2.990 | 27.281 | 61.913 |
| May. | 183.792 | 80.331 | 103.461 | 56.113 | 31.085 | 3.778 | 3.282 | 26.478 | 63.056 |
| Jun. | 187.020 | 80.958 | 106.062 | 56.192 | 32.105 | 4.206 | 3.875 | 25.956 | 64.686 |
| Jul. | 183.363 | 77.603 | 105.760 | 54.155 | 32.232 | 3.972 | 4.131 | 24.885 | 63.988 |
| Ago. | 178.532 | 74.300 | 104.232 | 50.743 | 31.585 | 3.906 | 3.875 | 23.728 | 64.695 |
| Sep. | 185.830 | 77.822 | 108.008 | 53.578 | 35.061 | 3.956 | 3.941 | 25.770 | 63.524 |
| Oct. | 186.534 | 80.089 | 106.445 | 49.511 | 35.227 | 3.984 | 3.861 | 26.593 | 46.758 |

V - 2.7. M.L.R.: DEMANDAS DE EMPLEO REGISTRADAS EN EL MES

| | TOTAL | TIPO | | SEXO | |
|------------------|---------|---------------|---------|---------|---------|
| | | Primer Empleo | Otras | Hombres | Mujeres |
| 1991 Media Anual | 66.997 | 16.791 | 50.206 | 33.838 | 33.159 |
| 1992 » » | 58.598 | 12.270 | 46.329 | 29.624 | 28.970 |
| 1993 » » | 71.365 | 10.719 | 60.730 | 39.079 | 32.286 |
| 1994 » » | 81.918 | 10.467 | 69.838 | 45.642 | 36.277 |
| 1995 » » | 95.815 | 13.499 | 82.315 | 53.473 | 42.342 |
| 1995 Oct. | 105.188 | 24.042 | 81.146 | 56.662 | 48.526 |
| Nov. | 89.332 | 19.752 | 69.580 | 52.211 | 37.121 |
| Dic. | 70.946 | 15.221 | 55.725 | 40.702 | 30.244 |
| 1996 Ene. | 99.863 | 20.298 | 79.565 | 56.001 | 43.862 |
| Feb. | 97.773 | 21.408 | 76.365 | 56.409 | 41.364 |
| Mar. | 92.969 | 18.716 | 74.253 | 52.891 | 40.078 |
| Abr. | 97.357 | 18.942 | 78.415 | 54.677 | 42.680 |
| May. | 103.787 | 21.172 | 82.615 | 59.974 | 43.813 |
| Jun. | 106.695 | 24.187 | 82.508 | 59.602 | 47.093 |
| Jul. | 123.482 | 27.905 | 95.577 | 67.598 | 55.884 |
| Ago. | 85.741 | 16.597 | 69.144 | 54.011 | 41.234 |
| Sep. | 130.533 | 31.959 | 98.564 | 68.387 | 62.146 |
| Oct. | 146.107 | 31.878 | 114.229 | 78.804 | 67.303 |

V - MERCADO DE TRABAJO

V - 2.8. M.L.R.: DEMANDAS POR OFICINAS DE EMPLEO

| | | OFICINAS DE EMPLEO correspondientes a las zonas de: | | | | | | | | |
|------|-------------|---|----------------|----------|----------|---------|------------------|----------------|-------------|-------------|
| | | Alcalá de Henares | Alcobendas (1) | Alcorcón | Aranjuez | Arganda | Collado Villalba | Colmenar Viejo | Coslada (3) | Fuenlabrada |
| 1991 | Media Anual | 1.777 | - | 1.503 | 540 | 531 | 710 | 377 | 1.113 | 991 |
| 1992 | » | 1.955 | 746 | 1.831 | 589 | 532 | 837 | 384 | 1.207 | 1.392 |
| 1993 | » | 2.239 | 821 | 1.818 | 642 | 646 | 953 | 474 | 1.264 | 1.720 |
| 1994 | » | 2.441 | 903 | 1.783 | 722 | 658 | 1.026 | 501 | 1.808 | 1.956 |
| 1995 | » | 2.776 | 1.051 | 2.036 | 837 | 785 | 1.170 | 549 | 1.373 | 2.365 |
| 1995 | Sep. | 3.554 | 1.326 | 2.624 | 995 | 889 | 1.375 | 764 | 1.987 | 2.943 |
| | Oct. | 2.638 | 1.091 | 2.215 | 903 | 831 | 1.090 | 566 | 1.359 | 2.251 |
| | Nov. | 2.423 | 949 | 1.752 | 841 | 748 | 939 | 469 | 1.281 | 2.361 |
| | Dic. | 1.934 | 631 | 1.431 | 624 | 606 | 865 | 397 | 912 | 1.597 |
| 1996 | Ene. | 4.847 | 1.873 | 3.981 | 1.573 | 1.346 | 2.241 | 1.147 | 2.803 | 3.768 |
| | Feb. | 4.444 | 1.970 | 3.524 | 1.341 | 1.177 | 2.164 | 1.013 | 2.683 | 3.555 |
| | Mar. | 4.199 | 2.001 | 3.240 | 1.289 | 1.052 | 2.079 | 948 | 2.697 | 3.436 |
| | Abr. | 4.337 | 2.045 | 3.631 | 1.403 | 1.144 | 2.133 | 1.037 | 2.779 | 3.603 |
| | May. | 5.122 | 2.241 | 3.962 | 1.368 | 1.267 | 2.263 | 1.040 | 3.098 | 4.034 |
| | Jun. | 4.832 | 2.169 | 4.024 | 1.468 | 1.176 | 2.350 | 1.150 | 3.237 | 3.885 |
| | Jul. | 5.578 | 2.533 | 4.714 | 1.838 | 1.370 | 3.182 | 1.541 | 3.543 | 4.465 |
| | Ago. | 4.385 | 1.791 | 3.235 | 1.403 | 1.056 | 2.196 | 949 | 2.657 | 3.545 |
| | Sep. | 6.413 | 2.781 | 5.130 | 1.758 | 1.442 | 2.684 | 1.409 | 3.940 | 4.951 |

| | | OFICINAS DE EMPLEO correspondientes a las zonas de: | | | | | | | |
|------|-------------|---|---------|--------|-----------------|----------|-------|-------------------------------|-------------------|
| | | Getafe | Leganés | Madrid | Majadahonda (1) | Móstoles | Parla | S. Sebastián de los Reyes (1) | Torrejón de Ardoz |
| 1991 | Media Anual | 1.860 | 2.325 | 22.336 | 610 | 1.981 | 1.146 | 1.538 | 961 |
| 1992 | » | 1.734 | 1.819 | 21.904 | 782 | 1.936 | 1.112 | 834 | 767 |
| 1993 | » | 1.921 | 2.289 | 24.537 | 196 | 2.442 | 1.410 | 891 | 1.107 |
| 1994 | » | 2.463 | 2.170 | 24.428 | 1.105 | 2.710 | 1.558 | 926 | 1.055 |
| 1995 | » | 2.191 | 2.384 | 26.515 | 1.177 | 3.560 | 1.705 | 1.066 | 1.304 |
| 1995 | Sep. | 2.953 | 3.128 | 34.394 | 1.487 | 4.924 | 2.270 | 1.347 | 1.144 |
| | Oct. | 2.257 | 2.448 | 26.887 | 1.021 | 3.019 | 1.634 | 1.178 | 1.144 |
| | Nov. | 1.938 | 2.092 | 22.717 | 944 | 2.756 | 1.509 | 1.008 | 1.237 |
| | Dic. | 1.533 | 1.646 | 18.787 | 745 | 2.116 | 1.168 | 695 | 932 |
| 1996 | Ene. | 4.013 | 4.284 | 53.482 | 2.261 | 5.114 | 2.789 | 2.145 | 2.196 |
| | Feb. | 3.712 | 3.804 | 54.360 | 2.247 | 4.939 | 2.730 | 1.964 | 2.246 |
| | Mar. | 3.554 | 3.796 | 51.119 | 2.004 | 4.623 | 2.632 | 1.947 | 2.062 |
| | Abr. | 3.648 | 4.008 | 53.249 | 2.078 | 5.150 | 2.707 | 2.219 | 2.186 |
| | May. | 4.042 | 4.451 | 55.621 | 2.290 | 5.107 | 3.270 | 2.231 | 2.380 |
| | Jun. | 4.423 | 4.493 | 58.006 | 2.331 | 5.816 | 2.894 | 2.203 | 2.238 |
| | Jul. | 4.742 | 5.145 | 66.957 | 2.901 | 6.124 | 3.368 | 2.648 | 2.833 |
| | Ago. | 3.472 | 3.778 | 44.509 | 1.782 | 4.623 | 2.524 | 1.840 | 1.996 |
| | Sep. | 5.405 | 5.731 | 70.133 | 2.809 | 6.693 | 3.627 | 2.536 | 3.091 |

(1) A partir de enero de 1992 se facilita información de la oficina de Alcobendas, que anteriormente estaba englobada en San Sebastián de los Reyes.

(2) Antes Pozuelo de Alarcón.

(3) Antes San Fernando de Henares.

V - MERCADO DE TRABAJO

V - 2.9. M.L.R.: OFERTAS Y COLOCACIONES

| | OFERTAS | | COLOCACIONES | | | | | |
|------------------|---------|-----------|--------------|--------------------------------------|--------------------------------------|---------|---------|--|
| | Total | Genéricas | Total | Correspondientes a Ofertas Genéricas | Correspondientes a Ofertas Nominadas | | | |
| | | | | | Total | Hombres | Mujeres | |
| 1991 Media Anual | 44.253 | 4.307 | 42.707 | 2.725 | 39.982 | 24.986 | 14.996 | |
| 1992 » » | 40.442 | 2.692 | 40.095 | 2.259 | 37.836 | 22.527 | 15.309 | |
| 1993 » » | 40.572 | 1.728 | 40.272 | 1.427 | 38.840 | 23.501 | 15.338 | |
| 1994 » » | 52.734 | 2.614 | 52.358 | 2.343 | 50.016 | 30.124 | 19.891 | |
| 1995 » » | 72.050 | 5.500 | 71.601 | 5.051 | 61.532 | 37.855 | 23.677 | |
| 1996 » » | | | 85.791 | | | | | |
| 1995 Dic. | 69.612 | 9.370 | 69.284 | 9.042 | 60.242 | 37.561 | 22.681 | |
| 1996 Ene. | 78.455 | 7.856 | 78.164 | 7.566 | 70.599 | 42.778 | 27.821 | |
| Feb. | 75.186 | 8.571 | 74.683 | 8.068 | 66.615 | 41.538 | 25.077 | |
| Mar. | 74.991 | 10.795 | 74.367 | 10.171 | 64.196 | 39.653 | 24.543 | |
| Abr. | 77.451 | 12.124 | 76.777 | 11.450 | 65.327 | 40.011 | 25.316 | |
| May. | 85.301 | 16.707 | 84.211 | 15.617 | 68.594 | 41.953 | 26.641 | |
| Jun. | 87.527 | 16.978 | 86.715 | 16.166 | 70.549 | 44.377 | 26.172 | |
| Jul. | 105.443 | 19.450 | 105.581 | 19.588 | 85.993 | 52.821 | 33.172 | |
| Ago. | 69.695 | 10.866 | 69.514 | 10.685 | 58.829 | 36.836 | 21.993 | |
| Sep. | 91.414 | 13.185 | 90.802 | 12.573 | 78.229 | 45.223 | 33.006 | |
| Oct. | 114.639 | 16.976 | 114.020 | 16.357 | 97.663 | 65.043 | 48.977 | |
| Nov. | | | 94.120 | | | | | |
| Dic. | | | 80.538 | | | | | |

V - 2.10. M.L.R.: COLOCACIONES POR OFICINAS DE EMPLEO

| | | OFICINAS DE EMPLEO correspondientes a las zonas de: | | | | | | | | |
|------|-------------|---|----------------|---------|----------|---------|------------------|----------------|-------------|-------------|
| | | Alcalá de Henares | Alcobendas (1) | Alarcón | Aranjuez | Arganda | Collado Villalba | Colmenar Viejo | Coslada (3) | Fuenlabrada |
| 1991 | Media Anual | 1.502 | — | 940 | 358 | 487 | 594 | 441 | 718 | 960 |
| 1992 | » | 1.552 | 551 | 813 | 296 | 472 | 586 | 362 | 675 | 704 |
| 1993 | » | 1.346 | 1.136 | 1.061 | 407 | 500 | 803 | 422 | 642 | 939 |
| 1994 | » | 1.750 | 1.466 | 1.357 | 594 | 654 | 1.504 | 584 | 1.065 | 1.259 |
| 1995 | » | 2.386 | 1.760 | 1.542 | 712 | 797 | 1.036 | 683 | 1.648 | 1.431 |
| 1995 | Sep. | 2.519 | 2.254 | 1.857 | 758 | 891 | 982 | 677 | 1.965 | 1.459 |
| | Oct. | 2.394 | 2.006 | 1.837 | 809 | 971 | 1.278 | 909 | 1.858 | 1.718 |
| | Nov. | 2.634 | 1.840 | 1.592 | 733 | 810 | 1.042 | 786 | 1.934 | 1.517 |
| | Dic. | 2.021 | 1.827 | 1.331 | 463 | 527 | 786 | 519 | 1.387 | 1.046 |
| 1996 | Ene. | 2.544 | 1.996 | 1.522 | 661 | 727 | 931 | 677 | 1.723 | 1.322 |
| | Feb. | 2.524 | 2.156 | 1.382 | 634 | 690 | 842 | 665 | 1.632 | 1.409 |
| | Mar. | 2.394 | 2.430 | 1.468 | 670 | 869 | 867 | 637 | 1.595 | 1.523 |
| | Abr. | 2.283 | 2.018 | 1.318 | 714 | 892 | 1.083 | 582 | 1.525 | 1.561 |
| | May. | 2.801 | 2.327 | 1.389 | 774 | 870 | 993 | 674 | 1.785 | 1.687 |
| | Jun. | 2.633 | 2.330 | 1.601 | 988 | 1.042 | 1.221 | 796 | 1.749 | 1.668 |
| | Jul. | 3.496 | 2.687 | 2.250 | 1.206 | 1.143 | 1.750 | 1.177 | 2.055 | 2.179 |
| | Ago. | 2.118 | 1.731 | 1.477 | 730 | 845 | 962 | 755 | 2.046 | 1.333 |
| | Sep. | 3.044 | 2.522 | 1.931 | 822 | 1.202 | 1.072 | 529 | 2.146 | 2.330 |

| | | OFICINAS DE EMPLEO correspondientes a las zonas de: | | | | | | | |
|------|-------------|---|---------|--------|-----------------|----------|-------|-------------------------------|-------------------|
| | | Getafe | Leganés | Madrid | Majadahonda (1) | Móstoles | Parla | S. Sebastián de los Reyes (1) | Torrejón de Ardoz |
| 1991 | Media Anual | 959 | 918 | 30.189 | 671 | 1.092 | 697 | 1.474 | 699 |
| 1992 | » | 932 | 965 | 28.615 | 697 | 968 | 511 | 808 | 589 |
| 1993 | » | 1.046 | 944 | 27.308 | 152 | 847 | 739 | 607 | 739 |
| 1994 | » | 1.515 | 1.160 | 34.636 | 1.098 | 1.290 | 1.018 | 769 | 894 |
| 1995 | » | 1.953 | 1.335 | 49.055 | 1.672 | 1.542 | 1.155 | 1.365 | 1.358 |
| 1995 | Sep. | 1.967 | 1.387 | 54.043 | 2.089 | 1.652 | 1.236 | 1.613 | 1.344 |
| | Oct. | 2.399 | 1.222 | 58.204 | 2.248 | 2.191 | 1.244 | 2.703 | 1.603 |
| | Nov. | 1.925 | 1.520 | 53.259 | 1.782 | 1.742 | 1.115 | 1.833 | 1.754 |
| | Dic. | 1.455 | 1.216 | 50.453 | 1.318 | 1.309 | 799 | 1.678 | 1.149 |
| 1996 | Ene. | 2.266 | 1.505 | 54.794 | 1.796 | 1.716 | 931 | 1.701 | 1.325 |
| | Feb. | 1.943 | 1.402 | 52.058 | 1.670 | 1.577 | 1.021 | 1.600 | 1.478 |
| | Mar. | 2.297 | 1.338 | 51.039 | 1.532 | 1.566 | 1.098 | 1.746 | 1.298 |
| | Abr. | 2.380 | 1.431 | 53.225 | 1.504 | 1.681 | 1.188 | 2.057 | 1.335 |
| | May. | 2.837 | 1.680 | 58.544 | 1.677 | 1.743 | 1.104 | 2.079 | 1.247 |
| | Jun. | 2.717 | 1.496 | 60.310 | 1.866 | 1.802 | 1.046 | 2.033 | 1.417 |
| | Jul. | 3.840 | 2.020 | 71.673 | 2.357 | 2.267 | 1.332 | 2.127 | 2.022 |
| | Ago. | 1.907 | 1.112 | 48.539 | 1.414 | 1.542 | 754 | 1.227 | 1.022 |
| | Sep. | 2.090 | 1.586 | 62.232 | 2.319 | 1.971 | 1.221 | 2.035 | 1.750 |

(1) A partir de enero de 1992 se facilita información de la oficina de Alcobendas, que anteriormente estaba englosada en San Sebastián de los Reyes.

(2) Antes Pozuelo de Alarcón.

(3) Antes San Fernando de Henares.

V - MERCADO DE TRABAJO

V - 2.11. M.L.R.: CONTRATOS ACOGIDOS A PROGRAMAS DE FOMENTO DEL EMPLEO

| | Total | Temporal | Tiempo parcial | Prácticas y formación | Otros grupos |
|------------------|---------|----------|----------------|-----------------------|--------------|
| 1990 Total Anual | 391.108 | 215.636 | 67.201 | 103.792 | 4.479 |
| 1991 » » | 384.473 | 219.117 | 76.652 | 85.716 | 2.988 |
| 1992 » » | 306.232 | 170.850 | 80.334 | 48.311 | 6.737 |
| 1993 » » | 232.221 | 102.204 | 96.491 | 23.918 | 9.277 |
| 1994 » » | 225.408 | 45.265 | 129.627 | 9.708 | 34.126 |
| 1993 Dic. | 14.739 | 5.769 | 7.045 | 1.149 | 776 |
| 1994 Ene. | 17.343 | 7.325 | 7.364 | 493 | 2.161 |
| Feb. | 19.903 | 7.460 | 8.325 | 471 | 2.969 |
| Mar. | 23.406 | 8.384 | 10.171 | 683 | 4.168 |
| Abr. | 20.521 | 7.359 | 9.236 | 588 | 3.338 |
| May. | 21.963 | 8.654 | 9.191 | 636 | 3.482 |
| Jun. | 16.337 | 1.612 | 10.011 | 1.005 | 3.709 |
| Jul. | 14.257 | 620 | 9.651 | 1.019 | 2.967 |
| Ago. | 10.137 | 405 | 7.328 | 550 | 1.854 |
| Sep. | 19.725 | 963 | 13.995 | 1.353 | 3.414 |
| Oct. | 24.681 | 921 | 17.946 | 1.562 | 4.252 |
| Nov. | 21.591 | 893 | 15.071 | 1.397 | 4.230 |
| Dic. | 15.545 | 669 | 11.338 | 956 | 2.582 |

V - 2.12. BENEFICIARIOS DE PRESTACIONES POR DESEMPLEO Y TASAS DE COBERTURA

| | Total (A) | Total sin trabajadores agrícolas (B) | Paro registrado (C) | Paro reg. en indust. cons. y ser. (D) | Tasas de cobertura | |
|------------------|--------------|---|------------------------|--|----------------------|---------------------|
| | | | | | Bruta (A x 100/C) | Neta (B x 100/D) |
| 1992 Media Anual | 161,1 | 161,1 | 209,6 | 177,9 | 77,1 | 90,8 |
| 1993 » » | 197,0 | 197,0 | 262,5 | 226,5 | 75,4 | 87,3 |
| 1994 » » | 183,2 | 183,1 | 303,4 | 261,7 | 60,4 | 69,9 |
| 1995 » » | 160,8 | 160,7 | 295,2 | 252,0 | 54,4 | 63,7 |
| 1996 » » | | | 280,5 | 234,9 | | |
| 1995 Dic. | 148,9 | 148,8 | 287,1 | 243,0 | 51,9 | 61,2 |
| 1996 Ene. | 156,2 | 156,1 | 293,2 | 247,8 | 53,2 | 63,0 |
| Feb. | 157,0 | 156,9 | 296,4 | 249,5 | 52,9 | 62,9 |
| Mar. | 154,2 | 154,2 | 294,8 | 247,1 | 52,3 | 62,4 |
| Abr. | 152,9 | 152,8 | 287,8 | 242,1 | 53,1 | 63,0 |
| May. | 150,6 | 150,5 | 278,1 | 234,7 | 54,1 | 64,1 |
| Jun. | 148,9 | 148,8 | 275,7 | 231,4 | 54,0 | 64,3 |
| Jul. | 149,7 | 149,6 | 269,7 | 226,4 | 55,5 | 66,1 |
| Ago. | 151,5 | 151,4 | 265,0 | 223,1 | 57,1 | 67,8 |
| Sep. | 147,5 | 147,4 | 274,3 | 228,1 | 53,8 | 64,6 |
| Oct. | | | 279,9 | 231,7 | | |
| Nov. | | | 278,9 | 230,4 | | |
| Dic. | | | 272,7 | 227,2 | | |

V - 3.1. R.E.G.: EXPEDIENTES AUTORIZADOS Y TRABAJADORES AFECTADOS

| | TOTAL | | EFECTOS | | | | |
|------------------|-------------|------------------------|--------------------------------------|----------------------|-----------------|----------------------|------------------|
| | Expedientes | Trabajadores afectados | Extinción de contrato (Trabajadores) | Suspensión de empleo | | Reducción de jornada | |
| | | | | Trabajadores | Días/Trabajador | Trabajadores | Horas/Trabajador |
| 1991 Media Anual | 50,1 | 4.371 | 787 | 2.395 | 170 | 1.186 | 383 |
| 1992 » » | 59,9 | 2.397 | 619 | 1.184 | 99 | 593 | 393 |
| 1993 » » | 119,6 | 4.099 | 1.017 | 2.425 | 64 | 591 | 348 |
| 1994 » » | 83,3 | 2.342 | 773 | 1.412 | 116 | 83 | 509 |
| 1995 » » | 40,4 | 1.102 | 850 | 235 | 94 | 9 | 438 |
| 1995 Sep. (p) | 16 | 487 | 470 | 17 | 34 | 0 | 0 |
| Oct. (p) | 44 | 852 | 607 | 241 | 21 | 4 | 321 |
| Nov. (p) | 37 | 986 | 556 | 425 | 58 | 5 | 309 |
| Dic. (p) | 37 | 1.112 | 554 | 536 | 162 | 22 | 440 |
| 1996 Ene. (p) | 35 | 666 | 380 | 185 | 68 | 101 | 278 |
| Feb. (p) | 33 | 685 | 618 | 67 | 53 | 0 | 0 |
| Mar. (p) | 47 | 790 | 589 | 194 | 170 | 7 | 234 |
| Abr. (p) | 34 | 418 | 246 | 78 | 127 | 0 | 0 |
| May. (p) | 37 | 2.439 | 500 | 1.899 | 17 | 5 | 480 |
| Jun. (p) | 33 | 2.345 | 1.201 | 1.142 | 6 | 2 | 514 |
| Jul. (p) | 45 | 916 | 781 | 131 | 122 | 4 | 771 |
| Ago. (p) | 44 | 674 | 437 | 235 | 143 | 2 | 1.564 |
| Sep. (p) | 18 | 212 | 197 | 15 | 164 | 0 | 0 |

V - 3.2. R.E.G.: TRABAJADORES AFECTADOS POR SECTORES

| | AGRARIO | INDUSTRIA | | CONSTRUCCION | | SERVICIOS | |
|------------------|-------------------|-------------------|------------|-------------------|------------|-------------------|------------|
| | Todos los efectos | Todos los efectos | Despedidos | Todos los efectos | Despedidos | Todos los efectos | Despedidos |
| 1991 Media Anual | 1 | 3.274 | 482 | 32 | 31 | 1.254 | 276 |
| 1992 » » | 2 | 2.102 | 382 | 63 | 40 | 229 | 174 |
| 1993 » » | 4 | 3.399 | 531 | 103 | 87 | 573 | 378 |
| 1994 » » | 2 | 1.836 | 474 | 77 | 62 | 427 | 309 |
| 1995 » » | 0 | 467 | 299 | 69 | 61 | 565 | 489 |
| 1995 Sep. (p) | 0 | 89 | 73 | 9 | 8 | 389 | 389 |
| Oct. (p) | 0 | 627 | 391 | 59 | 59 | 166 | 157 |
| Nov. (p) | 0 | 795 | 422 | 11 | 11 | 180 | 123 |
| Dic. (p) | 1 | 448 | 71 | 8 | 0 | 655 | 483 |
| 1996 Ene. (p) | 13 | 389 | 155 | 49 | 23 | 215 | 189 |
| Feb. (p) | 0 | 428 | 428 | 64 | 64 | 193 | 126 |
| Mar. (p) | 0 | 372 | 330 | 36 | 35 | 382 | 224 |
| Abr. (p) | 0 | 130 | 111 | 11 | 9 | 183 | 126 |
| May. (p) | 0 | 1.987 | 107 | 103 | 103 | 314 | 290 |
| Jun. (p) | 0 | 1.313 | 213 | 110 | 98 | 922 | 890 |
| Ago. (p) | 0 | 500 | 443 | 24 | 21 | 392 | 317 |
| Sep. (p) | 0 | 229 | 203 | 52 | 41 | 393 | 193 |
| Oct. (p) | 0 | 78 | 67 | 0 | 0 | 134 | 130 |

V - MERCADO DE TRABAJO

V - 4. M.A.C. Y JUZGADOS DE LO SOCIAL. DESPIDOS

| | M.A.C. | | JUZGADOS DE LO SOCIAL | |
|------------------|---|---------------|------------------------------|---|
| | Conciliaciones individuales terminadas en despido | | Asuntos resueltos en despido | Cantidades reconocidas por despidos (Millones pts.) |
| | Total | Con avenencia | | |
| 1991 Media Anual | 4.263 | 3.125 | 594 | 329,6 |
| 1992 » » | 4.577 | 3.258 | 731 | 699,5 |
| 1993 » » | 5.732 | 4.198 | 1.042 | 872,7 |
| 1994 » » | 4.143 | 2.946 | 831 | 663,5 |
| 1995 » » | 3.728 | 2.555 | 724 | 540,1 |
| 1995 Jul. | 3.707 | 2.671 | 887 | 586,2 |
| Ago. | 3.122 | 1.872 | 4 | 0,0 |
| Sep. | 2.585 | 1.843 | 805 | 397,7 |
| Oct. | 4.185 | 2.782 | 855 | 636,1 |
| Nov. | 4.018 | 2.797 | 726 | 377,6 |
| Dic. | 3.168 | 2.163 | 622 | 462,4 |
| 1996 Ene. | 4.675 | 3.245 | 724 | 519,9 |
| Feb. | 4.953 | 3.461 | 888 | 723,7 |
| Mar. | 3.749 | 2.573 | 889 | 646,9 |
| Abr. | 3.655 | 2.493 | 842 | 569,9 |
| May. | 3.746 | 2.547 | 870 | 594,3 |
| Jun. | 3.483 | 2.436 | 799 | 606,9 |
| Jul. | 4.131 | 2.793 | 915 | 1.080,5 |

V - 5. APERTURA DE CENTROS DE TRABAJO

| | CENTROS | | TRABAJADORES | |
|------------------|---------|-------------------|----------------------|------------------------------|
| | Total | De nueva creación | De todos los Centros | De Centros de nueva creación |
| 1991 Media Anual | 1.393 | 1.181 | 7.243 | 4.569 |
| 1992 » » | 1.587 | 1.323 | 8.205 | 5.226 |
| 1993 » » | 1.449 | 1.417 | 7.184 | 4.334 |
| 1994 » » | 1.556 | 1.276 | 7.365 | 4.982 |
| 1995 » » | 1.438 | 1.196 | 6.675 | 4.249 |
| 1995 Jul. | 1.196 | 988 | 6.033 | 4.330 |
| Ago. | 704 | 579 | 4.004 | 2.194 |
| Sep. | 1.106 | 930 | 6.235 | 4.252 |
| Oct. | 1.592 | 1.321 | 5.387 | 3.774 |
| Nov. | 1.381 | 1.150 | 5.655 | 3.340 |
| Dic. | 1.053 | 854 | 5.902 | 4.607 |
| 1996 Ene. | 1.757 | 1.390 | 7.838 | 5.017 |
| Feb. | 1.543 | 1.255 | 8.174 | 4.824 |
| Mar. | 1.389 | 1.118 | 6.712 | 3.580 |
| Abr. | 1.455 | 1.172 | 6.681 | 3.715 |
| May. | 1.203 | 972 | 6.942 | 3.977 |
| Jun. | 1.244 | 1.040 | 6.381 | 3.982 |
| Jul. | 1.387 | 1.104 | 8.403 | 4.180 |

V - 6.1. E.C.L.: EFECTIVOS LABORALES POR TIPO DE CONTRATO Y SEXO

| | TOTAL | | | CONTRATO INDEFINIDO | | | CONTRATO TEMPORAL | | |
|-------------------|---------|---------|---------|---------------------|---------|---------|-------------------|---------|---------|
| | Total | Hombres | Mujeres | Total | Hombres | Mujeres | Total | Hombres | Mujeres |
| 1991 Media Anual | 1.215,4 | 847,0 | 368,5 | 849,6 | 612,6 | 237,0 | 365,8 | 234,4 | 131,5 |
| 1992 » » | 1.210,3 | 833,5 | 376,8 | 861,1 | 613,7 | 247,4 | 349,2 | 219,9 | 129,4 |
| 1993 » » | 1.148,6 | 777,3 | 371,4 | 832,7 | 585,2 | 247,5 | 316,0 | 192,1 | 123,9 |
| 1994 » » | 1.112,7 | 747,2 | 365,7 | 804,6 | 562,1 | 242,5 | 308,2 | 185,2 | 123,1 |
| 1995 » » | 1.114,4 | 746,3 | 368,0 | 810,8 | 863,4 | 247,4 | 303,5 | 182,8 | 120,6 |
| 1994 IV Trimestre | 1.116,1 | 751,3 | 365,3 | 800,9 | 562,4 | 238,5 | 315,6 | 188,9 | 126,7 |
| 1995 I Trimestre | 1.111,2 | 741,9 | 369,3 | 808,9 | 563,5 | 245,4 | 302,3 | 178,4 | 123,8 |
| II » | 1.112,3 | 749,4 | 362,9 | 803,6 | 560,6 | 243,0 | 308,7 | 188,8 | 119,9 |
| III » | 1.118,5 | 742,4 | 376,1 | 817,9 | 562,7 | 255,2 | 300,6 | 179,2 | 121,0 |
| IV » | 1.115,7 | 751,8 | 363,9 | 813,0 | 567,0 | 246,0 | 302,7 | 184,8 | 117,9 |
| 1996 I Trimestre | 1.117,2 | 749,9 | 367,3 | 822,8 | 570,1 | 252,7 | 294,5 | 179,8 | 114,6 |
| II » | 1.121,4 | 753,8 | 367,6 | 820,0 | 569,6 | 250,5 | 301,4 | 184,2 | 117,2 |
| III » | 1.129,9 | 754,0 | 376,0 | 837,4 | 575,1 | 262,3 | 292,5 | 178,8 | 113,7 |

V - 6.2. E.C.L.: EFECTIVOS LABORALES POR SECTORES Y POR TAMAÑO DEL CENTRO

| | SECTORES ECONOMICOS | | | TAMAÑO DEL CENTRO | | |
|-------------------|---------------------|--------------|-----------|-------------------|----------------|------------------|
| | Industria | Construcción | Servicios | 6 a 50 trab. | 51 a 250 trab. | más de 250 trab. |
| 1991 Media Anual | 342,9 | 123,2 | 749,3 | 474,7 | 268,0 | 472,7 |
| 1992 » » | 328,0 | 126,0 | 756,4 | 480,5 | 273,1 | 456,7 |
| 1993 » » | 299,1 | 110,4 | 739,1 | 455,3 | 256,7 | 436,7 |
| 1994 » » | 280,3 | 99,0 | 733,6 | 427,4 | 257,4 | 428,1 |
| 1995 » » | 280,7 | 98,9 | 735,1 | 422,0 | 264,5 | 427,8 |
| 1994 IV Trimestre | 283,1 | 94,8 | 738,7 | 429,0 | 263,2 | 424,4 |
| 1995 I Trimestre | 286,0 | 93,4 | 731,8 | 422,6 | 265,3 | 423,3 |
| II » | 282,8 | 96,0 | 735,5 | 417,7 | 267,5 | 427,1 |
| III » | 279,0 | 98,0 | 741,5 | 424,7 | 259,4 | 434,4 |
| IV » | 275,0 | 108,4 | 731,9 | 423,2 | 266,1 | 426,4 |
| 1996 I Trimestre | 265,0 | 93,7 | 758,5 | 423,1 | 267,6 | 426,5 |
| II » | 264,0 | 96,1 | 761,4 | 425,5 | 265,0 | 430,9 |
| III » | 256,4 | 94,7 | 778,9 | 423,2 | 257,5 | 449,2 |

V - 6.3. E.C.L.: PREVISIONES EMPRESARIALES SOBRE LA VARIACION DE EFECTIVOS LABORALES

| | TOTAL | | INCREMENTO | | DISMINUCION | |
|-------------------|---------------------|-------------------------------|---------------------|-------------------------------|---------------------|-------------------------------|
| | Trimestre siguiente | Igual trimestre año siguiente | Trimestre siguiente | Igual trimestre año siguiente | Trimestre siguiente | Igual trimestre año siguiente |
| 1991 Media Anual | 2,3 | 4,4 | 14,9 | 17,6 | 12,5 | 13,2 |
| 1992 » » | -3,9 | -2,6 | 10,5 | 13,8 | 14,4 | 16,4 |
| 1993 » » | -5,9 | -9,9 | 6,4 | 5,1 | 12,2 | 15,0 |
| 1994 » » | -1,5 | -4,0 | 8,9 | 7,4 | 10,4 | 11,3 |
| 1995 » » | -1,1 | 4,8 | 14,5 | 21,6 | 15,6 | 16,3 |
| 1994 IV Trimestre | 0,6 | 4,9 | 12,2 | 15,1 | 11,6 | 10,1 |
| 1995 I Trimestre | 2,1 | 27,0 | 14,3 | 41,7 | 12,2 | 14,7 |
| II » | -4,9 | -6,7 | 12,0 | 12,8 | 16,9 | 19,5 |
| III » | 1,4 | 1,0 | 15,7 | 17,3 | 14,3 | 14,4 |
| IV » | -3,0 | -2,0 | 16,1 | 14,8 | 19,2 | 16,7 |
| 1996 I Trimestre | 3,0 | -2,0 | 8,5 | 10,7 | 8,2 | 10,9 |
| II » | -0,5 | 10,9 | 14,7 | 22,2 | 15,2 | 11,3 |
| III » | -0,8 | -0,2 | 0,7 | 1,2 | 1,5 | 1,4 |

V - 7.1. F.G.S. ORDENES DE PAGO

| | IMPORTE NOMINAL (miles ptas.) | | | EXPEDIENTES | EMPRESAS | TRABAJADORES |
|------------------|-------------------------------|-----------|-----------------|-------------|----------|--------------|
| | Total | Salarios | Indemnizaciones | | | |
| 1992 Media Anual | 396.445,9 | 133.736,3 | 262.633,0 | 181,0 | 153,9 | 710,5 |
| 1993 » » | 550.949,8 | 217.531,6 | 333.418,3 | 267,3 | 220,3 | 1.035,8 |
| 1994 » » | 731.381,1 | 256.624,9 | 474.756,2 | 342,9 | 283,7 | 1.293,8 |
| 1995 » » | 763.339,9 | 315.568,6 | 447.771,2 | 459,9 | 389,8 | 1.363,8 |
| 1995 Oct. | 844.042,9 | 397.653,3 | 446.389,6 | 649 | 546 | 1.789 |
| Nov. | 707.935,4 | 332.363,9 | 375.571,5 | 528 | 439 | 1.434 |
| Dic. | 652.542,6 | 289.161,1 | 363.381,5 | 269 | 235 | 1.000 |
| 1996 Ene. | 4.986.968,4 | 252.600,9 | 4.734.367,4 | 307 | 256 | 3.843 |
| Feb. | 2.803.473,3 | 176.787,3 | 2.626.686,0 | 302 | 266 | 2.473 |
| Mar. | 3.571.557,2 | 254.690,0 | 3.316.867,2 | 366 | 328 | 3.083 |
| Abr. | 866.784,7 | 362.079,0 | 504.705,7 | 434 | 366 | 1.233 |
| May. | 1.343.635,9 | 427.070,3 | 916.565,6 | 627 | 497 | 2.085 |
| Jun. | 874.586,2 | 307.297,3 | 567.289,0 | 538 | 432 | 1.534 |
| Jul. | 965.982,8 | 388.120,5 | 577.862,4 | 670 | 554 | 1.595 |
| Ago. | 556.769,8 | 242.436,5 | 314.333,3 | 351 | 302 | 961 |
| Sep. | 777.984,0 | 276.434,8 | 501.549,2 | 576 | 782 | 1.329 |
| Oct. | 1.043.046,6 | 358.107,4 | 684.939,2 | 539 | 446 | 1.686 |

V - 7.2. F.G.S. PRESTACIONES ACORDADAS POR INSOLVENCIA

| | IMPORTE NOMINAL (miles ptas.) | | | EXPEDIENTES | EMPRESAS | TRABAJADORES |
|------------------|-------------------------------|-----------|-----------------|-------------|----------|--------------|
| | Total | Salarios | Indemnizaciones | | | |
| 1992 Media Anual | 377.236,8 | 133.812,9 | 243.423,9 | 169,8 | 142,8 | 653,1 |
| 1993 » » | 504.750,4 | 217.531,7 | 287.218,8 | 235,6 | 189,4 | 890,3 |
| 1994 » » | 675.895,4 | 256.624,9 | 419.270,6 | 305,7 | 249,1 | 1.120,4 |
| 1995 » » | 685.245,5 | 315.568,6 | 369.676,9 | 416,8 | 347,0 | 1.135,7 |
| 1995 Oct. | 791.283,2 | 397.653,3 | 393.629,8 | 604 | 501 | 1.617 |
| Nov. | 602.581,1 | 332.363,9 | 270.217,2 | 479 | 392 | 1.163 |
| Dic. | 638.695,2 | 289.161,1 | 349.534,1 | 247 | 213 | 950 |
| 1996 Ene. | 4.959.169,0 | 252.357,6 | 4.706.811,4 | 282 | 232 | 3.749 |
| Feb. | 2.751.712,2 | 176.787,3 | 2.574.924,9 | 279 | 243 | 2.334 |
| Mar. | 3.545.538,6 | 254.690,0 | 3.290.848,6 | 336 | 299 | 2.991 |
| Abr. | 774.684,9 | 342.190,2 | 432.494,8 | 411 | 343 | 1.096 |
| May. | 1.301.917,6 | 427.070,3 | 874.847,3 | 583 | 455 | 1.945 |
| Jun. | 756.332,3 | 307.226,5 | 449.105,7 | 461 | 361 | 1.218 |
| Jul. | 890.466,2 | 388.120,5 | 502.345,7 | 613 | 499 | 1.376 |
| Ago. | 516.748,6 | 242.436,5 | 274.312,1 | 314 | 266 | 844 |
| Sep. | 712.092,0 | 276.434,8 | 435.657,2 | 530 | 437 | 1.154 |
| Oct. | 980.792,2 | 358.107,4 | 622.684,8 | 491 | 398 | 1.480 |

V - 7.3. F.G.S. PRESTACIONES ACORDADAS POR REGULACION DE EMPLEO

| | INDEMNIZACIONES (Miles ptas.) | EXPEDIENTES | EMPRESAS | TRABAJADORES |
|-----------|----------------------------------|-------------|----------|--------------|
| | | | | |
| 1993 » » | 46.199,4 | 31,7 | 30,8 | 145,5 |
| 1994 » » | 65.735,4 | 43,8 | 43,6 | 205,9 |
| 1995 » » | 78.094,3 | 43,2 | 42,8 | 228,1 |
| 1995 Oct. | 52.759,7 | 45 | 45 | 172 |
| Nov. | 105.354,3 | 49 | 47 | 271 |
| Dic. | 13.847,4 | 22 | 22 | 50 |
| 1996 Ene. | 27.799,4 | 25 | 24 | 94 |
| Feb. | 51.761,1 | 23 | 23 | 139 |
| Mar. | 26.018,6 | 30 | 29 | 92 |
| Abr. | 92.099,7 | 23 | 23 | 137 |
| May. | 41.718,3 | 44 | 42 | 140 |
| Jun. | 118.253,9 | 77 | 71 | 316 |
| Jul. | 75.516,6 | 57 | 55 | 219 |
| Ago. | 40.021,2 | 37 | 36 | 117 |
| Sep. | 65.892,0 | 46 | 45 | 175 |
| Oct. | 62.254,4 | 48 | 48 | 206 |

V - MERCADO DE TRABAJO

V - 7.4. F.G.S. ORDENES DE PAGO POR ACTIVIDAD

| | INDUSTRIA | | | CONSTRUCCION | | | SERVICIOS | | |
|------------------|-----------|--------------|-------------------------|--------------|--------------|-------------------------|-----------|--------------|-------------------------|
| | Empresas | Trabajadores | Nominal (miles pts.) | Empresas | Trabajadores | Nominal (miles pts.) | Empresas | Trabajadores | Nominal (miles pts.) |
| 1992 Media Anual | 39,9 | 212,8 | 159.162,1 | 28,1 | 168,3 | 73.533,6 | 98,8 | 328,3 | 160.207,2 |
| 1993 » » | 42,8 | 243,0 | 153.418,3 | 33,8 | 182,6 | 79.717,7 | 144,2 | 587,1 | 293.948,4 |
| 1994 » » | 66,8 | 354,7 | 264.612,7 | 45,6 | 136,8 | 70.348,4 | 216,7 | 801,6 | 396.064,7 |
| 1995 » » | 82,4 | 348,0 | 201.779,2 | 57,4 | 163,7 | 61.035,3 | 268,3 | 720,7 | 398.988,4 |
| 1995 Oct. | 116 | 595 | 216.914,2 | 74 | 141 | 58.076,9 | 459 | 1.053 | 569.051,8 |
| Nov. | 96 | 390 | 211.457,7 | 81 | 181 | 68.663,6 | 351 | 863 | 427.814,2 |
| Dic. | 55 | 474 | 355.833,4 | 47 | 86 | 37.601,6 | 167 | 440 | 259.107,6 |
| 1996 Ene. | 68 | 3.276 | 4.692.076,4 | 37 | 99 | 53.365,1 | 202 | 468 | 241.526,7 |
| Feb. | 56 | 1.808 | 2.464.158,7 | 37 | 131 | 55.463,4 | 209 | 534 | 283.597,9 |
| Mar. | 66 | 2.316 | 3.238.703,3 | 50 | 163 | 82.013,0 | 250 | 604 | 250.840,9 |
| Abr. | 90 | 284 | 196.506,9 | 42 | 88 | 43.803,5 | 302 | 861 | 626.474,2 |
| May. | 97 | 447 | 413.302,0 | 83 | 207 | 83.282,4 | 444 | 1.424 | 840.032,0 |
| Jun. | 71 | 301 | 198.812,0 | 43 | 170 | 131.339,2 | 418 | 1.056 | 542.127,0 |
| Jul. | 102 | 360 | 232.944,0 | 79 | 131 | 46.488,7 | 484 | 1.099 | 684.930,4 |
| Ago. | 37 | 215 | 202.289,9 | 35 | 53 | 21.602,0 | 275 | 689 | 331.985,8 |
| Sep. | 68 | 155 | 118.789,1 | 61 | 107 | 35.510,3 | 436 | 1.035 | 610.954,7 |
| Oct. | 79 | 396 | 375.232,1 | 46 | 117 | 46.195,9 | 412 | 1.171 | 620.661,9 |

V - 7.5. F.G.S. ORDENES DE PAGO POR MOTIVO DE SOLICITUD

| | INSOLVENCIA | | SUSPENSION PAGOS | | QUIEBRA | | ARTICULO 33.8 | | OTRAS CAUSAS | |
|------------------|--------------|-------------------------|------------------|-------------------------|--------------|-------------------------|---------------|-------------------------|--------------|-------------------------|
| | Trabajadores | Nominal (miles pts.) | Trabajadores | Nominal (miles pts.) | Trabajadores | Nominal (miles pts.) | Trabajadores | Nominal (miles pts.) | Trabajadores | Nominal (miles pts.) |
| 1992 Media Anual | 383,2 | 195.481,9 | 168,0 | 95.529,6 | 101,4 | 85.943,9 | 57,4 | 28.690,9 | 0,5 | 281,4 |
| 1993 » » | 518,4 | 283.332,5 | 199,8 | 132.660,6 | 104,6 | 63.734,5 | 145,4 | 46.152,7 | 67,6 | 25.069,4 |
| 1994 » » | 804,1 | 441.107,5 | 213,8 | 169.871,2 | 69,8 | 53.508,6 | 205,9 | 65.735,4 | 0,3 | 248,9 |
| 1995 » » | 863,9 | 514.000,6 | 228,0 | 146.101,6 | 42,8 | 24.698,3 | 199,2 | 67.276,2 | 29,8 | 11.263,1 |
| 1995 Oct. | 1.204 | 602.892,9 | 335 | 128.223,4 | 78 | 60.166,9 | 128 | 32.518,9 | 44 | 20.240,9 |
| Nov. | 755 | 503.647,2 | 171 | 136.691,6 | 70 | 12.939,2 | 151 | 64.910,4 | 120 | 40.443,9 |
| Dic. | 922 | 452.950,3 | 156 | 108.098,2 | 39 | 26.949,8 | 40 | 10.233,7 | 10 | 3.613,7 |
| 1996 Ene. | 602 | 281.496,7 | 3.049 | 4.585.551,0 | 98 | 92.121,3 | 76 | 22.419,2 | 18 | 5.380,1 |
| Feb. | 592 | 295.941,5 | 1.738 | 2.451.031,0 | 4 | 4.739,8 | 124 | 48.382,5 | 15 | 3.378,6 |
| Mar. | 800 | 401.638,0 | 2.169 | 3.117.629,5 | 22 | 26.271,0 | 71 | 19.904,2 | 21 | 6.114,4 |
| Abr. | 897 | 660.211,2 | 167 | 96.425,9 | 32 | 18.047,8 | 120 | 85.560,9 | 17 | 6.538,8 |
| May. | 1.256 | 853.804,7 | 617 | 384.159,6 | 72 | 63.953,3 | 93 | 27.932,9 | 46 | 13.691,9 |
| Jun. | 1.082 | 686.306,1 | 96 | 33.087,0 | 30 | 22.301,6 | 274 | 97.113,2 | 51 | 35.121,4 |
| Jul. | 1.130 | 626.167,9 | 63 | 52.505,8 | 183 | 211.792,4 | 168 | 57.839,8 | 46 | 15.738,1 |
| Ago. | 703 | 346.923,8 | 139 | 167.798,1 | 2 | 2.026,7 | 81 | 24.885,9 | 36 | 15.135,4 |
| Sep. | 1.002 | 587.538,3 | 87 | 70.688,8 | 53 | 37.736,7 | 141 | 53.715,3 | 46 | 28.304,8 |
| Oct. | 1.239 | 784.847,0 | 111 | 156.284,6 | 130 | 39.660,6 | 170 | 50.846,9 | 36 | 11.407,5 |

V. MONTAGNI DI TERAPIA - V. MONTAGNI DI TERAPIA

| Year | Month | Day | Time | Location | Notes |
|------|-------|-----|-------|----------|-------|
| 1987 | Oct | 1 | 10:00 | 1001 | ... |
| 1987 | Oct | 2 | 10:00 | 1002 | ... |
| 1987 | Oct | 3 | 10:00 | 1003 | ... |
| 1987 | Oct | 4 | 10:00 | 1004 | ... |
| 1987 | Oct | 5 | 10:00 | 1005 | ... |
| 1987 | Oct | 6 | 10:00 | 1006 | ... |
| 1987 | Oct | 7 | 10:00 | 1007 | ... |
| 1987 | Oct | 8 | 10:00 | 1008 | ... |
| 1987 | Oct | 9 | 10:00 | 1009 | ... |
| 1987 | Oct | 10 | 10:00 | 1010 | ... |
| 1987 | Oct | 11 | 10:00 | 1011 | ... |
| 1987 | Oct | 12 | 10:00 | 1012 | ... |
| 1987 | Oct | 13 | 10:00 | 1013 | ... |
| 1987 | Oct | 14 | 10:00 | 1014 | ... |
| 1987 | Oct | 15 | 10:00 | 1015 | ... |
| 1987 | Oct | 16 | 10:00 | 1016 | ... |
| 1987 | Oct | 17 | 10:00 | 1017 | ... |
| 1987 | Oct | 18 | 10:00 | 1018 | ... |
| 1987 | Oct | 19 | 10:00 | 1019 | ... |
| 1987 | Oct | 20 | 10:00 | 1020 | ... |
| 1987 | Oct | 21 | 10:00 | 1021 | ... |
| 1987 | Oct | 22 | 10:00 | 1022 | ... |
| 1987 | Oct | 23 | 10:00 | 1023 | ... |
| 1987 | Oct | 24 | 10:00 | 1024 | ... |
| 1987 | Oct | 25 | 10:00 | 1025 | ... |
| 1987 | Oct | 26 | 10:00 | 1026 | ... |
| 1987 | Oct | 27 | 10:00 | 1027 | ... |
| 1987 | Oct | 28 | 10:00 | 1028 | ... |
| 1987 | Oct | 29 | 10:00 | 1029 | ... |
| 1987 | Oct | 30 | 10:00 | 1030 | ... |
| 1987 | Oct | 31 | 10:00 | 1031 | ... |

V. MONTAGNI DI TERAPIA - V. MONTAGNI DI TERAPIA

| Year | Month | Day | Time | Location | Notes |
|------|-------|-----|-------|----------|-------|
| 1987 | Nov | 1 | 10:00 | 1032 | ... |
| 1987 | Nov | 2 | 10:00 | 1033 | ... |
| 1987 | Nov | 3 | 10:00 | 1034 | ... |
| 1987 | Nov | 4 | 10:00 | 1035 | ... |
| 1987 | Nov | 5 | 10:00 | 1036 | ... |
| 1987 | Nov | 6 | 10:00 | 1037 | ... |
| 1987 | Nov | 7 | 10:00 | 1038 | ... |
| 1987 | Nov | 8 | 10:00 | 1039 | ... |
| 1987 | Nov | 9 | 10:00 | 1040 | ... |
| 1987 | Nov | 10 | 10:00 | 1041 | ... |
| 1987 | Nov | 11 | 10:00 | 1042 | ... |
| 1987 | Nov | 12 | 10:00 | 1043 | ... |
| 1987 | Nov | 13 | 10:00 | 1044 | ... |
| 1987 | Nov | 14 | 10:00 | 1045 | ... |
| 1987 | Nov | 15 | 10:00 | 1046 | ... |
| 1987 | Nov | 16 | 10:00 | 1047 | ... |
| 1987 | Nov | 17 | 10:00 | 1048 | ... |
| 1987 | Nov | 18 | 10:00 | 1049 | ... |
| 1987 | Nov | 19 | 10:00 | 1050 | ... |
| 1987 | Nov | 20 | 10:00 | 1051 | ... |
| 1987 | Nov | 21 | 10:00 | 1052 | ... |
| 1987 | Nov | 22 | 10:00 | 1053 | ... |
| 1987 | Nov | 23 | 10:00 | 1054 | ... |
| 1987 | Nov | 24 | 10:00 | 1055 | ... |
| 1987 | Nov | 25 | 10:00 | 1056 | ... |
| 1987 | Nov | 26 | 10:00 | 1057 | ... |
| 1987 | Nov | 27 | 10:00 | 1058 | ... |
| 1987 | Nov | 28 | 10:00 | 1059 | ... |
| 1987 | Nov | 29 | 10:00 | 1060 | ... |
| 1987 | Nov | 30 | 10:00 | 1061 | ... |
| 1987 | Nov | 31 | 10:00 | 1062 | ... |

VI - SECTOR PUBLICO

VI - 1.1. SEGUIMIENTO PRESUPUESTARIO. EJECUCION DE LOS GASTOS CONSOLIDADOS, POR CAPITULOS

Millones pesetas

| A Julio 1996 | CREDITO ACTUAL (1) | GASTOS COMPROMETIDOS (*) (2) | PORCENTAJE DE EJECUCION (2) / (1) x 100 |
|--------------------------------------|-----------------------|------------------------------------|---|
| TOTAL GASTOS | 562.547,7 | 331.566,9 | 58,9 |
| 0 - Obligaciones ejercicios cerrados | - | - | - |
| Operaciones corrientes | 390.373,5 | 246.370,2 | 63,1 |
| 1 - Gastos de personal | 123.000,0 | 68.811,2 | 55,9 |
| 2 - Gastos en bienes y servicios | 60.330,9 | 37.493,4 | 62,1 |
| 3 - Gastos financieros | 56.894,7 | 26.945,7 | 47,3 |
| 4 - Transferencias corrientes | 150.148,0 | 113.120,0 | 75,3 |
| Operaciones de capital | 160.034,7 | 80.817,4 | 50,4 |
| 6 - Inversiones reales | 88.471,4 | 53.053,6 | 59,9 |
| 7 - Transferencias de capital | 71.563,3 | 27.763,8 | 38,7 |
| Operaciones financieras | 12.139,5 | 4.379,3 | 36,0 |
| 8 - Variación de activos financieros | 802,7 | 350,5 | 43,6 |
| 9 - Variación de pasivos financieros | 11.336,8 | 4.028,8 | 35,5 |

VI - 1.2. SEGUIMIENTO PRESUPUESTARIO. EJECUCION DE LOS CREDITOS DE INVERSIONES REALES Y TRANSFERENCIAS DE CAPITAL, POR SECCIONES

Millones pesetas

| A Julio 1996 | CREDITO ACTUAL (1) | GASTOS COMPROMETIDOS (*) (2) | PORCENTAJE DE EJECUCION (2) / (1) x 100 |
|--|-----------------------|------------------------------------|---|
| TOTAL CAPITULOS 6 y 7 DE GASTOS | 160.034,7 | 80.817,4 | 50,4 |
| 01 - Asamblea | 228,8 | - | - |
| 02 - Presidencia | - | - | - |
| 03 - Consejería Presidencia | 1.511,3 | 1.027,1 | 67,9 |
| 04 - Consejería Economía y Empleo | 13.899,6 | 4.607,5 | 33,1 |
| 05 - Consejería Hacienda | 8.399,3 | 4.170,5 | 49,6 |
| 06 - Consejería Obras Públicas, Urbanismo y Transporte | 84.744,0 | 48.096,1 | 56,7 |
| 07 - Consejería Sanidad y Servicios Sociales | 7.722,1 | 2.112,3 | 27,3 |
| 08 - Consejería Educación y Cultura | 24.213,3 | 12.759,3 | 52,6 |
| 09 - Consejería Medio Ambiente y Desarrollo Regional | 19.313,4 | 8.044,6 | 41,6 |
| 10 - Consejo Económico y Social | - | - | - |
| 11 - Deuda Pública | - | - | - |

(*) No hay cifras de compromiso de gasto de la Imprenta de la Comunidad de Madrid.

VI - SECTOR PUBLICO

VI - 2.1. RECAUDACION DE TRIBUTOS

Datos acumulados. Miles millones pts.

| | IMPUESTOS | | | TASAS Y OTROS INGRESOS |
|------------------|-----------|-----------------------|--------------------------|------------------------|
| | Total | Directos (Capítulo I) | Indirectos (Capítulo II) | (Capítulo III) |
| 1991 Total Anual | 4.241,5 | 2.071,6 | 2.169,9 | 115,1 |
| 1992 » » | 4.499,3 | 1.984,6 | 2.456,4 | 58,3 |
| 1993 » » | 4.555,3 | 2.024,8 | 2.467,6 | 60,4 |
| 1994 » » | 4.935,6 | 2.023,9 | 2.827,0 | 74,9 |
| 1995 » » | 5.319,3 | 2.111,4 | 3.140,4 | 63,6 |
| 1995 Sep. | 3.959,0 | 1.579,0 | 2.323,8 | 46,2 |
| Oct. | 4.499,9 | 1.755,3 | 2.645,7 | 53,3 |
| Nov. | 4.901,9 | 1.952,0 | 2.882,4 | 58,8 |
| Dic. | 5.319,3 | 2.111,4 | 3.140,4 | 63,6 |
| 1996 Ene. | 472,7 | 250,5 | 211,7 | 6,6 |
| Feb. | 1.011,8 | 368,8 | 631,7 | 10,7 |
| Mar. | 1.331,6 | 451,5 | 864,8 | 15,4 |
| Abr. | 1.934,2 | 707,5 | 1.207,6 | 21,9 |
| May. | 2.273,8 | 820,8 | 1.454,5 | 26,6 |
| Jun. | 2.744,3 | 1.042,8 | 1.686,2 | 30,3 |
| Jul. | 3.441,0 | 1.416,1 | 1.999,1 | 37,5 |
| Ago. | 3.686,3 | 1.501,1 | 2.163,7 | 40,8 |
| Sep. | 4.235,3 | 1.675,5 | 2.537,9 | 44,8 |

VI - 2.2. RECAUDACION DE LOS PRINCIPALES IMPUESTOS

| | DIRECTOS | | INDIRECTOS | | |
|------------------|------------------------|------------|----------------------|------------------|---------------|
| | Renta personas físicas | Sociedades | Impuestos Especiales | Renta de Aduanas | Valor Añadido |
| 1991 Total Anual | 1.430,3 | 600,9 | 1.110,4 | 62,5 | 899,5 |
| 1992 » » | 1.489,7 | 473,2 | 1.265,8 | 43,6 | 1.109,3 |
| 1993 » » | 1.607,0 | 394,1 | 1.263,8 | 20,5 | 1.151,5 |
| 1994 » » | 1.604,2 | 393,2 | 1.417,3 | 17,5 | 1.350,1 |
| 1995 » » | 1.660,8 | 424,7 | 1.604,4 | 16,7 | 1.483,4 |
| 1995 Sep. | 1.278,6 | 274,6 | 1.197,4 | 12,2 | 1.087,4 |
| Oct. | 1.432,8 | 335,6 | 1.331,8 | 13,9 | 1.270,9 |
| Nov. | 1.586,2 | 340,0 | 1.465,6 | 16,0 | 1.369,1 |
| Dic. | 1.660,8 | 424,7 | 1.604,4 | 16,7 | 1.483,4 |
| 1996 Ene. | 246,3 | 4,0 | 172,3 | 1,4 | 34,3 |
| Feb. | 369,0 | -0,4 | 281,0 | 2,7 | 341,1 |
| Mar. | 467,8 | -16,5 | 402,5 | 4,1 | 448,5 |
| Abr. | 666,2 | 41,1 | 540,2 | 5,5 | 649,3 |
| May. | 775,8 | 44,6 | 677,7 | 6,7 | 755,8 |
| Jun. | 960,6 | 57,9 | 820,7 | 7,8 | 840,5 |
| Jul. | 1.169,8 | 220,4 | 957,7 | 9,2 | 1.013,9 |
| Ago. | 1.187,1 | 288,0 | 1.122,6 | 10,4 | 1.011,5 |
| Sep. | 1.345,0 | 304,5 | 1.280,8 | 11,6 | 1.225,0 |

VI - SECTOR PUBLICO

VI - 2.3. RECAUDACION DE LOS TRIBUTOS CEDIBLES Datos acumulados. Miles millones pts.

| | CEDIDOS (1) | | CEDIBLES | | |
|----------------------|-------------|---------------------------|------------|-------|------------------------------|
| | Sucesiones | Transmisiones inter-vivos | Patrimonio | Juego | Actos jurídicos documentados |
| 1991 Total Anual (2) | 19,0 | 52,9 | 19,2 | 45,8 | 28,3 |
| 1992 » » | 18,9 | 62,8 | 20,7 | 44,3 | 27,4 |
| 1993 » » | 18,7 | 57,9 | 23,6 | 40,7 | 23,8 |
| 1994 » » | 22,1 | 69,5 | 26,4 | 45,9 | 30,9 |
| 1995 » » | 28,7 | 25,8 | 71,6 | | |
| 1995 Sep. | 14,2 | 25,7 | 55,9 | 20,0 | 32,3 |
| Oct. | 16,7 | 25,7 | 59,9 | 21,7 | 38,0 |
| Nov. | 27,2 | 25,7 | 66,6 | 23,7 | 40,6 |
| Dic. | 28,7 | 25,8 | 71,6 | 25,4 | 43,5 |
| 1996 Ene. | 1,5 | 0,0 | 6,1 | 5,5 | 3,1 |
| Feb. | 3,7 | 0,1 | 11,6 | 7,9 | 5,8 |
| Mar. | 5,4 | 0,1 | 16,2 | 10,6 | 8,0 |
| Abr. | 7,0 | | 21,8 | | |
| May. | 9,6 | | 26,4 | | |
| Jun. | 11,7 | | 31,1 | | |
| Jul. | 14,1 | | | | |
| Ago. | 15,1 | | | | |
| Sep. | 16,1 | | | | |

(1) Ambos impuestos han sido cedidos con efecto desde enero de 1990. Ver notas.

(2) Ruptura de las series. Ver Notas.

TABLE 1. SUMMARY OF DATA FOR THE STUDY OF THE EFFECTS OF THE 1977-78 DROUGHT ON THE SURVIVAL OF CALVES IN THE WYOMING CATTLE RANCHES

| RANCH | NO. OF CALVES | MAY 1978 | | MAY 1979 | | MAY 1980 |
|-------|---------------|------------|------------|------------|------------|----------|
| | | NO. CALVES | % SURVIVED | NO. CALVES | % SURVIVED | |
| 1 | 100 | 100 | 100 | 100 | 100 | 100 |
| 2 | 100 | 100 | 100 | 100 | 100 | 100 |
| 3 | 100 | 100 | 100 | 100 | 100 | 100 |
| 4 | 100 | 100 | 100 | 100 | 100 | 100 |
| 5 | 100 | 100 | 100 | 100 | 100 | 100 |
| 6 | 100 | 100 | 100 | 100 | 100 | 100 |
| 7 | 100 | 100 | 100 | 100 | 100 | 100 |
| 8 | 100 | 100 | 100 | 100 | 100 | 100 |
| 9 | 100 | 100 | 100 | 100 | 100 | 100 |
| 10 | 100 | 100 | 100 | 100 | 100 | 100 |
| 11 | 100 | 100 | 100 | 100 | 100 | 100 |
| 12 | 100 | 100 | 100 | 100 | 100 | 100 |
| 13 | 100 | 100 | 100 | 100 | 100 | 100 |
| 14 | 100 | 100 | 100 | 100 | 100 | 100 |
| 15 | 100 | 100 | 100 | 100 | 100 | 100 |
| 16 | 100 | 100 | 100 | 100 | 100 | 100 |
| 17 | 100 | 100 | 100 | 100 | 100 | 100 |
| 18 | 100 | 100 | 100 | 100 | 100 | 100 |
| 19 | 100 | 100 | 100 | 100 | 100 | 100 |
| 20 | 100 | 100 | 100 | 100 | 100 | 100 |
| 21 | 100 | 100 | 100 | 100 | 100 | 100 |
| 22 | 100 | 100 | 100 | 100 | 100 | 100 |
| 23 | 100 | 100 | 100 | 100 | 100 | 100 |
| 24 | 100 | 100 | 100 | 100 | 100 | 100 |
| 25 | 100 | 100 | 100 | 100 | 100 | 100 |
| 26 | 100 | 100 | 100 | 100 | 100 | 100 |
| 27 | 100 | 100 | 100 | 100 | 100 | 100 |
| 28 | 100 | 100 | 100 | 100 | 100 | 100 |
| 29 | 100 | 100 | 100 | 100 | 100 | 100 |
| 30 | 100 | 100 | 100 | 100 | 100 | 100 |
| 31 | 100 | 100 | 100 | 100 | 100 | 100 |
| 32 | 100 | 100 | 100 | 100 | 100 | 100 |
| 33 | 100 | 100 | 100 | 100 | 100 | 100 |
| 34 | 100 | 100 | 100 | 100 | 100 | 100 |
| 35 | 100 | 100 | 100 | 100 | 100 | 100 |
| 36 | 100 | 100 | 100 | 100 | 100 | 100 |
| 37 | 100 | 100 | 100 | 100 | 100 | 100 |
| 38 | 100 | 100 | 100 | 100 | 100 | 100 |
| 39 | 100 | 100 | 100 | 100 | 100 | 100 |
| 40 | 100 | 100 | 100 | 100 | 100 | 100 |
| 41 | 100 | 100 | 100 | 100 | 100 | 100 |
| 42 | 100 | 100 | 100 | 100 | 100 | 100 |
| 43 | 100 | 100 | 100 | 100 | 100 | 100 |
| 44 | 100 | 100 | 100 | 100 | 100 | 100 |
| 45 | 100 | 100 | 100 | 100 | 100 | 100 |
| 46 | 100 | 100 | 100 | 100 | 100 | 100 |
| 47 | 100 | 100 | 100 | 100 | 100 | 100 |
| 48 | 100 | 100 | 100 | 100 | 100 | 100 |
| 49 | 100 | 100 | 100 | 100 | 100 | 100 |
| 50 | 100 | 100 | 100 | 100 | 100 | 100 |

NOTE: Percentages are based on the number of calves that survived to the end of the study period. The number of calves that survived to the end of the study period is given in parentheses in the first column.

| RANCH | NO. CALVES | % SURVIVED |
|-------|------------|------------|
| 1 | 100 | 100 |
| 2 | 100 | 100 |
| 3 | 100 | 100 |
| 4 | 100 | 100 |
| 5 | 100 | 100 |
| 6 | 100 | 100 |
| 7 | 100 | 100 |
| 8 | 100 | 100 |
| 9 | 100 | 100 |
| 10 | 100 | 100 |
| 11 | 100 | 100 |
| 12 | 100 | 100 |
| 13 | 100 | 100 |
| 14 | 100 | 100 |
| 15 | 100 | 100 |
| 16 | 100 | 100 |
| 17 | 100 | 100 |
| 18 | 100 | 100 |
| 19 | 100 | 100 |
| 20 | 100 | 100 |
| 21 | 100 | 100 |
| 22 | 100 | 100 |
| 23 | 100 | 100 |
| 24 | 100 | 100 |
| 25 | 100 | 100 |
| 26 | 100 | 100 |
| 27 | 100 | 100 |
| 28 | 100 | 100 |
| 29 | 100 | 100 |
| 30 | 100 | 100 |
| 31 | 100 | 100 |
| 32 | 100 | 100 |
| 33 | 100 | 100 |
| 34 | 100 | 100 |
| 35 | 100 | 100 |
| 36 | 100 | 100 |
| 37 | 100 | 100 |
| 38 | 100 | 100 |
| 39 | 100 | 100 |
| 40 | 100 | 100 |
| 41 | 100 | 100 |
| 42 | 100 | 100 |
| 43 | 100 | 100 |
| 44 | 100 | 100 |
| 45 | 100 | 100 |
| 46 | 100 | 100 |
| 47 | 100 | 100 |
| 48 | 100 | 100 |
| 49 | 100 | 100 |
| 50 | 100 | 100 |

Fuentes y Notas

Proyecto
de Ley

Artículo 1º
El presente proyecto de ley tiene por objeto...

Artículo 2º
El presente proyecto de ley tiene por objeto...

Artículo 3º
El presente proyecto de ley tiene por objeto...

Artículo 4º
El presente proyecto de ley tiene por objeto...

Artículo 5º
El presente proyecto de ley tiene por objeto...

Artículo 6º
El presente proyecto de ley tiene por objeto...

Producción, Demanda y Actividad

I-1. PRODUCCIONES AGRICOLAS Y SACRIFICIO DE GANADO

Fuente de información

Esta información es elaborada por el Ministerio de Agricultura, Pesca y Alimentación (MAPA), en colaboración con la Consejería de Economía y Empleo de la Comunidad de Madrid, y publicada, mensualmente, en el «Boletín Mensual de Estadística» y anualmente en el «Anuario de Estadística Agraria». La citada Consejería publica las «Macromagnitudes» del Sector Agrario, a partir de las correspondientes a 1983.

Las cifras contenidas en este Boletín de Coyuntura y no recogidas en las citadas publicaciones han sido suministradas directamente por la Consejería de Economía y Empleo de la Comunidad de Madrid.

Notas generales

Mensualmente la Consejería de Economía y Empleo de la Comunidad de Madrid suministra las estimaciones de Producciones (Superficies y Rendimientos), estimaciones que se van modificando mensualmente y que sólo con posterioridad y tras su contraste con las distintas informaciones disponibles convierte en definitivas el MAPA.

La información sobre Sacrificio de Ganado es cumplimentada por dicha Consejería en base a los datos remitidos por los veterinarios titulares.

Notas a los cuadros

I-1.1. Se han seleccionado aquellas producciones cuya participación en la Producción Final del Subsector Agrícola (Producción Total menos Reempleos en el Sector Agrario) alcanza un porcentaje significativo, en la media del periodo considerado.

Cifras correspondientes al Total Nacional

Las cifras correspondientes al Total Nacional se pueden encontrar, además de en las publicaciones citadas, en el «Informe Semanal de Coyuntura» del MAPA.

I-2. INDICE DE ACTIVIDAD INDUSTRIAL

Fuente de información

Este índice se elabora mensualmente en el Instituto de Estadística de la Comunidad de Madrid, que difunde una Hoja de Información Estadística recogiendo los datos del último mes y de los veinticuatro meses anteriores.

Notas generales

A. Definición del Índice

El IAI es un indicador mensual de la evolución del sector industrial, elaborado a partir de la facturación de las compañías eléctricas a las empresas manufactureras (es por tanto un indicador indirecto de la producción del sector), y con referencia a un año tomado como base. El año base actual es 1991.

Su bondad es función de la validez de las tres hipótesis básicas en las que se apoya:

- La producción industrial es función directa del consumo de energía eléctrica para cada rama de actividad.
- La función de producción se mantiene constante a corto plazo.
- El peso relativo de los distintos sectores y subsectores industriales, así como el destino final de los bienes que producen, permanece constante (el cambio estructural es el que hace necesario, para mantener la validez de esta hipótesis, cambiar de 1987 a 1991 el año base).

B. Cálculo

Tres son las informaciones de partida para la elaboración de los índices, tanto por sectores como por destino final de los bienes:

- Estructura sectorial del valor añadido industrial al máximo detalle del año base, procedente de las Cuentas del Sector Industrial de la Comunidad de Madrid.
- Destino final de los bienes producidos en cada uno de los subsectores.
- Consumo mensual de energía eléctrica para 22 ramas iniciales.

B.1. Por sectores

A partir de las ramas iniciales se establece, por agregación, una sectorialización válida máxima, 16 grupos (en el índice con base en 1987 eran 17, pero la adaptación a la nueva CNAE obliga a prescindir de la rama energética), que constituyen la serie básica. Para cada uno de ellos se determina el consumo medio mensual para el año base que, haciéndolo igual a 100, será la referencia para calcular los distintos índices parciales.

Las agregaciones se realizan a tres niveles:

a) Paso de los 16 grupos básicos a una clasificación a 11 subsectores (antes 12). Para ello se pondera el índice de cada grupo por su participación en el valor añadido del subsector, obteniéndose así el índice a 11 ramas:

$$I_r = \sum_{i=1..n} P_i * I_i$$

siendo:

I_i = el índice de cada uno de los grupos y subsectores.

P_i = la ponderación del grupo dentro del subsector.

r = cada uno de los 11 subsectores.

n = número de grupos que configuran el subsector r .

b) Paso de los índices de subsectores a los 3 sectores (4 en la base 1987). La agregación se realiza ponderando los subsectores de forma similar a la anterior.

c) Finalmente se pondera el índice de cada uno de los 3 sectores por su participación en el total de la industria para obtener el Índice General.

B.2. Por destino final de los bienes.

Esta desagregación del índice no se realizaba para el IAI base 1987.

Partiendo del Consumo mensual de energía eléctrica para las 22 ramas iniciales se realiza una asignación de las mismas, o parte de ellas, a cada destino final, según su producción esté orientada al consumo final, al intermedio o a la inversión.

El segundo paso es ponderar el consumo de las ramas, dentro de cada destino, por el valor añadido que generan. Se agregan y obtenemos así los consumos de energía ponderados para cada uno de los destinos de los bienes.

Finalmente se determina el consumo ponderado medio mensual para el año base, que será el considerado para el cálculo de cada uno de los tres índices.

I-3. FACTURACION DE ENERGIA ELECTRICA

Fuente de información

La información es facilitada directamente por las empresas suministradoras de energía eléctrica a la Comunidad de Madrid: Iberdrola y Unión Eléctrica-Fenosa.

Datos anuales con una mayor desagregación sectorial por usos los publica el Ministerio de Industria y Energía (MINER) en «Estadística de Energía Eléctrica».

Notas generales

Las Compañías proporcionan la información atendiendo a dos formas de clasificación: la primera, diferencia entre alta y baja tensión y, dentro de ellas, por distintos usos; y la segunda, desagrega los suministros entre 38 subramas (hasta diciembre de 1.995) y una rúbrica de No consta. Es preciso señalar que estos dos criterios de clasificación son independientes y que, en consecuencia, los resultados por usos y sectores que se obtienen a partir de cada uno de ellos solo pueden coincidir, exactamente, en el "Total" de la facturación efectuada. Los datos se refieren a facturaciones o lecturas realizadas en el período correspondiente. Estas se realizan con distinta periodicidad según sean suministros en alta tensión (mensualmente) o en baja tensión (bimensualmente).

Por tanto, se corresponderán con los consumos reales del período transcurrido entre dos lecturas sucesivas. Una lectura realizada el día 1 del mes t corresponderá a los consumos realizados a lo largo de todo el mes t-1 si es de alta tensión y de los meses t-1 y t-2 si es de baja tensión; pero una lectura realizada el día 15 del mes t corresponderá a los consumos del período 15 del mes t-1 al 15 del mes t, si es de alta tensión, y del 15 del mes t-2 al 15 del mes t, si es de baja tensión. Y en ambos casos se recogen en el mes t.

No obstante lo señalado, estos datos y con la misma adscripción temporal son los que habitualmente se publican —para Madrid en el «Informe Anual» del MINER y agregados con los resultados correspondientes a otras provincias en diversas publicaciones— bajo la denominación Consumo de Energía Eléctrica.

Notas a los cuadros

I-3.1. Los datos proceden de la información por tarifas y usos.

Los usos «Doméstico» y el «Alumbrado comercial e Industrial» son suministros en baja tensión.

El «Alumbrado público» es, hasta 1983, la suma de suministros en alta y en baja tensión y a partir del mes de enero de dicho año sólo hay suministros para este uso en alta tensión.

Los «Usos industriales» son la suma de los suministros en baja tensión (Usos industriales y Riego) y en alta tensión (Usos industriales).

«Tracción» y «Reventa» son suministros en alta tensión.

I-3.2. Los datos proceden de una clasificación a 38 subramas remitidos por las compañías eléctricas. Se ha realizado, dentro de lo posible, una conversión de subramas en divisiones de la CNAE (1974) y, posteriormente, en sectores productivos.

Las agrupaciones efectuadas con las subramas son las siguientes:

«Agricultura» es la subrama 7. Agricultura, ganadería, silvicultura, caza y pesca (incluye regadíos).

«Industria» son las subramas 1 a 30 (excepto 7).

«Construcción» es la subrama 31. Construcción y obras públicas.

«Comercio y servicio no públicos» incluye: 32. Comercio y servicios.

«Transportes» incluye: 33. Transporte por ferrocarril excepto metro y tranvía; 34. Otras empresas de transporte.

«Administración y otros servicios públicos» incluye: 35. Administración y otros servicios públicos.

«Otros», hasta diciembre de 1993 resultaba de la suma de las subramas 36, 37, 38 y 39 (alumbrado público, usos domésticos, revendedores y no clasificados). A partir de enero de 1994 se adapta al reajuste de la clasificación de las compañías eléctricas, quienes eliminaron la rama 39, asignando alrededor de un 0,5 por ciento de la misma a agricultura, un 40 a industria, y el 59,5 restante a comercio y servicios no públicos.

Cifras correspondientes al Total Nacional

Además de en las publicaciones citadas, el Boletín mensual informativo «Documentación Eléctrica», las hojas semanales «Coyuntura Eléctrica» de UNESA y «Coyuntura Energética» del MINER recogen información para el Total Nacional.

Así mismo, el «Boletín Económico» del Banco de España contiene datos mensuales sobre el consumo de energía total y para usos industriales.

I-4. ALTAS DE INDUSTRIAS EN EL REGISTRO INDUSTRIAL

Fuente de información.

Esta información es elaborada por la Dirección General de Industria, Energía y Minas de la Consejería de Economía y Empleo de la Comunidad de Madrid.

Notas generales.

La base de la información son las inscripciones en el Registro Industrial de las actividades sometidas en materia de ordenación y policía a la competencia de la Consejería de Economía y Empleo (R.D.2135/1980 de 26 de septiembre y O.M. de 19 de febrero de 1980). Con esa información, la citada Dirección General realiza mensualmente una explotación estadística atendiendo a la rama de actividad de la empresa.

Notas al cuadro.

El cuadro recoge las altas de industrias en sentido estricto, es decir, aquellas cuya actividad económica está encuadrada en las divisiones 1 a 4 de la CNAE.

La clasificación en ocho ramas de actividad supone hacer algunas agrupaciones respecto a la clasificación a 14 ramas utilizada en otras explotaciones del Instituto de Estadística (Directorio Industrial y Cuentas del Sector Industrial).

La correspondencia entre las agrupaciones realizadas en el cuadro, las ramas del Directorio Industrial y la CNAE es la siguiente:

Grupo 1: (ramas 1 a 4), (CNAE 1 y 2); Grupo 2: (5), (31); Grupo 3: (6 a 8), (32 a 38); Grupo 4: (9 y 10), (41 y 42); Grupo 5: (11), (43 a 45); Grupo 6: (12), (46); Grupo 7: (13), (47) y Grupo 8: (14), (48 y 49).

La fecha de referencia es la de la presentación de la solicitud de alta en el Registro Industrial.

Cifras correspondientes al Total Nacional.

Las Comunidades Autónomas remiten al Ministerio de Industria y Energía periódicamente las variaciones del Registro Industrial correspondientes a sus respectivos espacios territoriales.

I-5.1. FABRICACION DE VEHICULOS

Fuente de información

Esta información la elabora mensualmente la Secretaría General Técnica del Ministerio de Industria y Energía y la publica en el «Boletín de Estadística» mensual, con desagregación por Comunidades Autónomas.

Notas generales

Los datos proceden de las investigaciones delegadas por el Instituto Nacional de Estadística en el MINER: Fabricación de vehículos automóviles y fabricación de motocicletas y bicicletas.

La toma de datos es exhaustiva, es decir, mensualmente se recoge información de todas las empresas fabricantes de dichos bienes.

Notas al cuadro

El grupo «Tractomotores y Tractores de ruedas» incluye también Vehículos todo terreno. No consta la fabricación de bicicletas en la Comunidad de Madrid.

Cifras correspondientes al Total Nacional

La Estadística sobre construcción de material de transporte, en su apartado de Automóviles y bicicletas, en cuanto investigación anual, está incluida en la Estadística Industrial del INE, aunque la realiza el MINER de acuerdo con la metodología y definiciones de dicha Encuesta Industrial.

El «Anuario Estadístico» del INE recoge datos anuales de las variables básicas de dicha Encuesta, para el conjunto nacional.

I-5.2. MATRICULACION DE VEHICULOS

Fuente de información

La estadística de Matriculación de vehículos es elaborada mensualmente por la Dirección General de Tráfico, que la publica en su «Boletín Informativo» mensual.

La matriculación de Tractores agrícolas la elabora la Consejería de Economía y Empleo de la Comunidad de Madrid, que proporciona directamente los datos. Esta información la recoge y publica el Ministerio de Agricultura, Pesca y Alimentación en el «Boletín mensual de estadística».

Notas generales

Las Matriculaciones de vehículos proceden del registro que de esta operación es obligatorio realizar en la Dirección General de Tráfico y MAPA, respectivamente.

Notas al cuadro

La rúbrica «Camiones» incluye también furgonetas. Los «Tractores agrícolas» son los tractores nuevos inscritos.

Cifras correspondientes al Total Nacional

Los citados Boletines de la Dirección General de Tráfico y del MAPA contienen información mensual a nivel provincial y nacional. Datos anuales para el Total Nacional de matriculación de tractores agrícolas se publican en el «Anuario de Estadística Agraria» del MAPA.

I-6.1. y I-6.2. VENTAS DE CEMENTO Y LICITACION OFICIAL POR TIPO DE OBRA Y ORGANISMOS

Fuente de información

Las estadísticas contenidas en estos cuadros proceden de la información suministrada por SEOPAN (Asociación de Empresas Constructoras de Ambito Nacional) y recogida en las siguientes publicaciones de la Asociación: «Informe anual. Comunidades Autónomas», «Circular informativa sobre construcción», de periodicidad mensual, y su suplemento «La construcción en las Comunidades Autónomas». La información sobre las Ventas de Cemento es facilitada directamente por OFICEMEN (Agrupación de Fabricantes de Cemento de España), que agrupa a la casi totalidad de fabricantes de cemento de España (alrededor del 99,5 por ciento de la producción).

La estadística de Licitación Oficial de Obras está elaborada directamente por SEOPAN.

Notas generales

Las cifras de Licitación Oficial de Obras se obtienen mediante el registro y la agregación de todos los anuncios de licitaciones que aparecen en el «B.O.E.», en el boletín autonómico y en el provincial.

Las licitaciones se contabilizan según su presupuesto base o de licitación y, en el caso de contratación directa, por el presupuesto concertado.

Notas a los cuadros

I-6.2. El concepto de «Administración Central» incluye el Estado, o los servicios comerciales incluidos en el presupuesto del Estado, los Organismos Autónomos industriales y comerciales, RENFE y la Seguridad Social. Los organismos se encuadran en el Ministerio del que dependen.

En el caso de Licitación conjunta de dos organismos, ésta se recoge en el que encabeza la convocatoria del concurso.

Cifras correspondientes al Total Nacional

Además de en las publicaciones citadas, en el «Boletín Estadístico» del Banco de España se pueden encontrar series históricas de las diferentes variables recogidas en los cuadros.

I-6.3. y I-6.4. CONSTRUCCION DE VIVIENDAS Y PROYECTOS VISADOS

Fuente de información

Tanto la información sobre construcción de Viviendas como la de Proyectos Visados por el Colegio de Arquitectos son suministradas por la Dirección General para la Vivienda y Arquitectura del MOPTMA, que elabora mensualmente un «Avance de resultados sobre edificación residencial», en base a la información suministrada por el Instituto de la Vivienda de Madrid. Anualmente dicho Ministerio publicó, hasta 1986, la «Evolución cuantitativa del subsector vivienda en España».

Notas generales

Las «Viviendas de Protección Oficial (V.P.O.)» pueden ser construidas por promotores privados o públicos. En este segundo caso son construidas por el Organismo competente de cada Comunidad Autónoma, con cargo a sus propios recursos. En la Comunidad de Madrid dicho Organismo es el Instituto de la Vivienda de Madrid (IVIMA).

El R.D. 1494/87 de 4 de diciembre y con posterioridad el R.D. 224/89 de 3 de marzo han ampliado el papel de los promotores públicos al introducir las dos posibilidades siguientes (manteniéndose la anterior de financiación con fondos propios): poder acogerse al Régimen General, actuando de hecho como un promotor privado; y la implantación de un Régimen Especial, que permite la obtención de financiación ajena, con unas condiciones especiales. Por el momento, la D.G. para la Vivienda y Arquitectura mantiene en su estadística la clasificación de VPO anterior a estas modificaciones, incluyendo en Promoción privada las viviendas construidas por promotores públicos que se acogen al Régimen General y al Régimen Especial.

Son «Viviendas Libres» las construidas por promotores privados sin las limitaciones ni privilegios de financiación propios de las V.P.O.

Por su parte los «Proyectos Visados» por el Colegio de Arquitectos corresponden a las aprobaciones que dicho Colegio realiza de los proyectos de construcción de viviendas presentados.

Notas a los cuadros

I-6.3. Las viviendas libres iniciadas se corresponden con proyectos presentados, mientras que el registro de terminaciones se obtiene a partir de la solicitud de las cédulas de habitabilidad.

Las cifras de Viviendas Iniciadas de Promoción Privada incluyen, a partir de 1984, iniciaciones detectadas por disposiciones de crédito. Los datos mensuales de Viviendas Libres Iniciadas suelen contener estimaciones.

La diferencia entre dos meses consecutivos en los datos acumulados que se presentan, no se corresponde exactamente con la construcción de viviendas realizada en ese último mes. Esto es debido a que la cifra de cada mes incluye además de la construcción de ese mes, las rectificaciones correspondientes a períodos anteriores.

Estas rectificaciones hacen que los datos presentados no puedan considerarse definitivos hasta transcurridos dos o tres años.

Cifras correspondientes al Total Nacional

Además del citado informe anual del MOPTMA pueden encontrarse datos al respecto en las publicaciones ya aludidas de SEOPAN y en el «Boletín Estadístico» del Banco de España.

I-6.5. REHABILITACION DE VIVIENDAS

Fuente de información

Los datos proceden de la «Estadística de Calificaciones de rehabilitación de Viviendas» que, con inicio en enero de 1989, se elabora mediante colaboración entre el Instituto de Estadística de la Co-

munidad de Madrid y la D.G. de Arquitectura de la Consejería de Obras Públicas, Urbanismo y Transporte, que es el organismo que tiene encargada la gestión, seguimiento y resolución de las actuaciones de rehabilitación. Esa D.G. remite los resúmenes administrativos que confeccionan las Comisiones de rehabilitación al Departamento de Estadística, donde se procede a la explotación de los datos.

La D.G. de Arquitectura envía mensualmente al MOPTMA las cifras del número de calificaciones de rehabilitación del mes, datos que dicho Ministerio publica en el «Informe sobre la evolución del subsector vivienda».

Notas Generales

La Comunidad de Madrid carece de normativa específica sobre rehabilitación por lo que es de aplicación la legislación estatal.

Las actuaciones de rehabilitación se regularon por primera vez en 1982, pero la legislación vigente en la actualidad es el R.D.1.932/91 de 20 de diciembre que prevé la existencia de dos tipos de rehabilitación en función del promotor: la pública, reservada a promotores públicos y sociedades cooperativas autorizadas, y la privada, para el resto de promotores. Se contemplan también dos tipos de actuación: la de adquisición de edificios y/o viviendas para su inmediata rehabilitación y las actuaciones realizadas por los propietarios, inquilinos, etc.,.

Las ayudas previstas son subvenciones, préstamos subsidiados y préstamos sin subsidiar.

Notas al cuadro

El «Presupuesto protegible de rehabilitación» o coste real de la actuación se determina por el precio total del contrato de ejecución de las obras, los honorarios de profesionales y los demás derechos y tasas, y sirve para fijar la cuantías de los préstamos y las subvenciones.

El «Préstamo sin subsidiar» es un préstamo básico protegido, pues se concede a un tipo de interés inferior al de mercado (12 por ciento); en el «Préstamo subsidiado» el tipo de interés fluctúa entre el 5 y el 9 por ciento.

Los conceptos de préstamo subsidiado y sin subsidiar son excluyentes —ya que la concesión de uno u otro se determina según la relación de los ingresos de cada promotor con el Salario Mínimo Interprofesional— y, por lo tanto, las cuantías de los préstamos pueden agregarse.

La concesión o no de subvención depende también de los ingresos del promotor, y oscila entre el 10 y el 18 por ciento de presupuesto protegible. De este concepto sólo se dispone de datos sobre su número, pero no de su cuantía.

Cifras correspondientes al Total Nacional

Datos a nivel nacional están disponibles en la publicación ya citada «Evolución del Subsector Vivienda en España», que elabora la D.G. para la Vivienda y Arquitectura, del MOPTMA.

I-6. ENCUESTA COYUNTURAL DE LA INDUSTRIA DE LA CONSTRUCCION

Fuente de Información

La Encuesta Coyuntural de la Industria de la Construcción la elabora el Ministerio de Obras Públicas Transporte y Medio Ambiente desde 1988, y la publica con ese mismo nombre desde 1991, con datos para el total nacional y por Comunidades Autónomas.

Notas Generales

La encuesta contempla una muestra de aquellas empresas cuya actividad, con carácter no secundario, es la construcción, y que dispongan de algún establecimiento (quedan fuera de la investigación los autónomos sin establecimiento). La unidad de análisis es la «empresa-comunidad autónoma», definida por aquella que realiza actividades en una sola región o la parte de ella que ejecuta tales actividades en cada región.

I-7. MOVIMIENTO TURISTICO

Fuente de información

La Estadística de Movimiento de Viajeros es elaborada por el Instituto Nacional de Estadística, que la publica mensualmente en «Movimiento de viajeros en establecimientos hoteleros» y en el boletín trimestral de «Movimiento de viajeros en establecimientos turísticos».

Notas generales

La estadística mensual se elabora con la información suministrada por una muestra de Establecimientos Hoteleros y Acampamentos que se clasifi-

can según Normas de la Secretaría de Estado de Turismo.

Notas al cuadro

Se entiende por «Pernoctación» la ocupación por una persona de una o más plazas o de una cama supletoria dentro de una jornada hotelera y en un mismo establecimiento.

Se define como «Viajero» a toda persona que realiza una o más pernoctaciones seguidas en el mismo alojamiento. Por número de viajeros debe entenderse el de *viajeros entrados* en el mes de referencia, sin tener en cuenta los procedentes del mes anterior.

«Grado de ocupación» por plazas es la relación, en porcentaje, entre el total de pernoctaciones y el producto de las plazas por los días del período considerado.

Cifras correspondientes al Total Nacional

La información de base es suministrada por todos los Establecimientos Hoteleros y Acampamentos, excepto en las provincias de Alicante, Baleares, Barcelona, Gerona, Madrid, Málaga y Las Palmas, en que se toma una muestra de establecimientos. Para un mayor detalle ver la publicación trimestral del INE «Movimiento de viajeros en establecimientos turísticos».

Los datos correspondientes al Total Nacional se recogen en las publicaciones citadas.

I-8.1. TRANSPORTE URBANO

Fuente de información

Los datos recogidos han sido suministrados por la Compañía Metropolitana de Madrid (METRO) y por la Empresa Municipal de Transportes (E.M.T.), concesionaria del transporte urbano en el municipio de Madrid.

I-8.2. TRAFICO AEREO. AEROPUERTO DE BARAJAS

Fuente de información

Las series presentadas las elabora la Dirección General de Aviación Civil del Ministerio de Obras Públicas y Transportes, y las recoge mensualmente

en un «Avance de datos estadísticos». Este Organismo también elabora el «Anuario Estadístico del Transporte Aéreo», con gran cantidad de información sobre este tipo de transporte.

Notas al cuadro

Las series incluyen el número de pasajeros y las mercancías embarcadas y desembarcadas en el aeropuerto de Barajas, tanto en vuelo regular como no regular y clasificados según su destino (dentro o fuera del territorio nacional).

Cifras correspondientes al Total Nacional

Además de en las fuentes citadas, pueden encontrarse series de transporte aéreo en las siguientes publicaciones del Ministerio de Obras Públicas y Transportes: «Informe sobre la Coyuntura del Transporte», de periodicidad trimestral, «Estadísticas del Transporte. Series cronológicas» y «Los transportes, el Turismo y las Comunicaciones».

I-8.3. TRAFICO DE MERCANCIAS RENFE.

Fuente de información

Los datos para la elaboración de estas series proceden de la información suministrada directamente por RENFE.

Notas generales

RENFE proporciona la información desagregada en Vagón completo, Contenedores y Tráfico internacional, y para cada una de las estaciones (apeaderos, despachos, cargaderos, etc) localizados en el territorio de la Comunidad de Madrid.

Notas al cuadro

Las mercancías «Expedidas» son aquéllas cuyo origen de recorrido es algún punto del territorio de Madrid y las mercancías «Recibidas» son las que tiene Madrid como destino.

El concepto «Tm x Km» es la suma de pesos multiplicados por distancias, correspondientes a cada uno de los recorridos efectuados.

La «Distancia media por Tm» es la relación por cociente del concepto anterior y el total de Toneladas transportadas.

Entre abril y mayo de 1989 puede existir algún pequeño desajuste en las cifras, ya que desde esa segunda fecha RENFE obtiene la información a partir de una base de datos diferente, la contable. Este cambio afecta, aunque en poca medida, a las mer-

cancias transportadas al no incluirse ahora el tráfico propio de RENFE, por no generar ingresos; y a la variable Toneladas por kilómetro por utilizar ahora el peso de tasación (peso real redondeado por exceso) en lugar del peso real que empleaba antes.

Cifras correspondientes al Total Nacional

El Ministerio de Transportes, Turismo y Comunicaciones, publica datos mensuales, referidos al Total Nacional, sobre diversas variables relativas al transporte por ferrocarril en la publicación trimestral «Informe sobre la coyuntura del transporte». Series cronológicas anuales se presentan en la publicación «Estadística de transportes. Series cronológicas 1950-1980» del antiguo Instituto de Transportes y Comunicaciones. Asimismo, el Boletín Estadístico del Banco de España recoge datos mensuales sobre el tráfico de mercancías a nivel nacional.

I-8.4 y I-8.5. TRANSPORTE DE MERCANCIAS POR CARRETERA

Fuente de información

La información procede de la publicación "Transporte de Mercancías por Carretera", que desde julio de 1993, y referido al último trimestre del año anterior, publica el Instituto de Estudios del Transporte y las Comunicaciones del MOPTMA.

Notas Generales.

La información es obtenida a partir de la Encuesta Permanente sobre el Transporte de Mercancías por Carretera que elabora el citado instituto.

Notas a los cuadros

Transporte por cuenta propia: el vehículo pertenece al poseedor de la autorización y se utiliza para el transporte de sus propias mercancías.

Transporte por cuenta ajena: el vehículo se utiliza principalmente para el transporte de mercancías a título oneroso y por cuenta de otro.

Tonelada x kilómetro: se calculan para cada operación de transporte, multiplicando las toneladas transportadas por el número de kilómetros recorridos.

Transporte interregional: flujos registrados entre las diferentes Comunidades Autónomas.

Transporte intrarregional: mercancías transportadas dentro de la propia Comunidad Autónoma.

I-9. INDICE DE VENTAS EN GRANDES SUPERFICIES

Fuente de información

Este índice se elabora mensualmente en el Instituto de Estadística de la Comunidad de Madrid, que difunde una Hoja de Información Estadística recogiendo los datos del último mes y de los veinticuatro anteriores.

Notas generales

La unidad estadística básica es el establecimiento comercial de venta al por menor situado en el territorio de la Comunidad de Madrid y que cumpla las dos siguientes condiciones: Tener una superficie de venta superior a los 2.000 metros cuadrados y desarrollar una actividad principal encuadrada en los Subgrupos CNAE 6481 Supermercados y similares y 6483 Grandes almacenes; de esta forma se asegura que los establecimientos seleccionados venden una amplia gama de productos. El marco de referencia ha sido el Directorio de Comercio Minorista de la Comunidad de Madrid, elaborado por el Departamento de Estadística.

El número de establecimientos investigados es de 43, que reúnen una superficie total de venta de 531.900 metros cuadrados.

El año base es 1993, es decir, es igual a 100 la media mensual de las ventas correspondientes a ese año.

El volumen de ventas de cada periodo va valorado a precios corrientes.

Los índices se elevan a definitivos transcurridos dos meses desde su elaboración.

Notas al cuadro

Además del Índice de Ventas General se confeccionan dos índices parciales, atendiendo al tipo de productos objeto de la venta: Índice de Ventas en Alimentación y Bebidas e Índice de Ventas del Resto de Productos.

Los índices anteriores a 1994 que aparecen en el cuadro son el resultado de transformar los anteriores índices de base 1990 (elaborados con la misma metodología, aunque con menor cobertura) en los actuales índices de base 1993, dando como resultado series homogéneas. (Ver Anexo).

Cifras correspondientes al Total Nacional

El Instituto Nacional de Estadística elabora un Índice de Ventas en Grandes Superficies con base 1983 y que no contiene información por Comunidades autónomas. Los datos mensuales de dicho índice se recogen en el «Boletín Estadístico» y en «Indicadores de Coyuntura».

I-10. COMERCIO EXTERIOR

Fuente de información

Los datos para la elaboración de estas series son suministrados directamente por la Dirección General de Aduanas e Impuestos Especiales del Ministerio de Economía y Hacienda.

Notas generales

Las series recogidas en este apartado ofrecen información de las operaciones de Comercio Exterior en las que el territorio origen o destino de las mercancías es la Comunidad de Madrid.

Notas a los cuadros

I-10.1. La información contenida en este cuadro se refiere a exportaciones originarias de la Comunidad de Madrid.

Los 99 grupos de la clasificación NIMEXE, vigente hasta 1987 y TARIC, que entró en vigor en 1988, se han reconducido a 9 agrupaciones con la correspondencia que se cita a continuación. A nivel de capítulo, la correspondencia en el caso de la TARIC no es perfecta en todos los casos. Pero se aproxima lo suficiente como para —en tanto no se pueda disponer de la información con mayor nivel de desagregación— considerar que los resultados obtenidos con ese procedimiento de agregación dan lugar a series perfectamente homogéneas.

| Denominación | NIMEXE/TARIC |
|---|--------------|
| Productos agropecuarios y alimenticios transformados | 1 a 24 |
| Productos químicos y materias plásticas..... | 28 a 40 |
| Papel y sus manufacturas | 47 a 49 |
| Metales comunes y sus manufacturas..... | (1) |
| Maquinaria no eléctrica..... | 84 |
| Maquinaria eléctrica..... | 85 |
| Material de transporte | 86 a 89 |
| Instrumentos de óptica, fotografía, medida, precisión, etc..... | 90 a 92 |
| Otros..... | 00 |
| | 25 a 27 |
| | 41 a 46 |
| | (2) |
| | 93 a 99 |

(1) NIMEXE: 73 a 83; TARIC: 72 a 83

(2) NIMEXE: 50 a 72; TARIC: 50 a 71

I-10.3. La clasificación de los bienes exportados con origen en la Comunidad de Madrid, por grupos de utilización, se articula de la siguiente forma:

1. Bienes de Consumo

1.1. Alimentos, bebidas y tabaco

1.2. Otros bienes de consumo

1.2.1. Bienes de consumo duradero

1.2.1.1. Automóviles

1.2.1.2. Otros bienes de consumo duradero

1.2.2. Bienes de consumo no duradero

1.2.2.1. Productos energéticos de consumo

1.2.2.2. Otros bienes de consumo no duradero

2. Bienes de Capital

2.1. Maquinaria y otros bienes de equipo

2.1.1. Estructuras metálicas y calderería

2.1.2. Maquinaria

2.1.2.1. Maquinaria agrícola

2.1.2.2. Maquinaria para la construcción

2.1.2.3. Otra maquinaria

2.2. Material de transporte

2.2.1. Terrestre no ferroviario

2.2.1.1. Agrícola

2.2.1.2. No agrícola

2.2.2. Ferroviario

2.2.3. Naval

2.2.4. Aéreo

2.3. Otros bienes de capital

2.3.1. Animales vivos

2.3.2. Instrumentos y aparatos de óptica, fotografía y cinematografía

2.3.3. Instrumentos y aparatos médico quirúrgicos

2.3.4. Otros bienes de capital

3. Bienes intermedios

3.1. Productos intermedios de la agricultura, silvicultura y pesca

3.2. Productos energéticos intermedios

3.3. Productos industriales intermedios

3.3.1. Productos minerales metálicos y no metálicos

3.3.2. Productos químicos intermedios

3.3.3. Productos intermedios metálicos y para maquinaria

3.3.4. Material y accesorios eléctricos intermedios

3.3.5. Productos intermedios para medios de transporte

3.3.6. Productos alimenticios, bebidas y tabaco, intermedios

3.3.7. Productos intermedios textiles, vestido, cuero y calzado

3.3.8. Otros productos intermedios

I-10.4. La información contenida en este cuadro se refiere a importaciones destinadas a la Comunidad de Madrid.

La correspondencia entre las 9 agrupaciones en que se han clasificado las importaciones y la clasificación NIMEXE y TARIC es la misma que la efectuada para las exportaciones, figurando en las notas al cuadro I-10.1.

I-10.6. La clasificación de los bienes importados con destino en la Comunidad de Madrid, por grupos de utilización, se articula de la forma descrita en la nota al cuadro I-11.3.

Cifras correspondientes al Total Nacional

Las cifras nacionales se publican en el semanario ICE del Ministerio de Economía y Hacienda y en el Boletín Estadístico Mensual del Banco de España.

I-11. INVERSIONES EXTRANJERAS DIRECTAS

Fuente de Información

La fuente de información es la D.G. de Transacciones Exteriores del Ministerio de Economía y Hacienda, que publica las cifras mensuales en el Boletín de Información Comercial Española bajo el título de Inversiones de Empresas Extranjeras en España.

Los datos de las Comunidades Autónomas vienen cruzados además de por sectores, aquí recogidos, por países de procedencia.

Notas generales

El Reglamento de Inversiones Extranjeras en España, aprobado por R.D. 2077/1986 de 25 de septiembre, clasifica las inversiones extranjeras en directas, de cartera, en bienes inmuebles y otras. De entre las primeras, delimita aquellas que para ser realizadas necesitan la autorización o verificación previa por parte de la D.G. de Transacciones Exteriores. Con la información contenida en las verificaciones, dicha D.G. elabora una estadística, cuyos datos son los que se recogen en este Boletín.

Los supuestos de inversiones extranjeras directas sometidas al trámite de verificación, según el R.D. 2077/1986 y la posterior Orden de 4 de febrero de 1990, modificada por la Orden de 25 de septiembre de 1.991, son las siguientes:

- 1) Las inversiones directas que por sí solas o en unión de las que ya se hubiesen realizado por el mismo o distinto inversor en la Empresa española superen los 250 millones de pesetas, quedando exentas del trámite de verificación previa las de importe igual o inferior a dicha cantidad, cualquiera que sea el porcentaje de participación extranjera resultante en el capital social de la Empresa española.
- 2) Las inversiones directas de importe igual o inferior a 250 millones de pesetas que se realicen mediante las siguientes operaciones:
 - a) Los préstamos asimilados a inversión extranjera directa.
 - b) Las inversiones realizadas con cargo a cuentas extranjeras de pesetas ordinarias.
 - c) Las inversiones efectuadas mediante aportación no dineraria distinta de equipo capital, asistencia técnica, patentes o licencias de fabricación extranjeras.

d) Las inversiones que tengan por objeto Entidades distintas de Sociedades o sucursales.

e) Las inversiones procedentes de los países y territorios relacionados en el artículo único del Real Decreto 1080/1991, de 5 de julio.

- 3) La constitución, ampliación o adquisición de sucursales o establecimientos de sociedades extranjeras realizadas por personas físicas no residentes.
- 4) La concesión a sociedades españolas de préstamos de duración superior a cinco años, con el fin de mantener vínculos económicos duraderos realizadas por a) personas jurídicas privadas o personas físicas extranjeras, b) personas físicas españolas no residentes, c) las sucursales en España de a) y b), y d) las sociedades españolas con participación extranjera en su capital igual o superior al 25 por 100.
- 5) La reinversión de beneficios por el inversor extranjero con el fin de mantener vínculos económicos duraderos, mediante la ampliación de la dotación patrimonial de sucursales o establecimientos de sociedades extranjeras.

Para la interpretación de las cifras habrá que tener en cuenta que:

- van referidas a inversiones en fase de proyecto, de modo que luego pueden realizarse por una cuantía menor a la autorizada, o no llegar a realizarse.
- son datos provisionales relativos a los expedientes presentados en el período de referencia, a los cuales pueden incorporarse altas y bajas de expedientes para obtener la cifra definitiva.
- el período al que van referidas es el de la autorización, que tiene validez de seis meses.
- la regionalización se efectúa según el criterio de domicilio fiscal de la sociedad y no según localización real del proyecto de inversión.

Notas al cuadro

El grupo denominado Resto está compuesto por la suma de las siguientes Divisiones CNAE: 0 Agricultura; 1 Energía y agua; 5 Construcción y 9 Otros servicios.

Cifras correspondientes al Total Nacional

El Boletín (semanal) de Información Comercial Española publica las cifras correspondientes al Total Nacional con un considerable nivel de desagregación.

Fuente de información
La fuente de información es la Cámara de Comercio e Industria de Madrid, que bimensualmente elabora esta Encuesta y la publica en «Informe de Coyuntura de la Industria de Madrid. Resultados de la Encuesta sobre situación y perspectivas» y en las «Memorias» anuales se recogen series históricas para las principales variables investigadas.

Notas generales
Es ésta una encuesta cualitativa realizada a una muestra de empresas del sector. Cada Boletín bimensual recoge el número de empresas que integran la muestra y los porcentajes de respuesta obtenidos, por sectores.

Opiniones empresariales

Cámara de Comercio e Industria

II-1. ENCUESTA DE COYUNTURA INDUSTRIAL

Fuente de información

La fuente de información es la Cámara de Comercio e Industria de Madrid, que bimensualmente elabora esta Encuesta y la publica en «Informe de Coyuntura de la Industria de Madrid. Resultados de la Encuesta sobre situación y perspectivas» y en las «Memorias» anuales se recogen series históricas para las principales variables investigadas.

Notas generales

Es ésta una encuesta cualitativa realizada a una muestra de empresas del sector. Cada Boletín bimensual recoge el número de empresas que integran la muestra y los porcentajes de respuesta obtenidos, por sectores.

Notas a los cuadros

II-1.1., II-1.2. y II-1.3. Los saldos netos, que en la encuesta se llaman *tendencia*, vienen dados por la diferencia entre los porcentajes de respuestas *superiores* e *inferiores* a lo normal y afecta a todas las variables excepto al «Grado de Utilización de la Capacidad Productiva», único dato cuantitativo solicitado a las empresas.

II-1.4. Viene referido al Sector Construcción. Las perspectivas se refieren a los próximos doce meses. Los saldos netos en las «Perspectivas de la Demanda y del Empleo» vienen dados por la diferencia entre los porcentajes de respuesta *aumentará* y *disminuirá*. Los saldos netos en «Nivel de Contratación» y «Volumen de Obra ejecutada» vienen dados por la diferencia entre los porcentajes de respuesta *elevada* y *débil*.

II-2. ENCUESTA DE COYUNTURA DEL COMERCIO MINORISTA. MUNICIPIO DE MADRID

Fuente de información

La fuente de información es la Cámara de Comercio e Industria de Madrid, que, bimensualmente, elabora esta Encuesta y la publica en el «Informe de Coyuntura del Comercio de Madrid. Resultados de la Encuesta sobre situación y perspectivas», y en las «Memorias» anuales recoge series históricas de las principales variables investigadas.

Notas generales

Encuesta cualitativa realizada en base a una muestra de establecimientos comerciales de carácter minorista del Municipio de Madrid. Cada Boletín bimensual recoge el número de establecimientos que integran la muestra y los porcentajes obtenidos, por sectores.

Notas a los cuadros

II-2.1., y II-2.2. En ambos cuadros las medias anuales del año t se han calculado tomando los datos del bimestre diciembre $t-1$, enero t .

Cifras correspondientes al Total Nacional

El Ministerio de Industria y Energía elabora para el Total Nacional una Encuesta de Opiniones Empresariales, también de carácter cualitativo y en la que se estudian el mismo tipo de variables que las investigadas por la Encuesta de la Cámara de Comercio e Industria de Madrid.

La información obtenida se publica regularmente en la revista mensual «Coyuntura Industrial» de dicho Ministerio.



Precios y salarios

III-1. INDICE DE PRECIOS DE CONSUMO COMUNIDAD DE MADRID

Fuente de información

Esta información es elaborada mensualmente por el Instituto Nacional de Estadística que, hasta diciembre de 1992 (mes anterior al de cambio de base del índice) suministraba datos definitivos para Comunidades Autónomas y Capitales de Provincia, recogiendo dicha información en «Índice de Precios de Consumo. Datos definitivos».

A partir de enero de 1993, simultáneamente con los índices para el Conjunto Nacional, el INE publica el Índice General provisional por Comunidades Autónomas y provincias en «Índice de Precios de Consumo. Cifras Provisionales», suprimiendo los datos de capitales de provincia.

Desde comienzos de 1989 el INE también proporciona los datos provisionales para los ocho grupos, por Comunidades Autónomas.

Las cifras definitivas de los índices General y por Grupos así como el General por Capitales, los publica el INE en «Índice de Precios de Consumo. Boletín trimestral. Datos definitivos».

Notas generales

Estos índices son del tipo Laspeyres. Recogen información de los precios en establecimientos de áreas urbanas y rurales. La estructura básica de estos índices se apoya en los resultados de las Encuestas de Presupuestos Familiares elaboradas por el INE. Para un conocimiento más detallado ver la publicación del INE «Índice de Precios de Consumo» de E. García España y J.M. Iñigo Serrano.

Notas al cuadro

El IPC vigente desde enero de 1993 tiene como base el año 1992 y su estructura procede de la Encuesta de Presupuestos Familiares 1990/91. El cociente entre el índice actual (base 1992) y el antiguo (base 1983), referidos ambos al mes de diciembre de 1992 es el denominado «coeficiente de enlace legal»; estos coeficientes han sido proporcionados por el INE, disponiéndose a nivel de Comunidad Autónoma de los coeficientes de enlace para el índice general y los ocho grupos que componen el índice. Mediante estos coeficientes, se han transformado los índices base 1983 en índices base 1992.

Estos coeficientes son los siguientes:

| | |
|--|----------|
| Índice general..... | 0,548638 |
| Alimentación..... | 0,554551 |
| Vestido y calzado..... | 0,546012 |
| Vivienda..... | 0,570586 |
| Menaje..... | 0,609270 |
| Medicina..... | 0,522119 |
| Transporte y comunicaciones..... | 0,553501 |
| Esparcimiento, enseñanza, cultura..... | 0,542259 |
| Otros bienes y servicios..... | 0,463471 |

En las citadas publicaciones del INE aparecen las ponderaciones de los ocho grupos para cada Comunidad Autónoma.

Las ponderaciones para la Comunidad de Madrid, en tanto por ciento, son: Alimentación: 27,19; Vestido y Calzado: 10,25; Vivienda: 10,06; Menaje: 6,06; Medicina: 3,49; Transporte: 16,82; Esparcimiento, Enseñanza y Cultura: 8,64 y Otros Bienes y Servicios: 17,49. La ponderación del grupo No Alimentación resulta ser, por tanto, del 72,81.

Cifras correspondientes al Total Nacional

Las cifras correspondientes al Total Nacional, con una importante desagregación y gran rapidez, se publican en «Índice de Precios de Consumo. Cifras provisionales» y posteriormente en «Índices de Precios de Consumo. Boletín trimestral. Datos definitivos» (INE). En el «Boletín Estadístico» (mensual) y en las «Hojas de Coyuntura» (semanales) del Banco de España se recogen las series históricas para los principales agregados, así como algunas agregaciones especiales que este Organismo realiza.

III-2. INDICE DE COSTES DE LA CONSTRUCCION

Fuente de información

Mensualmente, por encargo de la CNC (Conferencia Nacional de la Construcción), SEOPAN (Asociación de Empresas Constructoras de Ambito Nacional) elabora dos tipos de índices para revisión de precios en la Contratación Privada, contraste de los índices oficiales de revisión de precios de los Contratos del Estado y como información cualificada a las empresas. Mediante encuesta, confecciona unos índices básicos del coste de la mano de obra y de los principales materiales utilizados en la construcción; y, mediante la aplicación de unas fórmulas polinómicas, calcula unos índices ponderados para cada uno de los 48 tipos de obra en que se ha desglosado el sector, así como unos índices totales de costes.

Las fórmulas polinómicas actuales proceden de las incluidas en el Decreto 3659/1970 (que contemplaba 39 tipos de obra), ampliadas posteriormente en el Real Decreto 2167/1981 (fórmulas 40 a 48) que fueron actualizadas por SEOPAN en diciembre de 1979, diciembre de 1984 y diciembre de 1986, sien-

do estas últimas las que se usan en la contratación privada y en los índices ponderados de CNC. Los índices CNC comenzaron a publicarse con base 100 en enero de 1971, se inició otra serie tomando 100 como base en diciembre de 1984.

La metodología básica para el cálculo de estos índices aparece recogida en las "Circulares Informativas sobre Construcción" de SEOPAN, números 56, 72, 83, 95, 107, 120 y, por último, la nº 131, de mayo de 1986.

Las fórmulas polinómicas con los coeficientes actuales para cada uno de los 48 tipos de obra aparecieron como anexo en la publicación "Índices y Precios de Mano de Obra y Materiales". Es en estos boletines, elaborados por SEOPAN, donde, mensualmente, se publican los índices.

Notas generales.

Los índices básicos que se elaboran mensualmente para cada provincia son: Laboral, Cemento, Acero, Cerámica, Madera y Ligantes; Cobre y Aluminio para el Conjunto Nacional; y Energía para Península y Baleares y también para Canarias.

La agregación de estos índices mediante la aplicación de los coeficientes de las fórmulas polinómicas permite obtener tanto un índice de costes para cada uno de los 48 tipos de obra, como unos índices conjuntos del coste de los materiales (o suministros, ya que también incorpora la energía) para cada una de las clases de obra (Edificación y Obra Civil). Aplicando el peso estimado de cada tipo de obra en el conjunto de la Construcción se obtiene un índice global de Suministros.

Mediante la agregación de los índices de Suministros, Laboral y Otros costes (que pretende medir todos los conceptos de coste que no tienen índice propio y para lo que se utiliza como variable representativa el IPC pasado a la misma base), se calculan unos índices totales de costes para las dos clases de obra y para el conjunto del sector. Las ponderaciones básicas, siendo 100 el coste total, son: Por clase de obra, Edificación el 75 por ciento y Obra Civil el 25 por ciento restante. Por clase de coste, en Edificación: Laboral el 40'7 %, Suministros el 44'3 % y Otros el 15 %; y en Obra Civil: Laboral el 36'8 %, Suministros el 51'8 % y Otros el 15 %.

El precio de los materiales es el de adquisición, incluido el coste del transporte.

El índice del Coste Laboral tiene dos componentes a los que se atribuye el mismo peso. El coste de la mano de obra propia, captado a través del coste para la empresa del Oficial de 1ª de oficio y del Peón ordinario, ambos con un año de antigüedad; y el coste de la mano de obra incorporado en las subcontratas, captado a través de encuestas sobre el costo de cuatro tipos diferentes de subcontratas, de los que se resta el coste de los materiales empleados.

Los índices nacionales se obtienen como media simple de los provinciales en materiales y como media ponderada por el número de acupados en construcción según la Encuesta de Población Activa del INE.

Notas al cuadro.

Existen índices básicos por provincias desde enero de 1971, aunque sólo ha parecido oportuno incluir en este Boletín el índice laboral desde enero de 1985, es decir, a partir del último cambio de base. Los índices ponderados de suministros y totales se calculan con desagregación provincial a partir de enero de 1988.

Las ponderaciones incluídas en el punto anterior son únicas, es decir, iguales para todas las provincias y para el total nacional.

Los índices tienen carácter de provisionales. La elevación a definitivos se realiza una vez al año, para los doce meses.

Cifras correspondientes al Total Nacional.

Las cifras a nivel nacional aparecen en las publicaciones: Boletín CNC "Índices y Precios de Mano de Obra y Materiales", "Circular Informativa sobre la Construcción" de Seopan, ambas de periodicidad mensual, y en el "Informe Anual", de Seopan.

III-3. NEGOCIACION COLECTIVA

Fuente de información

La fuente de información es el Ministerio de Trabajo y Seguridad Social y los resultados se publican mensualmente en el «Boletín de Estadísticas Laborales» (BEL).

Notas generales

La información procede de la explotación de las fichas estadísticas que se cumplimentan para cada Convenio con motivo de su inscripción en el Registro de Convenios de la autoridad laboral competente. Se incluyen, los Convenios Colectivos de Trabajo y los Arbitrajes voluntarios.

Notas al cuadro

Están contabilizados tanto los convenios firmados como las revisiones de carácter anual que se realizan para aquellos convenios cuya vigencia es de dos o más años.

Los totales anuales del año t incluyen los convenios que, registrados hasta diciembre de dicho año, tienen el inicio de sus efectos económicos en ese mismo año y, además, los que registrados en el año t + 1 inician sus efectos económicos en el año t. Por tanto, el total anual correspondiente al último año terminado puede verse sujeto a modificaciones.

Los datos acumulados mensuales del año t recogen solamente aquellos convenios que registrados hasta ese mes inician sus efectos económicos en dicho año t. No se incluyen, por tanto, en los datos mensuales aquellos convenios que registrados en el año t + 1 inician sus efectos económicos en el año t.

Cifras correspondientes al Total Nacional

Las cifras correspondientes al Total Nacional se recogen, con múltiples desagregaciones, en el BEL.

III-4. ENCUESTA DE SALARIOS

Fuente de información

Los datos proceden de la Encuesta de Salarios en la Industria y los Servicios que trimestralmente elabora el Instituto Nacional de Estadística —y que publica bajo ese mismo título—, a partir del primer trimestre de 1989. Esta Encuesta sustituye a la anterior Encuesta de Salarios del INE, respecto a la que se han introducido variaciones y mejoras, entre ellas la de permitir obtener información desagregada territorialmente, aunque no para todas las variables investigadas.

Notas generales

El objetivo de la Encuesta es proporcionar información sobre el nivel y la evolución de la remuneración al factor trabajo en los sectores no agrarios. En total, y con representatividad nacional, se investigan 45 ramas de actividad económica.

La encuesta va dirigida a los centros de cotización con 5 ó más asalariados, siendo exhaustiva la toma de información en los centros de más de 200 trabajadores. Recoge datos de todo tipo de asalariados con independencia de la modalidad de contrato y de la duración de la jornada.

Un mayor detalle sobre la metodología utilizada puede consultarse en las notas iniciales de la publicación del INE «Encuesta de Salarios en la Industria y los Servicios. Resultados correspondientes al primer, segundo y tercer trimestre de 1989».

Notas a los cuadros

En los cuadros incluídos en este Boletín se recoge toda la información que ofrece esta encuesta por Comunidades Autónomas.

Forman la «Ganancia salarial» los pagos en metálico y en especie por el tiempo trabajado y por el no trabajado pero remunerado (festivos, vacaciones). Incluye el salario base y los complementos salariales personales, por cantidad o calidad de trabajo y los de vencimiento periódico superior al mes. Su importe es bruto, es decir, antes de las deducciones por impuestos y cotizaciones a la Seguridad Social a cargo del trabajador.

El «Pago ordinario» incluye también los pagos extraordinarios cuando están prorrateados; el «Pago extraordinario» lo forman los pagos de vencimiento superior al mes y no prorrateados; y los «Pagos totales» incluyen los dos anteriores más los pagos atrasados (desfase de convenio).

La categoría profesional va ligada a la base de cotización a la Seguridad Social: «Empleado» es todo trabajador cuyo grupo de cotización es del 1 al 7 y «Obrero» del 8 al 12.

Cifras correspondientes al Total Nacional

Debido al cambio experimentado por la Encuesta, las cifras de la actual no son homogéneas con las de la anterior; sin embargo, el INE ha realizado un enlace de las series, partiendo del primer trimestre de 1981, y cuya metodología y resultados se encuentran en la publicación citada anteriormente.

IV

Indicadores monetarios y financieros

IV-1. BANCA Y CAJAS DE AHORRO

Fuente de información

La fuente de información es el Banco de España, que publica los datos trimestrales en el «Boletín Estadístico» (BE) mensual.

Notas generales.

La información proviene de estados trimestrales que Bancos y Cajas de Ahorro entregan al Banco de España. Dichos estados son de naturaleza estadística, no contable; esto es, las entidades pueden utilizar procedimientos estimativos o muestrales para su confección. Mediante circular del Banco de España se fijan los criterios que deben prevalecer en la asignación provincial de créditos o depósitos. En el caso de los créditos, debería prevalecer el lugar de inversión de los fondos, si se conoce; en su defecto, el crédito debe asignarse a la plaza de pago o concesión. El predominio de los criterios administrativos en la práctica bancaria sugiere que de esta información no pueda inferirse directamente la masa de crédito utilizado en cada provincia. Los depósitos se asignan a la provincia en la que se han formalizado.

Cifras correspondientes al Total Nacional

En el citado BE se recogen datos correspondientes al Total Nacional.

IV-2. BOLSA DE MADRID. VOLUMEN DE CONTRATACION Y COTIZACION DE ACCIONES

Fuente de información

La fuente de información es la Bolsa de Madrid y los datos se recogen en la publicación mensual y en la «Memoria» anual de esta Institución.

En el «Boletín Estadístico» mensual del Banco de España (BE) se publican series históricas.

Notas a los cuadros

Elaborados a partir de los datos diarios del «Índice de cotización de acciones» que publica la Bolsa de Madrid. Hasta diciembre de 1986 los índices se confeccionaban tomando como base 100, para cada año, las cotizaciones de cierre registradas el último día bursátil del año precedente. A partir de enero de 1987 se toma como base 100 la cotización de cierre al último día bursátil de 1985.

En 1984 se realizó una reclasificación de sectores.

Cifras correspondientes al Total Nacional

El citado BE publica series históricas agregadas de las cantidades negociadas en las Bolsas Comerciales de Madrid, Barcelona, Bilbao y Valencia.

IV-3. QUIEBRAS, SUSPENSIONES Y PROTESTOS

Fuente de información

La fuente de información es el Instituto Nacional de Estadística (INE), que elabora mensualmente estas estadísticas y las publica en «Declaraciones de Quiebra y Suspensiones de Pagos. Cifras provisionales» así como en el «Boletín de Estadística». También recoge datos mensuales la publicación anual «Estadísticas de Suspensiones de Pagos y Declaraciones de Quiebras».

Notas generales

La Estadística de Suspensiones de Pagos y Declaraciones de Quiebras es elaborada por el INE a partir de la información suministrada por los Juzgados de Primera Instancia.

La Estadística de Protesto de Letras de Cambio se elabora a partir de información suministrada por las Notarías. Con efecto de 1 de enero de 1990 ha quedado suprimida esta estadística (Orden de 19 de marzo de 1990 del Ministerio de Relaciones con las Cortes).

Cifras correspondientes al Total Nacional

Aparecen recogidas en las publicaciones del INE citadas.

IV-4. EFECTOS DE COMERCIO DEVUELTOS IMPAGADOS

Fuente de información

El Instituto Nacional de Estadística elabora mensualmente esta estadística y la difunde en la hoja informativa «Efectos de Comercio Devueltos Impagados», que contiene datos desagregados de todas las provincias por tipo de entidad financiera y por tramos del importe.

Notas generales

A raíz de la entrada en vigor de la Ley Cambiaria y del Cheque y la posterior supresión de la estadística de Efectos Protestados, el INE ha implantado esta nueva estadística, a partir del mes de junio de 1989.

Notas al cuadro

El «Número» y el «Valor» corresponden a la totalidad de los efectos de comercio descontados a sus clientes por las entidades financieras, que resultando impagados, hayan sido devueltos a la entidad en el mes de referencia. El criterio de adscripción provincial se realiza en función de la provincia tomadora. Las cifras mensuales son provisionales hasta que, una vez finalizado el año, y revisadas, el INE las eleva a definitivas.

Cifras correspondientes al Total Nacional

Las cifras nacionales aparecen en la hoja informativa antes citada.

V

Mercado de Trabajo

V-1. ENCUESTA DE POBLACION ACTIVA (E.P.A.)

Fuente de información

La información procede de la Encuesta de Población Activa que elabora trimestralmente el Instituto Nacional de Estadística (INE). La renovación de la E.P.A. en el segundo trimestre de 1987 produjo también un cambio en las publicaciones trimestrales de presentación de los resultados. Con anterioridad a ese periodo eran: "Población Activa. Encuesta", "Encuesta de Población Activa. Principales resultados" y "Encuesta de Población Activa. Resultados por Comunidades Autónomas". A partir de aquella fecha se mantiene la publicación de "Principales resultados" y se sustituyen los otros dos por "Encuesta de Población Activa. Resultados detallados".

Gran parte de los datos regionales publicados en este Boletín son el resultado de una explotación especial que por encargo de la Comunidad de Madrid realiza el INE, no encontrándose, por tanto, en la publicaciones aludidas.

Notas generales

La renovación de la E.P.A. supuso un cambio provocado por la variación de ciertas definiciones conceptuales y por la implantación de un nuevo cuestionario. En consecuencia, las series que aparecen en esta publicación presentan una ruptura o salto en el segundo trimestre de 1987, que debe tenerse presente al realizar comparaciones en el tiempo.

Así mismo, es preciso hacer resaltar que, al ser una encuesta por muestreo, los datos se ven afectados por *errores de muestreo* por lo que, en el caso de pequeños colectivos, las cifras deben interpretarse con la debida precaución.

Las breves notas sobre metodología y definiciones que se hacen a continuación van referidas a la Encuesta actual o EPA renovada, sobre la cual existen dos documentos del INE titulados "La renovación de la Encuesta de Población Activa" y "Encuesta de Población Activa. Descripción de la Encuesta, Definiciones e Instrucciones para la cumplimentación del cuestionario".

Las definiciones y el diseño correspondientes a la EPA realizada hasta el primer trimestre de 1987 pueden encontrarse en las publicaciones del INE: "Población Activa. Encuesta", "Manual de Definiciones, Instrucciones y Normas de Codificación",

"Manual Técnico: Corrección de errores mediante proceso electrónico, clasificación de la población encuestada y tablas de resultados" y "Encuesta de Población Activa. Informe Técnico".

La encuesta va dirigida a la población que reside en Viviendas familiares, excluyéndose, por tanto, la residente en Hogares colectivos. La mayor parte de la información viene referida a la población en edad de trabajar, es decir, a la población de 16 y más años. El periodo de referencia de la información es, como norma general, la semana anterior a la fecha en que se realiza la entrevista.

Por su relación con la actividad económica la Población de 16 y más años se clasifica según el siguiente esquema:

| | | | |
|---|-----------|----------|----------------------|
| Población ≥ 16 años | P. Activa | Ocupados | Asalariados |
| | | | No asalariados |
| | Parados | | Han trabajado antes |
| | | | Buscan primer empleo |
| P. Inactiva | | | |
| P. contada aparte (varones Sº Militar) | | | |

Notas a los cuadros.

V-1.1. La "Población Total" y la "Población de 16 y más años" son variables introducidas en la Encuesta de forma exógena. Se estima por el INE a partir de los datos del Censo de Población de 1981, mediante proyecciones de población independientes para los grupos de edad menor de 16 años y mayor o igual a 16 años.

La "Población Activa" es el conjunto de personas que suministran mano de obra para la producción de bienes y servicios económicos o que están disponibles y hacen gestiones para incorporación a dicha producción.

Los "Ocupados" son las personas de 16 y más años que durante la semana de referencia han tenido un trabajo por cuenta ajena ("Asalariados") o ejercido una actividad por cuenta propia, pudiendo durante dicha semana haber estado trabajando al menos una hora o ausente de su trabajo pero manteniendo un fuerte vínculo con él.

"Parados" son las personas de 16 y más años que durante la semana de referencia hayan estado *sin trabajo, disponibles para trabajar* en un plazo de dos semanas y en *busca de trabajo* o a la espera de incorporarse a uno nuevo.

"Inactivos" son los mayores de 16 años que no cumplen los requisitos para ser clasificados en cualquier otra situación. Es una asignación residual.

V-1.4. Los "Activos no clasificables" por sectores incluyen a los "Parados que buscan su primer empleo" y a aquellas personas en situación de paro desde hace más de tres años.

V-1.5. y V-1.28. Las "Tasas de Actividad" se calculan sobre la población de 16 y más años, es decir $(P. Activa./P. Total) \times 100$ y las "Tasas de Paro" sobre la Población Activa, es decir $(P.Parada/P. Activa) \times 100$. Para el cálculo de las Tasas de Activi-

dad por sexo y grupos de edad y de las de Paro por sexo, grupos de edad y sectores, se consideraran los mismos conceptos referidos a cada grupo concreto.

V.1-10. La adscripción por Ramas de Actividad se realiza atendiendo a la actividad económica del establecimiento en que la persona ocupada realiza su trabajo, y no su profesión.

V-1.19., V-1.20 y V-1.25. La clasificación de los Parados por "Sectores", "Ramas de Actividad" o "Situación Profesional" se realiza en base al último trabajo realizado.

Cifras correspondientes al Total Nacional.

Además de en las publicaciones específicas del INE citadas, el Boletín de Estadísticas Laborales del Ministerio de Trabajo y Seguridad Social recoge un gran número de variables de esta Encuesta.

V-2. MOVIMIENTO LABORAL REGISTRADO (M.L.R.)

Fuente de información.

La fuente de información es el Instituto Nacional de Empleo (INEM), Organismo Autónomo dependiente del Ministerio de Trabajo y Seguridad Social, que mensualmente elabora esta estadística y la recoge en la publicación «Estadística de empleo».

Existe además desde 1983 una publicación anual que recoge los datos de Paro Registrado por Municipios referidos al mes de marzo.

Notas generales

Los datos corresponden al último día del periodo considerado y se obtienen en base a la información suministrada por las Oficinas de empleo del INEM en las que oferentes y demandantes deben inscribirse.

Notas a los cuadros

V-2.1. a V-2.7. Las "Demandas de empleo pendientes" se corresponden con las solicitudes de empleo sin satisfacer inscritas en el correspondiente Registro del INEM. Son el resultado contable, en cada mes, de añadir a las Demandas pendientes del mes anterior las "Demandas Registradas" en el mes y restarle las "Bajas de demanda" del mes (por Colocaciones, no renovación de la demanda en el plazo previsto de tres meses u otras causas).

El INEM diferencia las Demandas, atendiendo a la situación laboral y al tipo de empleo solicitado por el demandante, para su inclusión o no en el paro

registrado. En consecuencia "Paro Registrado" son las Demandas pendientes a final de mes, sin satisfacer, correspondientes a trabajadores considerados en paro. "Demandas pendientes no incluidas en el Paro registrado" son las realizadas por personas no contabilizadas como parados por encontrarse en determinadas situaciones (tener ya otro empleo, ser estudiantes o jubilados, etc.), según criterio establecido por el MISS.

Estas series no pueden considerarse homogéneas porque sucesivamente se han ido variando los criterios de definición de paro en un sentido restrictivo. Las principales modificaciones normativas corresponden a las Circular del INEM de 8 de Noviembre de 1984, Orden del MTSS de 11 de Noviembre de 1985 y Ordenes del MTSS de 9 de Febrero de 1987 y 22 de Enero de 1988, reguladoras del Plan Nacional de Inserción y formación profesional.

V-2.5., V-2.8. y V-2.10. Las Ofertas y Demandas de cada Municipio deben registrarse en una Oficina de empleo determinada. A continuación se enumeran, junto al nombre de cada Oficina de Empleo, los correspondientes Municipios:

ALCALA DE HENARES: Alcalá de Henares, Anchuelo, Camarma de Esteruelas, Cobeña, Corpa, Daganzo, Fresno de Torote, Meco, Nuevo Batzán, Olmeda de las Fuentes, Pezuela de las Torres, Ribatejada, Santorcaz, Los Santos de Humosa, Torres de la Alameda, Valdeavero, Valdeolmos, Valverde de Alcalá, Villalbilla y Villar del Olmo.

ALCOBENDAS: Alcobendas

ALCORCON: Alcorcón, Brunete, Cadalso de los Vidrios, Cenicientos, Colmenar del Arroyo, Chapinería, Navas del Rey, Pelayos de la Presa, Quijorna, Rozas de Puerto Real, San Martín de Valdeiglesias y Villaviciosa de Odón.

ARANJUEZ: Aranjuez, Cienpозuelos, Colmenar de Oreja, Chinchón, San Martín de la Vega, Titulcia y Villacanejos.

ARGANDA: Arganda del Rey, Ambite, Belmonte de Tajo, Brea de Tajo, Campo Real, Carabaña, Estremera, Fuentidueña de Tajo, Morata de Tajuña, Orusco, Perales de Tajuña, Pozuelo del Rey, Rivas-Vaciamadrid, Tielmes, Valderacete, Valdelaguna, Valdilecha, Villamanrique de Tajo y Villarejo de Salvanes.

COSLADA: San Fernando de Henarés, Coslada, Mejorada del Campo y Velilla de San Antonio.

COLLADO VILLALBA: Collado Villalba, Alpedrete, Becerril de la Sierra, El Boalo, Cercedilla, Colmenarejo, Collado Mediano, El Escorial, Fresnedillas de la Oliva, Galapagar, Guadarrama, Hoyo del Manzanares, Los Molinos, Moralzarzal, Navacerrada, Navalgamella, Robledo de Chavela, San Lorenzo del Escorial, Santa María de la Alameda, Torredonjones, Valdeanueva, Valdemorillo y Zarzalejo.

COLMENAR VIEJO: Colmenar Viejo, Bustarviejo, Guadalix de la Sierra, Manzanares El Real, Miraflores de la Sierra, Soto del Real y Tres Cantos.

FUENLABRADA: Fuenlabrada, Humanes de Madrid y Moraleja de Enmedio.

GETAFE: Getafe y Valdemoro.

LEGANES: Leganés.

MADRID: Madrid

MAJADAHONDA: Pozuelo de Alarcón, Boadilla del Monte, Majadahonda, Las Rozas de Madrid, Villanueva del Pardillo y Villanueva de la Cañada.

MOSTOLES: Móstoles, El Alamo, Aldea del Fresno, Arroyomolinos, Batres, Navalcarnero, Serranillos del Valle, Sevilla la Nueva, Villa del Prado, Villamanta, Villamantilla y Villanueva de Perales.

PARLA: Parla, Casarrubuelos, Cubas, Griñón, Pinto, Torrejón de la Calzada y Torrejón de Velasco.

SAN SEBASTIAN DE LOS REYES: San Sebastián de los Reyes, La Acebeda, Alameda del Valle, Algete, El Atazar, El Berrueco, Berzosa del Lozoya, Braojos, Buitrago del Lozoya, Cabanillas de la Sierra, La Cabrera, Canencia, Cervera de Buitrago, Fuente el Saz de Jarama, Garganta de los Montes, Gargantilla del Lozoya, Gascones, La Hiruela, Horcajo de la Sierra, Horcajuelo de la Sierra, Lozoya, Lozoyuela-Navas- Sieteiglesias, Madarcos, El Molar, Montejo de las Sierra, Navalafuente, Navarredonda, Patones, Pedrezuela, Pinilla del Valle, Piñuécar, Prádena del Rincón, Puebla de la Sierra, Puentes Viejas, Rascafría, Redueña, Robledillo de la Jara, Robregordo, San Agustín de Guadalix, La Serna del Monte, Somosierra, Talamanca de Jarama, Torrelaguna, Torremocha de Jarama, Valdeanueva, Valdepiélagos, Valdetorres de Jarama, El Vellón, Venturada y Villavieja del Lozoya.

TORREJON DE ARDOZ: Torrejón de Ardoz, Ajalvir, Loeches y Paracuellos de Jarama.

V-2.6. El grupo de "Otros" incluye: Pluriempleo, Expedientes de suspensión y reducción, Colaboración social, Compatibilidad de prestaciones y Otros no parados.

V-2.9. Las «Ofertas de empleo Genéricas» se corresponden con los puestos de trabajo, ofrecidos por empresas y organismos, formalizadas en el mes de referencia y registrados por la Oficinas de empleo, sin especificación nominal de los trabajadores que han de cubrirlos. La diferencia entre el Total y las Ofertas genéricas son las Ofertas Nominadas, que se corresponden con las Colocaciones correspondientes a Ofertas Nominadas.

Las «Colocaciones correspondientes a Ofertas Nominadas» son las bajas en las demandas de puestos de trabajo producidas por colocaciones de demandantes al ocupar puestos de trabajo registrados en las correspondientes oficinas mediante ofertas nominadas.

V-2.11. El apartado de «Otros Grupos» incluye: Mayores de 45 años, Minusválidos, Jubilación especial 64 años, Jóvenes trabajadores (R. D. 799/85) y Convenios del INEM con la Administración y con Otros Organismos.

Cifras correspondientes al Total Nacional.

Además de las publicaciones citadas del INEM, que mensualmente recogen toda la información, el Boletín de Estadísticas Laborales del Ministerio de Trabajo y Seguridad Social publica series históricas correspondientes a la mayoría de los conceptos investigados.

Cuando se recogen datos relativos al «Sector Agrario», está incluida la Pesca.

V-3. REGULACION DE EMPLEO (R.E.G.)

Fuente de información

Los datos proceden de la Estadística que mensualmente elabora el Ministerio de Trabajo y Seguridad Social (MTSS), en base al registro estadístico de cada expediente presentado y resuelto y se publican mensualmente en el «Boletín de Estadísticas Laborales» (BEL), además de en la publicación trimestral «Estadísticas de Regulación de Empleo». Los datos que, publicados en este Boletín de Coyuntura, no son recogidos en el BEL, han sido suministrados directamente por la Subdirección General de Estadística e Informática del MTSS.

Notas generales

La investigación abarca únicamente los expedientes resueltos en primera instancia. Cuando una empresa presenta un expediente que afecta a varios centros de trabajo radicado en provincias diferentes, se considera un expediente por provincia.

El número de trabajadores de plantilla recoge las cifras dadas por quien presenta el expediente.

Nota a los cuadros

V-4.1 y V-4.2. Los expedientes que incluyen varios efectos se clasifican en aquél que afecta a mayor número de trabajadores.

En el cálculo de días de suspensión y horas de reducción por trabajador no están incluidos aquellos trabajadores para los que se desconoce el número de días o de horas, por no estar en el dato especificado en la resolución del expediente (trabajadores fijos discontinuos).

Cifras correspondientes al Total Nacional

Además de en la publicación específica trimestral citada, «Estadística de Regulación de Empleo», en el BEL se recogen series históricas referidas a la mayoría de las variables investigadas.

Cuando se recogen datos relativos al «Sector Agrario», está incluida la Pesca.

V-4. MEDIACION, ARBITRAJE Y CONCILIACION Y MAGISTRATURAS DE TRABAJO

Fuente de información

M.A.C.: Los datos proceden del antiguo Instituto de Mediación, Arbitraje y Conciliación, elaborados en base a los partes estadísticos mensuales remitidos por la Dirección Provincial. En la actualidad la información es elaborada por el MTSS

M.A.T.: Los datos proceden de los cuestionarios estadísticos cumplimentados mensualmente por los Juzgados de los Social, antiguas Magistraturas de Trabajo, y elaborados hasta 1982 por el INE y a partir de 1983, por el Ministerio de Trabajo y Seguridad Social (MTSS).

La información contenida en este Boletín se publica mensualmente en el «Boletín de Estadísticas Laborales» (BEL) del MTSS

Notas al cuadro

El concepto «Asuntos resueltos» comprende los terminados por cualquier causa, como sentencia, conciliación, desestimación y otras causas.

Cifras correspondientes al Total Nacional

Las series mensuales correspondientes al Total Nacional aparecen recogidas en el BEL.

V-5. APERTURA DE CENTROS DE TRABAJO

Fuente de información

Esta estadística es elaborada por la D.G. de Informática y Estadística del MTSS en base a los cuestionarios de comunicación de apertura o reanudación de actividad de los Centros de trabajo, presentados en la Dirección Provincial de Trabajo y Seguridad Social.

La información contenida en este Boletín se publica mensualmente en el «Boletín de Estadísticas Laborales» (BEL) del MTSS

Cifras correspondientes al Total Nacional

Las series mensuales correspondientes al Total Nacional aparecen recogidas en el BEL.

V-6. ENCUESTA DE COYUNTURA LABORAL

Fuente de información.

La «Encuesta de Coyuntura Laboral» es una publicación trimestral de la Subdirección General de Estadística del Ministerio de Trabajo, que se viene elaborando desde el segundo trimestre de 1990.

Notas Generales

La E.C.L. es una investigación por muestreo de periodicidad trimestral dirigida a empresas no agrarias de más de cinco trabajadores (obtiene información del mercado de trabajo desde la óptica de las empresas), de todo el territorio nacional. Su ámbito poblacional, por tanto, queda delimitado por los trabajadores asalariados que ejercen su actividad laboral en dichos centros.

Notas a los cuadros.

Efectivos laborales: personas que el último día del trimestre al que se refiere la encuesta mantienen un vínculo laboral con una empresa radicada en territorio español en la que desarrollan su actividad. Quedan excluidos: Presidente, Directores Generales y miembros del Consejo de Administración; trabajadores que cumplen el Servicio Militar; comisionistas; cooperativistas que no tengan la consideración de trabajadores por cuenta ajena; y el empresario y miembros de su familia que no estén dados de alta en la Seguridad Social como trabajadores por cuenta ajena.

V-7.3. Previsiones empresariales sobre la variación de efectivos laborales: son las previsiones del empresario sobre la evolución de los efectivos de su centro con referencia a cada uno de los dos períodos mencionados. Dichas previsiones se expresan como porcentaje de incremento o disminución de los mismos con respecto a su plantilla.

V-7. FONDO DE GARANTIA SALARIAL

Fuente de información.

Los datos, obtenidos a partir de los expedientes tramitados por el Fondo de Garantía Salarial, se publican en el "Boletín de Estadística" que mensualmente edita el propio Fondo.

Notas Generales.

El F.G.S. inició su funcionamiento en 1977.

Las prestaciones concedidas por el F.G.S. se refieren a cantidades autorizadas en cada mes, aunque pueden ser satisfechas en meses distintos.

Los importes por salarios unicamente son posibles si las empresas son declaradas insolventes.

VI
Sector Público

VII. ORGANIZACION EMPRESARIAL

Fuente de información
Datos obtenidos de los expedientes de inscripción de la E.C.L. y de los expedientes de inscripción de la E.C.L. en el Registro de Empresas de la E.C.L. y de los expedientes de inscripción de la E.C.L. en el Registro de Empresas de la E.C.L.

Notas Generales
Los datos referidos a la actividad de los empresarios en el sector público se refieren a los expedientes de inscripción de la E.C.L. en el Registro de Empresas de la E.C.L. y de los expedientes de inscripción de la E.C.L. en el Registro de Empresas de la E.C.L.

Los expedientes de inscripción de la E.C.L. en el Registro de Empresas de la E.C.L. y de los expedientes de inscripción de la E.C.L. en el Registro de Empresas de la E.C.L. se refieren a los expedientes de inscripción de la E.C.L. en el Registro de Empresas de la E.C.L. y de los expedientes de inscripción de la E.C.L. en el Registro de Empresas de la E.C.L.

Notas a los cuadros
El F.G.S. inició su funcionamiento en 1977.

Las prestaciones concedidas por el F.G.S. se refieren a cantidades autorizadas en cada mes, aunque pueden ser satisfechas en meses distintos.

Otras referencias al F.G.S.
Datos estadísticos de funcionamiento del F.G.S. en el sector público se refieren a los expedientes de inscripción de la E.C.L. en el Registro de Empresas de la E.C.L. y de los expedientes de inscripción de la E.C.L. en el Registro de Empresas de la E.C.L.

Información sobre el funcionamiento del F.G.S. en el sector público se refieren a los expedientes de inscripción de la E.C.L. en el Registro de Empresas de la E.C.L. y de los expedientes de inscripción de la E.C.L. en el Registro de Empresas de la E.C.L.

VI

Sector Público

VI-1. SEGUIMIENTO PRESUPUESTARIO

Fuente de información

Esta información la elaboran la Intervención General y la Dirección General de Presupuestos de la Consejería de Hacienda de la Comunidad de Madrid.

Sobre los Presupuestos existe la publicación: «Presupuestos Generales de la Comunidad de Madrid» para cada ejercicio.

Notas Generales

Los datos van referidos al presupuesto consolidado de los diferentes Centros presupuestarios existentes.

No incluyen, por tanto, las Empresas y Entes Públicos dependientes de la Comunidad de Madrid.

El «Crédito actual» es el resultado de incorporar al Crédito inicial presupuestado las transferencias, incorporaciones y modificaciones introducidas en el mismo hasta la fecha de referencia. Los «Gastos comprometidos» son aquellos para los que ya está efectuada la reserva de crédito. Por último, el «Porcentaje de ejecución», como medida de seguimiento presupuestario, es el tanto por ciento que del «Crédito actual» representan los «Gastos comprometidos», en el periodo considerado.

Notas a los cuadros

VI-1.1. En este cuadro se recoge información sobre el total de Gastos, clasificados por su estructura económica.

VI.1.2. Contiene una desagregación de los Capítulos 6 y 7 de Gastos del cuadro anterior (Inversiones reales y Transferencias de capital), clasificadas por grandes Centros gestores.

Cifras correspondientes al Total Nacional

Datos mensuales de seguimiento del Presupuesto del Estado pueden encontrarse en las «Estadísticas de ejecución del Presupuesto» que publica la Intervención General de la Administración del Estado (IGAE). Y, así mismo, en el Boletín Estadístico del Banco de España.

Información anual se recoge en las siguientes publicaciones del citado IGAE: «Avance de liquidación del Presupuesto», «Cuentas de las Administraciones Públicas» y «Actuación económica y financiera de las Administraciones Públicas».

VI-2. RECAUDACION DE TRIBUTOS

Fuente de información

Las series presentadas proceden de la información de la Agencia Tributaria y de la Consejería de Hacienda de la Comunidad de Madrid.

Notas generales

Las series se refieren a ingresos líquidos del Estado recaudados en el ámbito territorial de la Comunidad de Madrid.

El criterio de imputación temporal utilizado es el de caja, por el que se incorporan los ingresos en su período de realización con independencia de la fecha de devengo.

Los datos van referidos a cifras acumuladas, es decir, la recaudación habida en el año hasta el período considerado.

Desde enero de 1990, la recaudación de los impuestos sobre sucesiones, donaciones y transmisiones inter-vivos devengados en la Comunidad de Madrid corresponde a ésta, aunque la normativa de los mismos y su gestión siga a cargo de la Administración Central.

Datos anuales pueden encontrarse en «Memoria de la Administración Tributaria» que publica la Secretaría de Estado de Hacienda del Ministerio de Economía y Hacienda.

Notas a los cuadros

Hasta diciembre de 1987 las cifras incluyen las recaudaciones del ejercicio en curso más las del ejercicio inmediato anterior. A partir de enero de 1988 incluyen, además, las de todos los ejercicios cerrados anteriores a los dos citados.

VI-2.1. Recoge información referente a los Capítulos I, II y III según la clasificación normalmente utilizada para estructurar los ingresos públicos.

VI-2.2. Del total de impuestos directos e indirectos se han seleccionado aquellos que poseen una mayor potencia recaudatoria. Los posibles decrecimientos intermensuales que puedan observarse en la recaudación por «Retenciones sobre Rendimientos de Trabajo personal y Actividades Profesionales» y por el «Impuesto sobre la Renta de Personas Físicas» se deben a devoluciones efectuadas en el mes correspondiente.

El grupo de «Impuestos Especiales» incluye, hasta el año 1985: Alcoholes y bebidas alcohólicas, Achicoria y Azúcar, Bebidas refrescantes, Petróleo y derivados y Teléfonos. A partir de enero de 1986 incluye: Alcoholes y bebidas derivadas, Cerveza, Hidrocarburos y Labores del Tabaco.

VI-2.3. Por Tributos cedibles se entiende aquellos que, recogidos en la Ley 30/1983 de 28 de diciembre, Artículo uno, se cederán a la Comunidad de Madrid cuando se cumpla la condición prevista en el Artículo segundo de la Ley 42/1983 de 28 de diciembre de Alcance y condiciones de la cesión de

tributos del Estado a la Comunidad de Madrid, y que hace referencia a la necesidad de que el coste efectivo de los servicios transferidos exceda del rendimiento de los tributos susceptibles de cesión. A las figuras impositivas incluidas en la citada disposición hay que añadir, desde enero de 1988, la del Impuesto sobre Actos Jurídicos Documentados, según Ley 32/87 de 22 de diciembre sobre ampliación del alcance y condiciones de la cesión del Impuesto sobre Transmisiones Patrimoniales y Actos Jurídicos Documentados a las Comunidades Autónomas.

Cifras correspondientes al Total Nacional

Las citadas «Memoria de la Administración Tributaria» contienen abundante información actual.

MACROMAGNITUDES **Miles millones pts.**

| | COMUNIDAD DE MADRID | | | | | ESPAÑA | Porcentajes Com. Madrid sobre total España |
|-----------------------------------|---------------------|---------|----------|----------|----------|----------|---|
| | 1990 | 1991 | 1992 (p) | 1993 (p) | 1994 (a) | 1994 (a) | |
| V.A.B. p.m. | 7.272,8 | 7.981,2 | 8.599,6 | 9.052,9 | 9.552,9 | 60.765,7 | 15,72 |
| Impuestos ligados a la producción | 268,2 | 272,0 | 299,3 | 305,9 | 337,6 | 3.253,9 | 10,37 |
| Subvenciones de explotación | 216,4 | 246,3 | 256,9 | 336,9 | 340,6 | 2.079,5 | 16,38 |
| V.A.B. c.f. | 7.221,0 | 7.955,4 | 8.557,2 | 9.083,8 | 9.555,9 | 59.591,3 | 16,04 |
| Remuneración de asalariados | 4.042,3 | 4.453,5 | 4.834,4 | 5.083,3 | 5.108,7 | 28.981,6 | 17,63 |
| Excedente bruto de explotación | 3.178,7 | 3.501,8 | 3.722,9 | 4.000,5 | 4.447,2 | 30.609,7 | 14,53 |
| Renta bruta disponible | 5.061,8 | 5.603,5 | 5.947,4 | 6.360,6 | - | - | - |
| Consumo final de los hogares | 4.473,2 | 4.968,2 | 5.420,4 | 5.612,8 | 5.951,6 | 40.659,5 | 14,63 |
| - En alimentación | 1.009,8 | 1.080,6 | 1.139,0 | 1.169,0 | 1.237,7 | 8.422,0 | 14,70 |

V.A.B. AL COSTE DE FACTORES POR SECTORES PRODUCTIVOS**Miles millones pts.**

| | COMUNIDAD DE MADRID | | | | ESPAÑA |
|---|---------------------|-----------------|---|---|------------------|
| | 1993 (p) | 1994 (a) | 1994 (a) Porcentaje sobre Total Nacional | 1994 (a) Estructura Porcentual interna | 1994 (a) |
| AGRICULTURA | 21,84 | 22,81 | 0,83 | 0,24 | 2.729,13 |
| INDUSTRIA | 2.376,67 | 2.492,04 | 13,45 | 26,08 | 18.522,78 |
| Productos energéticos | 241,71 | 242,13 | 9,66 | 2,53 | 2.504,53 |
| Productos industriales | 1.357,09 | 1.453,92 | 13,15 | 15,21 | 11.053,05 |
| Construcción | 777,87 | 795,99 | 16,03 | 8,34 | 4.965,20 |
| SERVICIOS | 6.685,30 | 7.041,05 | 18,37 | 73,68 | 38.339,40 |
| Servicios destinados a la venta | 5.762,78 | 6.049,80 | 18,12 | 63,31 | 33.383,13 |
| Servicios no destinados a la venta | 1.577,46 | 1.612,38 | 18,11 | 16,87 | 8.902,87 |
| Producción imputada de servicios bancarios | -654,94 | -621,13 | 15,74 | -6,50 | -3.946,60 |
| PRODUCTO INTERIOR BRUTO al coste de factores | 9.083,81 | 9.555,89 | 16,04 | 100,00 | 59.591,30 |

V.A.B. AL COSTE DE FACTORES POR RAMAS DE ACTIVIDAD
Miles millones pts.

| | 1988 | 1989 | 1990 | 1991 | 1992 (p) | | |
|---|---------|---------|---------|---------|----------|---------------------------------|-------------------------------|
| | | | | | Valor | Porcentaje sobre Total Nacional | Estructura Porcentual Interna |
| AGRICULTURA | 14,6 | 17,4 | 15,9 | 18,5 | 19,6 | 0,8 | 0,23 |
| INDUSTRIA | 1.685,2 | 1.953,6 | 2.200,0 | 2.343,1 | 2.375,6 | 13,3 | 27,76 |
| Productos energéticos | 134,0 | 142,2 | 179,7 | 210,6 | 220,1 | 9,3 | 2,57 |
| Productos industriales | 1.147,6 | 1.283,6 | 1.372,2 | 1.401,0 | 1.395,8 | 13,1 | 16,31 |
| Metálicas básicas | 15,5 | 18,5 | 19,8 | 17,0 | 18,6 | 4,3 | 0,22 |
| Minerales no metálicos | 49,4 | 61,0 | 66,2 | 71,9 | 75,3 | 7,9 | 0,88 |
| Química | 127,3 | 145,4 | 152,6 | 153,3 | 157,2 | 17,2 | 1,84 |
| Transformados metálicos, máquinas y material eléctrico | 339,7 | 402,4 | 449,3 | 433,8 | 398,7 | 17,3 | 4,66 |
| Material de transporte | 153,6 | 161,4 | 151,5 | 158,1 | 155,0 | 14,1 | 1,81 |
| Alimenticios, bebidas y tabacos | 165,3 | 176,5 | 181,8 | 190,7 | 203,8 | 9,0 | 2,38 |
| Industria textil | 66,0 | 67,7 | 77,7 | 74,3 | 81,9 | 8,2 | 0,96 |
| Papel y gráficas | 140,1 | 158,0 | 173,1 | 204,5 | 195,6 | 28,7 | 2,29 |
| Industrias diversas | 90,7 | 92,7 | 100,1 | 97,5 | 109,9 | 10,7 | 1,28 |
| Construcción | 403,6 | 527,8 | 648,1 | 731,5 | 759,7 | 15,6 | 8,88 |
| SERVICIOS | 3.959,3 | 4.409,9 | 5.005,0 | 5.593,7 | 6.162,0 | 18,3 | 72,00 |
| Servicios destinados a la venta | 3.461,2 | 3.868,3 | 4.395,3 | 4.903,7 | 5.335,6 | 18,1 | 62,35 |
| Comercio, hostelería, recuperación y reparación | 1.160,9 | 1.303,9 | 1.495,9 | 1.666,7 | 1.835,6 | 14,3 | 21,45 |
| Transporte y comunicaciones | 496,2 | 532,4 | 599,0 | 627,4 | 693,5 | 20,2 | 8,10 |
| Instituciones de crédito y seguro | 662,5 | 715,1 | 843,8 | 948,3 | 1.000,1 | 24,2 | 11,69 |
| Otros servicios destinados a la venta | 1.141,6 | 1.316,9 | 1.456,4 | 1.661,2 | 1.805,8 | 19,9 | 21,10 |
| Servicios no destinados a la venta | | | | | | | |
| Admón. general, enseñanza e investigación, sanidad, servicio doméstico y otros no destinados a la venta | 905,0 | 1.028,7 | 1.176,9 | 1.316,8 | 1.473,1 | 17,6 | 17,21 |
| Producción imputada de servicios bancarios | -406,9 | -487,1 | -567,2 | -626,7 | -646,6 | 15,6 | -7,56 |
| PRODUCTO INTERIOR BRUTO al coste de factores | 5.659,1 | 6.380,9 | 7.220,9 | 7.955,4 | 8.557,2 | 15,9 | 100,00 |

REMUNERACION DE ASALARIADOS
Miles millones pts.

| | COMUNIDAD DE MADRID | | | | | ESPAÑA | Porcentajes Com. Madrid sobre total España |
|--------------------------|---------------------|----------|----------|----------|----------|-----------|--|
| | 1990 | 1991 | 1992 (p) | 1993 (p) | 1994 (a) | 1994 (a) | |
| AGRICULTURA | 14,13 | 14,36 | 11,63 | 13,47 | 16,39 | 620,73 | 2,6 |
| INDUSTRIA | 1.260,24 | 1.352,76 | 1.405,73 | 1.406,56 | 1.407,71 | 9.627,23 | 14,6 |
| Productos energéticos | 62,17 | 77,88 | 79,94 | 81,27 | 85,17 | 706,28 | 12,1 |
| Productos industriales | 779,99 | 826,76 | 850,37 | 840,39 | 841,37 | 6.204,52 | 13,6 |
| Construcción | 418,07 | 448,11 | 475,42 | 484,90 | 481,17 | 2.716,43 | 17,7 |
| SERVICIOS | 2.767,91 | 3.086,40 | 3.417,03 | 3.663,31 | 3.684,63 | 18.733,68 | 19,7 |
| Destinados a la venta | 1.685,41 | 1.874,26 | 2.054,31 | 2.210,50 | 2.212,28 | 10.608,47 | 20,9 |
| No destinados a la venta | 1.082,50 | 1.212,14 | 1.362,72 | 1.452,82 | 1.472,34 | 8.125,22 | 18,1 |
| TOTAL | 4.042,28 | 4.453,52 | 4.834,39 | 5.083,34 | 5.108,72 | 28.981,64 | 17,6 |

ANEXO 2

(1991 = 100)

INDICE DE ACTIVIDAD INDUSTRIAL

| Año | Índice |
|-----|--------|
|-----|--------|

INDICE DE ACTIVIDAD INDUSTRIAL

A partir de Enero de 1994 se elabora el Índice de actividad Industrial con base en 1991, con la siguiente clasificación:

Índice General

Por ramas de la Industria

- * Industria Básica
- * Transformación de metales
- * Otras Industrias Manufactureras

Por Naturaleza de los Bienes

- * Bienes de Consumo
- * Bienes Intermedios
- * Bienes de Inversión

A continuación se facilitan las series históricas del Índice base 1991, desde 1990.

| Año | Índice |
|------|--------|
| 1990 | 100.0 |
| 1991 | 100.0 |
| 1992 | 100.0 |
| 1993 | 100.0 |
| 1994 | 100.0 |
| 1995 | 100.0 |
| 1996 | 100.0 |
| 1997 | 100.0 |
| 1998 | 100.0 |
| 1999 | 100.0 |
| 2000 | 100.0 |
| 2001 | 100.0 |
| 2002 | 100.0 |
| 2003 | 100.0 |
| 2004 | 100.0 |
| 2005 | 100.0 |
| 2006 | 100.0 |
| 2007 | 100.0 |
| 2008 | 100.0 |
| 2009 | 100.0 |
| 2010 | 100.0 |
| 2011 | 100.0 |
| 2012 | 100.0 |
| 2013 | 100.0 |
| 2014 | 100.0 |
| 2015 | 100.0 |
| 2016 | 100.0 |
| 2017 | 100.0 |
| 2018 | 100.0 |
| 2019 | 100.0 |
| 2020 | 100.0 |
| 2021 | 100.0 |
| 2022 | 100.0 |
| 2023 | 100.0 |
| 2024 | 100.0 |
| 2025 | 100.0 |
| 2026 | 100.0 |
| 2027 | 100.0 |
| 2028 | 100.0 |
| 2029 | 100.0 |
| 2030 | 100.0 |

INDICE DE ACTIVIDAD INDUSTRIAL
(1991 = 100)

| | Indice General | Industria Basica | Transformacion de Metales | Otras industrias Manufactureras | Bienes de Consumo | Bienes Intermediarios | Bienes de Inversión |
|-----------|----------------|------------------|---------------------------|---------------------------------|-------------------|-----------------------|---------------------|
| 1990 Ene. | 95,0 | 97,3 | 97,9 | 91,0 | 94,7 | 96,2 | 97,7 |
| Feb. | 102,5 | 104,2 | 108,3 | 95,9 | 101,9 | 101,1 | 105,7 |
| Mar. | 100,3 | 101,2 | 101,5 | 98,7 | 99,5 | 98,6 | 103 |
| Abr. | 96,6 | 93,1 | 99,4 | 95,4 | 96,7 | 96,1 | 97,4 |
| May. | 93,5 | 95,7 | 94,2 | 91,7 | 93,4 | 95,5 | 93,6 |
| Jun. | 92,8 | 99,9 | 92,7 | 89,8 | 94,6 | 94,1 | 96,5 |
| Jul. | 97,7 | 96,6 | 99,1 | 96,9 | 100,5 | 95,9 | 90,9 |
| Ago. | 95,7 | 95,2 | 96,4 | 95,2 | 99,4 | 92,9 | 98,3 |
| Sep. | 89,5 | 90,8 | 87,6 | 91 | 92,4 | 88,1 | 92,8 |
| Oct. | 98,2 | 103,1 | 98,1 | 96,1 | 99,3 | 96,3 | 101,2 |
| Nov. | 100,2 | 101,9 | 102,7 | 96,8 | 100 | 98,3 | 101,4 |
| Dic. | 96,1 | 95,9 | 98,6 | 93,8 | 95,5 | 96 | 95,7 |
| 1991 Ene. | 102,1 | 104,6 | 103,4 | 99,6 | 103 | 101,7 | 101,4 |
| Feb. | 110,4 | 106,3 | 115,6 | 107,1 | 109,9 | 108,5 | 111,7 |
| Mar. | 95,2 | 95,2 | 95,5 | 94,9 | 96,1 | 91,6 | 97,9 |
| Abr. | 100 | 99,4 | 97,7 | 102,6 | 100,2 | 100,8 | 98,8 |
| May. | 97,9 | 96,8 | 97,5 | 98,8 | 97,0 | 99,3 | 99,1 |
| Jun. | 97,2 | 101,9 | 96,1 | 96,2 | 96 | 98 | 100,4 |
| Jul. | 99,3 | 93,6 | 98,6 | 102,7 | 98,6 | 101 | 93,2 |
| Ago. | 98,1 | 96,2 | 98 | 99,1 | 99,7 | 97 | 100,7 |
| Sep. | 91,8 | 96,5 | 88,2 | 93,3 | 93,4 | 93,8 | 93,1 |
| Oct. | 100,9 | 103,3 | 100,6 | 100,1 | 101,5 | 100,8 | 101,8 |
| Nov. | 106,8 | 107,5 | 107,3 | 105,8 | 104,8 | 107,8 | 105 |
| Dic. | 100,3 | 98,6 | 101,4 | 99,8 | 99,7 | 99,9 | 97 |
| 1992 Ene. | 103,8 | 102,2 | 104,1 | 104,2 | 104,1 | 104,1 | 101,3 |
| Feb. | 111,3 | 108,5 | 113,2 | 110,6 | 109,3 | 111,9 | 110,1 |
| Mar. | 103,3 | 109,1 | 100,9 | 103,1 | 101,5 | 109 | 103,6 |
| Abr. | 102 | 97,6 | 100,3 | 105,7 | 99,6 | 104,9 | 97,2 |
| May. | 96,8 | 104,1 | 88,2 | 102,1 | 95,7 | 101,3 | 92,3 |
| Jun. | 96,8 | 97,3 | 93,2 | 100 | 96,9 | 100,9 | 92,2 |
| Jul. | 95,8 | 91,3 | 90,7 | 102,8 | 96,6 | 95,3 | 86,2 |
| Ago. | 99,8 | 94,8 | 98,5 | 103,4 | 100,2 | 100,3 | 93,1 |
| Sep. | 90,4 | 89,5 | 85,1 | 96,1 | 91,9 | 92,1 | 86,1 |
| Oct. | 100,6 | 103,3 | 97,8 | 102,1 | 101,5 | 100,8 | 99 |
| Nov. | 100,1 | 97,6 | 100,6 | 100,6 | 98,3 | 101,6 | 95,6 |
| Dic. | 98,9 | 95,8 | 98,1 | 101 | 95,4 | 100,7 | 93,2 |
| 1993 Ene. | 100,5 | 93,9 | 99,6 | 104,4 | 97,4 | 102,7 | 95,9 |
| Feb. | 103 | 99 | 101,2 | 106,5 | 102 | 103,5 | 98,4 |
| Mar. | 98,4 | 99,1 | 96 | 100,5 | 97,4 | 100,4 | 95,6 |
| Abr. | 101,6 | 96,7 | 95,6 | 109,8 | 99,8 | 104,9 | 90,6 |
| May. | 94,6 | 93,8 | 86,2 | 103,2 | 94,4 | 92,2 | 92,1 |
| Jun. | 98,2 | 103,6 | 91,9 | 102,2 | 99,1 | 98,9 | 94,6 |
| Jul. | 94,9 | 91,3 | 86,6 | 104,8 | 98,2 | 93,9 | 76,9 |
| Ago. | 98,1 | 96 | 94,1 | 102,9 | 99,8 | 94,4 | 99,7 |
| Sep. | 93 | 94,2 | 86,6 | 98,7 | 95,8 | 92,5 | 89,9 |
| Oct. | 94,9 | 98,1 | 91 | 97,5 | 97,2 | 94,3 | 91,3 |
| Nov. | 102,6 | 104,7 | 102 | 102,2 | 100,7 | 106,1 | 99,3 |
| Dic. | 106,7 | 102,3 | 111 | 104,5 | 102,5 | 103,8 | 108,8 |

ANEXO 3

INDICE DE VENTAS EN GRANDES SUPERFICIES DE LA COMUNIDAD DE MADRID CON BASE EN 1993. ENLACE CON LA BASE 1990

Ante la necesidad de mantener actualizado este indicador del consumo privado de la Comunidad de Madrid y evitar una obsolescencia derivada del propio dinamismo del sector que investiga, se ha procedido al cambio de base del Índice de Ventas en Grandes Superficies (antes Índice de Ventas en Grandes Almacenes e Hipermercados).

Con el cambio desde la anterior base 1990 a la actual 1993 se ha conseguido, además de la actualización del índice, un aumento de su cobertura, ya que el número de establecimientos investigados ha pasado de 32 a 43 y la superficie de ventas que reúnen se ha elevado de 361.195 a 531.900 metros cuadrados.

El índice en su forma actual tiene como base las ventas medias durante el año 1993 del total de los 43 establecimientos investigados y está confeccionado con la misma metodología que se venía usando para elaborarlo en base 1990.

Posteriormente se ha realizado el enlace del índice en ambas bases, obteniendo series homogéneas del índice General y de los dos índices parciales, Alimentación y bebidas y Resto de Productos, que tienen como inicio el mes de enero de 1987.

El enlace ha consistido en transformar los índices en base 1990 en índices 1993, tomando como periodo común el año 1993 y utilizando los siguientes coeficientes de enlace:

$$\begin{aligned} \text{Coef. IG} &= \frac{\text{Media IG 93b93}}{\text{Media IG 93b90}} = \frac{100}{108,2} = 0,9241 \\ \text{Coef. IA} &= \frac{\text{Media IA 93b93}}{\text{Media IA 93b90}} = \frac{100}{111} = 0,9013 \\ \text{Coef. IRP} &= \frac{\text{Media IRP 93b93}}{\text{Media IRP 93b90}} = \frac{100}{107,1} = 0,9336 \end{aligned}$$

siendo IG 93b93 el Índice General del año 1993 en base 1993, etc.

Los resultados del enlace se presentan a continuación

INDICE DE VENTAS EN GRANDES SUPERFICIES
(1993 = 100)

| | General | | Alimentación y bebidas | | Resto productos | |
|-----------|----------|------------|------------------------|------------|-----------------|------------|
| | Original | Deflactada | Original | Deflactada | Original | Deflactada |
| 1987 Ene. | 72,0 | 103,3 | 55,9 | 71,8 | 77,6 | 116,6 |
| Feb. | 52,4 | 75,1 | 52,8 | 68,8 | 52,3 | 77,9 |
| Mar. | 49,6 | 70,8 | 58,3 | 75,2 | 46,7 | 69,4 |
| Abr. | 54,6 | 77,8 | 59,4 | 77,0 | 53,1 | 78,5 |
| May. | 57,2 | 82,0 | 58,4 | 77,1 | 57,0 | 84,2 |
| Jun. | 58,0 | 83,1 | 56,8 | 75,3 | 58,5 | 86,5 |
| Jul. | 70,6 | 100,1 | 60,1 | 77,8 | 74,3 | 109,2 |
| Ago. | 53,1 | 75,4 | 56,1 | 73,2 | 52,2 | 76,7 |
| Sep. | 60,5 | 85,0 | 62,5 | 79,2 | 59,9 | 87,6 |
| Oct. | 75,6 | 105,3 | 69,4 | 87,2 | 77,9 | 113,0 |
| Nov. | 63,4 | 88,4 | 64,9 | 82,4 | 63,1 | 91,1 |
| Dic. | 100,2 | 139,1 | 113,5 | 143,5 | 95,8 | 138,0 |
| 1988 Ene. | 82,5 | 113,7 | 63,3 | 79,2 | 89,1 | 127,6 |
| Feb. | 61,6 | 84,5 | 63,3 | 80,0 | 61,1 | 86,6 |
| Mar. | 58,2 | 79,2 | 66,0 | 83,1 | 55,7 | 78,1 |
| Abr. | 62,1 | 84,7 | 69,4 | 88,7 | 59,8 | 83,6 |
| May. | 61,8 | 84,0 | 65,1 | 84,3 | 60,7 | 84,2 |
| Jun. | 60,9 | 82,4 | 65,3 | 84,7 | 59,6 | 82,0 |
| Jul. | 81,4 | 108,7 | 68,4 | 86,4 | 85,9 | 117,2 |
| Ago. | 60,6 | 80,2 | 66,4 | 82,0 | 58,7 | 79,9 |
| Sep. | 71,5 | 93,7 | 73,3 | 88,2 | 71,1 | 96,3 |
| Oct. | 80,3 | 104,9 | 75,0 | 91,6 | 82,2 | 110,4 |
| Nov. | 71,7 | 93,4 | 74,0 | 89,4 | 71,0 | 95,4 |
| Dic. | 114,0 | 147,4 | 125,9 | 149,8 | 110,1 | 147,1 |
| 1989 Ene. | 96,8 | 123,9 | 70,3 | 82,9 | 106,0 | 140,0 |
| Feb. | 70,3 | 89,7 | 70,1 | 83,7 | 70,4 | 92,3 |
| Mar. | 65,6 | 82,8 | 73,2 | 86,6 | 63,1 | 81,8 |
| Abr. | 69,9 | 88,1 | 79,4 | 94,6 | 66,7 | 86,0 |
| May. | 70,8 | 89,3 | 71,5 | 85,4 | 70,7 | 91,1 |
| Jun. | 73,8 | 92,7 | 77,2 | 91,5 | 72,8 | 93,6 |
| Jul. | 90,6 | 112,5 | 76,5 | 88,2 | 95,6 | 122,2 |
| Ago. | 69,3 | 85,9 | 72,7 | 84,0 | 68,2 | 87,0 |
| Sep. | 83,1 | 102,1 | 85,9 | 96,9 | 82,3 | 104,6 |
| Oct. | 82,7 | 100,8 | 81,6 | 90,9 | 83,2 | 105,0 |
| Nov. | 79,2 | 96,4 | 83,9 | 93,4 | 77,8 | 98,0 |
| Dic. | 125,5 | 151,7 | 133,5 | 147,5 | 123,0 | 154,1 |
| 1990 Ene. | 101,2 | 121,7 | 75,3 | 82,2 | 112,2 | 140,1 |
| Feb. | 78,3 | 93,2 | 76,7 | 83,8 | 79,0 | 97,3 |
| Mar. | 78,1 | 92,8 | 88,3 | 96,6 | 73,9 | 90,7 |
| Abr. | 75,8 | 90,1 | 81,9 | 91,0 | 73,2 | 89,4 |
| May. | 80,9 | 96,1 | 78,6 | 88,5 | 81,8 | 99,3 |
| Jun. | 85,0 | 100,8 | 86,3 | 97,0 | 84,4 | 102,2 |
| Jul. | 97,8 | 114,7 | 81,1 | 88,3 | 104,9 | 126,6 |
| Ago. | 77,3 | 90,4 | 81,3 | 88,7 | 75,5 | 90,7 |
| Sep. | 89,9 | 103,6 | 90,2 | 95,6 | 89,7 | 106,9 |
| Oct. | 98,0 | 111,9 | 93,8 | 97,4 | 99,7 | 118,2 |
| Nov. | 95,4 | 109,2 | 95,1 | 100,1 | 95,6 | 112,9 |
| Dic. | 150,6 | 171,4 | 152,4 | 159,5 | 149,8 | 176,3 |
| 1991 Ene. | 116,8 | 131,3 | 90,3 | 94,6 | 128,1 | 147,8 |
| Feb. | 85,7 | 96,6 | 78,9 | 84,7 | 88,6 | 101,8 |
| Mar. | 85,6 | 96,2 | 89,2 | 95,4 | 84,1 | 96,1 |
| Abr. | 89,1 | 100,0 | 89,4 | 96,5 | 89,0 | 101,3 |
| May. | 89,2 | 100,1 | 88,1 | 95,3 | 89,7 | 101,9 |
| Jun. | 94,3 | 105,8 | 89,2 | 96,9 | 96,5 | 109,3 |
| Jul. | 106,6 | 118,5 | 88,8 | 94,3 | 114,1 | 128,7 |
| Ago. | 85,0 | 93,8 | 87,9 | 91,6 | 83,8 | 94,4 |
| Sep. | 97,8 | 106,9 | 92,4 | 94,3 | 100,1 | 112,2 |
| Oct. | 110,5 | 119,7 | 98,8 | 99,3 | 115,3 | 128,8 |
| Nov. | 105,5 | 114,3 | 103,3 | 104,9 | 106,4 | 118,2 |
| Dic. | 154,6 | 167,6 | 154,3 | 158,1 | 154,8 | 171,2 |
| 1992 Ene. | 131,8 | 141,0 | 94,3 | 95,1 | 147,6 | 161,5 |
| Feb. | 97,0 | 102,8 | 94,4 | 95,8 | 98,1 | 105,6 |
| Mar. | 92,7 | 97,7 | 97,6 | 98,5 | 90,6 | 96,8 |
| Abr. | 91,8 | 96,8 | 95,7 | 97,7 | 90,1 | 96,0 |
| May. | 101,4 | 106,7 | 100,9 | 103,2 | 101,6 | 107,8 |
| Jun. | 94,6 | 99,8 | 92,5 | 95,9 | 95,5 | 101,1 |
| Jul. | 113,6 | 119,4 | 94,1 | 97,0 | 121,8 | 128,6 |
| Ago. | 85,0 | 88,5 | 89,4 | 90,2 | 83,1 | 87,3 |
| Sep. | 101,5 | 104,4 | 97,4 | 96,1 | 103,3 | 107,8 |
| Oct. | 109,4 | 112,4 | 104,3 | 104,2 | 111,4 | 115,5 |
| Nov. | 96,0 | 98,6 | 98,0 | 98,1 | 95,5 | 98,6 |
| Dic. | 145,8 | 149,2 | 144,6 | 144,8 | 146,2 | 150,7 |
| 1993 Ene. | 122,6 | 124,1 | 89,8 | 88,4 | 136,4 | 139,7 |
| Feb. | 89,3 | 90,7 | 87,6 | 88,3 | 90,0 | 91,7 |
| Mar. | 89,6 | 90,7 | 95,0 | 96,2 | 87,3 | 88,5 |
| Abr. | 83,3 | 84,1 | 90,3 | 91,5 | 80,3 | 81,0 |
| May. | 90,0 | 90,7 | 95,4 | 97,0 | 87,7 | 88,1 |
| Jun. | 93,1 | 93,5 | 91,0 | 92,7 | 94,0 | 94,0 |
| Jul. | 103,6 | 103,9 | 95,3 | 96,8 | 107,1 | 106,9 |
| Ago. | 80,7 | 80,4 | 87,9 | 88,5 | 77,6 | 77,1 |
| Sep. | 100,5 | 99,3 | 99,2 | 98,1 | 101,1 | 100,0 |
| Oct. | 105,9 | 104,4 | 108,7 | 107,2 | 104,6 | 103,1 |
| Nov. | 97,7 | 96,2 | 103,1 | 101,6 | 95,4 | 93,9 |
| Dic. | 143,2 | 140,0 | 156,1 | 150,7 | 137,7 | 135,4 |



PARTICIPACION DE LA COMUNIDAD DE MADRID EN EL TOTAL NACIONAL

| VARIABLES (*) | UNIDAD | 1985 | | 1990 | | 1995 | |
|----------------------------------|-------------|-------------|----------|----------|----------|----------|----------|
| | | VALOR | % ESPAÑA | VALOR | % ESPAÑA | VALOR | % ESPAÑA |
| Población Total | Miles | 4.780,6 (1) | 12,4 (1) | 4.857,3 | 13,2 | 5.001,8 | 12,9 |
| Hombres | Miles | 2.302,1 (1) | 12,2 (1) | 2.315,7 | 12,3 | 2.379,5 | 12,5 |
| Mujeres | Miles | 2.478,5 (1) | 12,6 (1) | 2.541,7 | 16,5 | 2.619,2 | 13,2 |
| Población mayor de 16 años | Miles | 3.656,8 | 13,1 | 3.800,2 | 12,5 | 4.108,3 | 12,9 |
| Hombres | Miles | 1.717,6 | 12,8 | 1.773,7 | 12,1 | 1.910,2 | 12,4 |
| Mujeres | Miles | 1.939,2 | 13,4 | 2.026,5 | 12,8 | 2.197,9 | 13,3 |
| Población activa | Miles | 1.688,5 | 12,5 | 1.856,6 | 12,4 | 2.052,5 | 13,1 |
| Población ocupada | Miles | 1.314,0 | 12,4 | 1.624,2 | 12,9 | 1.623,2 | 13,5 |
| Población parada | Miles | 374,5 | 12,6 | 232,4 | 9,5 | 429,3 | 12,0 |
| Importaciones | Miles Mill. | 771,4 | - | 2.222,2 | 24,9 | 3.075,0 | 21,5 |
| Exportaciones | Miles Mill. | 315,5 | - | 474,9 | 8,4 | 1.127,0 | 9,9 |
| Facturación energía eléctrica | Miles MWH | 10.444,8 | 8,2 | 14.216,4 | 9,4 | 17.018,4 | - |
| Matriculación de turismos | Unidades | 96.098 | 16,7 | 183.620 | 18,2 | 175.525 | 20,2 |
| Matriculación de camiones | Unidades | 14.800 | 11,4 | 32.525 | 12,7 | 24.008 | 13,4 |
| Viviendas iniciadas | Unidades | 17.527 | 7,9 | 21.111 | 8,8 | 34.687 | 12,4 |
| Viviendas terminadas | Unidades | 20.148 | 10,5 | 23.539 | 8,4 | 14.808 | 7,4 |
| Ventas de cemento | Miles Tm. | 1.482,0 | 9,0 | 2.884,0 | 10,1 | 2.320,8 | 9,9 |
| Licitación oficial de obras | Miles Mill. | 73,1 | 12,4 | 251,9 | 12,1 | 105,0 | 7,6 |
| Pernoctaciones hoteleras | Miles | 8.275,2 | 6,8 | 9.481,2 | 7,9 | 8.372,4 | 5,3 |
| Viajeros alojados | Miles | 3.331,2 | 11,8 | 3.975,6 | 12,0 | 4.281,6 | 11,4 |
| Inversión extranjera directa | Miles Mill. | - | - | 844,7 | 46,2 | 623,4 | 35,5 |
| Depósitos sector privado | Miles Mill. | 3.670,9 | 17,8 | 7.757,0 | 19,8 | 12.409,8 | 22,3 |
| Créditos sector privado | Miles Mill. | - | - | 8.035,1 | 26,9 | 11.209,9 | 23,8 |
| Contratación en Bolsa (efectivo) | Miles Mill. | 699,1 | 79,4 | 4.131,1 | 88,9 | 10.978,8 | 82,8 |
| Quiebras | Unidades | 26 | 17,6 | 25 | 18,9 | 73 | 13,5 |
| Suspensión de pagos | Unidades | 52 | 10,9 | 29 | 8,3 | 70 | 13,7 |

(*) Las cantidades en población hacen referencia a la media del ejercicio. En depósitos y créditos son datos a 31 de Diciembre. El resto son totales anuales.

(1) Datos del Padrón de 1986.



**Comunidad de
Madrid**