

R 12570/35

PRESENTACION  
CONTENIDO

25 AGO 2000

3

PRESENTACION

# 3

N.º 35. SEPTIEMBRE 1996  
MOVIMIENTO NATURAL DE LA POBLACION

DEMOGRAFIA Y SALUD

BOLETIN TRIMESTRAL

COMENTARIOS

DEMOGRAFIA

SEPTIEMBRE 1996

<b>Presentación</b> .....	3	<b>Gráficos</b>	
<b>Comentario</b> .....	3	I. Evolución de los Nacimientos, Defunciones y Matrimonios de residentes en la Comunidad de Madrid en los últimos años (1975/1995) .....	8
<b>Indicadores demográficos</b>		II. Evolución de los Nacimientos, Defunciones y Matrimonios de residentes en la Comunidad de Madrid en los últimos meses (abril 1992/marzo 1996) .....	10
1. Indicadores 1975/1995 (Años naturales completos) .....	5	III. Nacimientos de madres residentes registrados en la Comunidad de Madrid por multiplicidad del parto. Año 1995 .....	12
2. Indicadores 1986/1996 (Datos anuales por trimestres corridos) .....	6	IV. Matrimonios que fijan su residencia en la Comunidad de Madrid por el estado civil previo de los contrayentes. Año 1995 .....	14
<b>Información retrospectiva</b>		V. Defunciones de residentes registradas en la Comunidad de Madrid por sexo y grupos de causa. Año 1995 .....	16
3. Resumen de la evolución demográfica registrada en la Comunidad de Madrid en los últimos años (1975/1994) .....	7	VI. Defunciones de residentes registradas en la Comunidad de Madrid por sexo y grupos de causa. Distribución porcentual. Año 1995 .....	16
4. Resumen de la evolución demográfica de residentes en la Comunidad de Madrid en los últimos años (1975/1995) .....	7	Mapas: Tasa global de fecundidad por Areas Sanitarias. Año 1995 .....	33
<b>Estimaciones</b>		Tasa global de fecundidad por Municipios y Distritos. Año 1995 .....	34
5. Resumen de la evolución demográfica de residentes en la Comunidad de Madrid en los últimos meses (abril 1992/marzo 1996) .....	9		
<b>Resultados provisionales</b>			
6. Resumen de la evolución demográfica registrada en la Comunidad de Madrid .....	11		
7. Resumen de la evolución demográfica de residentes registrada en la Comunidad de Madrid .....	11		
8. Nacimientos por grupos de edad de madres residentes registrados en la Comunidad de Madrid .....	13		
9. Matrimonios que fijan su residencia registrados en la Comunidad de Madrid por la edad de los cónyuges al contraer matrimonio .....	15		
10. Defunciones de residentes registradas en la Comunidad de Madrid por sexo y grupos de edad .....	17		
11. Defunciones de residentes registradas en la Comunidad de Madrid por sexo y grupo de causa .....	18		
<b>Resultados por lugar de residencia (provisionales y últimos definitivos)</b>			
12. Nacimientos, defunciones y matrimonios de residentes en la Comunidad de Madrid en los últimos cuatro años (1992/1995) .....	19		
13. Nacimientos, defunciones y matrimonios registrados en la Comunidad de Madrid por lugar de residencia (últimos cuatro trimestres) .....	26		
<b>Notas metodológicas</b> .....	35		

**Equipo de trabajo:** M. Carretero, R. Del Poyo, I. García, P. García-Uceda, I. Garrido, M. J. Gómez, M. Leal, J. A. Moreno, E. Ramos. **Coordinación equipo:** D. Núñez, M. T. Ortiz. **Dirección técnica:** I. Duque, I. Pintado. **Trabajos informáticos:** J. Alvarez, L. A. Ríos. **Diseño gráfico:** SIDECAR. **Depósito legal:** BI-1071-95

Imprime: DIDOT, S.A.  
Nervión, 3-6.º - Bilbao  
Telf.: (94) 424 82 95

29 AGO 2011

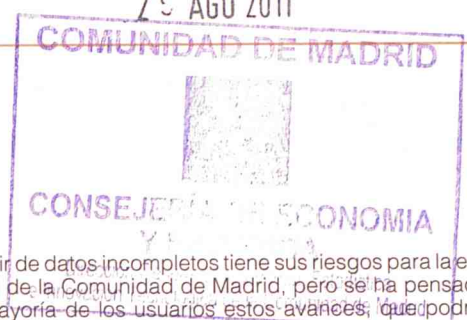

# PRESENTACION

Desde Marzo de 1988 la aparición trimestral de Demografía y Salud ha facilitado los primeros resultados de la estadística de nacimientos, matrimonios y defunciones de la Comunidad de Madrid señalando el total de acontecimientos y consignando diversas clasificaciones de los mismos en función de sus características principales.

Toda la estadística demográfica española (y buena parte de la de otros países), basada en los acontecimientos inscritos en el Registro Civil, plantea el problema de que el total de acontecimientos de cada año se conoce con mucho retraso (los datos definitivos se publican entre dos y cuatro años después de la terminación del año de referencia). Por otra parte sin tener las cifras totales de nacimientos, matrimonios o defunciones es imposible considerar ningún indicador bruto o ponderado, por lo que difícilmente se puede establecer en este aspecto un seguimiento de la coyuntura demográfica.

A partir del boletín trimestral N.º 29 se incorporaron con carácter regular y progresivo estimaciones del total de acontecimientos e indicadores comparativos. La estimación de mediciones estadísticas

a partir de datos incompletos tiene sus riesgos para la estadística oficial de la Comunidad de Madrid, pero se ha pensado que para la mayoría de los usuarios estos avances, que podrán ser confirmados o no por los resultados anuales definitivos, aportan grandes ventajas en la utilización de la información estadística. Por otra parte, se trata de un tipo de trabajo que es más difícilmente abordable fuera de la oficina estadística productora de la información. La elaboración de los tradicionales indicadores con una cadencia trimestral, pero con el referente anual tradicional permite afinar en el seguimiento de la coyuntura demográfica sin entrar en los complejos problemas de la estacionalidad de los fenómenos de referencia. Un breve detalle de las características metodológicas de las estimaciones e indicadores figura en el correspondiente apartado final de este número (donde se remite a la metodología detallada).

La presentación de la información tradicional de Demografía y Salud no ha variado, por lo que se sigue publicando la misma información de resultados provisionales. Simplemente se ha añadido, en las primeras páginas, las estimaciones e indicadores principales.

# COMENTARIO

## No se aprecia la detención en el proceso descendente de la fecundidad, con lo que los indicadores se sitúan en los mínimos a nivel del continente europeo.

Los resultados del recuento de acontecimientos y las estimaciones que se publican en el presente Boletín Trimestral confirman los resultados agregados de 1995 y prolongan la tendencia descendente de la fecundidad durante el primer trimestre de 1996.

La publicación por parte del Consejo de Europa de los indicadores de cuarenta y seis estados europeos («Evolution démographique récente en Europe. 1996», Conseil de l'Europe, Estrasburgo, 1996) permite enmarcar estos datos de la Comunidad de Madrid en un contexto europeo amplio y diversificado, no ceñido únicamente a las clásicas comparaciones de los estados pertenecientes a la Comunidad Europea.

Por lo que se refiere a la fecundidad los datos provisionales de 1995 para España del Indicador Coyuntural de Fecundidad (1'25 hijos por mujer), sitúan a nuestro país en el suelo mas bajo de la amplia Europa demográfica contenida en dicha panorámica. Italia ha estado por delante de España en el nivel mas bajo medido por este indicador en los últimos años, pero desde 1993 las posiciones se han invertido. El rápido hundimiento de la fecundidad en la antigua República Democrática Alemana, que ha pasado de 1'73 hijos por mujer en 1985 a 0'77 en 1994, hace que el conjunto de la actual Alemania se sitúe en 1994 al nivel español de la fecundidad menos intensa de la Comunidad Europea.

En la franja mas oriental del continente el Indicador Coyuntural de Fecundidad para 1995 de Bulgaria (1'24), Letonia (1'25) y la República Checa (1'28) muestran que la tendencia a la baja de la fecundidad es ubica, incluso cuando los países ya se han situado en una medida transversal que en su proyección longitudinal sitúa las descendencias poblacionales por debajo del nivel de reemplazamiento de las generaciones. Sin embargo se encuentran asociados a estos niveles extremadamente bajos fundamentalmente dos tipos de países. Por una parte aquellos que han tenido procesos relativamente tardíos de transición demográfica, en los que hasta hace poco mas de una década se mantenían niveles de fecundidad elevados, con estructuras familiares menos «nuclearizadas» dentro del modelo europeo de matrimonio y con formaciones socioeconómicas ligeramente periféricas respecto al

centro desarrollado europeo. En estos países el balance entre potencial demográfico y aparato productivo se saldaba con fuertes niveles de emigración exterior, paro interior y escasa incorporación de la mujer al mercado laboral. Por otra parte los procesos subsiguientes al desmembramiento del telón de acero ha tenido efectos demográficos muy fuertes (auténtico desplome de la fecundidad y descenso en la esperanza de vida, sobre todo para los hombres).

En el resto de Europa Central y Septentrional la tendencia es entre ligeramente descendente y estable, sin alcanzar los niveles mas bajos de los dos grupos de países antes citados. Se mantiene la especificidad de la recuperación de la fecundidad en los países nórdicos. Dinamarca registra una ligera tendencia al aumento, pero Suecia, como ejemplo mas significativo y simbólico, ya que en 1990-1991 rompió el techo de un indicador al nivel de reemplazamiento de generaciones, tiene pérdidas significativas y se sitúa en 1995 en 1'74 hijos por mujer.

Los datos comparativos de edad media de las madres al nacimiento de sus hijos (de cualquier rango) sitúan a España (29'5 en 1994) entre los países de mas elevada edad media, por debajo de Holanda (30'0 en 1994) y al mismo nivel que Italia e Irlanda por un lado y que Alemania, Suiza y los países nórdicos. A efectos comparativos ya se señaló en el Boletín 33 y queda confirmado por los datos que aquí se presentan que en la Comunidad de Madrid se superaron por primera vez en 1995 los 30 años de edad media de las madres al nacimiento de sus hijos de cualquier orden.

Por construcción del indicador, en momentos de fuerte caída de la fecundidad la edad media de las madres al nacimiento de sus hijos suele sufrir un descenso ya que la mengua de la fecundidad se produce por eliminación de los nacimientos de orden superior, que lógicamente se producen a edades mas tardías. Por ello en niveles muy bajos de fecundidad la edad media de las madres al nacimiento de su primer hijo es un indicador menos afectado por estos problemas. Para enmarcar los datos que aquí se presentan se puede señalar que para 1993-1994-1995 solo un país de los cuarenta y seis considerados tiene una edad media de las madres al nacimiento de su primer hijo superior a la Comunidad de Madrid (28'6 para 1995) y es el caso de Holanda (28'8 en el mismo año), pero en este caso su Indicador Coyuntural de Fecundidad es nada menos que un 35% superior al nuestro.

**INDICE SINTETICO DE FECUNDIDAD  
DATOS POR AÑOS NATURALES**

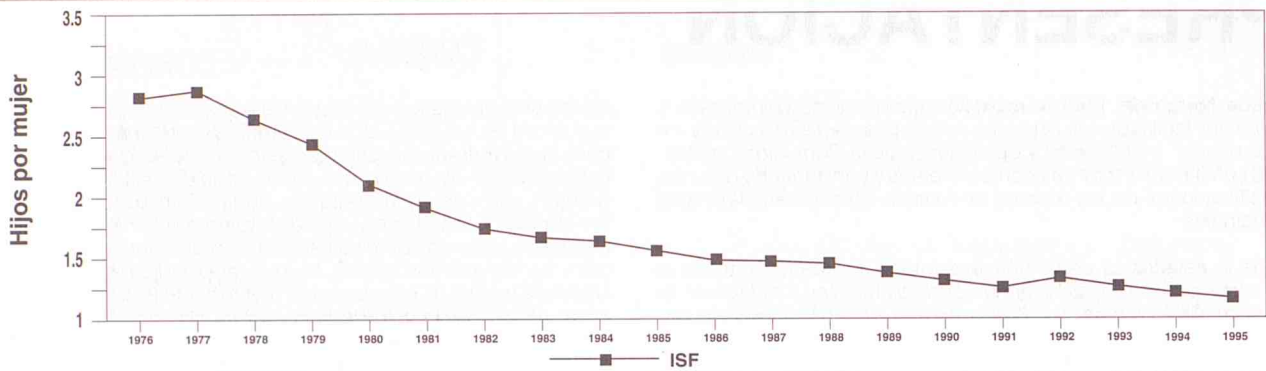

**EDAD MEDIA DE LA MADRE AL NACIMIENTO DE SU HIJO/A  
DATOS POR AÑOS NATURALES**

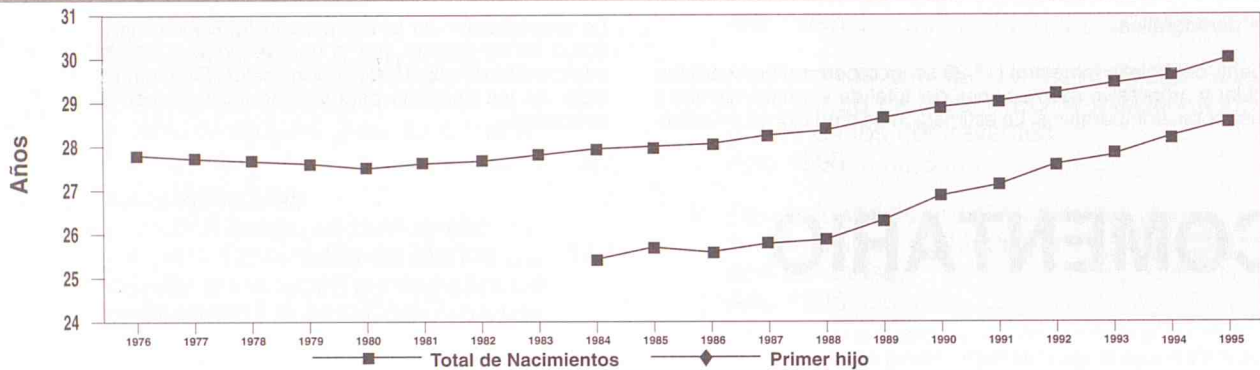

**INDICE SINTETICO DE FECUNDIDAD  
VARIACION ABSOLUTA SOBRE PERIODO ANTERIOR**

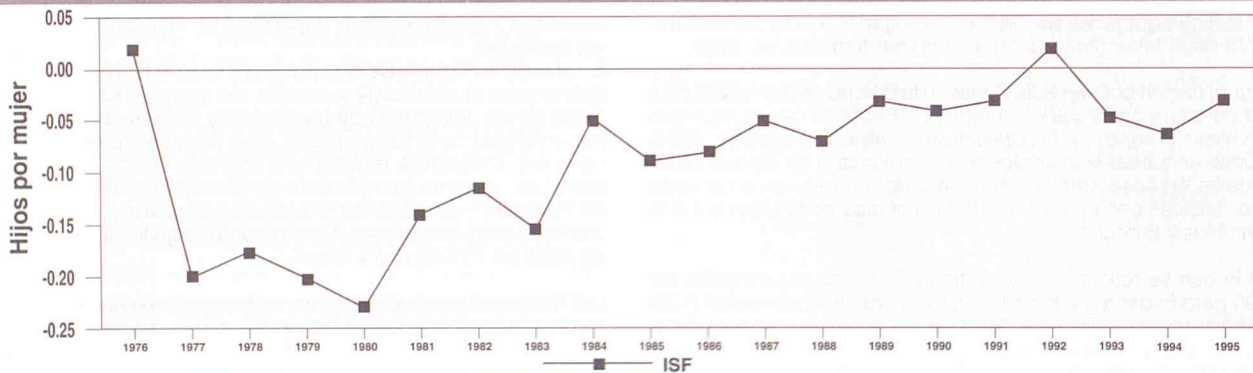

**EDAD MEDIA DE LA MADRE AL NACIMIENTO DE SU HIJO/A  
VARIACION ABSOLUTA SOBRE PERIODO ANTERIOR**

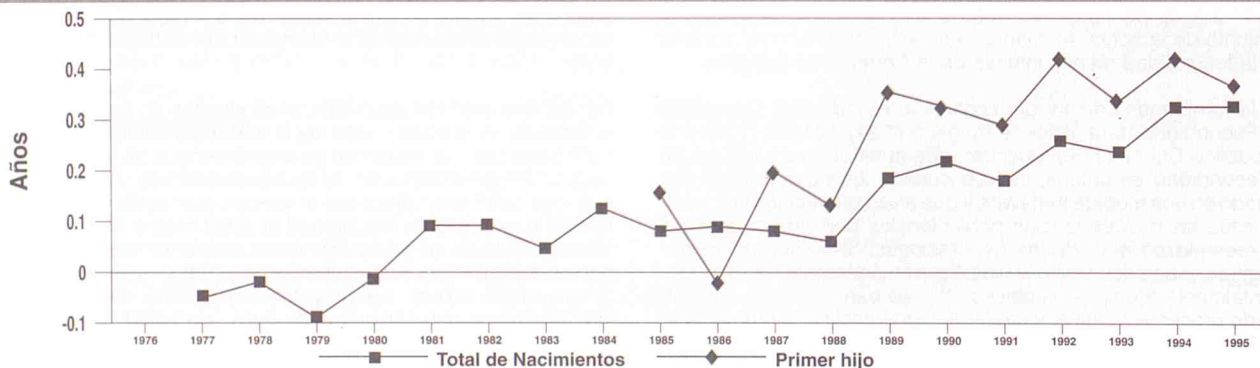

**Nota:** El periodo temporal que figura en abscisas es el del año que termina en el trimestre de referencia (por ejemplo 893 es el año comprendido desde el IV trimestre de 1988 al tercer trimestre de 1989).

## 1. INDICADORES DEMOGRAFICOS 1975-1995 (AÑOS NATURALES COMPLETOS)

	INDICADORES DE NACIMIENTOS					INDICADORES DE MATRIMONIOS					INDICADORES DE DEFUNCIONES								
	Tasa bruta Natalidad	Tasa general Fecund.	Índice sintético Fecund.	Edad media madre		Tasa bruta nupcialidad		Edad media al matrimonio		Tasa bruta mortalidad	Tasa mortalidad infantil	Edad media defunción		Esperanza de vida al nacimiento					
				Total	1 <sup>er</sup> hijo	Hombres	Mujeres	Hombres	Mujeres			Total	Hombres	Mujeres	Hombres	Mujeres	Hombres	Mujeres	
1975	21,21	84,32	2,86	28,11	25,08	-	14,67	26,45	26,03	24,11	23,93	-	14,82	6,30	-	61,99	69,52	70,62	76,01
1976	21,37	85,14	2,89	27,84	24,76	16,43	14,39	26,40	25,95	24,04	23,82	-	13,46	6,44	61,99	69,95	71,11	76,44	
1977	19,95	79,60	2,69	27,79	24,75	16,07	13,54	26,33	25,99	24,01	23,86	-	13,29	6,29	61,99	69,95	71,09	76,66	
1978	18,74	74,83	2,52	27,77	24,83	15,11	12,66	26,17	26,02	23,94	23,87	-	11,46	6,25	62,75	70,16	71,48	76,87	
1979	17,31	68,99	2,32	27,68	24,77	14,00	12,66	26,17	26,02	23,94	23,87	-	10,97	6,05	61,97	70,31	71,89	77,28	
1980	15,65	62,13	2,08	27,67	25,01	12,69	11,50	26,26	25,81	24,08	23,87	-	10,61	6,03	63,51	71,22	71,60	77,13	
1981	14,67	58,02	1,95	27,76	25,17	11,08	10,04	26,43	25,95	24,20	23,98	-	12,07	6,42	63,74	71,36	72,94	79,79	
1982	13,87	54,72	1,83	27,85	25,30	11,42	10,45	27,35	26,44	24,93	24,60	-	11,70	6,04	64,62	71,85	73,33	79,95	
1983	12,80	50,39	1,68	27,90	25,39	11,44	10,48	27,78	26,38	25,37	24,83	-	10,95	6,39	64,28	72,41	72,66	80,09	
1984	12,50	49,04	1,64	28,03	25,58	11,07	10,16	27,84	26,68	25,46	25,00	-	9,19	6,32	65,22	72,98	73,74	80,40	
1985	11,91	46,49	1,55	28,11	25,74	10,69	9,84	27,99	26,86	25,53	25,09	-	7,77	6,62	65,78	73,92	73,09	80,15	
1986	11,37	44,12	1,47	28,20	25,72	11,06	10,28	28,00	26,85	25,56	25,12	-	7,85	6,37	65,74	74,30	73,92	80,99	
1987	11,04	42,54	1,42	28,28	25,92	11,25	10,43	28,11	26,94	25,70	25,24	-	7,83	6,51	65,80	74,51	73,75	81,20	
1988	10,58	40,38	1,35	28,34	26,06	11,31	10,49	28,32	27,18	25,94	25,26	-	7,10	6,73	66,08	74,65	73,73	81,16	
1989	10,38	39,11	1,31	28,53	26,42	11,64	10,76	28,51	27,36	26,20	25,70	-	6,76	6,76	66,07	75,02	73,75	81,19	
1990	10,12	37,72	1,27	28,75	26,75	11,84	10,94	28,83	27,62	26,50	25,95	-	6,93	7,07	66,13	75,43	73,35	81,28	
1991	9,93	36,70	1,24	28,93	27,05	11,96	11,05	29,14	27,91	26,86	26,34	-	6,37	7,22	66,17	75,84	73,91	81,78	
1992	10,16	37,15	1,25	29,19	27,47	11,88	10,98	29,38	28,15	27,16	26,60	-	6,75	7,00	66,07	75,71	74,11	82,06	
1993	9,87	35,89	1,21	29,43	27,81	11,05	10,21	29,77	28,51	27,58	27,04	-	6,51	7,11	66,75	76,16	74,62	82,59	
1994	9,46	34,30	1,16	29,76	28,23	9,34	8,95	30,08	28,78	27,92	27,30	-	6,21	7,08	67,28	76,40	-	-	
1995	9,27	33,61	1,13	30,09	28,60	-	-	30,27	29,01	28,12	27,55	-	-	7,18	67,94	76,78	-	-	

## 2. INDICADORES DEMOGRAFICOS 1986-1996 POR TRIMESTRES CORRIDOS

PERIODO ANUAL	INDICADORES DE NACIMIENTOS					INDICADORES DE MATRIMONIOS					INDICADORES DE DEFUNCIONES				
	Tasa bruta Natalidad	Tasa general Fecund.	Indice sintético Fecund.	Edad media madre		Tasa nupcialidad		Edad media al matrimonio		Tasa bruta mortalidad	Tasa mortalidad infantil	Edad media defunción			
				Total	1 <sup>er</sup> hijo	Matrimon.	Hombres	Mujeres	Total			Solteros	Mujeres	Total	Solteras
I 86 - IV 86	11,37	44,12	1,47	28,20	25,72	5,42	11,06	10,28	28,00	26,85	25,56	6,37	7,85	65,74	74,30
II 86 - I 87	11,32	43,89	1,46	28,26	25,82	5,43	11,09	10,31	28,08	26,91	25,63	6,36	7,57	65,71	74,31
III 86 - II 87	11,32	43,85	1,46	28,27	25,88	5,45	11,14	10,36	28,04	26,89	25,62	6,42	7,48	65,69	74,40
IV 86 - III 87	11,30	43,64	1,45	28,29	25,91	5,47	11,14	10,33	28,06	26,91	25,65	6,44	7,26	65,75	74,47
I 87 - IV 87	11,04	42,54	1,42	28,28	25,92	5,53	11,25	10,43	28,11	26,94	25,70	6,51	7,83	65,80	74,51
II 87 - I 88	10,99	42,30	1,41	28,27	25,92	5,54	11,23	10,41	28,10	26,94	25,70	6,53	7,70	65,80	74,55
III 87 - II 88	10,77	41,36	1,38	28,29	25,96	5,51	11,18	10,35	28,22	27,05	25,81	6,53	7,52	65,83	74,60
IV 87 - III 88	10,62	40,67	1,36	28,31	26,01	5,56	11,30	10,49	28,27	27,13	25,87	6,65	7,86	66,00	74,52
I 88 - IV 88	10,58	40,38	1,35	28,34	26,06	5,57	11,31	10,49	28,32	27,18	25,94	6,73	7,10	66,08	74,65
II 88 - I 89	10,47	39,87	1,33	28,39	26,17	5,54	11,25	10,43	28,38	27,25	26,02	6,74	6,81	66,08	74,80
III 88 - II 89	10,47	39,77	1,33	28,46	26,25	5,62	11,35	10,51	28,43	27,29	26,08	6,83	6,84	66,24	74,88
IV 88 - III 89	10,40	39,36	1,32	28,49	26,34	5,77	11,60	10,72	28,45	27,31	26,15	6,81	6,52	66,14	75,06
I 89 - IV 89	10,38	39,11	1,31	28,53	26,42	5,81	11,64	10,76	28,51	27,36	26,20	6,76	6,76	66,07	75,02
II 89 - I 90	10,27	38,55	1,30	28,58	26,48	5,90	11,82	10,93	28,55	27,35	26,24	6,95	7,02	66,20	75,26
III 89 - II 90	10,20	38,16	1,29	28,61	26,57	5,96	11,95	11,06	28,61	27,40	26,30	6,91	6,93	66,06	75,27
IV 89 - III 90	10,17	37,97	1,28	28,67	26,64	5,86	11,71	10,83	28,73	27,51	26,42	6,95	6,90	66,05	75,32
I 90 - IV 90	10,12	37,72	1,27	28,75	26,75	5,91	11,84	10,94	28,83	27,62	26,50	7,07	6,93	66,13	75,43
II 90 - I 91	10,13	37,72	1,27	28,78	26,82	5,81	11,63	10,73	28,90	27,70	26,57	7,08	7,11	66,01	75,50
III 90 - II 91	10,08	37,45	1,26	28,83	26,90	5,93	11,89	10,97	28,98	27,80	26,67	7,18	6,88	66,07	75,64
IV 90 - III 91	9,98	37,00	1,24	28,88	26,97	5,96	11,96	11,03	29,08	27,88	26,76	7,23	6,83	66,09	75,69
I 91 - IV 91	9,93	36,70	1,24	28,93	27,05	5,95	11,96	11,05	29,14	27,91	26,86	7,22	6,37	66,17	75,84
II 91 - I 92	9,93	36,55	1,23	29,01	27,17	5,98	12,03	11,12	29,19	27,94	26,90	7,17	6,55	66,04	75,83
III 91 - II 92	9,93	36,47	1,23	29,08	27,29	5,96	11,96	11,07	29,28	27,99	26,98	7,12	6,84	66,04	75,76
IV 91 - III 92	10,04	36,79	1,24	29,14	27,38	5,91	11,85	10,98	29,33	28,09	27,08	7,06	6,84	66,03	75,68
I 92 - IV 92	10,16	37,15	1,25	29,19	27,47	5,93	11,88	10,98	29,38	28,15	27,16	7,00	6,75	66,07	75,71
II 92 - I 93	10,18	37,14	1,25	29,23	27,54	5,87	11,77	10,88	29,39	28,19	27,19	7,04	6,45	66,33	75,75
III 92 - II 93	10,18	37,06	1,25	29,30	27,63	5,72	11,47	10,61	29,51	28,28	27,32	7,05	6,43	66,52	75,92
IV 92 - III 93	10,09	36,72	1,24	29,35	27,70	5,60	11,24	10,40	29,66	28,42	27,48	7,05	6,27	66,73	75,99
I 93 - IV 93	9,87	35,89	1,21	29,43	27,83	5,50	11,05	10,21	29,77	28,51	27,58	7,11	6,51	66,75	76,16
II 93 - I 94	9,77	35,48	1,20	29,51	27,92	5,41	10,88	10,06	29,79	28,54	27,59	7,03	6,28	66,79	76,28
III 93 - II 94	9,69	35,17	1,19	29,60	28,02	5,38	10,85	10,03	29,90	28,63	27,70	7,04	6,16	66,91	76,31
IV 93 - III 94	9,50	34,49	1,16	29,70	28,13	5,48	11,05	10,22	29,98	28,71	27,80	7,10	6,02	67,15	76,54
I 94 - IV 94	9,46	34,30	1,16	29,76	28,23	5,36	10,80	10,02	30,08	28,78	27,92	7,08	6,21	67,28	76,40
II 94 - I 95	9,37	33,98	1,14	29,84	28,33	-	-	-	30,15	28,84	28,01	7,14	-	67,57	76,41
III 94 - II 95	9,32	33,75	1,13	29,92	28,42	-	-	-	30,20	28,92	28,06	7,14	-	67,62	76,52
IV 94 - III 95	9,32	33,77	1,13	30,02	28,55	-	-	-	30,26	28,97	28,12	7,17	-	67,78	76,65
I 95 - IV 95	9,27	33,61	1,13	30,09	28,60	-	-	-	30,27	29,01	28,12	7,18	-	67,94	76,78
II 95 - I 96	9,24	33,48	1,12	30,16	28,73	-	-	-	-	-	-	7,11	-	67,78	76,80

**3. RESUMEN DE LA EVOLUCION DEMOGRAFICA REGISTRADA EN LA  
COMUNIDAD DE MADRID EN LOS ULTIMOS AÑOS (1975/1994)**

	NACIMIENTOS			DEFUNCIONES			MATRIMONIOS		
	Total	Hombres	Mujeres	Total	Hombres	Mujeres	Total	Canónicos	Civiles
1975	91924	47725	44199	27060	14080	12980	34223	34076	147
1976	93893	48247	45646	28069	14542	13527	31569	31470	99
1977	89243	46221	43022	27856	14575	13281	31558	31291	267
1978	85123	44382	40741	28079	14638	13441	30171	29336	835
1979	79679	41194	38485	27527	14443	13084	28653	27016	1637
1980	73485	37989	35496	27706	14503	13203	26697	24451	2246
1981	70121	36480	33641	29754	15564	14190	23502	21262	2240
1982	66642	34479	32163	28051	14744	13307	24668	21301	3367
1983	61718	32009	29709	29837	15668	14169	24838	18922	5916
1984	60554	31284	29270	29851	15675	14176	24095	19475	4620
1985	59004	31101	27903	31547	16448	15099	23522	18745	4777
1986	55496	28456	27040	30735	16092	14643	24844	18573	6271
1987	54150	27927	26223	31965	16867	15098	25260	18748	6512
1988	52433	26982	25451	33336	17559	15777	25536	18925	6611
1989	51961	26818	25143	33729	17859	15870	25938	19189	6749
1990	50919	26360	24559	35509	18805	16704	26305	19029	7276
1991	50209	25827	24382	36605	19393	17212	26470	19175	7295
1992	51214	26369	24845	35673	19060	16613	26170	19022	7148
1993	49986	25802	24184	36459	19429	17030	24352	17341	7011
1994	48132	25044	23088	36420	19342	17087	23874	16782	7092

**4. RESUMEN DE LA EVOLUCION DEMOGRAFICA DE RESIDENTES EN LA  
COMUNIDAD DE MADRID EN LOS ULTIMOS AÑOS (1975/1995)**

	NACIMIENTOS			DEFUNCIONES			CRECI.	MATRIMONIOS		
	Total	Hombres	Mujeres	Total	Hombres	Mujeres	VEGET.	Total	Canónicos	Civiles
1975	90941	47223	43718	27020	14045	12975	63921	38812	38645	167
1976	93279	47945	45334	28093	14524	13569	65186	35766	35654	112
1977	88650	45920	42730	27970	14636	13334	60680	35592	35291	301
1978	84726	44151	40575	28235	14702	13533	56491	33858	32921	937
1979	79492	41122	38370	27760	14579	13181	51732	31524	29723	1801
1980	72841	37673	35168	28070	14738	13332	44771	28808	26385	2423
1981	68860	35825	33035	30144	15799	14345	38716	25453	23027	2426
1982	65467	33878	31589	28532	15032	13500	36935	26514	22895	3619
1983	60729	31417	29312	30337	15974	14363	30392	26733	20367	6366
1984	59539	30745	28794	30108	15847	14261	29431	25990	21007	4983
1985	56890	29513	27377	31598	16518	15080	25292	25046	19959	5087
1986	54540	27942	26598	30544	15960	14584	23996	25996	19822	6174
1987	53354	27554	25800	31482	16608	14874	21872	26725	20218	6507
1988	51521	26527	24994	32768	17309	15459	18753	27115	20432	6683
1989	50911	26305	24606	33176	17607	15569	17735	28498	21560	6938
1990	49935	25827	24108	34903	18481	16422	15032	29191	21739	7452
1991	49293	25374	23919	35849	19048	16801	13444	29529	21937	7592
1992	50669	26104	24565	34905	18705	16200	15764	29573	22000	7573
1993	49499	25528	23971	35666	19121	16545	13833	27567	20153	7414
1994	47687	24781	22906	35682	18963	16719	12005	27013	19518	7495
1995 (estimado)	46980	-	-	36369	-	-	10611	-	-	-

I. EVOLUCION DE LOS NACIMIENTOS, DEFUNCIONES Y MATRIMONIOS DE RESIDENTES REGISTRADOS EN LA COMUNIDAD DE MADRID EN LOS ULTIMOS AÑOS (1975/1995)

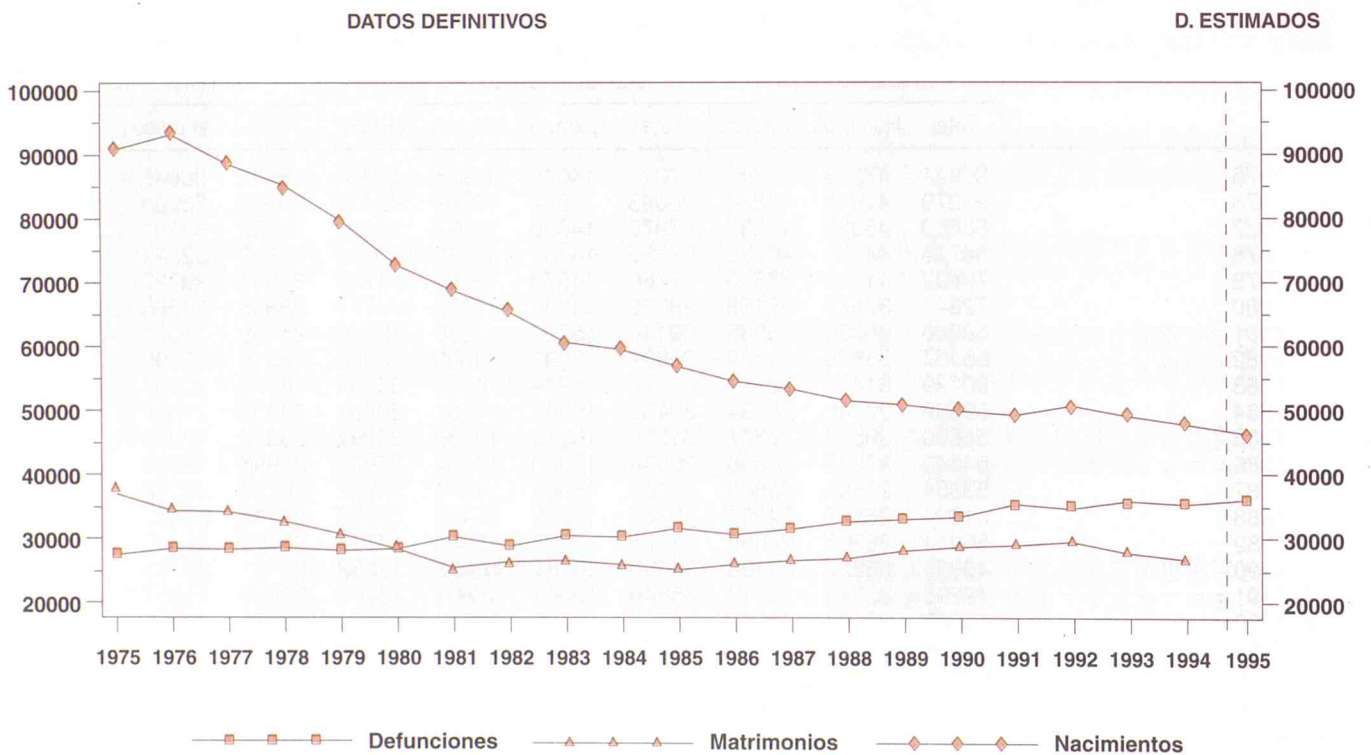



## 5. RESUMEN DE LA EVOLUCION DEMOGRAFICA DE RESIDENTES EN LA COMUNIDAD DE MADRID EN LOS ULTIMOS MESES (ABRIL 1992-MARZO 1996) (1)

	NACIMIENTOS	DEFUNCIONES	CRECI. VEGET.	MATRIMONIOS
1992 Abril	4403	2852	1551	1873
Mayo	4525	2764	1761	3291
Junio	4216	2689	1527	3519
Julio	4474	2957	1517	3470
Agosto	4194	2607	1587	2143
Septiembre	4229	2586	1643	4340
Octubre	4310	2935	1375	3976
Noviembre	4099	2834	1265	1728
Diciembre	4215	3026	1189	1317
1993 Enero	4087	3220	867	823
Febrero	3718	3268	450	1021
Marzo	4354	3428	926	1806
Abril	4235	2869	1366	1948
Mayo	4680	2794	1886	2687
Junio	4297	2737	1560	3331
Julio	4361	2874	1487	3783
Agosto	3894	2724	1170	1483
Septiembre	4282	2603	1679	4141
Octubre	4011	2953	1058	3702
Noviembre	3752	2936	816	1475
Diciembre	3828	3260	568	1367
1994 Enero	3846	3459	387	757
Febrero	3693	3018	675	913
Marzo	4177	3079	1098	1583
Abril	4303	2826	1477	2083
Mayo	4447	2948	1499	2301
Junio	4132	2742	1390	3486
Julio	4063	3069	994	4181
Agosto	3869	2781	1088	1523
Septiembre	3744	2685	1059	4256
Octubre	3845	2988	857	3220
Noviembre	3686	2855	831	1505
Diciembre	3882	3232	650	1205
1995 Enero	3865	3662	203	-
Febrero	3450	2924	526	-
Marzo	4032	3313	719	-
Abril	4083	2924	1159	-
Mayo	4453	2902	1551	-
Junio	4106	2744	1362	-
Julio	4141	3243	898	-
Agosto	3761	2803	958	-
Septiembre	3849	2683	1166	-
Octubre	3822	2927	895	-
Noviembre	3676	2921	755	-
Diciembre	3742	3323	419	-
1996 Enero	3762	3352	410	-
Febrero	3581	3023	558	-
Marzo	3879	3187	692	-

(1) Los datos para los años 1992, 1993 y 1994 son definitivos mientras que para los años 1995 y 1996 son estimados.

II. EVOLUCION DE LOS NACIMIENTOS, DEFUNCIONES Y MATRIMONIOS DE RESIDENTES REGISTRADOS EN LA COMUNIDAD DE MADRID EN LOS ULTIMOS MESES (ABRIL 1992/MARZO 1996)

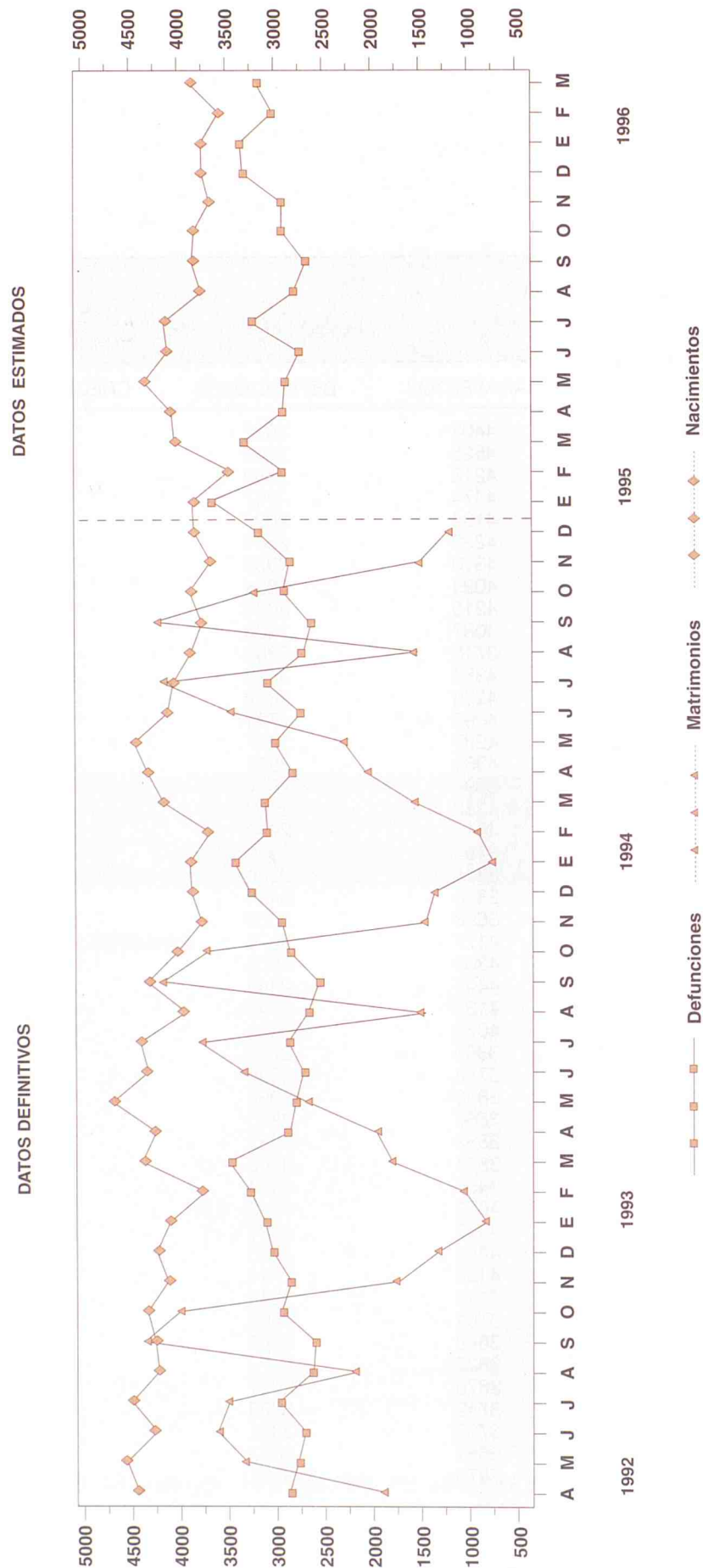

**6. RESUMEN DE LA EVOLUCION DEMOGRAFICA REGISTRADA EN LA COMUNIDAD DE MADRID (2)**

	NACIMIENTOS			DEFUNCIONES			MATRIMONIOS		
	Total	Hombres	Mujeres	Total	Hombres	Mujeres	Total	Canónicos	Civiles
1994 TOTAL	48132	25044	23088	36420	19342	17078	23874	16782	7092
1995 TOTAL	47423	24528	22895	37116	19820	17293	23794	17146	6631
1995 Abril	4133	2138	1995	3020	1583	1437	1805	1340	464
Mayo	4489	2270	2219	2979	1633	1345	2098	1458	638
Junio	4141	2174	1967	2816	1524	1292	3326	2521	803
Julio	4132	2118	2014	3250	1691	1559	3358	2620	734
Agosto	3763	1934	1829	2647	1437	1210	917	664	253
Septiembre	3886	1995	1891	2696	1489	1207	4145	3359	785
Octubre	3880	1998	1882	3007	1639	1367	2655	2006	646
Noviembre	3724	1964	1760	3040	1633	1407	1342	836	506
Diciembre	3786	1930	1856	3453	1793	1660	1073	632	440
1996 Enero	3760	1904	1856	3470	1801	1669	505	174	331
Febrero	3582	1819	1763	3100	1669	1431	682	351	331
Marzo	3304	1716	1588	3159	1631	1528	1163	691	472

**7. RESUMEN DE LA EVOLUCION DEMOGRAFICA DE RESIDENTES REGISTRADA EN LA COMUNIDAD DE MADRID (2)**

	NACIMIENTOS			DEFUNCIONES			CRECI. VEGET.	MATRIMONIOS		
	Total	Hombres	Mujeres	Total	Hombres	Mujeres		Total	Canónicos	Civiles
1994 TOTAL	47058	24469	22589	34097	18054	16043	12971	22630	15799	6831
1995 TOTAL	46377	23996	22381	34864	18574	16290	11513	19138	14909	4227
1995 Abril	4041	2093	1948	2826	1478	1348	1215	1438	1162	276
Mayo	4408	2232	2176	2803	1535	1268	1605	1707	1298	407
Junio	4058	2132	1926	2660	1445	1215	1398	2737	2245	492
Julio	4063	2080	1983	3063	1582	1481	1000	2677	2285	392
Agosto	3673	1884	1789	2493	1344	1149	1180	712	539	173
Septiembre	3781	1940	1841	2515	1381	1134	1266	3335	2887	448
Octubre	3782	1952	1830	2819	1534	1285	963	2091	1774	317
Noviembre	3642	1922	1720	2846	1527	1319	796	1143	713	430
Diciembre	3701	1891	1810	3227	1663	1564	474	786	516	270
1996 Enero	3665	1853	1812	3239	1687	1552	426	381	146	235
Febrero	3501	1786	1715	2913	1567	1346	588	486	312	174
Marzo	3228	1676	1552	2957	1536	1421	271	910	616	294

(2) En las columnas de total van incluidos los no consta.

### III. NACIMIENTOS DE MADRES RESIDENTES REGISTRADOS EN LA COMUNIDAD DE MADRID POR MULTIPLICIDAD DEL PARTO. AÑO 1995

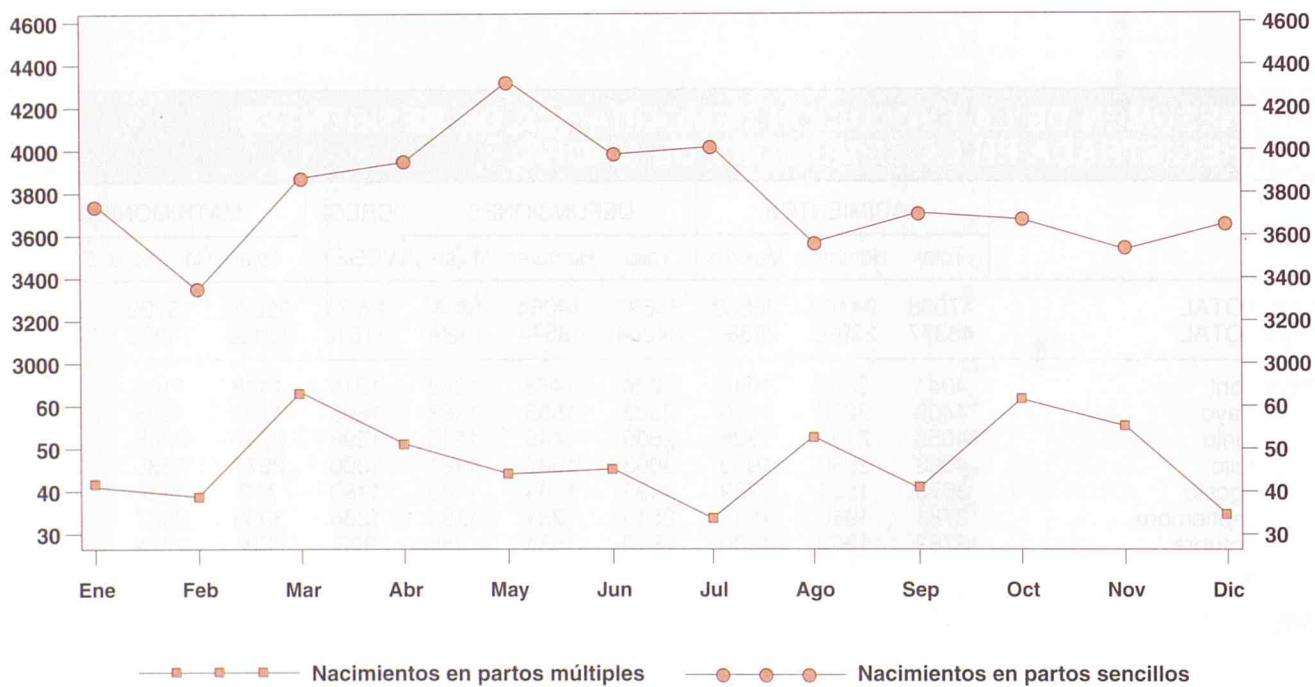

**8. NACIMIENTOS POR GRUPOS DE EDAD DE MADRES RESIDENTES REGISTRADOS EN LA COMUNIDAD DE MADRID**

	Total	Menos de 15 años	De 15 a 19 años	De 20 a 24 años	De 25 a 29 años	De 30 a 34 años	De 35 a 39 años	De 40 a 44 años	De 45 a 49 años	De 50 y más años	No consta
1994 TOTAL	47058	5	1013	4748	16490	17745	6111	905	41	-	-
1995 TOTAL	46377	14	863	4125	15282	18498	6635	915	45	-	-
1995 Abril	4041	1	75	317	1412	1628	541	64	3	-	-
Mayo	4408	-	84	368	1431	1819	610	93	3	-	-
Junio	4058	1	76	368	1351	1590	587	81	4	-	-
Julio	4063	3	61	365	1307	1641	604	78	4	-	-
Agosto	3673	-	69	335	1244	1415	520	83	7	-	-
Septiembre	3781	1	68	370	1192	1476	578	92	4	-	-
Octubre	3782	2	65	343	1201	1549	554	62	6	-	-
Noviembre	3642	3	64	331	1167	1432	559	83	3	-	-
Diciembre	3701	-	67	313	1202	1512	533	71	3	-	-
1996 Enero	3665	1	68	308	1186	1470	551	78	3	-	-
Febrero	3501	1	57	274	1133	1462	498	69	3	1	3
Marzo	3228	3	54	229	1061	1338	469	73	-	-	1

## IV. MATRIMONIOS QUE FIJAN SU RESIDENCIA EN LA COMUNIDAD DE MADRID POR EL ESTADO CIVIL PREVIO DE LOS CONTRAYENTES. AÑO 1995

### HOMBRES

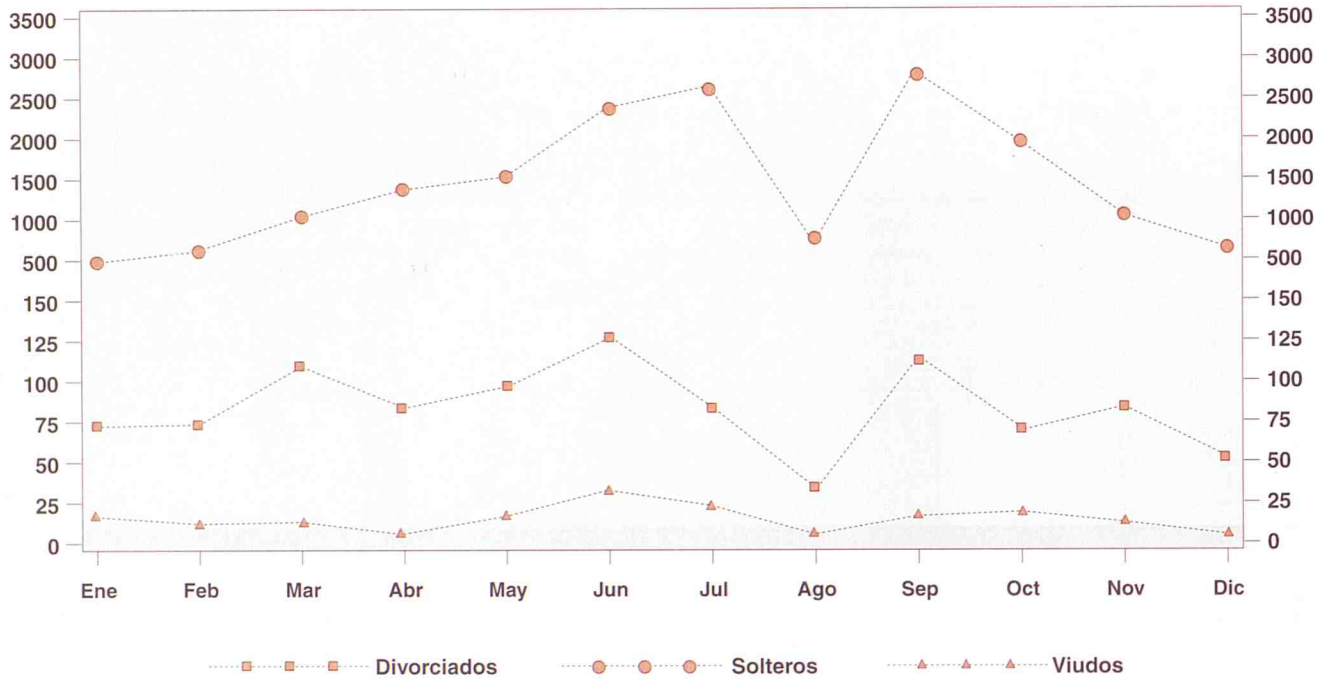

### MUJERES

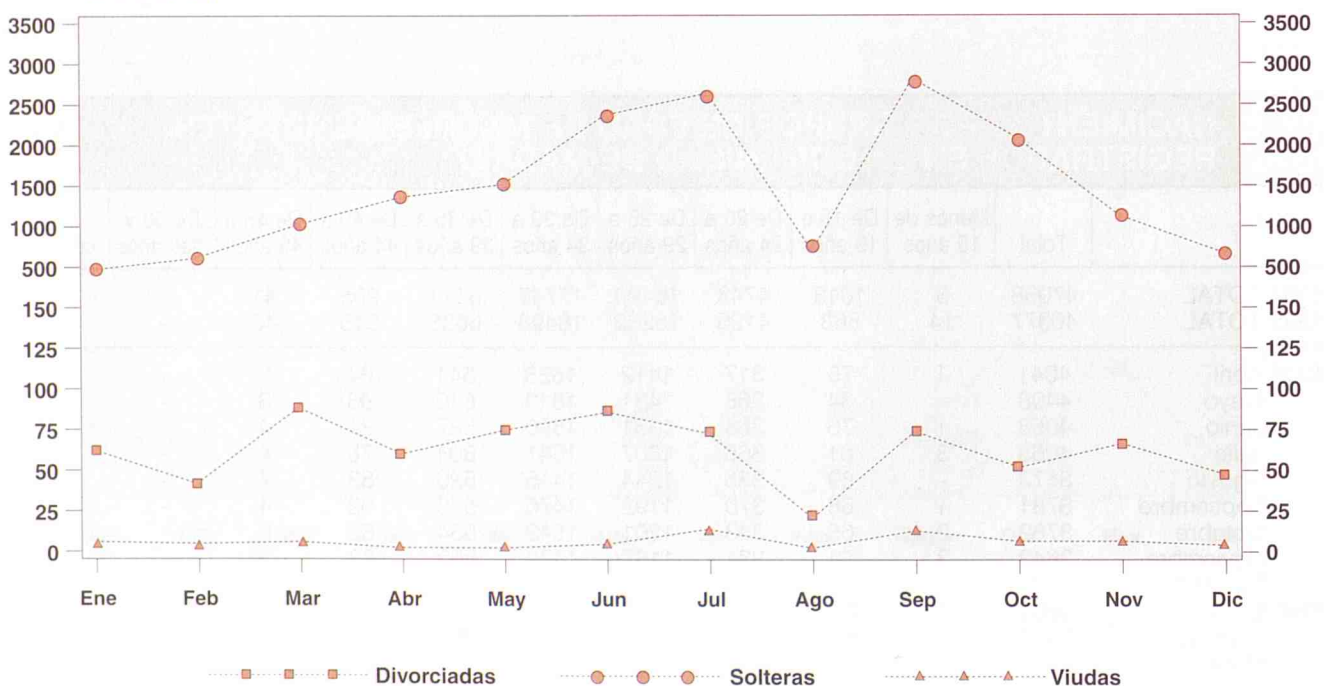

**9. MATRIMONIOS QUE FIJAN SU RESIDENCIA REGISTRADOS EN LA COMUNIDAD DE MADRID POR LA EDAD DE LOS CONYUGES AL CONTRAER MATRIMONIO**

	Total	Menos de 15 años	De 15 a 19 años	De 20 a 24 años	De 25 a 29 años	De 30 a 34 años	De 35 a 39 años	De 40 a 44 años	De 45 a 49 años	De 50 y más años	No consta
<b>HOMBRES</b>											
1994 TOTAL	22630	1	146	2835	10754	5429	1631	653	459	722	0
1995 TOTAL	19138	0	96	2032	9434	4929	1265	824	321	232	5
1995 Abril	1438	0	9	163	694	374	101	60	22	15	0
Mayo	1707	0	9	175	829	443	113	83	39	15	1
Junio	2737	0	5	275	1423	696	172	99	39	28	0
Julio	2677	0	6	295	1460	680	123	68	29	15	1
Agosto	712	0	5	113	352	152	42	28	14	6	0
Septiembre	3335	0	10	315	1801	888	178	101	24	17	1
Octubre	2091	0	7	192	1065	567	136	81	18	24	1
Noviembre	1143	0	8	106	493	298	119	67	24	27	1
Diciembre	786	0	8	93	320	208	64	63	20	10	0
1996 Enero	381	0	6	55	94	94	48	48	18	18	0
Febrero	486	0	8	72	197	121	35	31	10	12	0
Marzo	910	0	7	103	389	240	94	44	16	17	0
<b>MUJERES</b>											
1994 TOTAL	22630	4	590	5449	10680	3643	1169	481	251	363	0
1995 TOTAL	19138	2	328	4253	9545	3265	942	550	166	83	4
1995 Abril	1438	0	29	327	716	255	61	37	7	6	0
Mayo	1707	1	23	394	845	272	99	52	13	7	1
Junio	2737	0	30	616	1466	419	101	71	26	8	0
Julio	2677	0	42	692	1393	412	81	40	12	5	0
Agosto	712	0	13	231	297	101	43	20	6	1	0
Septiembre	3335	0	37	697	1872	528	137	47	9	7	1
Octubre	2091	0	26	433	1095	378	77	60	8	12	2
Noviembre	1143	0	18	217	514	239	77	50	19	9	0
Diciembre	786	0	25	152	339	158	57	41	12	2	0
1996 Enero	381	0	20	62	115	77	55	27	12	13	0
Febrero	486	0	13	98	212	102	35	14	9	3	0
Marzo	910	0	15	186	406	183	67	27	17	9	0

### V. DEFUNCIONES DE RESIDENTES REGISTRADOS EN LA COMUNIDAD DE MADRID POR SEXO Y GRUPOS DE CAUSA. AÑO 1995

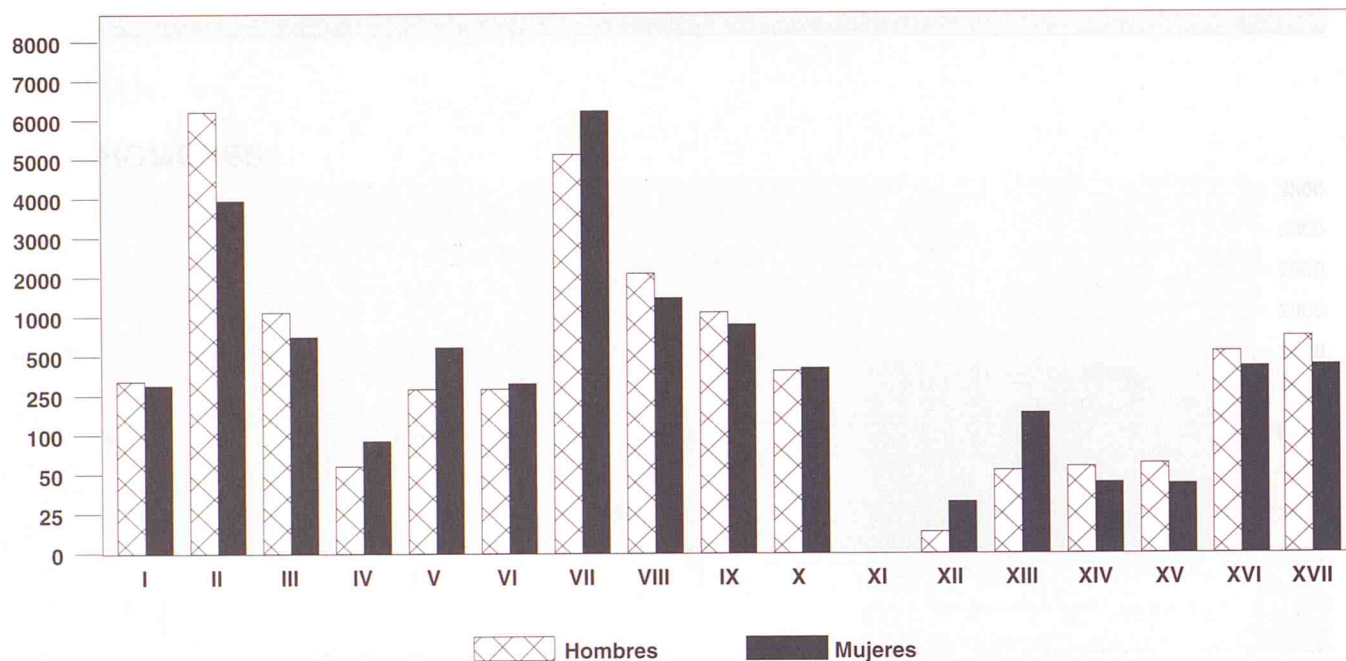

### VI. DEFUNCIONES DE RESIDENTES REGISTRADAS EN LA COMUNIDAD DE MADRID POR SEXO Y GRUPOS DE CAUSA. DISTRIBUCION PORCENTUAL. AÑO 1995

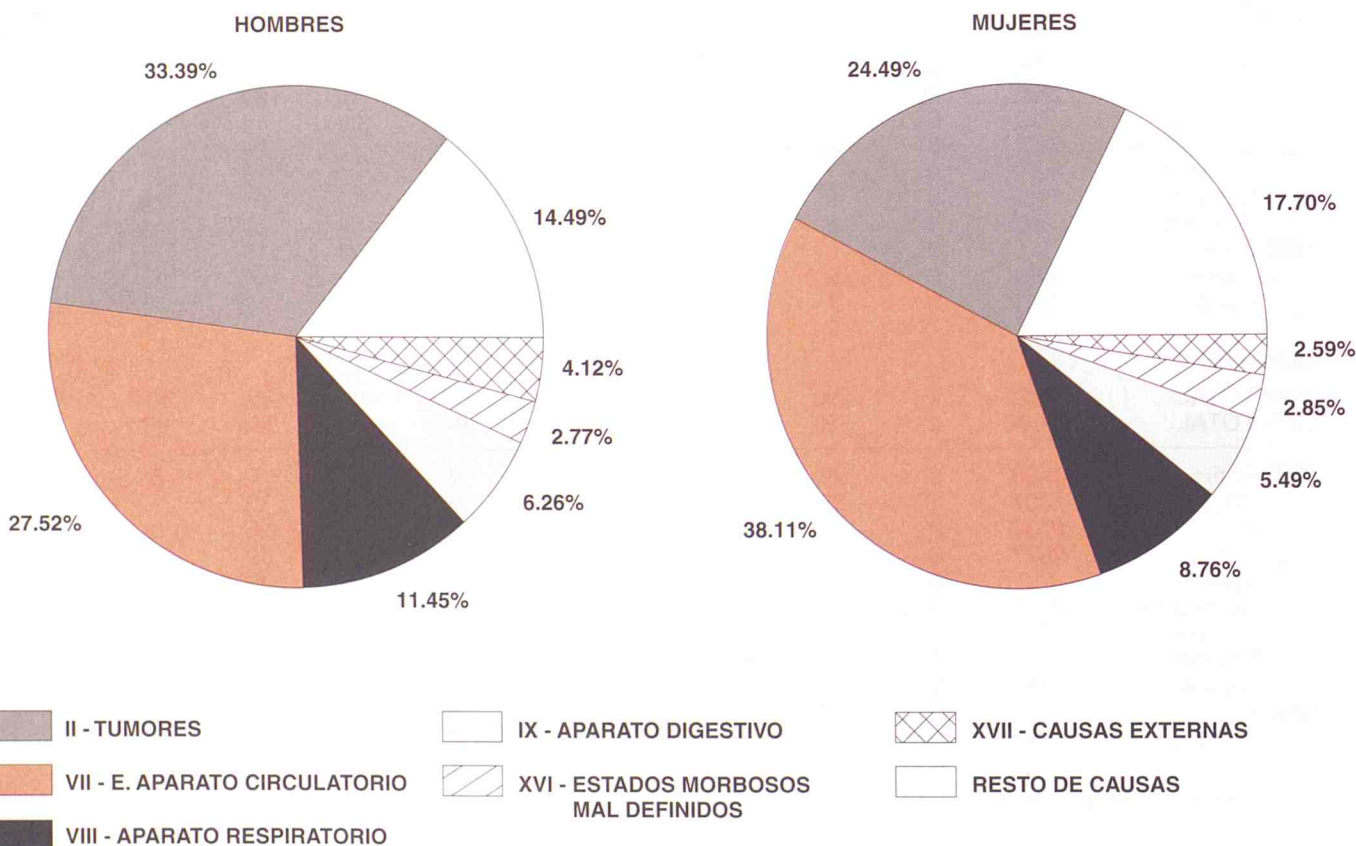







## 12. NACIMIENTOS, DEFUNCIONES Y MATRIMONIOS DE RESIDENTES EN LA COMUNIDAD DE MADRID EN LOS ÚLTIMOS CUATRO AÑOS (1992/1995)

	RESIDENTES									RESIDENTES (A FALTA DE INSCRITOS EN OTRAS C.C.A.A.)		
	1992			1993			1994			1995		
	Nacim.	Defun.	Matrim.	Nacim.	Defun.	Matrim.	Nacim.	Defun.	Matrim.	Nacim.	Defun.	Matrim.
<b>TOTAL RESIDENTES EN LA COMUNIDAD DE MADRID</b>	50669	34905	29573	49499	35666	27567	47687	35682	27013	46377	34864	19138
<b>MUNICIPIOS</b>												
Acebeda (La)	-	3	-	-	-	-	-	2	-	-	2	-
Ajalvir	18	6	15	15	8	18	18	8	6	21	10	6
Alameda del Valle	2	2	3	-	1	1	1	2	-	3	4	1
Alamo (El)	40	70	13	34	79	26	35	64	26	45	52	17
Alcalá de Henares	1880	811	955	1734	724	839	1629	792	844	1567	709	597
Alcobendas	907	298	408	832	309	366	813	332	398	798	345	286
Alcorcón	1046	648	537	1026	654	615	1033	714	768	972	689	682
Aldea del Fresno	9	25	5	14	37	8	10	10	3	10	8	1
Algete	210	34	104	189	38	91	183	41	81	184	33	75
Alpedrete	52	17	44	57	27	27	72	23	43	60	32	37
Ambite	1	2	3	2	3	2	3	6	-	2	6	-
Anchuelo	9	2	5	9	3	1	8	2	4	11	5	6
Aranjuez	421	319	226	390	328	218	406	335	209	395	338	177
Arganda del Rey	322	186	205	328	177	183	309	199	195	295	176	139
Arroyomolinos	14	6	7	21	5	17	21	8	16	21	5	14
Atazar (El)	-	1	1	3	1	-	-	1	1	1	1	-
Batres	5	5	1	7	7	4	3	5	4	8	-	3
Becerril de la Sierra	30	25	20	33	18	16	29	19	20	24	14	18
Belmonte de Tajo	12	12	4	9	9	8	12	14	6	9	13	2
Berrueco (El)	1	1	2	-	2	1	3	2	5	3	2	-
Berzosa del Lozoya	-	-	-	-	-	-	-	1	1	-	-	-
Boadilla del Monte	209	93	62	181	62	69	181	82	56	172	63	40
Boalo (El)	29	11	13	32	9	16	20	19	20	29	7	20
Braojos	4	-	1	3	2	2	1	3	1	1	3	-
Brea de Tajo	7	5	4	5	4	3	1	2	2	5	5	3
Brunete	31	55	9	34	39	20	33	82	35	43	41	30
Buitrago del Lozoya	25	17	8	18	18	7	16	12	10	10	9	4
Bustarviejo	12	8	6	16	16	4	11	22	2	9	11	9
Cabanillas de la Sierra	2	6	2	4	2	4	2	3	5	6	5	2
Cabrera (La)	9	8	5	10	10	8	13	10	4	11	11	4
Cadalso de los Vidrios	21	29	13	18	30	9	21	29	9	32	23	7
Camarma de Esteruelas	32	12	11	18	14	13	40	6	8	13	12	12
Campo Real	26	11	23	26	15	16	30	14	16	34	17	12
Canencia	6	4	4	3	4	3	3	4	1	2	4	4
Carabaña	9	13	9	14	20	6	13	19	5	13	18	6

12. NACIMIENTOS, DEFUNCIONES Y MATRIMONIOS DE RESIDENTES EN LA  
COMUNIDAD DE MADRID EN LOS ÚLTIMOS CUATRO AÑOS (1992/1995)

	RESIDENTES									RESIDENTES (A FALTA DE INSCRITOS EN OTRAS C.C.A.A.)		
	1992			1993			1994			1995		
	Nacim.	Defun.	Matrim.	Nacim.	Defun.	Matrim.	Nacim.	Defun.	Matrim.	Nacim.	Defun.	Matrim.
Casarrubuelos	9	4	5	8	9	2	6	3	2	4	4	4
Cenicientos	22	23	6	10	24	10	30	20	7	14	24	8
Cercedilla	46	45	36	64	55	28	45	49	40	74	42	28
Cervera de Buitrago	-	3	-	1	1	-	1	-	1	1	2	-
Ciempozuelos	129	146	72	123	156	84	148	144	85	133	118	48
Cobeña	24	3	14	29	2	14	23	5	18	44	6	12
Colmenar de Oreja	66	60	32	57	56	35	59	54	35	67	48	29
Colmenar del Arroyo	4	20	2	10	37	1	7	33	-	6	18	1
Colmenar Viejo	360	224	174	368	212	157	315	238	168	352	194	112
Colmenarejo	36	10	25	49	20	37	58	13	31	40	15	20
Collado Mediano	36	8	17	39	21	27	46	23	29	56	18	21
Collado Villalba	503	129	289	515	137	288	563	161	293	521	164	195
Corpa	1	6	1	3	2	2	3	4	1	4	7	-
Coslada	913	217	350	841	232	321	773	276	283	651	262	191
Cubas	11	15	6	10	19	5	5	15	-	11	15	2
Chapinería	9	7	11	8	7	8	12	5	1	12	9	4
Chinchón	49	55	33	44	61	17	39	69	28	39	57	18
Daganzo de Arriba	32	9	18	30	15	16	24	12	12	25	11	11
Escorial (El)	113	54	55	118	56	72	118	41	53	106	53	50
Estremera	23	16	5	12	9	7	11	8	7	10	12	4
Fresnedillas	7	3	1	3	4	5	9	4	8	10	5	8
Fresno de Torote	1	-	2	2	-	1	3	2	4	6	3	5
Fuenlabrada	2284	331	1310	2152	353	981	1908	409	1094	1880	388	911
Fuente el Saz de Jarama	32	19	26	35	22	20	45	31	14	32	26	11
Fuentidueña de Tajo	22	15	6	19	21	6	17	18	7	12	16	7
Galapagar	192	67	114	210	77	158	275	79	156	289	73	146
Garganta de los Montes	4	4	1	3	5	-	1	3	1	2	4	-
Gargantilla del Lozoya	-	3	1	2	2	1	-	2	1	1	5	1
Gascones	1	-	2	2	2	-	-	-	-	1	2	-
Getafe	1324	647	650	1165	666	635	1104	642	676	1097	663	534
Griñón	18	31	14	34	33	7	32	16	14	29	24	21
Guadalupe de la Sierra	33	17	10	29	14	16	30	19	20	27	22	13
Guadarrama	97	46	60	104	74	66	83	77	46	91	52	51
Hiruela (La)	1	-	1	-	-	1	-	-	1	-	1	-
Horcajo de la Sierra	-	3	-	-	3	-	1	1	-	-	1	-
Horcajuelo de la Sierra	1	1	-	1	2	-	1	2	2	1	2	-
Hoyo de Manzanares	58	30	32	85	30	39	74	22	22	69	27	13
Humanes de Madrid	171	28	91	127	33	62	138	30	60	117	31	43
Leganés	1686	632	840	1618	673	798	1467	752	663	1384	774	482
Loeches	32	13	21	34	17	16	23	12	17	38	18	18

## 12. NACIMIENTOS, DEFUNCIONES Y MATRIMONIOS DE RESIDENTES EN LA COMUNIDAD DE MADRID EN LOS ÚLTIMOS CUATRO AÑOS (1992/1995)

	RESIDENTES									RESIDENTES (A FALTA DE INSCRITOS EN OTRAS C.C.A.A.)		
	1992			1993			1994			1995		
	Nacim.	Defun.	Matrim.	Nacim.	Defun.	Matrim.	Nacim.	Defun.	Matrim.	Nacim.	Defun.	Matrim.
Lozoya	2	-	2	2	3	2	2	4	3	5	7	2
Lozoyuela-Navas-Sieteiglesias	5	2	4	6	8	4	6	11	1	4	4	4
Madarcos	1	1	1	-	-	2	-	2	-	-	2	-
Madrid	26763	25116	16911	26039	25622	15853	24992	25046	15430	24331	24936	9913
Majadahonda	397	155	129	454	157	176	436	182	173	380	151	120
Manzanares El Real	33	20	22	40	16	28	42	22	12	39	28	20
Meco	82	14	61	96	21	30	85	19	32	82	17	29
Mejorada del Campo	191	66	104	190	51	82	193	66	65	181	63	66
Miraflores de la Sierra	37	32	24	35	33	23	39	45	16	38	26	16
Molar (El)	42	9	9	37	23	17	25	21	22	45	24	19
Molinos (Los)	32	21	12	46	30	11	32	26	17	32	35	12
Montejo de la Sierra	1	6	1	2	1	1	3	1	-	3	2	-
Moraleja de Enmedio	24	14	20	17	20	17	30	17	16	29	19	15
Moralzarzal	28	16	16	43	16	23	46	21	33	50	16	35
Morata de Tajuña	58	110	34	64	106	36	55	127	32	44	62	12
Móstoles	2121	666	1097	2028	700	951	1852	753	898	1719	690	627
Navacerrada	15	8	17	18	10	10	19	10	5	12	6	2
Navalafuente	2	4	2	5	6	-	6	2	2	5	5	1
Navalagamella	10	3	9	2	6	2	6	15	3	10	7	-
Navalcarnero	145	121	68	122	138	62	140	122	71	156	99	50
Navarredonda	1	2	-	1	3	1	-	2	-	-	2	-
Navas del Rey	18	9	6	10	9	5	11	6	9	14	12	5
Nuevo Baztán	17	3	13	15	13	9	37	6	9	39	11	6
Olmeda de las Fuentes	2	-	3	1	-	1	2	4	1	2	-	-
Orusco	4	4	3	8	4	2	5	10	3	6	8	3
Paracuellos de Jarama	58	27	32	50	16	31	54	18	28	63	26	18
Parla	495	255	460	794	205	421	822	259	363	756	236	190
Patones	3	-	3	2	3	-	5	4	3	4	4	1
Pedrezuela	11	5	3	10	4	2	16	7	3	7	6	7
Pelayos de la Presa	7	37	6	10	4	1	15	45	2	17	31	7
Perales de Tajuña	20	17	15	33	9	7	17	18	9	23	17	6
Pezuela de las Torres	5	2	5	-	4	3	2	5	2	5	5	1
Pinilla del Valle	1	2	-	3	3	1	1	3	1	2	2	-
Pinto	287	109	204	286	111	182	261	113	146	249	115	144
Piñuécar	2	7	3	2	4	4	2	2	-	1	2	-
Pozuelo de Alarcón	698	375	306	708	408	294	756	390	277	742	294	181
Pozuelo del Rey	2	-	-	3	1	-	3	2	2	5	4	1
Prádena del Rincón	1	2	1	-	-	-	-	1	1	-	2	-
Puebla de la Sierra	-	-	-	-	1	-	-	1	-	-	1	-
Puéntes Viejas	2	2	1	2	3	-	4	6	1	1	9	1

12. NACIMIENTOS, DEFUNCIONES Y MATRIMONIOS DE RESIDENTES EN LA  
COMUNIDAD DE MADRID EN LOS ÚLTIMOS CUATRO AÑOS (1992/1995)

	RESIDENTES									RESIDENTES (A FALTA DE INSCRITOS EN OTRAS C.C.A.A.)		
	1992			1993			1994			1995		
	Nacim.	Defun.	Matrim.	Nacim.	Defun.	Matrim.	Nacim.	Defun.	Matrim.	Nacim.	Defun.	Matrim.
Quijorna	3	6	4	9	5	7	7	1	2	7	10	4
Rascafría	18	11	4	16	12	11	17	15	6	15	14	9
Redueña	1	2	-	-	-	1	1	2	-	-	-	1
Ribatejada	4	1	1	1	4	5	2	6	3	2	5	3
Rivas-Vaciamadrid	410	37	188	431	39	159	422	36	146	404	35	82
Robledillo de la Jara	-	-	-	-	1	1	-	-	-	-	1	1
Robledo de Chavela	21	26	11	19	25	9	23	21	12	18	27	9
Robregordo	-	-	-	-	1	-	-	1	1	1	1	-
Rozas de Madrid (Las)	623	240	272	614	267	256	577	234	235	573	215	146
Rozas de Puerto Real	-	7	1	1	3	-	3	5	5	6	8	-
San Agustín de Guadalix	66	5	20	83	16	26	89	18	40	77	10	37
San Fernando de Henares	479	90	313	425	83	256	443	90	238	409	110	204
San Lorenzo del Escorial	104	81	56	114	68	47	123	86	61	109	95	54
San Martín de la Vega	110	34	105	112	49	109	135	41	77	149	49	70
San Martín de Valdeiglesias	48	68	25	57	71	32	63	70	30	55	71	22
San Sebastián de los Reyes	686	259	373	701	232	341	634	244	342	637	212	312
Santa María de la Alameda	4	7	3	5	7	7	8	8	1	6	8	2
Santorcaz	5	8	4	3	5	4	10	7	3	2	5	2
Santos de la Humosa (Los)	10	7	12	9	7	2	7	9	2	6	9	3
Serna del Monte (La)	-	2	1	-	1	1	1	-	-	1	2	-
Serranillos del Valle	6	5	-	3	5	4	5	2	4	5	4	-
Sevilla la Nueva	21	2	9	18	17	23	35	25	19	34	13	16
Somosierra	1	5	-	1	2	1	2	-	-	-	2	-
Soto del Real	54	13	23	49	20	17	43	21	17	43	16	33
Talamanca de Jarama	21	10	14	12	6	13	15	9	10	23	10	5
Tielmes	27	12	10	24	19	9	27	25	13	16	19	6
Titulcia	9	4	1	8	18	6	8	10	9	2	17	3
Torrejón de Ardoz	1076	338	643	984	313	574	872	353	480	937	329	433
Torrejón de la Calzada	31	5	15	28	9	17	29	8	21	40	13	8
Torrejón de Velasco	16	16	10	17	16	10	13	10	6	10	16	7
Torrelaguna	30	34	9	19	29	9	28	41	11	26	40	19
Torrelodones	114	35	95	129	33	60	115	63	50	133	47	32
Torremocha de Jarama	3	2	3	2	5	2	-	7	3	2	7	4
Torres de la Alameda	36	16	21	39	21	42	55	18	26	40	18	14
Tres Cantos	376	62	156	426	87	149	436	68	165	476	67	97
Valdaracete	5	11	2	8	10	7	8	7	3	5	16	5
Valdeavero	8	7	2	7	8	2	3	5	4	5	6	1
Valdelaguna	4	1	3	5	7	2	3	7	7	6	2	1
Valdemanco	3	1	5	5	8	4	6	7	5	6	6	5
Valdemaqueda	10	1	3	6	3	-	4	3	2	5	6	-

## 12. NACIMIENTOS, DEFUNCIONES Y MATRIMONIOS DE RESIDENTES EN LA COMUNIDAD DE MADRID EN LOS ÚLTIMOS CUATRO AÑOS (1992/1995)

	RESIDENTES									RESIDENTES (A FALTA DE INSCRITOS EN OTRAS C.C.A.A.)		
	1992			1993			1994			1995		
	Nacim.	Defun.	Matrim.	Nacim.	Defun.	Matrim.	Nacim.	Defun.	Matrim.	Nacim.	Defun.	Matrim.
Valdemorillo	51	15	38	46	24	24	54	10	36	52	15	20
Valdemoro	219	82	146	256	101	154	241	87	179	271	71	147
Valdeolmos	16	3	4	21	4	6	29	5	11	14	8	4
Valdepiélagos	2	-	1	3	2	2	5	2	-	2	-	3
Valdetorres de Jarama	14	11	11	16	6	13	15	11	11	22	13	9
Valdilecha	17	22	11	30	16	19	21	21	12	23	14	13
Valverde de Alcalá	1	2	1	2	2	2	2	3	1	1	4	1
Velilla de San Antonio	51	17	33	56	11	38	53	11	50	68	17	47
Vellón (El)	13	4	6	9	7	2	14	10	8	6	8	9
Venturada	6	2	1	5	3	3	8	2	2	4	6	3
Villa del Prado	39	21	30	41	33	25	49	50	24	34	39	15
Villaconejos	28	33	24	33	37	13	29	16	19	27	22	12
Villalbilla	29	6	15	21	12	18	29	15	17	27	12	11
Villamanrique de Tajo	6	6	-	4	11	1	5	8	5	4	3	-
Villamanta	15	25	14	11	23	13	19	11	9	19	9	8
Villamantilla	1	7	-	-	3	-	-	8	1	3	3	1
Villanueva de la Cañada	72	28	22	76	32	26	92	28	25	70	23	30
Villanueva de Perales	2	2	-	3	3	3	7	2	-	5	3	1
Villanueva del Pardillo	30	11	24	38	4	11	50	13	18	43	11	15
Villar del Olmo	7	3	8	9	6	9	10	5	4	9	6	2
Villarejo de Salvanés	67	45	11	61	36	11	56	39	31	48	31	11
Villaviciosa de Odón	158	148	80	124	135	84	126	130	92	154	112	62
Villavieja del Lozoya	1	-	3	1	-	1	1	4	3	3	2	2
Zarzalejo	7	10	5	10	14	6	8	13	1	11	9	7
No consta	-	-	-	-	-	-	-	-	-	-	7	305

### ESTRATOS DE POBLACION

Menos de 101 habitantes	4	13	4	6	11	6	3	12	7	5	17	1
De 101 a 500	134	132	91	128	170	88	164	174	91	185	189	67
De 501 a 1.000	149	150	94	148	163	73	160	198	64	142	182	74
De 1.001 a 2.000	678	423	348	640	462	390	687	456	357	641	431	284
De 2.001 a 5.000	1313	770	737	1441	867	694	1474	884	781	1468	806	655
De 5.001 a 10.000	1073	583	667	1092	623	677	1164	668	600	1160	581	509
De 10.001 a 20.000	2047	789	980	2042	807	934	2070	776	940	2131	661	667
De 20.001 a 50.000	4090	1827	2118	4088	1880	2010	4066	1942	1934	3916	1757	1418
De 50.001 a 100.000	4077	1367	2234	4152	1291	2023	3914	1464	1866	3779	1384	1412
De 100.001 a 200.000	10341	3735	5389	9723	3770	4819	8993	4062	4943	8619	3913	3833
Más de 200.000	26763	25116	16911	26039	25622	15853	24992	25046	15430	24331	24936	9913
No consta	-	-	-	-	-	-	-	-	-	-	7	305

12. NACIMIENTOS, DEFUNCIONES Y MATRIMONIOS DE RESIDENTES EN LA  
COMUNIDAD DE MADRID EN LOS ULTIMOS CUATRO AÑOS (1992/1995)

	RESIDENTES									RESIDENTES (A FALTA DE INSCRITOS EN OTRAS C.C.A.A.)		
	1992			1993			1994			1995		
	Nacim.	Defun.	Matrim.	Nacim.	Defun.	Matrim.	Nacim.	Defun.	Matrim.	Nacim.	Defun.	Matrim.
AMBITOS GEOGRAFICOS												
Area Metropolitana	45611	31955	26642	44375	32397	24685	42327	32353	24156	41108	31770	16552
Madrid	26763	25116	16911	26039	25622	15853	24992	25046	15430	24331	24936	9913
Corona Metropolitana	18848	6839	9731	18336	6775	8832	17335	7307	8726	16777	6834	6639
Norte	2329	843	1111	2327	840	1013	2198	882	1073	2263	818	807
Sur	9243	3288	5098	9069	3362	4583	8447	3642	4608	8057	3555	3570
Este	5058	1603	2618	4711	1469	2300	4439	1642	2134	4280	1551	1638
Oeste	2218	1105	904	2229	1104	936	2251	1141	911	2177	910	624
Municipios no metropolitanos	5058	2950	2931	5124	3269	2882	5360	3329	2857	5269	3087	2281
No consta	-	-	-	-	-	-	-	-	-	-	7	305
DISTRITOS DEL MUNICIPIO DE MADRID												
	26763	25116	16911	26039	25622	15853	24992	25046	15430	24331	24936	9913
Centro	1278	1886	894	1253	1910	716	1264	1803	504	1251	1776	372
Arganzuela	993	1123	560	1017	1185	552	946	1069	450	973	1120	344
Retiro	998	1109	490	976	1090	442	839	998	341	870	1007	274
Salamanca	1268	1774	750	1206	1758	708	1140	1731	538	1114	1628	400
Chamartín	1496	1215	766	1401	1221	716	1455	1235	565	1321	1127	427
Tetuán	1270	1474	736	1222	1488	695	1162	1457	573	1174	1419	427
Chamberí	1221	1804	766	1209	1900	660	1151	1831	569	1151	1823	378
Fuencarral-El Pardo	1882	1242	799	1863	1207	701	1703	1249	585	1605	1278	451
Moncloa-Aravaca	880	1012	472	878	975	416	936	937	374	887	950	262
Latina	1919	1876	1069	1875	1899	896	1895	1896	765	1770	1921	688
Carabanchel	2030	1936	1015	1932	2000	898	1844	1910	733	1729	1934	560
Usera	1029	1063	564	1055	991	402	984	1027	325	945	1033	302
Puente de Vallecas	2448	1948	1103	2332	1919	872	2123	1806	911	2216	1899	728
Moratalaz	833	674	470	964	747	347	917	680	319	837	700	324
Ciudad Lineal	1999	1706	1121	1881	1761	908	1960	1816	757	1803	1674	633
Hortaleza	1363	802	579	1197	957	496	1208	840	502	1206	797	408
Villaverde	1132	780	620	1150	885	509	1116	895	492	1149	931	425
Villa de Vallecas	804	343	353	758	343	255	693	367	214	715	329	214
Vicálvaro	368	219	187	391	234	142	329	240	128	359	263	125
San Blas	1200	967	557	1169	991	388	1070	1096	325	951	1047	279
Barajas	352	163	131	310	161	119	257	163	99	305	155	120
No consta	-	-	2909 (*)	-	-	4015 (*)	-	-	5361 (*)	-	125	1772
AREAS Y DISTRITOS DE SALUD DE LA COMUNIDAD DE MADRID												
	50669	34905	29573	49499	35666	27567	47687	35682	27013	46377	34864	19138
Area 1 Sur-Este	6547	4836	3181	6561	4878	2575	5988	4691	2438	6043	4705	2003
Arganda	1096	543	578	1140	545	517	1087	600	525	1046	507	338
Moratalaz	1201	893	657	1355	981	489	1246	920	447	1196	963	449
Retiro	998	1109	490	976	1090	442	839	998	341	869	1007	274
Vallecas	3252	2291	1456	3090	2262	1127	2816	2173	1125	2932	2228	942



## 12. NACIMIENTOS, DEFUNCIONES Y MATRIMONIOS DE RESIDENTES EN LA COMUNIDAD DE MADRID EN LOS ÚLTIMOS CUATRO AÑOS (1992/1995)

	RESIDENTES									RESIDENTES (A FALTA DE INSCRITOS EN OTRAS C.C.A.A.)		
	1992			1993			1994			1995		
	Nacim.	Defun.	Matrim.	Nacim.	Defun.	Matrim.	Nacim.	Defun.	Matrim.	Nacim.	Defun.	Matrim.
Area 2 Centro-Norte	4398	3379	2316	4119	3356	2121	4057	3409	1739	3744	3207	1335
Coslada	1634	390	800	1512	377	697	1462	443	636	1309	452	508
Salamanca	1268	1774	750	1206	1758	708	1140	1731	538	1114	1628	400
Chamartín	1496	1215	766	1401	1221	716	1455	1235	565	1321	1127	427
Area 3 Este	3174	1231	1736	2925	1136	1532	2745	1238	1424	2700	1138	1110
Alcalá de Henares	2098	893	1093	1941	823	958	1873	885	944	1763	809	677
Torrejón de Ardoz	1076	338	643	984	313	574	872	353	480	937	329	433
Area 4 Noreste	4914	3638	2388	4557	3870	1911	4495	3915	1683	4265	3673	1440
Ciudad Lineal	1999	1706	1121	1881	1761	908	1960	1816	757	1803	1674	633
San Blas	1200	967	557	1169	991	388	1070	1096	325	951	1047	279
Hortaleza	1715	965	710	1507	1118	615	1465	1003	601	1511	952	528
Area 5 Norte	6383	3949	3099	6279	3968	2867	5944	4108	2666	5926	4005	2099
Alcobendas	2342	871	1152	2244	896	1081	2184	989	1110	2170	970	923
Colmenar Viejo	889	362	412	950	377	390	895	413	398	977	338	298
Tetuán	1270	1474	736	1222	1488	695	1162	1457	573	1174	1419	427
Fuencarral	1882	1242	799	1863	1207	701	1703	1249	585	1605	1278	451
Area 6 Oeste	4509	2632	2258	4707	2704	2237	4878	2736	2157	4695	2524	1588
Majadahonda	2063	963	828	2114	974	859	2132	1012	821	2030	808	566
Collado Villalba	1566	657	958	1715	755	962	1810	787	962	1778	766	760
Moncloa	880	1012	472	878	975	416	936	937	374	887	950	262
Area 7 Centro-Oeste	4418	5566	2729	4337	5709	2272	4310	5530	1838	4172	5520	1438
Centro	1278	1886	894	1253	1910	716	1264	1803	504	1251	1776	372
Chamberí	1221	1804	766	1209	1900	660	1151	1831	569	1151	1823	378
Latina	1919	1876	1069	1875	1899	896	1895	1896	765	1770	1921	688
Area 8 Sur-Oeste I	3726	1935	1923	3545	2007	1876	3468	2102	1974	3307	1913	1534
Móstoles	2279	814	1177	2152	835	1035	1978	883	990	1873	802	689
Alcorcón	1046	648	537	1026	654	615	1033	714	768	972	689	682
Navalcarnero	401	473	209	367	518	226	457	505	216	462	422	163
Area 9 Sur-Oeste II	3970	963	2150	3770	1026	1779	3375	1161	1757	3264	1162	1393
Leganés	1686	632	840	1618	673	798	1467	752	663	1384	774	482
Fuenlabrada	2284	331	1310	2152	353	981	1908	409	1094	1880	388	911
Area 10 Sur I	2411	1140	1483	2517	1138	1383	2469	1128	1328	2376	1145	985
Parla	1087	493	833	1352	472	748	1365	486	652	1279	482	451
Getafe	1324	647	650	1165	666	635	1104	642	676	1097	663	534
Area 11 Sur II	6219	5636	3401	6182	5874	2999	5958	5664	2648	5885	5740	2136
Aranjuez	1035	734	642	1028	813	638	1068	763	648	1089	722	505
Arganzuela	993	1123	560	1017	1185	552	946	1069	450	973	1120	344
Villaverde	1132	780	620	1150	885	509	1116	895	492	1149	931	425
Carabanchel	2030	1936	1015	1932	2000	898	1844	1910	733	1729	1934	560
Usera	1029	1063	564	1055	991	402	984	1027	325	945	1033	302
No consta	-	-	2909 (*)	-	-	4015 (*)	-	-	5361 (*)	-	132	2077

(\*) El elevado número de no consta se debe a que no se ha imputado el distrito municipal de residencia del matrimonio.

13. NACIMIENTOS, DEFUNCIONES Y MATRIMONIOS REGISTRADOS EN LA  
COMUNIDAD DE MADRID POR LUGAR DE RESIDENCIA

	1995 2º Trimestre			1995 3º Trimestre			1995 4º Trimestre			1996 1º Trimestre		
	Nacim.	Defun.	Matrim.	Nacim.	Defun.	Matrim.	Nacim.	Defun.	Matrim.	Nacim.	Defun.	Matrim.
TOTAL	12763	8815	7229	11781	8593	8420	11390	9500	5070	10646	9729	2350
RESIDENTES EN LA COMUNIDAD DE MADRID	12507	8289	5882	11517	8071	6724	11125	8892	4020	10394	9109	1777
Acebeda (La)	-	-	-	-	1	-	-	-	-	-	1	-
Ajalvir	3	2	2	4	4	2	9	1	2	3	2	1
Alameda del Valle	1	-	1	-	2	-	-	-	-	-	1	-
Alamo (El)	12	13	7	12	12	6	14	12	3	15	17	-
Alcalá de Henares	417	175	176	380	155	249	374	178	113	373	174	61
Alcobendas	229	92	81	206	67	112	170	95	59	208	104	26
Alcorcón	267	161	216	250	164	254	230	186	137	225	175	59
Aldea del Fresno	4	2	1	1	-	-	4	2	-	2	4	-
Algete	52	6	17	50	11	38	47	4	13	47	7	9
Alpedrete	14	11	10	15	8	14	18	3	10	14	6	5
Ambite	-	2	-	-	4	-	2	-	-	-	-	-
Anchuelo	1	1	2	-	1	2	3	1	2	3	1	1
Aranjuez	92	94	59	85	73	63	130	81	39	102	82	16
Arganda del Rey	68	45	45	89	48	56	64	35	23	76	42	7
Arroyomolinos	4	3	3	3	1	2	10	1	5	10	3	1
Atazar (El)	-	1	-	-	-	-	-	-	-	-	-	-
Batres	3	-	1	3	-	-	1	-	1	-	-	-
Becerril de la Sierra	5	2	8	6	5	6	7	2	4	6	1	3
Belmonte de Tajo	4	3	-	4	3	-	-	3	-	-	3	-
Berrueco (El)	-	1	-	2	-	-	1	-	-	-	-	-
Berzosa del Lozoya	-	-	-	-	-	-	-	-	-	-	-	-
Boadilla del Monte	54	10	13	41	21	15	41	16	6	36	16	1
Boalo (El)	6	1	10	12	1	5	5	3	4	7	4	1
Braojos	-	1	-	-	-	-	-	1	-	1	-	-
Brea de Tajo	-	2	2	2	-	-	2	2	1	2	1	-
Brunete	14	13	10	7	7	11	11	11	8	11	13	3
Buitrago del Lozoya	1	4	-	5	1	4	3	4	-	3	3	-
Bustarviejo	2	1	3	1	2	-	3	5	5	3	2	1
Cabanillas de la Sierra	3	-	1	2	2	1	1	2	-	-	-	-
Cabrera (La)	6	3	3	-	2	-	2	2	1	3	5	-
Cadalso de los Vidrios	6	4	-	11	5	4	7	3	-	4	10	-
Camarma de Esteruelas	1	2	4	5	6	5	2	3	-	8	4	-
Campo Real	6	3	2	14	4	4	5	3	3	2	2	-
Canencia	-	2	-	-	-	3	-	1	-	-	1	-
Carabaña	2	5	4	8	4	1	1	5	1	2	1	-
Casarrubuelos	-	1	-	2	1	3	-	1	-	3	-	-
Cenicientos	5	7	-	4	7	8	1	3	-	2	10	-
Cercedilla	15	9	10	14	8	6	25	12	8	14	8	4
Cervera de Buitrago	-	-	-	-	-	-	1	2	-	-	1	-
Ciempozuelos	33	26	15	37	27	21	35	31	7	35	42	5

## 13. NACIMIENTOS, DEFUNCIONES Y MATRIMONIOS REGISTRADOS EN LA COMUNIDAD DE MADRID POR LUGAR DE RESIDENCIA

	1995 2º Trimestre			1995 3º Trimestre			1995 4º Trimestre			1996 1º Trimestre		
	Nacim.	Defun.	Matrim.	Nacim.	Defun.	Matrim.	Nacim.	Defun.	Matrim.	Nacim.	Defun.	Matrim.
Cobeña	16	4	6	9	1	4	10	1	-	12	3	3
Colmenar de Oreja	15	8	9	25	7	16	8	12	1	9	10	1
Colmenar del Arroyo	2	3	-	-	6	-	2	3	-	-	6	1
Colmenar Viejo	98	41	33	96	43	40	81	54	25	72	49	9
Colmenarejo	9	6	8	10	2	6	11	2	6	8	2	1
Collado Mediano	9	4	5	18	6	7	16	4	6	11	4	-
Collado Villalba	132	37	58	159	42	83	118	54	37	80	20	10
Corpa	1	3	-	-	-	-	2	2	-	-	-	1
Coslada	173	65	56	155	51	77	160	61	32	145	73	11
Cubas	1	6	-	4	3	-	3	5	2	3	-	-
Chapinería	4	1	2	2	4	1	1	2	-	1	3	1
Chinchón	9	13	5	5	11	5	13	22	6	6	25	1
Daganzo de Arriba	8	2	5	4	4	2	7	2	3	10	1	2
Escorial (El)	32	17	12	28	13	21	20	11	8	23	16	1
Estremera	3	1	1	-	5	3	3	3	-	1	-	-
Fresnedillas	1	-	2	1	2	5	2	1	1	1	-	-
Fresno de Torote	1	2	1	-	-	2	3	1	1	-	1	-
Fuenlabrada	499	86	275	447	94	381	473	106	172	407	120	62
Fuente el Saz de Jarama	8	7	4	7	5	4	9	10	2	6	11	1
Fuentidueña de Tajo	2	5	-	2	6	3	4	3	-	4	5	-
Galapagar	88	22	47	64	20	56	70	17	23	41	15	2
Garganta de los Montes	-	-	-	-	2	-	2	1	-	-	-	-
Gargantilla del Lozoya	1	-	-	-	1	1	-	-	-	-	2	-
Gascones	1	-	-	-	-	-	-	2	-	-	-	-
Getafe	311	164	178	257	156	186	252	174	113	245	178	41
Griñón	4	12	5	9	1	12	10	4	3	10	1	-
Guadalix de la Sierra	8	8	2	4	6	7	9	3	1	11	3	3
Guadarrama	33	13	15	15	14	18	22	14	11	17	10	3
Hiruela (La)	-	-	-	-	-	-	-	-	-	-	-	-
Horcajo de la Sierra	-	-	-	-	-	-	-	1	-	-	-	-
Horcajuelo de la Sierra	-	-	-	-	1	-	1	1	-	-	1	-
Hoyo de Manzanares	17	5	7	19	7	2	16	9	1	30	4	2
Humanes de Madrid	31	6	13	27	4	17	38	10	8	30	7	4
Leganés	401	186	159	317	192	165	317	167	101	319	203	47
Loeches	12	4	6	7	2	4	12	5	5	4	6	-
Lozoya	1	1	-	-	2	2	-	1	-	1	2	-
Lozoyuela-Navas-Sieteiglesias	-	1	1	1	-	3	2	3	-	-	-	-
Madarcos	-	-	-	-	1	-	-	-	-	1	-	-
Madrid	6568	5899	3089	6032	5737	2999	5810	6366	2290	5472	6578	1057
Majadahonda	95	32	41	89	38	38	93	47	26	73	18	6
Manzanares El Real	11	8	7	7	9	6	9	4	3	7	-	1
Meco	26	7	4	22	4	18	14	1	6	18	5	6
Mejorada del Campo	52	15	22	46	13	29	31	20	8	37	12	10
Miraflores de la Sierra	11	7	8	12	7	6	5	8	2	8	10	-
Molar (El)	12	8	5	14	4	10	7	6	3	5	10	-

13. NACIMIENTOS, DEFUNCIONES Y MATRIMONIOS REGISTRADOS EN LA  
COMUNIDAD DE MADRID POR LUGAR DE RESIDENCIA

	1995 2º Trimestre			1995 3º Trimestre			1995 4º Trimestre			1996 1º Trimestre		
	Nacim.	Defun.	Matrim.	Nacim.	Defun.	Matrim.	Nacim.	Defun.	Matrim.	Nacim.	Defun.	Matrim.
Molinos (Los)	8	12	3	5	12	6	8	3	3	8	9	1
Montejo de la Sierra	-	1	-	-	-	-	1	1	-	1	1	-
Moraleja de Enmedio	7	7	6	7	1	5	8	3	3	2	5	1
Moralzarzal	19	3	9	13	6	10	12	2	10	9	5	-
Morata de Tajuña	11	15	2	12	10	7	10	18	2	13	21	3
Móstoles	449	167	204	424	166	253	421	174	111	412	187	55
Navacerrada	4	1	1	2	1	-	3	2	1	4	4	-
Navalafuente	-	1	-	2	1	-	2	2	1	-	1	-
Navalagamella	3	2	-	1	2	-	4	1	-	-	1	1
Navalcarnero	39	20	14	36	23	18	37	27	12	40	26	3
Navarredonda	-	-	-	-	-	-	-	2	-	-	-	-
Navas del Rey	4	-	2	4	1	3	3	4	-	1	2	1
Nuevo Baztán	12	2	5	7	4	-	12	2	-	8	3	-
Olmeda de las Fuentes	1	-	-	1	-	-	-	-	-	-	-	-
Orusco	2	2	-	-	2	1	2	2	2	1	3	-
Paracuellos de Jarama	20	7	10	16	7	5	17	5	1	8	3	2
Parla	189	58	65	199	59	74	175	55	33	146	68	21
Patones	2	2	1	1	-	-	-	2	-	2	-	-
Pedrezuela	3	-	1	2	3	3	-	2	2	-	1	-
Pelayos de la Presa	3	6	3	5	9	1	2	11	1	1	5	-
Perales de Tajuña	3	6	3	5	1	1	7	5	2	5	6	2
Pezuela de las Torres	-	3	-	2	-	1	2	1	-	-	1	-
Pinilla del Valle	1	1	-	-	-	-	-	1	-	-	1	-
Pinto	65	14	41	63	25	64	65	35	30	71	29	14
Piñuécar	-	2	-	-	-	-	1	-	-	-	-	-
Pozuelo de Alarcón	202	70	55	168	74	65	203	71	31	159	80	19
Pozuelo del Rey	1	-	1	2	1	-	1	2	-	-	-	-
Prádena del Rincón	-	-	-	-	-	-	-	1	-	-	2	-
Puebla de la Sierra	-	-	-	-	-	-	-	1	-	-	-	-
Puentes Viejas	-	1	1	1	2	-	-	3	-	-	-	-
Quijorna	2	4	-	-	-	4	2	2	-	2	1	2
Rascafría	2	6	2	3	3	6	7	4	-	4	1	-
Redueña	-	-	-	-	-	-	-	-	1	2	-	-
Ribatejada	-	-	2	2	1	-	-	1	1	-	-	-
Rivas-Vaciamadrid	122	8	32	96	10	28	91	10	11	75	5	-
Robledillo de la Jara	-	-	-	-	-	1	-	-	-	1	-	-
Robledo de Chavela	2	8	2	8	7	1	4	6	5	6	5	1
Robregordo	-	1	-	-	-	-	-	-	-	-	-	-
Rozas de Madrid (Las)	162	46	35	137	47	67	138	59	27	131	55	15
Rozas de Puerto Real	-	-	-	4	4	-	1	-	-	2	-	1
San Agustín de Guadalix	14	2	9	20	1	18	24	4	8	21	3	4
San Fernando de Henares	111	32	55	103	25	83	99	23	47	91	26	17
San Lorenzo del Escorial	35	22	12	31	27	19	24	24	11	16	12	2
San Martín de la Vega	48	16	21	35	7	28	28	11	13	44	11	2
San Martín de Valdeiglesias	12	23	6	17	13	10	13	19	4	9	16	1

## 13. NACIMIENTOS, DEFUNCIONES Y MATRIMONIOS REGISTRADOS EN LA COMUNIDAD DE MADRID POR LUGAR DE RESIDENCIA

	1995 2º Trimestre			1995 3º Trimestre			1995 4º Trimestre			1996 1º Trimestre		
	Nacim.	Defun.	Matrim.	Nacim.	Defun.	Matrim.	Nacim.	Defun.	Matrim.	Nacim.	Defun.	Matrim.
San Sebastián de los Reyes	176	49	100	169	58	120	151	57	57	160	53	22
Santa María de la Alameda	1	1	2	2	4	-	-	1	-	-	1	-
Santorcaz	1	1	1	1	2	1	-	1	-	1	-	-
Santos de la Humosa (Los)	1	1	-	2	3	2	3	4	1	2	3	-
Serna del Monte (La)	-	1	-	1	1	-	-	-	-	-	-	-
Serranillos del Valle	1	-	-	2	1	-	2	1	-	-	-	1
Sevilla la Nueva	5	5	3	11	1	5	10	4	6	9	1	1
Somosierra	-	1	-	-	-	-	-	-	-	-	-	-
Soto del Real	11	6	8	9	3	10	10	1	8	13	6	1
Talamanca de Jarama	7	2	1	6	1	3	6	4	-	3	-	1
Tielmes	6	4	2	3	5	3	4	4	-	1	4	-
Titulcia	-	5	3	-	3	-	1	3	-	4	3	3
Torrejón de Ardoz	233	73	142	236	75	164	229	94	89	204	93	35
Torrejón de la Calzada	9	5	1	12	2	7	13	3	-	5	1	1
Torrejón de Velasco	1	4	1	4	3	5	1	7	1	2	5	-
Torrelaguna	2	6	5	10	11	8	10	7	3	4	13	1
Torrelodones	42	7	9	33	13	7	38	17	8	33	7	3
Torremocha de Jarama	-	1	1	2	2	2	-	1	1	-	2	-
Torres de la Alameda	8	6	9	15	3	2	8	7	1	2	5	1
Tres Cantos	138	19	31	129	16	34	100	19	22	100	16	8
Valdaracete	1	3	1	3	4	3	-	4	1	1	1	-
Valdeavero	2	-	-	1	1	-	2	3	-	1	2	-
Valdelaguna	1	-	-	1	-	1	1	2	-	2	2	-
Valdemanco	1	1	-	2	1	2	2	-	1	1	-	-
Valdemaqueda	2	2	-	1	-	-	-	1	-	-	1	-
Valdemorillo	18	3	7	14	4	6	9	7	5	6	6	1
Valdemoro	74	20	53	83	21	57	54	12	26	56	22	12
Valdeolmos	2	3	-	5	2	2	5	2	-	5	1	1
Valdepiélagos	-	-	2	-	-	1	1	-	-	-	-	-
Valdetorres de Jarama	5	1	4	7	5	3	4	3	2	3	4	-
Valdilecha	6	3	5	9	3	7	4	4	1	2	5	1
Valverde de Alcalá	1	-	-	-	-	1	-	1	-	-	1	-
Velilla de San Antonio	21	4	17	17	5	19	16	4	7	18	6	8
Vellón (El)	3	4	2	2	3	1	-	1	2	2	3	-
Venturada	1	2	2	1	1	1	1	1	-	3	-	-
Villa del Prado	12	11	7	9	3	2	8	12	3	-	3	-
Villaconejos	7	6	2	5	6	1	8	5	2	6	7	6
Villalbilla	11	3	3	7	4	5	6	1	2	4	4	-
Villamanrique de Tajo	-	1	-	1	2	-	2	-	-	-	1	1
Villamanta	6	1	5	6	2	2	4	3	-	3	3	-
Villamantilla	-	-	-	2	1	1	1	1	-	-	1	-
Villanueva de la Cañada	27	1	9	9	7	7	19	8	7	26	7	1
Villanueva de Perales	1	1	-	1	-	1	2	1	-	-	1	-
Villanueva del Pardillo	13	2	4	11	4	9	11	3	-	6	1	-
Villar del Olmo	2	-	-	1	1	1	3	2	1	6	4	1

13. NACIMIENTOS, DEFUNCIONES Y MATRIMONIOS REGISTRADOS EN LA  
COMUNIDAD DE MADRID POR LUGAR DE RESIDENCIA

	1995 2º Trimestre			1995 3º Trimestre			1995 4º Trimestre			1996 1º Trimestre		
	Nacim.	Defun.	Matrim.	Nacim.	Defun.	Matrim.	Nacim.	Defun.	Matrim.	Nacim.	Defun.	Matrim.
Villarejo de Salvanés	15	2	3	11	13	6	13	12	1	14	5	-
Villaviciosa de Odón	36	28	18	33	29	24	39	19	16	35	44	8
Villavieja del Lozoya	-	-	1	2	1	-	-	1	1	-	-	-
Zarzalejo	3	2	3	3	3	3	2	2	1	7	2	-
No consta	-	-	15	-	-	269	-	4	10	1	-	-

## ESTRATOS DE POBLACION

Menos de 101 habitantes	-	3	-	1	4	1	2	6	-	2	3	-
De 101 a 500 "	41	38	24	46	42	25	50	44	11	30	33	5
De 501 a 1.000 "	32	42	21	33	50	29	30	51	14	34	33	9
De 1.001 a 2.000 "	160	114	93	171	100	110	169	105	49	146	105	25
De 2.001 a 5.000 "	390	205	205	367	187	234	375	199	134	314	213	50
De 5.001 a 10.000 "	347	149	146	287	128	199	271	153	89	235	125	22
De 10.001 a 20.000 "	600	152	215	551	171	264	475	158	121	461	190	56
De 20.001 a 50.000 "	1025	411	422	989	415	559	991	459	285	855	401	113
De 50.001 a 100.000 "	1000	337	444	965	310	547	885	362	270	863	391	115
De 100.001 a 200.000 "	2344	939	1208	2075	927	1488	2067	985	747	1981	1037	325
Más de 200.000 "	6568	5899	3089	6032	5737	2999	5810	6366	2290	5472	6578	1057
No consta	-	-	15	-	-	269	-	4	10	1	-	-

## AMBITOS GEOGRAFICOS

Area Metropolitana	25270	17104	13111	23298	16664	15144	22515	18392	9090	21040	18838	4127
Madrid	11142	7517	5167	10133	7345	5572	9817	8117	3579	9265	8386	1618
Corona Metropolitana	4574	1618	2078	4101	1608	2573	4007	1751	1289	3793	1808	561
Norte	641	201	245	600	184	306	502	225	163	540	222	65
Sur	2181	836	1138	1957	856	1377	1933	897	697	1825	960	299
Este	1149	379	510	1049	341	654	1017	395	308	951	392	144
Oeste	603	202	185	495	227	236	555	234	121	477	234	53
Municipios no metropolitanos	1365	772	700	1384	726	883	1308	771	431	1128	723	159
No consta	-	-	15	-	-	269	-	4	10	1	-	-
AREAS Y DISTRITOS DE SALUD	12507	8289	5882	11517	8071	6724	11125	8892	4020	10394	9109	1777
Area 1 Sur-Este	1614	1115	676	1593	1113	706	1385	1221	394	1348	1127	146
Arganda	279	116	114	277	132	128	242	124	54	217	118	15
Moralaz	342	260	138	307	215	167	260	232	95	284	251	30
Retiro	217	214	87	241	256	82	192	264	67	203	228	25
Vallecas	776	525	337	768	510	329	691	601	178	644	530	76
Area 2 Centro-Norte	1068	796	377	872	707	486	884	808	301	830	896	128
Coslada	357	116	150	321	94	208	306	108	94	291	117	46
Salamanca	324	406	106	266	371	132	266	408	104	256	462	37
Chamartín	387	274	121	285	242	146	312	292	103	283	317	45

## 13. NACIMIENTOS, DEFUNCIONES Y MATRIMONIOS REGISTRADOS EN LA COMUNIDAD DE MADRID POR LUGAR DE RESIDENCIA

	1995 2º Trimestre			1995 3º Trimestre			1995 4º Trimestre			1996 1º Trimestre		
	Nacim.	Defun.	Matrim.	Nacim.	Defun.	Matrim.	Nacim.	Defun.	Matrim.	Nacim.	Defun.	Matrim.
Area 3 Este	703	275	341	671	254	450	645	297	214	616	293	105
Alcalá de Henares	470	202	199	435	179	286	416	203	125	412	200	70
Torrejón de Ardoz	233	73	142	236	75	164	229	94	89	204	93	35
Area 4 Noreste	1145	864	436	1068	853	527	1040	911	302	1017	988	113
Ciudad Lineal	487	390	191	435	365	227	430	415	132	422	433	53
San Blas	249	254	84	241	260	106	241	247	49	210	313	24
Hortaleza	409	220	161	392	228	194	369	249	121	385	242	36
Area 5 Norte	1589	960	665	1506	918	769	1415	1019	428	1352	981	175
Alcobendas	592	241	276	563	223	371	519	255	171	534	250	77
Colmenar Viejo	275	82	97	265	79	101	210	89	64	207	85	20
Tetuán	309	347	159	311	315	134	271	338	87	256	339	33
Fuencarral	413	290	133	367	301	163	415	337	106	355	307	45
Area 6 Oeste	1311	597	477	1118	603	576	1170	676	319	957	558	116
Majadahonda	569	178	167	462	198	216	518	217	105	444	191	47
Collado Villalba	492	189	230	462	206	276	429	195	159	334	139	40
Moncloa	250	230	80	194	199	84	223	264	55	179	228	29
Area 7 Centro-Oeste	1121	1312	427	1042	1296	480	1006	1395	335	902	1473	136
Centro	307	417	108	344	413	119	284	429	82	252	472	43
Chamberí	328	443	97	269	439	122	275	464	103	252	490	35
Latina	486	452	222	429	444	239	447	502	150	398	511	58
Area 8 Sur-Oeste I	867	453	488	832	450	593	800	486	293	761	514	131
Móstoles	485	195	222	457	195	277	460	193	127	447	231	63
Alcorcón	267	161	216	250	164	254	230	186	137	225	175	59
Navalcarnero	115	97	50	125	91	62	110	107	29	89	108	9
Area 9 Sur-Oeste II	900	272	434	764	286	546	790	273	273	726	323	109
Leganés	401	186	159	317	192	165	317	167	101	319	203	47
Fuenlabrada	499	86	275	447	94	381	473	106	172	407	120	62
Area 10 Sur I	626	280	314	592	257	375	578	299	199	527	297	84
Parla	315	116	136	335	101	189	326	125	86	282	119	43
Getafe	311	164	178	257	156	186	252	174	113	245	178	41
Area 11 Sur II	1563	1330	722	1459	1302	754	1412	1464	418	1303	1456	191
Aranjuez	279	188	167	276	155	192	278	179	94	264	204	46
Arganzuela	261	256	116	230	254	114	222	294	72	219	311	34
Villaverde	321	207	152	281	213	148	275	255	81	258	222	31
Carabanchel	444	452	185	444	444	200	418	466	103	362	470	54
Usera	258	227	102	228	236	100	219	270	68	200	249	26
No consta	-	35	525	-	32	462	-	43	544	55	203	343

13. NACIMIENTOS, DEFUNCIONES Y MATRIMONIOS REGISTRADOS EN LA  
COMUNIDAD DE MADRID POR LUGAR DE RESIDENCIA

	1995 2º Trimestre			1995 3º Trimestre			1995 4º Trimestre			1996 1º Trimestre		
	Nacim.	Defun.	Matrim.	Nacim.	Defun.	Matrim.	Nacim.	Defun.	Matrim.	Nacim.	Defun.	Matrim.
DISTRITOS DEL MUNICIPIO DE MADRID	6568	5899	3089	6032	5737	2999	5810	6366	2290	5472	6578	1057
Centro	307	417	108	344	413	119	284	429	82	252	472	44
Arganzuela	261	256	116	230	254	114	222	294	72	219	311	34
Retiro	217	214	87	241	256	82	192	264	67	203	228	25
Salamanca	324	406	106	266	371	132	266	408	104	256	462	37
Chamartín	387	274	121	285	242	146	312	292	103	283	317	45
Tetuán	309	347	159	311	315	134	271	338	87	256	339	33
Chamberí	328	443	97	269	439	122	275	464	103	252	490	35
Fuencarral-El Pardo	413	290	133	367	301	163	415	337	106	355	307	45
Moncloa-Aravaca	250	230	80	194	199	84	223	264	55	179	228	29
Latina	486	452	222	429	444	239	447	502	150	398	511	57
Carabanchel	444	452	185	444	444	200	418	466	103	362	470	54
Usera	258	227	102	228	236	100	219	270	68	200	249	26
Puente de Vallecas	584	454	256	586	428	254	537	511	137	502	449	58
Moratalaz	247	183	101	213	154	119	182	175	69	195	182	21
Ciudad Lineal	487	390	191	435	365	227	430	415	132	422	433	53
Hortaleza	315	182	125	320	189	151	299	207	89	309	210	30
Villaverde	321	207	152	281	213	148	275	255	81	258	222	31
Villa de Vallecas	192	71	81	182	82	75	154	90	41	142	81	18
Vicálvaro	95	77	37	94	61	48	78	57	26	89	69	9
San Blas	249	254	84	241	260	106	241	247	49	210	313	24
Barajas	94	38	36	72	39	43	70	42	32	76	32	6
No consta	-	35	510	-	32	193	-	39	534	54	203	343
RESIDENTES EN OTRA COMUNIDAD AUTONOMA	228	508	244	246	482	274	231	555	211	215	600	74
Andalucía	19	26	34	28	36	23	28	49	21	13	41	11
Aragón	6	8	5	4	9	5	3	5	6	4	6	2
Asturias	3	6	4	3	7	1	3	11	3	4	10	-
Baleares	2	3	4	5	3	5	5	3	11	3	3	3
Canarias	11	14	12	9	12	17	5	10	14	12	8	5
Cantabria	-	4	-	-	1	1	2	4	4	4	4	1
Castilla-León	33	129	19	32	95	25	31	145	23	31	141	7
Castilla-La Mancha	108	195	96	111	197	103	101	197	59	105	234	15
Cataluña	4	4	17	9	8	26	6	10	13	2	10	7
Extremadura	12	54	5	9	53	8	9	58	4	14	71	2
Galicia	5	17	12	6	15	12	10	18	12	5	17	7
Murcia	7	7	6	6	10	3	6	12	8	1	13	-
Navarra	1	5	1	3	1	8	4	3	2	4	4	2
Comunidad Valenciana	8	20	21	12	20	29	7	9	23	8	28	9
País Vasco	5	10	6	2	12	7	5	14	4	3	6	1
Rioja (La)	1	3	2	3	1	1	1	1	2	2	1	1
Ceuta	3	2	-	4	2	-	3	2	-	-	2	1
Melilla	-	1	-	-	-	-	2	4	2	-	1	-
EXTRANJEROS	28	11	49	18	25	84	34	20	50	20	7	18
NO CONSTA	-	7	1054	-	15	1338	-	33	789	17	13	481



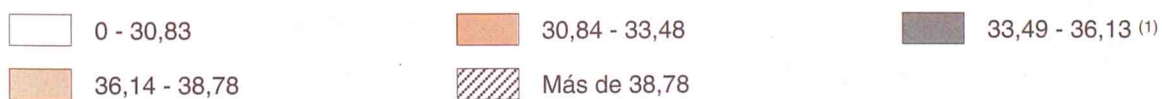
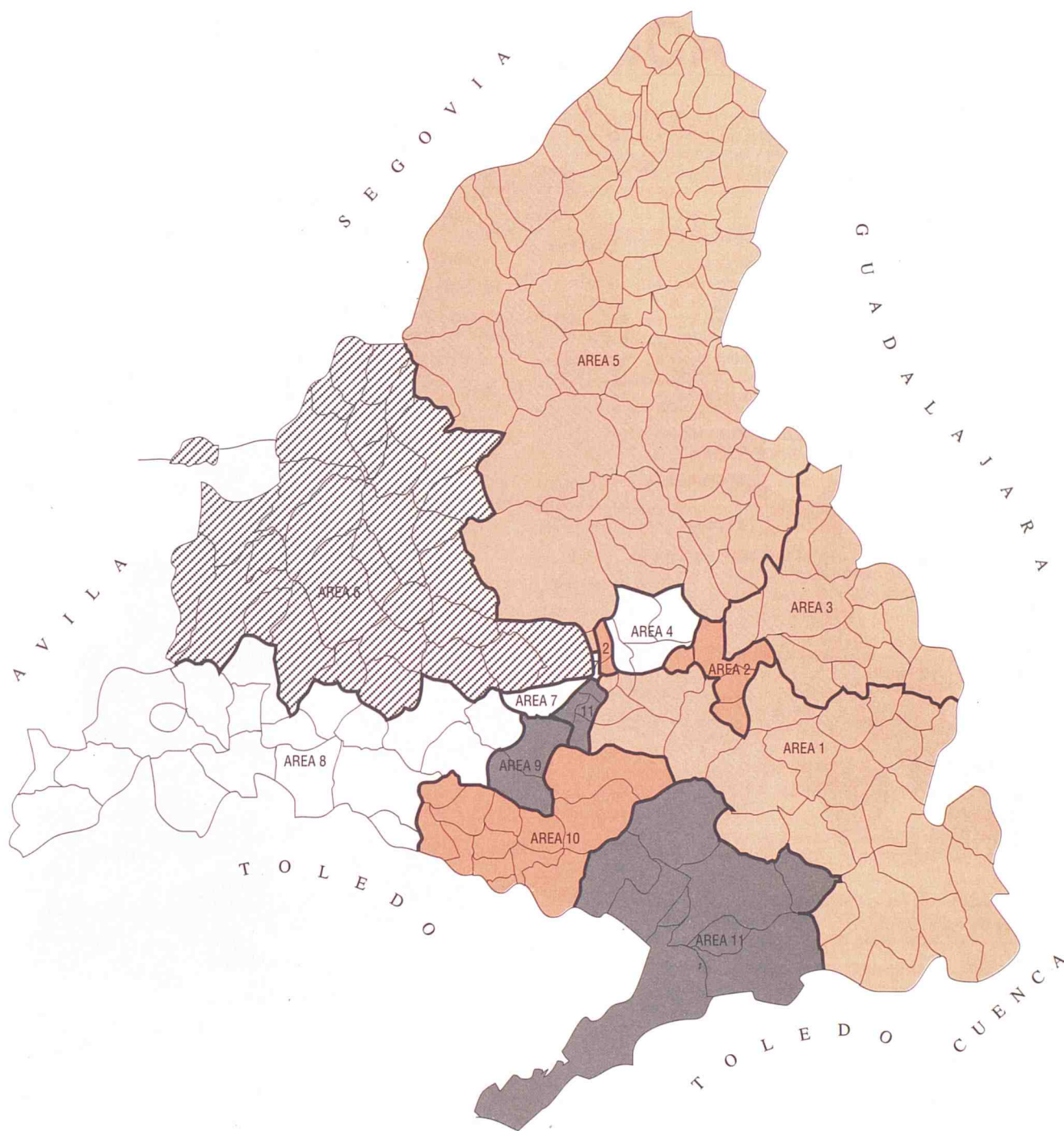

(1) Media de la Comunidad = 34,81

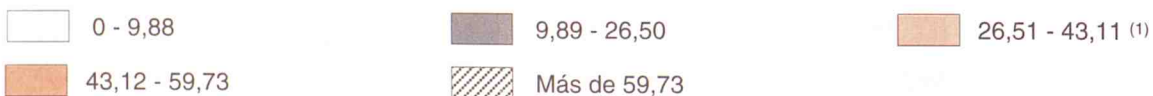
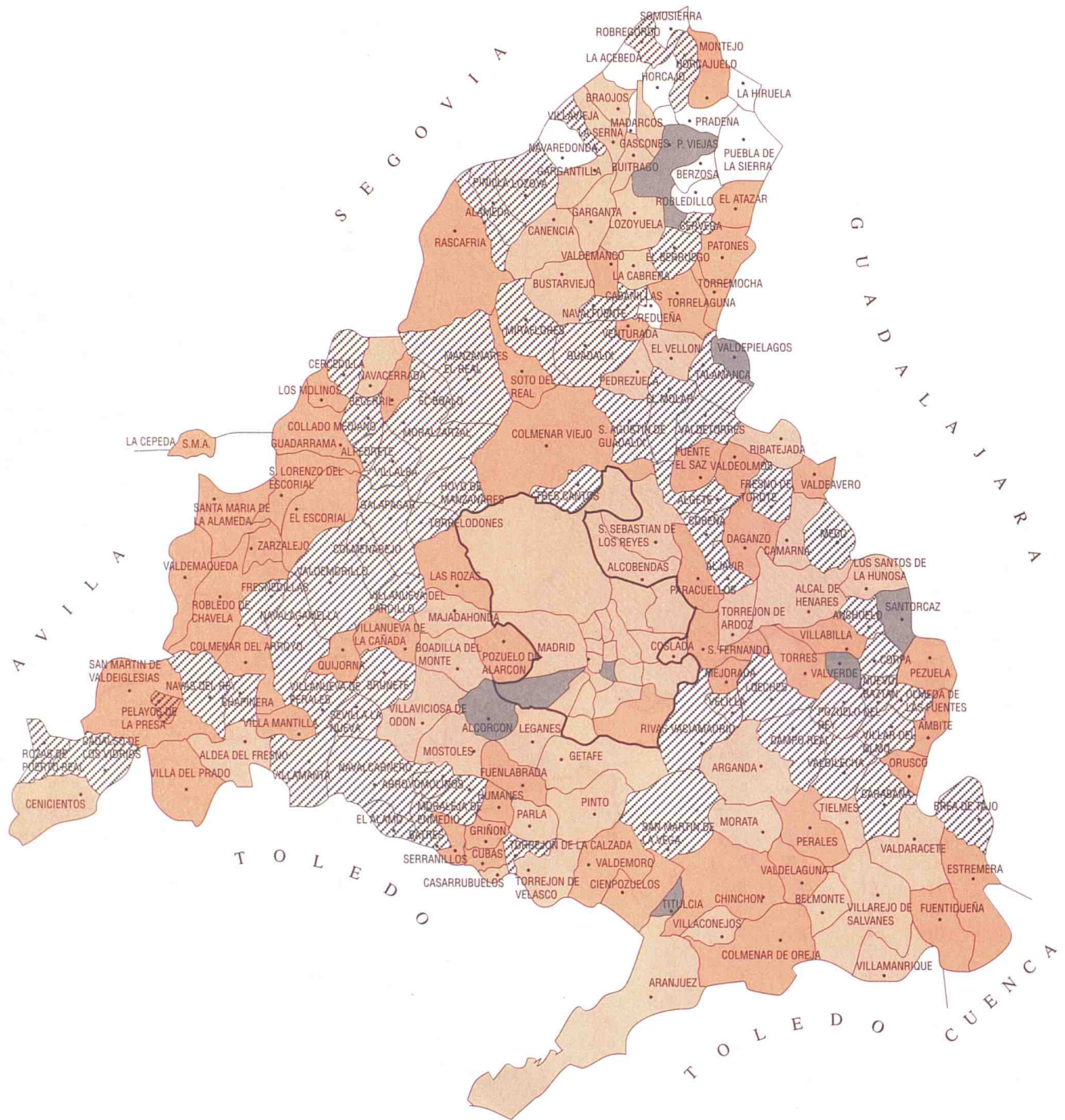

(1) Media de la Comunidad = 34,81

# NOTAS METODOLOGICAS

## A) RESULTADOS PROVISIONALES EN SENTIDO ESTRICTO (Tablas 6 a 13).

### Circuito de la información

Los datos proceden de las primeras tabulaciones provisionales de los boletines estadísticos de partos, defunciones y matrimonios que cumplimenta el ciudadano en el momento de inscribir el acontecimiento en el Registro Civil de cada municipio, quien los envía mensualmente a la Delegación Provincial del Instituto Nacional de Estadística, que a su vez se los proporciona al Instituto de Estadística de la Comunidad de Madrid, donde se realiza directamente la ejecución de la Estadística.

El último número publicado del Boletín presenta siempre los datos más actualizados y depurados, por lo que la incorporación de nuevas cifras no sólo afecta a los nuevos meses que se añaden en cada aparición del boletín, sino a los acontecimientos de meses anteriores cuyos boletines se han recibido en el último período.

### Período de referencia de la información

En estas tablas se contabilizan todos los boletines estadísticos recibidos hasta el 31 de Marzo de 1996.

### Principales conceptos utilizados

Sucesos registrados: todos los que han tenido lugar en la Comunidad de Madrid.

Sucesos de residentes: dentro de los registrados en la Comunidad de Madrid los que afectan a residentes. Es importante señalar que no se incluyen los sucesos de residentes acaecidos fuera de la Comunidad de Madrid, debido a que por el Acuerdo de Colaboración sólo se recibe la información de los sucesos registrados en nuestra Comunidad.

Nacimientos: número de niños nacidos vivos independientemente del número de horas que vivan (concepto biológico).

Defunciones: número de fallecidos, incluidos los que mueren antes de sus primeras 24 horas de vida.

Muerte fetal tardía: fallecimiento, antes de nacer, de un producto de la concepción viable (seis o más meses de gestación).

### Codificación de Causa de muerte

La codificación de las causas de defunción se ha realizado según la «Clasificación Internacional de Enfermedades» 9.<sup>a</sup> Revisión, 1975 de la Organización Mundial de la Salud.

## B) DATOS DEFINITIVOS Y ESTIMACIONES DE ACONTECIMIENTOS DEFINITIVOS A PARTIR DE LOS PROVISIONALES (Tablas 3 y 4).

Hasta el año 1993 inclusive los totales de nacimientos, matrimonios y defunciones y sus características proceden de los resultados definitivos publicados por la Comunidad de Madrid y no han sido sometidos a ninguna modificación.

En las estimaciones de nacimientos y defunciones posteriores a 1993 se ha procedido a estimar por separado la falta de exhaustividad a partir del control de las inscripciones en el registro y los acontecimientos de residentes registrados fuera de la Comunidad de Madrid.

La estimación de la estructura por edades de los acontecimientos que se publican (reparto por grupos de edades de la madre y edades medias de las madres y de los esposos) se ha tomado directamente de los datos provisionales de los acontecimientos de residentes inscritos en la Comunidad de Madrid (para los sucesos en que consta la edad), ya que en estos casos no se ha apreciado retrospectivamente una diferencia significativa entre los datos provisionales y definitivos.

El análisis completo de esta información y la metodología de estimación figura en el Documento de Trabajo del Instituto de Estadística titulado «Proyecto de boletín trimestral con estimadores e indicadores de coyuntura demográfica» (3.<sup>a</sup> versión, Marzo de 1995, 405 pags.).

## C) INDICADORES DEMOGRAFICOS (Tablas 1 y 2).

Para el cálculo de los indicadores demográficos hemos utilizado las poblaciones proyectadas, de la publicación: «Proyecciones de población y de hogares de la Comunidad de Madrid. 1.991-2.006» (Instituto de Estadística. Consejería de Economía. Comunidad de Madrid, 1994) y la elaboración a partir de estos datos contenida en el Documento de Trabajo «Poblaciones a 30 de Marzo, 30 de Junio y 30 de Septiembre de cada año en función de las poblaciones de la Comunidad de Madrid retrasadas o proyectadas a 31 de Diciembre (1975-1995)» (Enero 1995). La población residente considerada en los denominadores de las tasas es la proyectada a la mitad de cada período considerado.

Tasa bruta de natalidad: Nacidos vivos por cada 1.000 habitantes.

Tasa general de fecundidad: Nacidos vivos por cada 1.000 mujeres en edad de procrear (15 a 49 años).

Índice sintético de fecundidad: Número medio de hijos por mujer. Es la traslación como indicador de momento del indicador longitudinal de descendencia final de una generación y obtenido a partir de las tasas específicas de fecundidad.

Edad media de la madre: Media aritmética de las edades de las madres al nacimiento de sus hijos. Se ofrecen dos indicadores, para el total de las madres y para las que tienen su primer hijo.

Tasa bruta de nupcialidad de matrimonios: Matrimonios que fijan su residencia en la Comunidad de Madrid por cada 1.000 habitantes.

Tasa bruta de nupcialidad de hombres: Hombres residentes en la Comunidad de Madrid que se casan en el período de referencia por cada 1.000 hombres.

Tasa bruta de nupcialidad de mujeres: Mujeres residentes en la Comunidad de Madrid que se casan en el período de referencia por cada 1.000 mujeres.

Edad media al matrimonio: Media aritmética de las edades de los hombres y de las mujeres al contraer matrimonio. Se ofrecen dos indicadores, para todos y para los que están solteros.

Tasa bruta de mortalidad: Defunciones por cada 1.000 habitantes.

Tasa de mortalidad infantil: Defunciones de menores de un año por cada 1.000 niños nacidos vivos.

Edad media a la defunción: Media aritmética para los hombres y para las mujeres de las edades alcanzadas en el momento de morir.

Esperanza de vida al nacimiento: Es el número medio de años que se espera que vaya a vivir una persona desde su nacimiento de acuerdo con una tabla de mortalidad. Lo que se presenta es la utilización de un indicador longitudinal como indicador de momento ya que la tabla de mortalidad está construida no en referencia a los efectivos y defunciones por generaciones sino con las defunciones de un período. El indicador por lo tanto corresponde a una generación ficticia que contase entre cada aniversario con la mortalidad registrada por las generaciones en presencia en el período de referencia de la tabla. En este caso se ha optado por elaborar tablas completas por edades simples y el cálculo de las probabilidades de paso entre dos aniversarios se ha efectuado de manera directa asignando por generación las defunciones de dos años de calendario a los efectivos al inicio del período al que pertenecen (en la hipótesis de no interferencia o saldo compensado del fenómeno migratorio).

# NOTAS METODOLÓGICAS

A) RESULTADOS PROVINCIALES (Tabla 5.1.13)

**Origen de la información**

Los datos proceden de las estadísticas de los municipios de la Comunidad de Madrid. El estudio se realizó en el Departamento de Estadística del Ayuntamiento de Madrid, en colaboración con el Instituto de Estadística de la Comunidad de Madrid. Los datos se refieren al período comprendido entre el 1 de enero de 1995 y el 31 de diciembre de 1995. La información se obtuvo a través de los registros de los municipios de la Comunidad de Madrid.

**Período de referencia de la información**

El período de referencia es el año 1995. Los datos se refieren al período comprendido entre el 1 de enero de 1995 y el 31 de diciembre de 1995.

**Ámbito geográfico de la información**

El estudio se refiere a los municipios de la Comunidad de Madrid. Los datos se refieren a los municipios de la Comunidad de Madrid. Los datos se refieren a los municipios de la Comunidad de Madrid.

**Unidad de medida de la información**

La unidad de medida es el número de hijos nacidos vivos por mujer en edad fértil.

**Definición de la información**

La información se refiere al número de hijos nacidos vivos por mujer en edad fértil.

**Definición de la información**

La información se refiere al número de hijos nacidos vivos por mujer en edad fértil.

**Definición de la información**

La información se refiere al número de hijos nacidos vivos por mujer en edad fértil.

**Definición de la información**

La información se refiere al número de hijos nacidos vivos por mujer en edad fértil.

**Definición de la información**

La información se refiere al número de hijos nacidos vivos por mujer en edad fértil.

**Definición de la información**

La información se refiere al número de hijos nacidos vivos por mujer en edad fértil.

