

DEMOGRAFIA Y SALUD

2

N.º 38. JUNIO 1997
MOVIMIENTO NATURAL DE LA POBLACION

BOLETIN TRIMESTRAL

Presentación	3	Gráficos	
Comentario	3	I. Evolución de los Nacimientos, Defunciones y Matrimonios de residentes en la Comunidad de Madrid en los últimos años (1975/1996)	8
Indicadores demográficos		II. Evolución de los Nacimientos, Defunciones y Matrimonios de residentes en la Comunidad de Madrid en los últimos meses (Enero 1993/Diciembre 1996)	10
1. Indicadores 1975/1996 (Años naturales completos)	5	III. Nacimientos por grupos de edad de madres residentes, registrados en la Comunidad de Madrid. Año 1996	12
2. Indicadores 1986/1996 (Datos anuales por trimestres corridos)	6	IV. Nacimientos de madres no residentes registrados en la Comunidad de Madrid por lugar de residencia. Año 1996	12
Información retrospectiva		V. Matrimonios que fijan su residencia registrados en la Comunidad de Madrid por edad de los cónyuges al contraer matrimonio. Año 1996	14
3. Resumen de la evolución demográfica registrada en la Comunidad de Madrid en los últimos años (1975/1995)	7	VI. Defunciones de residentes registrados en la Comunidad de Madrid por sexo y grupo de edad. Año 1996	16
4. Resumen de la evolución demográfica de residentes en la Comunidad de Madrid en los últimos años (1975/1996)	7	Mapas: Tasas brutas de mortalidad por Areas Sanitarias. Año 1996	33
Estimaciones		Tasas brutas de mortalidad por Municipios y Distritos. Año 1996	34
5. Resumen de la evolución demográfica de residentes en la Comunidad de Madrid en los últimos meses (Enero 1993/Diciembre 1996)	9		
Resultados provisionales			
6. Resumen de la evolución demográfica registrada en la Comunidad de Madrid	11		
7. Resumen de la evolución demográfica de residentes registrada en la Comunidad de Madrid	11		
8. Nacimientos por grupos de edad de madres residentes registrados en la Comunidad de Madrid	13		
9. Matrimonios que fijan su residencia registrados en la Comunidad de Madrid por la edad de los cónyuges al contraer matrimonio	15		
10. Defunciones de residentes registradas en la Comunidad de Madrid por sexo y grupos de edad	17		
11. Defunciones de residentes registradas en la Comunidad de Madrid por sexo y grupo de causa	18		
Resultados por lugar de residencia (provisionales y últimos definitivos)			
12. Nacimientos, defunciones y matrimonios de residentes en la Comunidad de Madrid en los últimos cuatro años (1993/1996)	19		
13. Nacimientos, defunciones y matrimonios registrados en la Comunidad de Madrid por lugar de residencia (últimos cuatro trimestres)	26		
Notas metodológicas	35		

Equipo de trabajo: M. Carretero, R. Del Poyo, I. García, P. García-Uceda, I. Garrido, M. J. Gómez, M. Leal, J. A. Moreno, E. Ramos. **Coordinación equipo:** D. Núñez, M. T. Ortiz. **Dirección técnica:** I. Duque, I. Pintado. **Trabajos informáticos:** J. Alvarez, L. A. Ríos. **Diseño gráfico:** SIDECAR.
Depósito legal: BI-1071-95 - **ISSN:** 1138-0489

Imprime: DIDOT, S.A.
 Nervión, 3-6.º - Bilbao
 Telf.: (94) 424 82 95

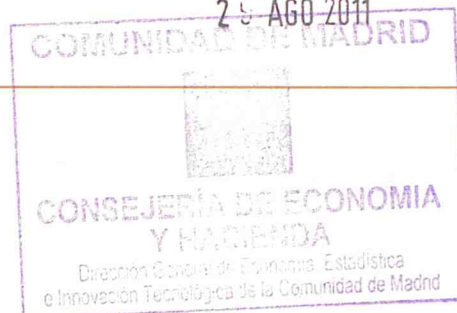

PRESENTACION

Desde Marzo de 1988 la aparición trimestral de Demografía y Salud ha facilitado los primeros resultados de la estadística de nacimientos, matrimonios y defunciones de la Comunidad de Madrid señalando el total de acontecimientos y consignando diversas clasificaciones de los mismos en función de sus características principales.

Toda la estadística demográfica española (y buena parte de la de otros países), basada en los acontecimientos inscritos en el Registro Civil, plantea el problema de que el total de acontecimientos de cada año se conoce con mucho retraso (los datos definitivos se publican entre dos y cuatro años después de la terminación del año de referencia). Por otra parte sin tener las cifras totales de nacimientos, matrimonios o defunciones es imposible considerar ningún indicador bruto o ponderado, por lo que difícilmente se puede establecer en este aspecto un seguimiento de la coyuntura demográfica.

A partir del boletín trimestral N.º 29 se incorporaron con carácter regular y progresivo estimaciones del total de acontecimientos e indicadores comparativos. La estimación de mediciones estadísticas

cas a partir de datos incompletos tiene sus riesgos para la estadística oficial de la Comunidad de Madrid, pero se ha pensado que para la mayoría de los usuarios estos avances, que podrán ser confirmados o no por los resultados anuales definitivos, aportan grandes ventajas en la utilización de la información estadística. Por otra parte, se trata de un tipo de trabajo que es más difícilmente abordable fuera de la oficina estadística productora de la información. La elaboración de los tradicionales indicadores con una cadencia trimestral, pero con el referente anual tradicional permite afinar en el seguimiento de la coyuntura demográfica sin entrar en los complejos problemas de la estacionalidad de los fenómenos de referencia. Un breve detalle de las características metodológicas de las estimaciones e indicadores figura en el correspondiente apartado final de este número (donde se remite a la metodología detallada).

La presentación de la información tradicional de Demografía y Salud no ha variado, por lo que se sigue publicando la misma información de resultados provisionales. Simplemente se ha añadido, en las primeras páginas, las estimaciones e indicadores principales.

COMENTARIO

Por segunda vez, la anterior fue en 1992, aparecen indicios de desaceleración en el descenso de la fecundidad.

En las dos entregas anteriores se señalaba que si continuase el ritmo descendente señalado por los recientes datos se podía cerrar el año 1996 con un indicador coyuntural de fecundidad cercano o ligeramente inferior a 1,10 hijos por mujer. Sin embargo esto no ha sido así como se refleja en los datos del Cuadro 1 y de los gráficos que siguen a este comentario, ya que el dato final de 1996 para la Comunidad de Madrid es 1,12 hijos por mujer.

Las informaciones y estimaciones disponibles establecen un ligero retoque al alza en los nacimientos del tercer trimestre de 1996, pero lo verdaderamente novedoso y diferencial es el neto crecimiento de los tres últimos meses del año 1996, que se han desmarcado claramente de la tendencia negativa que invariablemente se venía registrando. Con razón se puede decir que los datos de la presente entrega presentan novedades en relación con el inmediato pasado y pueden suponer el inicio de una estabilización o recuperación de la fecundidad siempre esperada y siempre no confirmada por la evidencia empírica.

Señalando pues que los datos de 1996 representan una desaceleración clara del ritmo de descenso conviene matizar su significado en el contexto reciente más amplio:

* Desde 1976 sólo se ha producido una inflexión en la evolución negativa del indicador coyuntural de fecundidad y fue en 1992. En relación con el anterior episodio la recuperación detectada en el tercer trimestre de 1996 es de intensidad similar a la que se registró en los trimestres tercero y cuarto de 1992.

* El indicador de fecundidad de 1996 (1,12070) sigue estando por debajo del de 1995 (1,12656), con lo que en términos anuales no se ha registrado ni siquiera la inflexión de la curva descendente, circunstancia que sí se dio en el citado año 1992.

¿Cuál ha sido el componente interno de esta evolución en lo que se refiere a la dinámica de fecundidad de las distintas edades de mujeres en presencia?. Desde este punto de vista la evolución registrada presenta bastante continuidad al interno de cada grupo de edad. La caída general de la fecundidad se está produciendo dentro de un fortísimo proceso de reasignaciones en el calendario de los nacimientos, de modo que vista desde la perspectiva de los distintos grupos de edades la caída de los últimos diez años es la resultante de una fuerte caída de la fecundidad específica de las edades por debajo de los treinta años y por encima de los cuarenta, mientras se incrementan los niveles de fecundidad en la decena de los treinta años, teniendo en cuenta que en todos estos casos se está haciendo referencia a las edades de las madres al nacimiento de sus hijos.

¿Porqué se produce la detención de la caída?. Durante 1996 el descenso de los niveles de fecundidad entre 20 y 29 años es muy ligero y en los dos últimos trimestres está prácticamente detenido. Por otra parte el incremento de la fecundidad específica entre 30 y 34 años ha seguido su paulatino aumento y no se aprecian síntomas de detención. Finalmente la fecundidad de las mujeres de la Comunidad de Madrid entre 35 y 39 años que había ido descendiendo hasta mediados de 1995, ha tenido desde entonces un ligero incremento.

En resumen el proceso de detención de la caída de la fecundidad se debe tanto al agotamiento de los descensos en la fecundidad de las mujeres menores de treinta años, como al mantenimiento de ligeros incrementos en la fecundidad específica de las mujeres que tienen en el momento del nacimiento de sus hijos entre 30 y 39 años.

Como es lógico resulta imprescindible esperar a los datos del siguiente trimestre, en los que ya serán completamente definitivos los acontecimientos de 1995 y se incorporarán los primeros resultados de los meses de Enero, Febrero y Marzo de 1997, para observar si la recuperación iniciada en Octubre de 1996 se consolida o resulta tan débil y episódica como la que se observó en la segunda mitad del año 1992.

**INDICE SINTETICO DE FECUNDIDAD
DATOS ANUALES POR TRIMESTRES CORRIDOS**

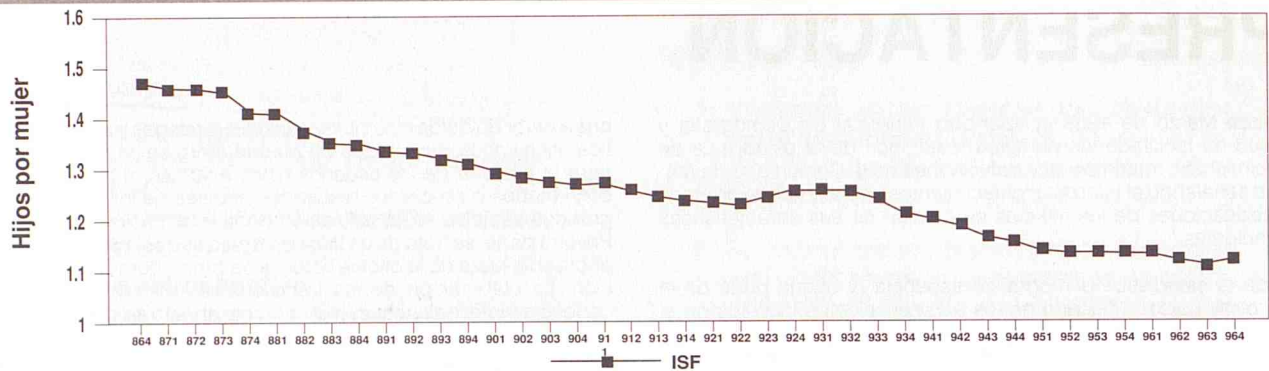

**EDAD MEDIA DE LA MADRE AL NACIMIENTO DE SU HIJO/A
DATOS ANUALES POR TRIMESTRES CORRIDOS**

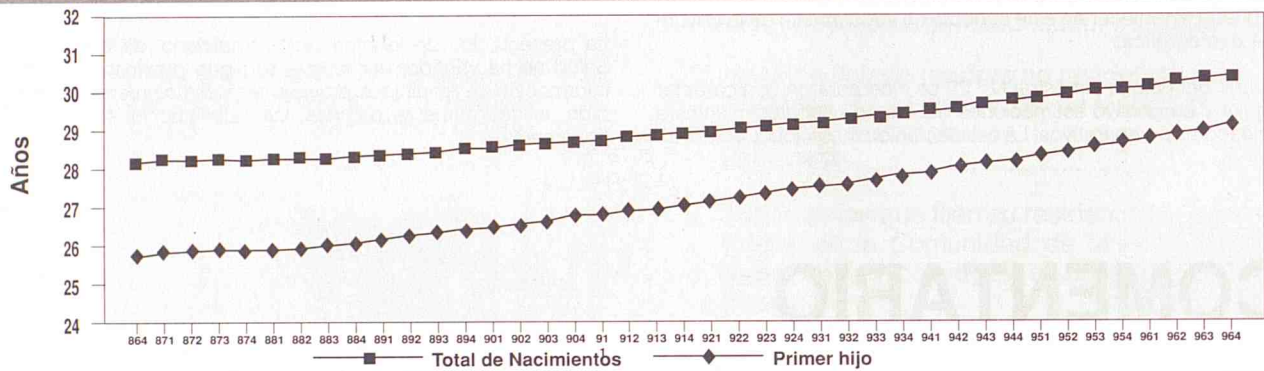

**INDICE SINTETICO DE FECUNDIDAD
VARIACION ABSOLUTA SOBRE PERIODO ANTERIOR**

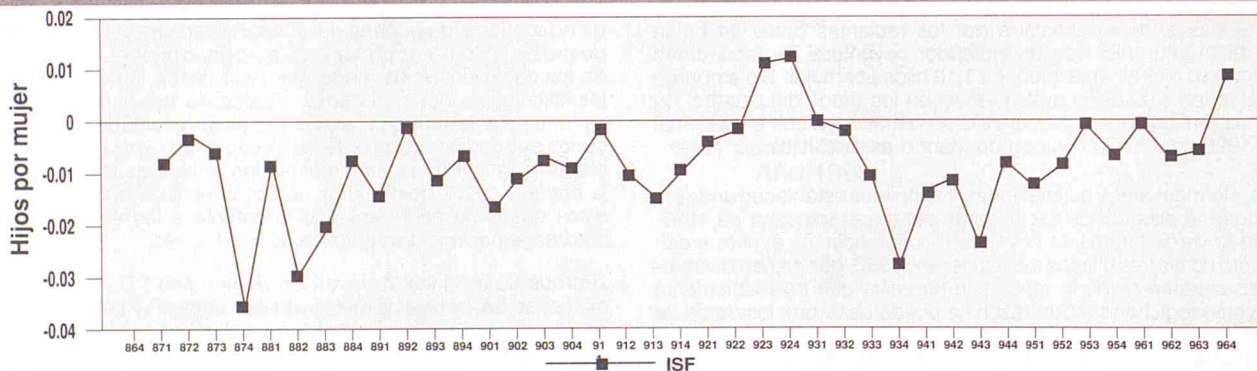

**EDAD MEDIA DE LA MADRE AL NACIMIENTO DE SU HIJO/A
VARIACION ABSOLUTA SOBRE PERIODO ANTERIOR**

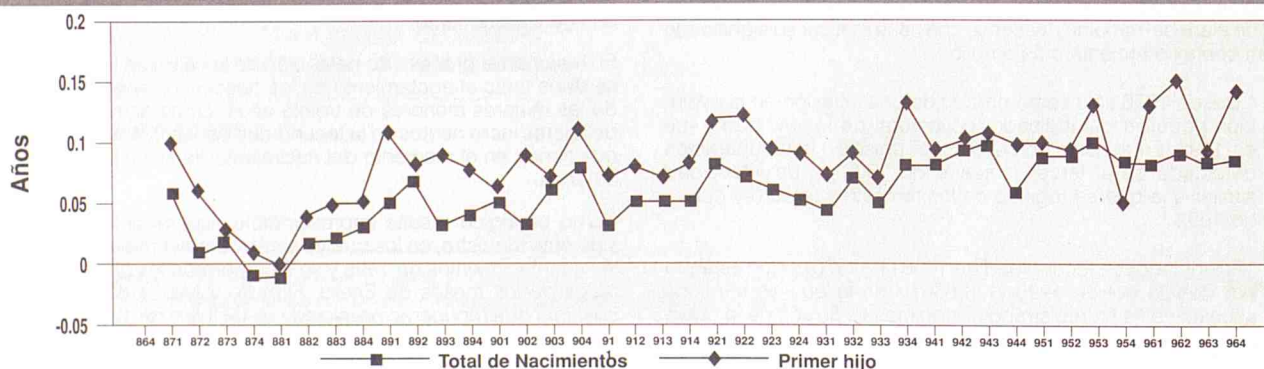

Nota: El periodo temporal que figura en abscisas es el del año que termina en el trimestre de referencia (por ejemplo 893 es el año comprendido desde el IV trimestre de 1988 al tercer trimestre de 1989).

1. INDICADORES DEMOGRAFICOS 1975-1996 (AÑOS NATURALES COMPLETOS)

	INDICADORES DE NACIMIENTOS					INDICADORES DE MATRIMONIOS					INDICADORES DE DEFUNCIONES							
	Tasa bruta Natalidad	Tasa general Fecund.	Índice sintético Fecund.	Edad media madre		Tasa bruta nupcialidad	Edad media al matrimonio			Tasa bruta mortalidad	Tasa mortalidad infantil	Edad media defunción		Esperanza de vida al nacimiento				
				Total	1 ^{er} hijo		Hombres	Mujeres	Total			Hombres	Mujeres	Hombres	Mujeres	Hombres	Mujeres	
1975	21,21	84,32	2,86	28,11	25,08	9,05	0,00	0,00	26,45	26,03	24,11	23,93	6,30	14,82	61,99	69,52	70,62	76,01
1976	21,37	85,14	2,89	27,84	24,76	8,20	16,43	14,67	26,40	25,95	24,04	23,82	6,44	13,46	61,99	69,95	71,11	76,44
1977	19,95	79,60	2,69	27,79	24,75	8,01	16,07	14,39	26,40	25,95	24,04	23,82	6,29	13,29	61,99	69,95	71,09	76,66
1978	18,74	74,83	2,52	27,77	24,83	7,49	15,11	13,54	26,33	25,99	24,01	23,86	6,25	11,46	62,75	70,16	71,48	76,87
1979	17,31	68,99	2,32	27,68	24,77	6,87	14,00	12,66	26,17	26,02	23,94	23,87	6,05	10,97	61,97	70,31	71,89	77,28
1980	15,65	62,13	2,08	27,67	25,01	6,19	12,69	11,50	26,26	25,81	24,08	23,87	6,03	10,61	63,51	71,22	71,60	77,13
1981	14,67	58,02	1,95	27,76	25,17	5,42	11,08	10,04	26,43	25,95	24,20	23,98	6,42	12,07	63,74	71,36	72,94	79,79
1982	13,87	54,72	1,83	27,85	25,30	5,62	11,42	10,45	27,35	26,44	24,93	24,60	6,04	11,70	64,62	71,85	73,33	79,95
1983	12,80	50,39	1,68	27,90	25,39	5,64	11,44	10,48	27,78	26,38	25,37	24,83	6,39	10,95	64,28	72,41	72,66	80,09
1984	12,50	49,04	1,64	28,03	25,58	5,46	11,07	10,16	27,84	26,68	25,46	25,00	6,32	9,19	65,22	72,98	73,74	80,40
1985	11,91	46,49	1,55	28,11	25,74	5,24	10,69	9,84	27,99	26,86	25,53	25,09	6,62	7,77	65,78	73,92	73,09	80,15
1986	11,37	44,12	1,47	28,20	25,72	5,42	11,06	10,28	28,00	26,85	25,56	25,12	6,37	7,85	65,74	74,30	73,92	80,99
1987	11,04	42,54	1,42	28,28	25,92	5,53	11,25	10,43	28,11	26,94	25,70	25,24	6,51	7,83	65,80	74,51	73,75	81,20
1988	10,58	40,38	1,35	28,34	26,06	5,57	11,31	10,49	28,32	27,18	25,94	25,26	6,73	7,10	66,08	74,65	73,73	81,16
1989	10,38	39,11	1,31	28,53	26,42	5,81	11,64	10,76	28,51	27,36	26,20	25,70	6,76	6,76	66,07	75,02	73,75	81,19
1990	10,12	37,72	1,27	28,75	26,75	5,91	11,84	10,94	28,83	27,62	26,50	25,95	7,07	6,93	66,13	75,43	73,35	81,28
1991	9,93	36,70	1,24	28,93	27,05	5,95	11,96	11,05	29,14	27,91	26,86	26,34	7,22	6,37	66,17	75,84	73,91	81,78
1992	10,16	37,15	1,25	29,19	27,47	5,93	11,88	10,98	29,38	28,15	27,16	26,60	7,00	6,75	66,07	75,71	74,11	82,06
1993	9,87	35,89	1,21	29,43	27,81	5,50	11,05	10,21	29,77	28,51	27,58	27,04	7,11	6,51	66,75	76,16	74,62	82,59
1994	9,46	34,30	1,16	29,76	28,23	4,49	9,34	8,95	30,08	28,78	27,92	27,30	7,08	6,21	67,28	76,40	-	-
1995	9,28	33,63	1,13	30,08	28,60	-	-	-	30,28	29,01	28,11	27,54	7,19	-	67,90	76,77	-	-
1996	9,30	33,69	1,12	30,37	29,11	-	-	-	30,56	29,38	28,49	27,93	7,41	-	68,49	77,38	-	-

2. INDICADORES DEMOGRAFICOS 1986-1996 POR TRIMESTRES CORRIDOS

PERIODO ANUAL	INDICADORES DE NACIMIENTOS					INDICADORES DE MATRIMONIOS					INDICADORES DE DEFUNCIONES					
	Tasa bruta Natalidad	Tasa general Fecund.	Indice sintético Fecund.	Edad media madre		Tasa bruta nupcialidad		Edad media al matrimonio		Tasa bruta mortalidad	Tasa mortalidad infantil	Edad media defunción				
				Total	1 ^{er} hijo	Matrimon.	Hombres	Mujeres	Total			Solteros	Mujeres	Total	Hombres	Mujeres
I 86 - IV 86	11,37	44,12	1,47	28,20	25,72	5,42	11,06	10,28	28,00	26,85	25,56	6,37	7,85	65,74	74,30	
II 86 - I 87	11,32	43,89	1,46	28,26	25,82	5,43	11,09	10,31	28,08	26,91	25,63	6,36	7,57	65,71	74,31	
III 86 - II 87	11,32	43,85	1,46	28,27	25,88	5,45	11,14	10,36	28,04	26,89	25,62	6,42	7,48	65,69	74,40	
IV 86 - III 87	11,30	43,64	1,45	28,29	25,91	5,47	11,14	10,33	28,06	26,91	25,65	6,44	7,26	65,75	74,47	
I 87 - IV 87	11,04	42,54	1,42	28,28	25,92	5,53	11,25	10,43	28,11	26,94	25,70	6,51	7,83	65,80	74,51	
II 87 - I 88	10,99	42,30	1,41	28,27	25,92	5,54	11,23	10,41	28,10	26,94	25,70	6,53	7,70	65,80	74,55	
III 87 - II 88	10,77	41,36	1,38	28,29	25,96	5,51	11,18	10,35	28,22	27,05	25,81	6,53	7,52	65,83	74,60	
IV 87 - III 88	10,62	40,67	1,36	28,31	26,01	5,56	11,30	10,49	28,27	27,13	25,87	6,65	7,86	66,00	74,52	
I 88 - IV 88	10,58	40,38	1,35	28,34	26,06	5,57	11,31	10,49	28,32	27,18	25,94	6,73	7,10	66,08	74,65	
II 88 - I 89	10,47	39,87	1,33	28,39	26,17	5,54	11,25	10,43	28,38	27,25	26,02	6,83	6,81	66,08	74,80	
III 88 - II 89	10,47	39,77	1,33	28,46	26,25	5,62	11,35	10,51	28,43	27,29	26,08	6,83	6,84	66,24	74,88	
IV 88 - III 89	10,40	39,36	1,32	28,49	26,34	5,77	11,60	10,72	28,45	27,31	26,15	6,81	6,52	66,14	75,06	
I 89 - IV 89	10,38	39,11	1,31	28,53	26,42	5,81	11,64	10,76	28,51	27,36	26,20	6,76	6,76	66,07	75,02	
II 89 - I 90	10,27	38,55	1,30	28,58	26,48	5,90	11,82	10,93	28,55	27,35	26,24	6,95	7,02	66,20	75,26	
III 89 - II 90	10,20	38,16	1,29	28,61	26,57	5,96	11,95	11,06	28,61	27,40	26,30	6,91	6,93	66,06	75,27	
IV 89 - III 90	10,17	37,97	1,28	28,67	26,64	5,86	11,71	10,83	28,73	27,51	26,42	6,95	6,90	66,05	75,32	
I 90 - IV 90	10,12	37,72	1,27	28,75	26,75	5,91	11,84	10,94	28,83	27,62	26,50	7,07	6,93	66,13	75,43	
II 90 - I 91	10,13	37,72	1,27	28,78	26,82	5,81	11,63	10,73	28,90	27,70	26,57	7,08	7,11	66,01	75,50	
III 90 - II 91	10,08	37,45	1,26	28,83	26,90	5,93	11,89	10,97	28,98	27,80	26,67	7,18	6,88	66,07	75,64	
IV 90 - III 91	9,98	37,00	1,24	28,88	26,97	5,96	11,96	11,03	29,08	27,88	26,76	7,23	6,83	66,09	75,69	
I 91 - IV 91	9,93	36,70	1,24	28,93	27,05	5,95	11,96	11,05	29,14	27,91	26,86	7,22	6,37	66,17	75,84	
II 91 - I 92	9,93	36,55	1,23	29,01	27,17	5,98	12,03	11,12	29,19	27,94	26,90	7,12	6,55	66,04	75,83	
III 91 - II 92	9,93	36,47	1,23	29,08	27,29	5,96	11,96	11,07	29,28	27,99	26,98	7,06	6,84	66,04	75,76	
IV 91 - III 92	10,04	36,79	1,24	29,14	27,38	5,91	11,85	10,98	29,33	28,09	27,08	7,06	6,84	66,03	75,68	
I 92 - IV 92	10,16	37,15	1,25	29,19	27,47	5,93	11,88	10,98	29,38	28,15	27,16	7,00	6,75	66,07	75,71	
II 92 - I 93	10,18	37,14	1,25	29,23	27,54	5,87	11,77	10,88	29,39	28,19	27,19	7,04	6,45	66,33	75,75	
III 92 - II 93	10,18	37,06	1,25	29,30	27,63	5,72	11,47	10,61	29,51	28,28	27,32	7,05	6,43	66,52	75,92	
IV 92 - III 93	10,09	36,72	1,24	29,35	27,70	5,60	11,24	10,40	29,66	28,42	27,48	7,05	6,27	66,73	75,99	
I 93 - IV 93	9,87	35,89	1,21	29,43	27,83	5,50	11,05	10,21	29,77	28,51	27,58	7,11	6,51	66,75	76,16	
II 93 - I 94	9,77	35,48	1,20	29,51	27,92	5,41	10,88	10,06	29,79	28,54	27,59	7,03	6,28	66,79	76,28	
III 93 - II 94	9,69	35,17	1,19	29,60	28,02	5,38	10,85	10,03	29,90	28,63	27,70	7,04	6,16	66,91	76,31	
IV 93 - III 94	9,50	34,49	1,16	29,70	28,13	5,48	11,05	10,22	29,98	28,71	27,80	7,10	6,02	67,15	76,54	
I 94 - IV 94	9,46	34,30	1,16	29,76	28,23	5,36	10,80	10,02	30,08	28,78	27,92	7,08	6,21	67,28	76,40	
II 94 - I 95	9,38	33,99	1,14	29,84	28,33	-	-	-	30,15	28,85	28,01	7,13	-	67,57	76,41	
III 94 - II 95	9,32	33,76	1,13	29,92	28,42	-	-	-	30,21	28,92	28,06	7,13	-	67,62	76,52	
IV 94 - III 95	9,32	33,77	1,13	30,02	28,55	-	-	-	30,27	28,97	28,11	7,17	-	67,78	76,66	
I 95 - IV 95	9,28	33,63	1,13	30,08	28,60	-	-	-	30,28	29,01	28,11	7,19	-	67,90	76,77	
II 95 - I 96	9,29	33,65	1,13	30,15	28,73	-	-	-	30,26	29,04	28,12	7,17	-	67,79	76,84	
III 95 - II 96	9,24	33,50	1,12	30,24	28,88	-	-	-	30,31	29,16	28,21	7,18	-	68,00	77,01	
IV 95 - III 96	9,21	33,39	1,11	30,30	28,97	-	-	-	30,53	29,33	28,42	7,13	-	68,10	77,08	
I 96 - IV 96	9,30	33,69	1,12	30,37	29,11	-	-	-	30,56	29,38	28,49	7,41	-	68,49	77,38	

**3. RESUMEN DE LA EVOLUCION DEMOGRAFICA REGISTRADA EN LA
COMUNIDAD DE MADRID EN LOS ULTIMOS AÑOS (1975/1995)**

	NACIMIENTOS			DEFUNCIONES			MATRIMONIOS		
	Total	Hombres	Mujeres	Total	Hombres	Mujeres	Total	Canónicos	Civiles
1975	91924	47725	44199	27060	14080	12980	34223	34076	147
1976	93893	48247	45646	28069	14542	13527	31569	31470	99
1977	89243	46221	43022	27856	14575	13281	31558	31291	267
1978	85123	44382	40741	28079	14638	13441	30171	29336	835
1979	79679	41194	38485	27527	14443	13084	28653	27016	1637
1980	73485	37989	35496	27706	14503	13203	26697	24451	2246
1981	70121	36480	33641	29754	15564	14190	23502	21262	2240
1982	66642	34479	32163	28051	14744	13307	24668	21301	3367
1983	61718	32009	29709	29837	15668	14169	24838	18922	5916
1984	60554	31284	29270	29851	15675	14176	24095	19475	4620
1985	58004	30101	27903	31547	16448	15099	23522	18745	4777
1986	55496	28456	27040	30735	16092	14643	24844	18573	6271
1987	54150	27927	26223	31965	16867	15098	25260	18748	6512
1988	52433	26982	25451	33336	17559	15777	25536	18925	6611
1989	51961	26818	25143	33729	17859	15870	25938	19189	6749
1990	50919	26360	24559	35509	18805	16704	26305	19029	7276
1991	50209	25827	24382	36605	19393	17212	26470	19175	7295
1992	51214	26369	24845	35673	19060	16613	26170	19022	7148
1993	49986	25802	24184	36459	19429	17030	24352	17341	7011
1994	48132	25044	23088	36420	19342	17078	23874	16782	7092
1995	47448	24541	22907	37124	19827	17297	23773	17088	6685

**4. RESUMEN DE LA EVOLUCION DEMOGRAFICA DE RESIDENTES EN LA
COMUNIDAD DE MADRID EN LOS ULTIMOS AÑOS (1975/1996)**

	NACIMIENTOS			DEFUNCIONES			CRECI.	MATRIMONIOS		
	Total	Hombres	Mujeres	Total	Hombres	Mujeres	VEGET.	Total	Canónicos	Civiles
1975	90941	47223	43718	27020	14045	12975	63921	38812	38645	167
1976	93279	47945	45334	28093	14524	13569	65186	35766	35654	112
1977	88650	45920	42730	27970	14636	13334	60680	35592	35291	301
1978	84726	44151	40575	28235	14702	13533	56491	33858	32921	937
1979	79492	41122	38370	27760	14579	13181	51732	31524	29723	1801
1980	72841	37673	35168	28070	14738	13332	44771	28808	26385	2423
1981	68860	35825	33035	30144	15799	14345	38716	25453	23027	2426
1982	65467	33878	31589	28532	15032	13500	36935	26514	22895	3619
1983	60729	31417	29312	30337	15974	14363	30392	26733	20367	6366
1984	59539	30745	28794	30108	15847	14261	29431	25990	21007	4983
1985	56890	29513	27377	31598	16518	15080	25292	25046	19959	5087
1986	54540	27942	26598	30544	15960	14584	23996	25996	19822	6174
1987	53354	27554	25800	31482	16608	14874	21872	26725	20218	6507
1988	51521	26527	24994	32768	17309	15459	18753	27115	20432	6683
1989	50911	26305	24606	33176	17607	15569	17735	28498	21560	6938
1990	49935	25827	24108	34903	18481	16422	15032	29191	21739	7452
1991	49293	25374	23919	35849	19048	16801	13444	29529	21937	7592
1992	50669	26104	24565	34905	18705	16200	15764	29573	22000	7573
1993	49499	25528	23971	35666	19121	16545	13833	27567	20153	7414
1994	47687	24781	22906	35682	18963	16719	12005	27013	19518	7495
1995 (estimado) (*)	47006	24321	22685	36442	-	-	10564	-	-	-
1996 (estimado)	47288	-	-	36670	-	-	10618	-	-	-

(*) Los datos de nacimientos del año 1995 son definitivos.

I. EVOLUCION DE LOS NACIMIENTOS, DEFUNCIONES Y MATRIMONIOS DE RESIDENTES EN LA COMUNIDAD DE MADRID EN LOS ULTIMOS AÑOS (1975/1996)

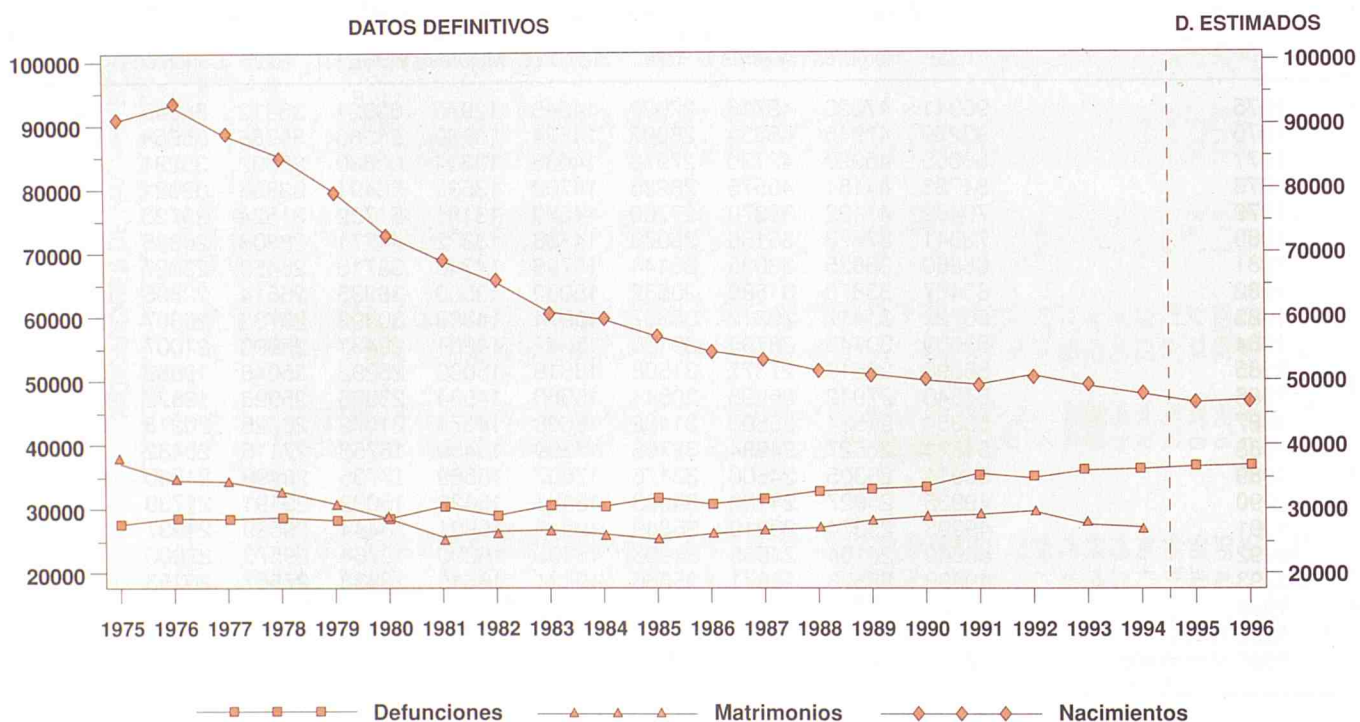

5. RESUMEN DE LA EVOLUCION DEMOGRAFICA DE RESIDENTES EN LA COMUNIDAD DE MADRID EN LOS ULTIMOS MESES (ENERO 1993-DICIEMBRE 1996) (1)

	NACIMIENTOS	DEFUNCIONES	CRECI. VEGET.	MATRIMONIOS
1993 Enero	4087	3220	867	823
Febrero	3718	3268	450	1021
Marzo	4354	3428	926	1806
Abril	4235	2869	1366	1948
Mayo	4680	2794	1886	2687
Junio	4297	2737	1560	3331
Julio	4361	2874	1487	3783
Agosto	3894	2724	1170	1483
Septiembre	4282	2603	1679	4141
Octubre	4011	2953	1058	3702
Noviembre	3752	2936	816	1475
Diciembre	3828	3260	568	1367
1994 Enero	3846	3459	387	757
Febrero	3693	3018	675	913
Marzo	4177	3079	1098	1583
Abril	4303	2826	1477	2083
Mayo	4447	2948	1499	2301
Junio	4132	2742	1390	3486
Julio	4063	3069	994	4181
Agosto	3869	2781	1088	1523
Septiembre	3744	2685	1059	4256
Octubre	3845	2988	857	3220
Noviembre	3686	2855	831	1505
Diciembre	3882	3232	650	1205
1995 Enero	3865	3637	228	-
Febrero	3449	2933	516	-
Marzo	4043	3313	730	-
Abril	4094	2916	1178	-
Mayo	4438	2908	1530	-
Junio	4107	2738	1369	-
Julio	4134	3267	867	-
Agosto	3765	2799	966	-
Septiembre	3846	2701	1145	-
Octubre	3835	2945	890	-
Noviembre	3686	2946	740	-
Diciembre	3744	3339	405	-
1996 Enero	3782	3402	380	-
Febrero	3614	3066	548	-
Marzo	4045	3305	740	-
Abril	4095	2851	1244	-
Mayo	4346	3017	1329	-
Junio	4054	2835	1219	-
Julio	4106	2978	1128	-
Agosto	3765	2805	960	-
Septiembre	3766	2760	1006	-
Octubre	4042	2995	1047	-
Noviembre	3814	3358	456	-
Diciembre	3859	3298	561	-

(1) Los datos para los años 1993, 1994 y nacimientos en 1995 son definitivos mientras que para defunciones de 1995 y el año 1996 son estimados.

II. EVOLUCION DE LOS NACIMIENTOS, DEFUNCIONES Y MATRIMONIOS DE RESIDENTES EN LA COMUNIDAD DE MADRID EN LOS ULTIMOS MESES (ENERO 1993/DICIEMBRE 1996)

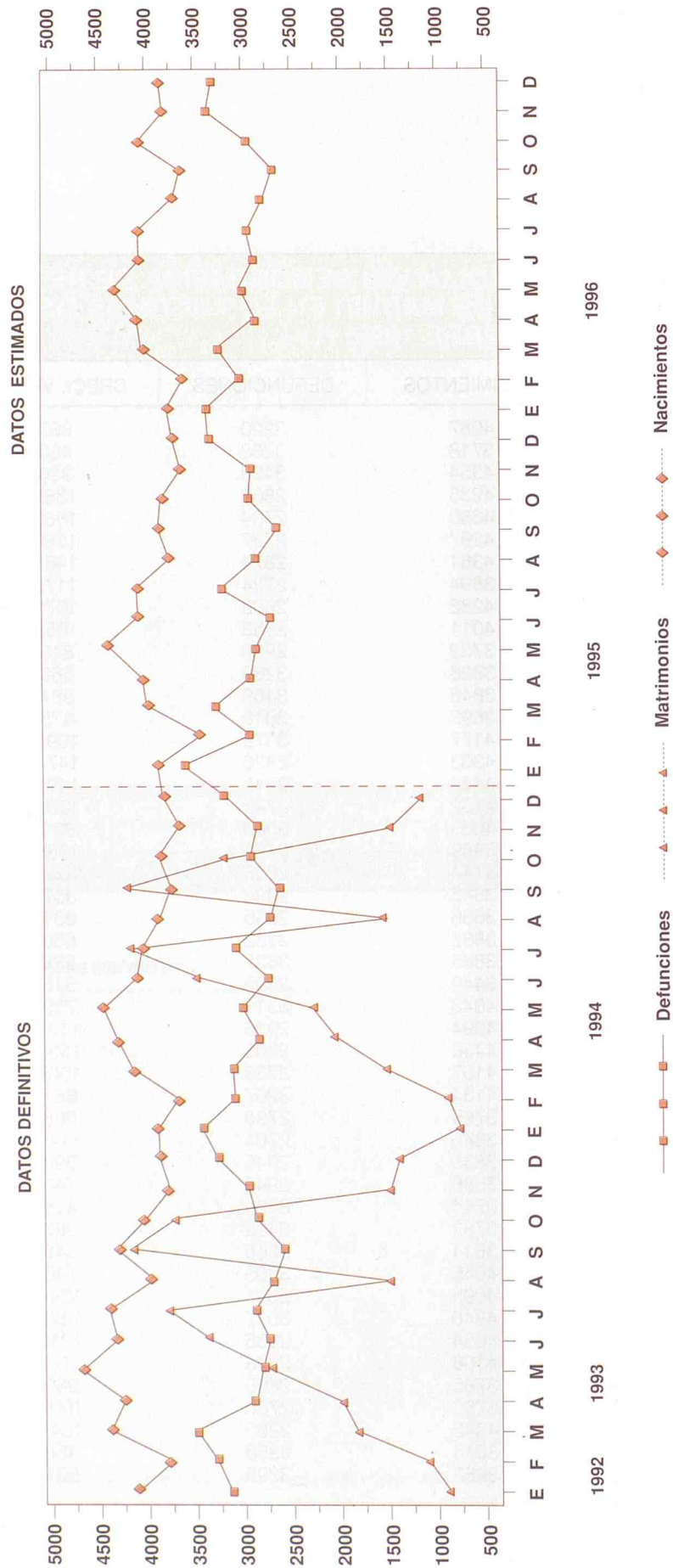

**6. RESUMEN DE LA EVOLUCION DEMOGRAFICA REGISTRADA EN LA
COMUNIDAD DE MADRID (2)**

	NACIMIENTOS			DEFUNCIONES			MATRIMONIOS		
	Total	Hombres	Mujeres	Total	Hombres	Mujeres	Total	Canónicos	Civiles
1995 TOTAL	47448	24541	22907	37124	19827	17297	23773	17088	6685
1996 TOTAL	47027	24067	22960	37561	19708	17853	22125	15776	6349
1996 Enero	3819	1937	1882	3526	1832	1694	548	200	348
Febrero	3657	1865	1792	3180	1708	1472	742	389	353
Marzo	4103	2106	1997	3410	1756	1654	1750	1190	560
Abril	4150	2102	2048	2989	1574	1415	1570	1074	496
Mayo	4378	2228	2150	3127	1639	1488	2133	1549	584
Junio	4080	2109	1971	2954	1555	1399	3561	2737	824
Julio	4108	2085	2023	2982	1514	1468	2692	2025	667
Agosto	3763	1959	1804	2645	1405	1240	1238	953	285
Septiembre	3765	1912	1853	2716	1475	1241	3440	2635	805
Octubre	4064	2097	1967	3064	1629	1435	2462	1870	592
Noviembre	3844	1993	1851	3525	1847	1678	1280	782	498
Diciembre	3296	1674	1622	3443	1774	1669	709	372	337

**7. RESUMEN DE LA EVOLUCION DEMOGRAFICA DE RESIDENTES
REGISTRADA EN LA COMUNIDAD DE MADRID (2)**

	NACIMIENTOS			DEFUNCIONES			CRECI.	MATRIMONIOS		
	Total	Hombres	Mujeres	Total	Hombres	Mujeres	VEGET.	Total	Canónicos	Civiles
1995 TOTAL	46401	24008	22393	34936	18619	16317	11465	22608	16132	6476
1996 TOTAL	45942	23488	22454	35055	18405	16650	10887	17354	13740	3614
1996 Enero	3726	1886	1840	3294	1717	1577	432	415	169	246
Febrero	3573	1832	1741	2987	1605	1382	586	536	346	190
Marzo	4002	2053	1949	3195	1654	1541	807	1393	1045	348
Abril	4047	2050	1997	2749	1447	1302	1298	1223	946	277
Mayo	4294	2184	2110	2908	1522	1386	1386	1682	1367	315
Junio	4001	2071	1930	2741	1440	1301	1260	2825	2421	404
Julio	4013	2032	1981	2800	1428	1372	1213	2111	1766	345
Agosto	3666	1911	1755	2491	1314	1177	1175	952	792	160
Septiembre	3680	1854	1826	2543	1384	1159	1137	2772	2297	475
Octubre	3976	2050	1926	2881	1533	1348	1095	1989	1613	376
Noviembre	3751	1944	1807	3269	1708	1561	482	945	672	273
Diciembre	3213	1621	1592	3197	1653	1544	16	511	306	205

(2) En las columnas de total van incluidos los no consta.

III. NACIMIENTOS POR GRUPOS DE EDAD DE MADRES RESIDENTES, REGISTRADOS EN LA COMUNIDAD DE MADRID. AÑO 1996

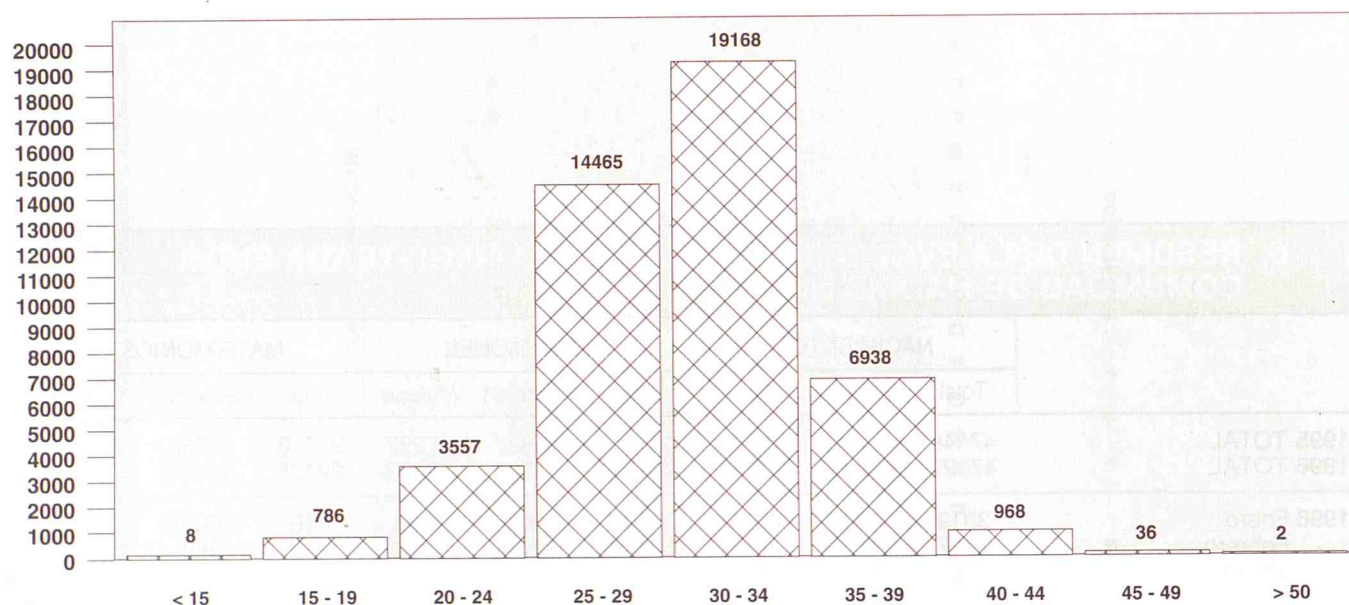

IV. NACIMIENTOS DE MADRES NO RESIDENTES REGISTRADOS EN LA COMUNIDAD DE MADRID POR LUGAR DE RESIDENCIA. AÑO 1996

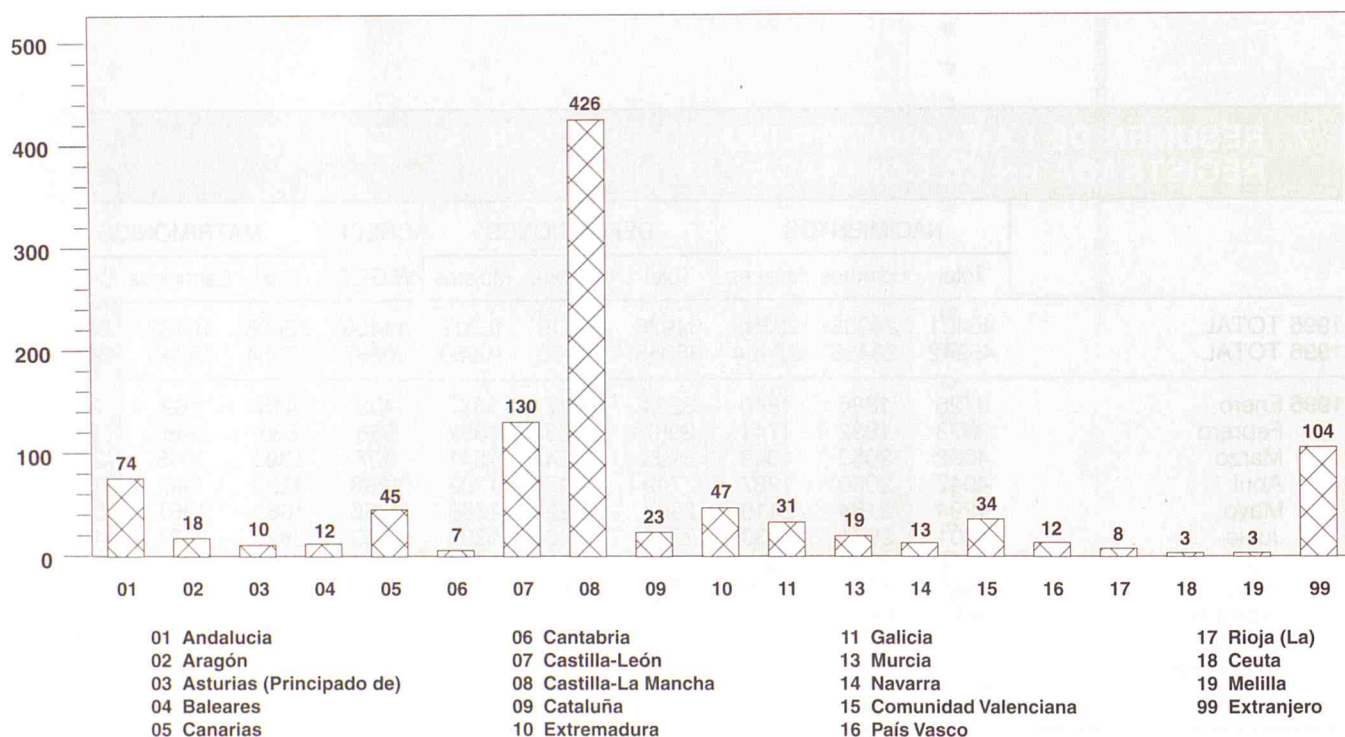

8. NACIMIENTOS POR GRUPOS DE EDAD DE MADRES RESIDENTES REGISTRADOS EN LA COMUNIDAD DE MADRID

	Total	Menos de 15 años	De 15 a 19 años	De 20 a 24 años	De 25 a 29 años	De 30 a 34 años	De 35 a 39 años	De 40 a 44 años	De 45 a 49 años	De 50 y más años	No consta
1995 TOTAL	46401	14	864	4135	15292	18500	6636	915	45	-	-
1996 TOTAL	45942	8	786	3557	14465	19168	6938	968	36	2	14
1996 Enero	3726	1	72	309	1213	1489	559	80	3	-	-
Febrero	3573	1	60	282	1158	1490	505	70	3	1	3
Marzo	4002	3	71	293	1327	1620	584	100	2	-	2
Abril	4047	1	62	290	1300	1730	593	66	4	-	1
Mayo	4294	-	62	288	1385	1832	640	84	2	-	1
Junio	4001	-	68	316	1231	1722	581	83	-	-	-
Julio	4013	-	77	321	1265	1625	630	90	3	-	2
Agosto	3666	1	56	292	1122	1521	586	81	6	-	1
Septiembre	3680	-	77	299	1166	1529	537	69	2	1	-
Octubre	3976	1	63	320	1209	1654	632	93	2	-	2
Noviembre	3751	-	67	317	1125	1576	572	87	5	-	2
Diciembre	3213	-	51	230	964	1380	519	65	4	-	-

V. MATRIMONIOS QUE FIJAN SU RESIDENCIA REGISTRADOS EN LA COMUNIDAD DE MADRID POR EDAD DE LOS CONYUGES AL CONTRAER MATRIMONIO. AÑO 1996

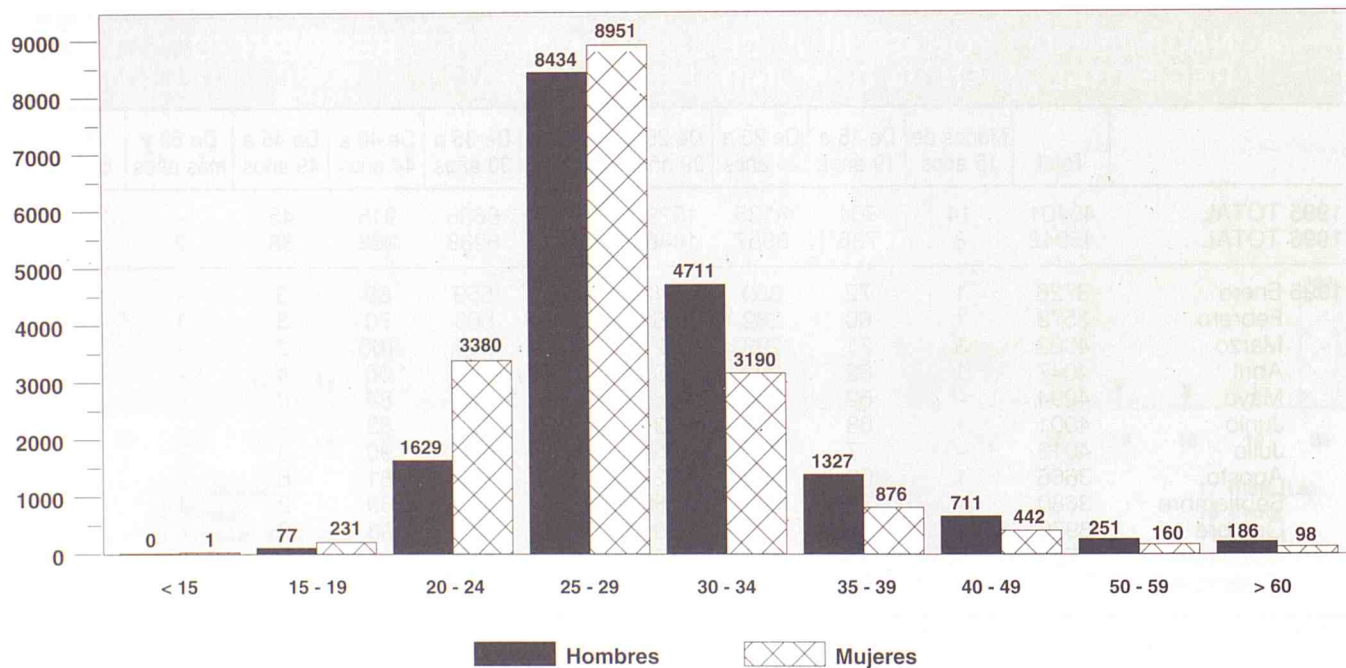

9. MATRIMONIOS QUE FIJAN SU RESIDENCIA REGISTRADOS EN LA COMUNIDAD DE MADRID POR LA EDAD DE LOS CONYUGES AL CONTRAER MATRIMONIO

	Total	Menos de 15 años	De 15 a 19 años	De 20 a 24 años	De 25 a 29 años	De 30 a 34 años	De 35 a 39 años	De 40 a 44 años	De 45 a 49 años	De 50 y más años	No consta
HOMBRES											
1995 TOTAL	22608	0	121	2426	10721	5787	1652	1147	447	307	0
1996 TOTAL	17354	0	77	1629	8434	4711	1327	711	251	186	28
1996 Enero	415	0	7	58	106	108	50	49	19	18	0
Febrero	536	0	8	75	221	138	38	33	11	12	0
Marzo	1393	0	9	146	631	370	129	62	23	22	1
Abril	1223	0	5	124	581	336	91	50	17	19	0
Mayo	1682	0	5	183	834	436	137	54	16	17	0
Junio	2825	0	6	243	1484	767	171	102	27	24	1
Julio	2111	0	6	225	1096	535	136	81	22	9	1
Agosto	952	0	5	111	496	223	61	34	17	4	1
Septiembre	2772	0	8	198	1404	802	213	89	41	15	2
Octubre	1989	0	8	144	1008	551	150	64	29	21	14
Noviembre	945	0	4	71	392	294	95	53	17	14	5
Diciembre	511	0	6	51	181	151	56	40	12	11	3
MUJERES											
1995 TOTAL	22608	2	417	4965	10905	3988	1230	755	233	113	0
1996 TOTAL	17354	1	231	3380	8951	3190	876	442	160	98	25
1996 Enero	415	0	21	68	131	85	57	28	12	13	0
Febrero	536	0	16	108	233	114	38	14	10	3	0
Marzo	1393	0	28	268	679	261	85	38	21	13	0
Abril	1223	0	12	239	622	228	63	43	9	7	0
Mayo	1682	0	15	375	862	300	67	39	18	6	0
Junio	2825	0	38	550	1567	464	106	66	17	17	0
Julio	2111	0	19	492	1121	347	85	32	9	3	3
Agosto	952	0	16	241	485	138	43	16	9	4	0
Septiembre	2772	0	19	507	1523	514	129	51	17	9	3
Octubre	1989	0	23	307	1084	394	95	55	15	8	8
Noviembre	945	0	13	154	438	219	63	31	13	9	5
Diciembre	511	1	11	71	206	126	45	29	10	6	6

VI. DEFUNCIONES DE RESIDENTES REGISTRADOS EN LA COMUNIDAD DE MADRID POR SEXO Y GRUPO DE EDAD. AÑO 1996

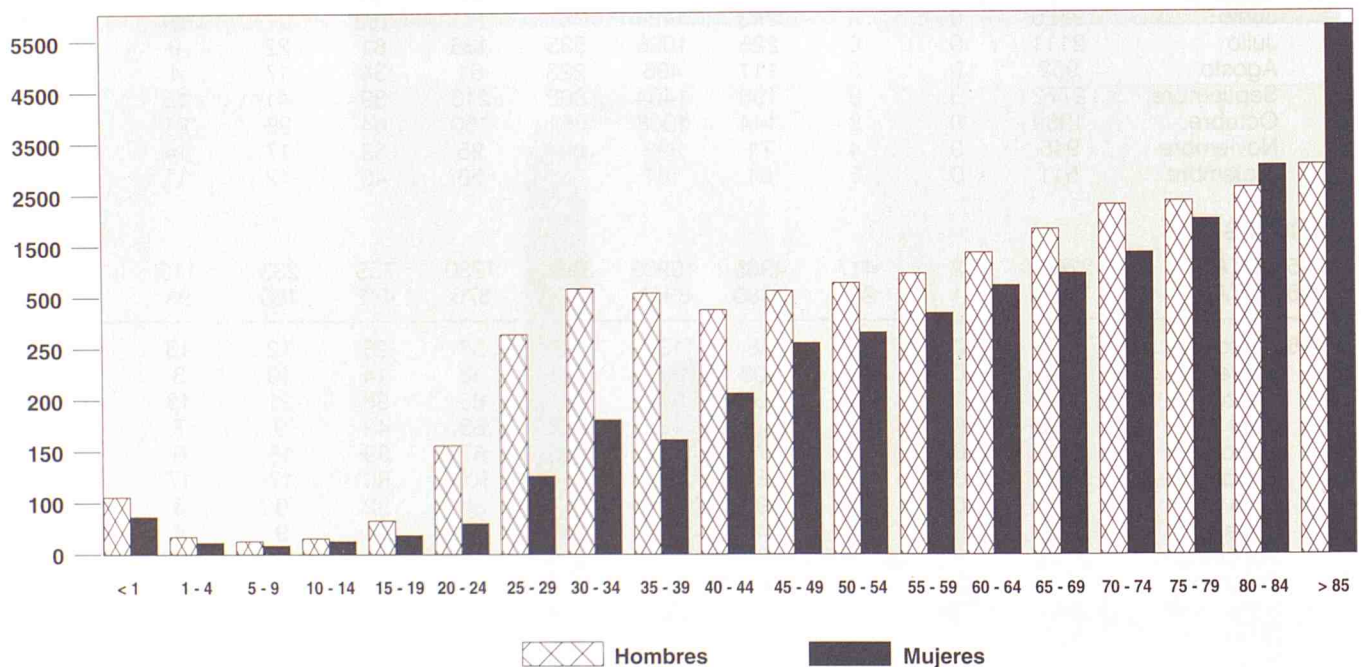

DEFUNCIONES POR GRUPOS DE EDAD

17

10. DEFUNCIONES DE RESIDENTES REGISTRADAS EN LA COMUNIDAD DE MADRID POR SEXO Y GRUPOS DE EDAD

	Total	Menos de 1 año	De 1 a 4 años	De 5 a 9 años	De 10 a 14 años	De 15 a 19 años	De 20 a 24 años	De 25 a 29 años	De 30 a 34 años	De 35 a 39 años	De 40 a 44 años	De 45 a 49 años	De 50 a 54 años	De 55 a 59 años	De 60 a 64 años	De 65 a 69 años	De 70 a 74 años	De 75 a 79 años	De 80 a 84 años	De 85 y más años	No consta	
TOTAL																						
1995 TOTAL	34936	230	74	30	42	135	249	476	785	650	598	786	1040	1410	2215	3034	3895	4542	5804	8941	0	
1996 TOTAL	35055	187	63	35	52	105	221	428	739	671	619	783	986	1372	2066	2924	3823	4580	5656	9584	161	
1996 Enero	3294	18	7	1	9	13	19	39	65	72	63	64	68	135	207	271	338	420	576	901	8	
Febrero	2987	19	6	5	6	3	25	37	63	69	36	71	92	108	173	263	319	419	474	782	17	
Marzo	3195	15	6	2	6	7	26	35	59	54	63	69	95	122	192	263	342	425	519	883	12	
Abril	2749	14	6	2	1	12	6	34	69	50	47	60	78	106	150	233	322	325	472	757	5	
Mayo	2908	10	8	2	5	10	22	32	71	55	57	58	82	92	181	272	329	374	467	772	9	
Junio	2741	16	6	5	6	8	17	40	66	61	45	70	76	116	166	209	286	352	415	775	6	
Julio	2800	18	7	1	6	7	18	37	53	52	38	59	73	119	169	220	332	369	475	736	11	
Agosto	2491	20	3	2	2	8	19	35	52	57	57	79	72	101	168	202	265	331	362	629	27	
Septiembre	2543	12	2	2	6	8	18	32	56	39	51	59	83	124	136	200	283	345	399	673	15	
Octubre	2881	13	3	4	1	7	13	29	64	46	57	71	84	106	175	262	322	381	437	788	18	
Noviembre	3269	15	4	9	2	13	16	38	57	62	47	72	91	116	186	280	337	424	541	939	20	
Diciembre	3197	17	5	0	2	9	22	40	64	54	58	51	92	127	163	249	348	415	519	949	13	
HOMBRES																						
1995 TOTAL	18619	127	34	13	25	89	179	366	616	481	392	530	688	982	1607	2038	2408	2480	2652	2912	0	
1996 TOTAL	18405	108	36	21	27	65	160	301	552	505	415	529	685	969	1444	1967	2393	2435	2580	3113	100	
1996 Enero	1717	11	4	0	6	9	18	25	52	48	45	48	42	98	144	189	201	229	275	268	5	
Febrero	1605	7	5	4	4	2	17	28	46	57	23	48	65	86	119	176	211	232	217	252	6	
Marzo	1654	9	3	1	2	4	18	24	40	47	38	42	68	86	138	177	208	215	234	292	8	
Abril	1447	9	3	2	0	6	4	21	51	39	33	44	46	79	100	154	196	180	218	257	5	
Mayo	1522	7	5	1	1	6	17	26	51	39	37	41	56	60	123	168	216	191	219	252	6	
Junio	1440	9	4	4	3	6	15	26	49	46	29	52	54	78	127	134	189	196	180	237	2	
Julio	1428	15	3	0	3	4	10	26	40	42	22	36	48	79	115	146	210	186	194	242	7	
Agosto	1314	12	2	0	1	6	14	26	38	39	43	50	50	67	126	138	164	168	157	195	18	
Septiembre	1384	6	2	0	4	5	14	26	43	30	36	42	63	83	93	143	181	172	194	236	11	
Octubre	1533	5	0	3	0	6	10	19	47	33	38	51	60	76	122	182	202	203	211	256	9	
Noviembre	1708	8	2	6	1	6	8	25	47	44	34	46	76	88	127	190	196	217	259	314	14	
Diciembre	1653	10	3	0	2	5	15	29	48	41	37	29	57	89	110	170	219	246	222	312	9	
MUJERES																						
1995 TOTAL	16317	103	40	17	17	46	70	110	169	169	206	256	352	428	608	996	1487	2062	3152	6029	0	
1996 TOTAL	16650	79	27	14	25	40	61	127	187	166	204	254	301	403	622	957	1430	2145	3076	6471	61	
1996 Enero	1577	7	3	1	3	4	1	14	13	24	18	16	26	37	63	82	137	191	301	633	3	
Febrero	1382	12	1	1	2	1	8	9	17	12	13	23	27	22	54	87	108	187	257	530	11	
Marzo	1541	6	3	1	4	3	8	11	19	7	25	27	27	36	54	86	134	210	285	591	4	
Abril	1302	5	3	0	1	6	2	13	18	11	14	16	32	27	50	79	126	145	254	500	0	
Mayo	1386	3	3	1	4	4	5	6	20	16	20	17	26	32	58	104	113	183	248	520	3	
Junio	1301	7	2	1	3	4	2	14	17	15	16	18	22	38	39	75	97	156	235	538	4	
Julio	1372	3	4	1	3	3	8	11	13	10	16	23	25	40	54	74	122	183	281	494	4	
Agosto	1177	8	1	2	1	2	5	9	14	18	14	19	22	34	42	64	101	163	205	434	9	
Septiembre	1159	6	0	2	2	3	4	6	13	9	15	20	24	41	43	57	102	173	205	437	4	
Octubre	1348	8	3	1	1	1	3	10	17	13	19	20	24	30	53	80	120	178	226	532	9	
Noviembre	1561	7	2	3	1	7	8	13	10	18	13	26	15	28	59	90	141	207	282	625	6	
Diciembre	1544	7	2	0	0	4	7	11	16	13	21	22	35	38	53	79	129	169	297	637	4	

11. DEFUNCIONES DE RESIDENTES REGISTRADAS EN LA COMUNIDAD DE MADRID POR SEXO Y GRUPO DE CAUSA

	TODAS LAS CAUSAS		I - E. INFECCIOSAS Y PARASITARIAS		II - TUMORES		III - E. ENDOCRINAS, METABOLICAS		IV - E. DE LA SANGRE		V - TRANSTORNOS MENTALES	
	Hombres	Mujeres	Hombres	Mujeres	Hombres	Mujeres	Hombres	Mujeres	Hombres	Mujeres	Hombres	Mujeres
1995 TOTAL	34936	18619	649	335	314	10195	6209	3986	1929	1133	796	907
1996 TOTAL	35055	18405	411	220	191	5754	3459	2295	1051	606	445	561
1996 Enero	3294	1717	54	23	31	854	525	329	196	118	78	85
Febrero	2987	1605	71	35	36	852	309	141	84	57	11	7
Marzo	3195	1654	61	33	28	861	506	355	149	90	59	83
Abril	2749	1447	49	28	21	778	462	316	158	89	69	28
Mayo	2908	1522	63	37	26	811	463	348	168	85	83	75
Junio	2741	1440	51	29	22	794	484	310	124	68	56	79
Julio	2800	1428	62	35	27	804	476	328	115	72	43	95
Agosto (3)	2491	1314	-	-	-	-	-	-	-	-	-	-
Septiembre (3)	2543	1384	-	-	-	-	-	-	-	-	-	-
Octubre (3)	2881	1533	-	-	-	-	-	-	-	-	-	-
Noviembre (3)	3269	1708	-	-	-	-	-	-	-	-	-	-
Diciembre (3)	3197	1653	-	-	-	-	-	-	-	-	-	-
VI - E. SISTEMA NERVIOSO												
VII - E. APARATO CIRCULATORIO												
VIII - E. APARATO RESPIRATORIO												
IX - E. APARATO DIGESTIVO												
X - E. APARATO GENITOURINARIO												
XI - EMBARAZO PARTO Y PUERPERIO												
1995 TOTAL	644	298	346	11461	5167	6294	3627	2170	1457	1174	908	863
1996 TOTAL	355	152	203	6503	2952	3551	2123	1229	894	626	585	476
1996 Enero	61	28	33	1081	479	602	396	221	175	91	87	74
Febrero	59	24	35	932	441	491	327	179	148	84	92	52
Marzo	51	19	32	1026	464	562	365	216	149	99	79	89
Abril	36	19	17	848	386	462	280	167	113	87	84	63
Mayo	38	19	19	957	444	513	260	164	96	101	68	69
Junio	51	19	32	822	374	448	280	154	126	88	94	62
Julio	59	24	35	837	364	473	215	128	87	76	81	67
Agosto (3)	-	-	-	-	-	-	-	-	-	-	-	-
Septiembre (3)	-	-	-	-	-	-	-	-	-	-	-	-
Octubre (3)	-	-	-	-	-	-	-	-	-	-	-	-
Noviembre (3)	-	-	-	-	-	-	-	-	-	-	-	-
Diciembre (3)	-	-	-	-	-	-	-	-	-	-	-	-
XII - E. DE LA PIEL												
XIII - E. SISTEMA OSTEOMUSCULAR												
XIV - ANOMALIAS CONGENITAS												
XV - AFECCIONES PERIODICO PERINATAL												
XVI - ESTADOS MORBOSOS MAL DEFINIDOS												
XVII - CAUSAS EXTERNAS												
1995 TOTAL	45	13	32	230	54	176	116	62	54	63	39	355
1996 TOTAL	33	12	21	138	40	98	71	35	36	23	15	620
1996 Enero	4	0	4	23	4	19	13	8	5	3	3	169
Febrero	5	2	3	22	6	16	6	2	4	1	6	177
Marzo	6	3	5	19	7	12	9	4	5	3	2	218
Abril	4	3	1	16	5	11	9	5	4	4	1	157
Mayo	6	3	3	20	7	13	11	6	5	2	1	152
Junio	3	1	2	16	6	10	8	2	6	4	2	177
Julio	5	2	3	22	5	17	15	8	7	6	4	269
Agosto (3)	-	-	-	-	-	-	-	-	-	-	-	-
Septiembre (3)	-	-	-	-	-	-	-	-	-	-	-	-
Octubre (3)	-	-	-	-	-	-	-	-	-	-	-	-
Noviembre (3)	-	-	-	-	-	-	-	-	-	-	-	-
Diciembre (3)	-	-	-	-	-	-	-	-	-	-	-	-

(3) En estos meses no se ha codificado la causa de la defunción.

12. NACIMIENTOS, DEFUNCIONES Y MATRIMONIOS DE RESIDENTES EN LA COMUNIDAD DE MADRID EN LOS ÚLTIMOS CUATRO AÑOS (1993/1996)

	RESIDENTES						RESIDENTES (A FALTA DE INSCRITOS EN OTRAS C.C.A.A.)					
	1993			1994			1995			1996		
	Nacim.	Defun.	Matrim.	Nacim.	Defun.	Matrim.	Nac.(4)	Defun.	Matrim.	Nacim.	Defun.	Matrim.
TOTAL RESIDENTES EN LA COMUNIDAD DE MADRID	49499	35666	27567	47687	35682	27013	47006	34937	22608	45942	35055	17354
MUNICIPIOS												
Acebeda (La)	-	-	-	-	2	-	-	2	-	-	1	-
Ajalvir	15	8	18	18	8	6	21	10	10	13	7	7
Alameda del Valle	-	1	1	1	2	-	3	4	2	-	9	-
Alamo (El)	34	79	26	35	64	26	45	52	21	43	103	10
Alcalá de Henares	1734	724	839	1629	792	844	1586	712	635	1527	715	600
Alcobendas	832	309	366	813	332	398	812	345	310	856	348	331
Alcorcón	1026	654	615	1033	714	768	978	690	751	1030	678	617
Aldea del Fresno	14	37	8	10	10	3	10	8	1	12	11	8
Algete	189	38	91	183	41	81	185	33	79	204	42	57
Alpedrete	57	27	27	72	23	43	60	32	40	80	22	45
Ambite	2	3	2	3	6	-	2	6	1	1	2	-
Anchuelo	9	3	1	8	2	4	11	5	6	5	3	3
Aranjuez	390	328	218	406	335	209	397	338	185	416	342	155
Arganda del Rey	328	177	183	309	199	195	298	176	145	295	208	102
Arroyomolinos	21	5	17	21	8	16	21	5	14	33	7	11
Atazar (El)	3	1	-	-	1	1	1	1	-	1	-	-
Batres	7	7	4	3	5	4	8	-	3	2	3	2
Becerril de la Sierra	33	18	16	29	19	20	24	14	19	25	14	25
Belmonte de Tajo	9	9	8	12	14	6	9	13	4	7	14	4
Berruoco (El)	-	2	1	3	2	5	3	2	-	5	3	-
Berzosa del Lozoya	-	-	-	-	1	1	-	-	-	1	1	-
Boadilla del Monte	181	62	69	181	82	56	174	63	46	145	78	28
Boalo (El)	32	9	16	20	19	20	29	7	20	23	13	16
Braojos	3	2	2	1	3	1	1	3	-	1	1	1
Brea de Tajo	5	4	3	1	2	2	5	5	3	3	1	-
Brunete	34	39	20	33	82	35	44	41	36	52	53	28
Buitrago del Lozoya	18	18	7	16	12	10	11	9	4	12	16	2
Bustarviejo	16	16	4	11	22	2	9	11	10	15	15	7
Cabanillas de la Sierra	4	2	4	2	3	5	6	5	2	5	1	1
Cabrera (La)	10	10	8	13	10	4	11	12	4	12	14	9
Cadalso de los Vidrios	18	30	9	21	29	9	32	23	7	22	31	13
Camarma de Esteruelas	18	14	13	40	6	8	14	12	19	23	9	6
Campo Real	26	15	16	30	14	16	34	18	13	37	17	8
Canencia	3	4	3	3	4	1	2	4	4	3	2	3
Carabaña	14	20	6	13	19	5	13	18	8	15	18	6

12. NACIMIENTOS, DEFUNCIONES Y MATRIMONIOS DE RESIDENTES EN LA
COMUNIDAD DE MADRID EN LOS ÚLTIMOS CUATRO AÑOS (1993/1996)

	RESIDENTES						RESIDENTES (A FALTA DE INSCRITOS EN OTRAS C.C.A.A.)					
	1993			1994			1995			1996		
	Nacim.	Defun.	Matrim.	Nacim.	Defun.	Matrim.	Nac.(4)	Defun.	Matrim.	Nacim.	Defun.	Matrim.
Casarrubuelos	8	9	2	6	3	2	4	4	6	6	2	3
Cenicientos	10	24	10	30	20	7	14	25	10	24	25	6
Cercedilla	64	55	28	45	49	40	74	42	30	73	37	32
Cervera de Buitrago	1	1	-	1	-	1	1	2	-	-	4	3
Ciempozuelos	123	156	84	148	144	85	134	118	65	138	171	34
Cobeña	29	2	14	23	5	18	46	6	12	38	7	13
Colmenar de Oreja	57	56	35	59	54	35	67	48	30	52	52	20
Colmenar del Arroyo	10	37	1	7	33	-	6	18	1	4	14	3
Colmenar Viejo	368	212	157	315	238	168	356	194	151	343	238	96
Colmenarejo	49	20	37	58	13	31	40	15	24	52	15	33
Collado Mediano	39	21	27	46	23	29	57	18	21	54	17	9
Collado Villalba	515	137	288	563	161	293	531	164	226	512	164	140
Corpa	3	2	2	3	4	1	4	7	-	2	2	1
Coslada	841	232	321	773	276	283	655	262	257	581	264	125
Cubas	10	19	5	5	15	-	12	15	2	6	5	2
Chapinería	8	7	8	12	5	1	13	9	4	19	8	5
Chinchón	44	61	17	39	69	28	40	57	21	22	33	3
Daganzo de Arriba	30	15	16	24	12	12	25	11	12	50	7	29
Escorial (El)	118	56	72	118	41	53	110	53	63	120	59	40
Estremera	12	9	7	11	8	7	12	12	7	12	15	4
Fresnedillas	3	4	5	9	4	8	10	5	8	9	4	4
Fresno de Torote	2	-	1	3	2	4	6	3	5	6	2	-
Fuenlabrada	2152	353	981	1908	409	1094	1900	390	1048	1846	427	828
Fuente el Saz de Jarama	35	22	20	45	31	14	32	26	24	30	35	23
Fuentidueña de Tajo	19	21	6	17	18	7	12	16	8	17	15	2
Galapagar	210	77	158	275	79	156	291	73	164	356	97	125
Garganta de los Montes	3	5	-	1	3	1	2	4	-	4	2	-
Gargantilla del Lozoya	2	2	1	-	2	1	1	5	1	-	3	1
Gascones	2	2	-	-	-	-	1	2	-	-	-	-
Getafe	1165	666	635	1104	642	676	1100	665	564	1033	673	447
Griñón	34	33	7	32	16	14	29	24	23	41	20	16
Guadalix de la Sierra	29	14	16	30	19	20	27	22	14	29	18	17
Guadarrama	104	74	66	83	77	46	94	52	59	98	58	30
Hiruela (La)	-	-	1	-	-	1	-	1	-	1	-	-
Horcajo de la Sierra	-	3	-	1	1	-	-	1	-	1	5	-
Horcajuelo de la Sierra	1	2	-	1	2	2	1	2	-	1	1	-
Hoyo de Manzanares	85	30	39	74	22	22	70	27	18	95	22	20
Humanes de Madrid	127	33	62	138	30	60	119	31	48	130	26	49
Leganés	1618	673	798	1467	752	663	1391	777	543	1287	807	487
Loeches	34	17	16	23	12	17	39	18	20	34	27	13

12. NACIMIENTOS, DEFUNCIONES Y MATRIMONIOS DE RESIDENTES EN LA COMUNIDAD DE MADRID EN LOS ÚLTIMOS CUATRO AÑOS (1993/1996)

	RESIDENTES						RESIDENTES (A FALTA DE INSCRITOS EN OTRAS C.C.A.A.)					
	1993			1994			1995			1996		
	Nacim.	Defun.	Matrim.	Nacim.	Defun.	Matrim.	Nac.(4)	Defun.	Matrim.	Nacim.	Defun.	Matrim.
Lozoya	2	3	2	2	4	3	5	7	3	2	7	1
Lozoyuela-Navas-Sieteiglesias	6	8	4	6	11	1	4	4	6	5	6	1
Madarcos	-	-	2	-	2	-	-	2	-	1	6	-
Madrid	26039	25622	15853	24992	25046	15430	24717	24998	12376	23979	24545	9044
Majadahonda	454	157	176	436	182	173	390	151	142	366	139	105
Manzanares El Real	40	16	28	42	22	12	39	28	24	37	16	17
Meco	96	21	30	85	19	32	84	17	35	74	18	44
Mejorada del Campo	190	51	82	193	66	65	181	63	69	184	49	66
Miraflores de la Sierra	35	33	23	39	45	16	39	26	17	40	39	12
Molar (El)	37	23	17	25	21	22	45	24	20	24	27	18
Molinos (Los)	46	30	11	32	26	17	32	35	13	28	25	10
Montejo de la Sierra	2	1	1	3	1	-	3	4	-	2	8	1
Moraleja de Enmedio	17	20	17	30	17	16	29	19	15	32	23	12
Moralzarzal	43	16	23	46	21	33	51	16	36	54	25	14
Morata de Tajuña	64	106	36	55	127	32	44	62	13	63	133	19
Móstoles	2028	700	951	1852	753	898	1726	692	737	1713	745	546
Navacerrada	18	10	10	19	10	5	12	6	2	19	14	7
Navalafuente	5	6	-	6	2	2	5	5	1	1	5	2
Navalagamella	2	6	2	6	15	3	10	7	1	16	8	3
Navalcarnero	122	138	62	140	122	71	157	99	54	138	148	16
Navarredonda	1	3	1	-	2	-	1	2	-	1	-	-
Navas del Rey	10	9	5	11	6	9	14	12	6	13	11	7
Nuevo Baztán	15	13	9	37	6	9	39	11	11	34	10	9
Olmeda de las Fuentes	1	-	1	2	4	1	2	-	1	2	1	-
Orusco	8	4	2	5	10	3	6	8	4	8	7	4
Paracuellos de Jarama	50	16	31	54	18	28	63	26	18	46	26	20
Parla	794	205	421	822	259	363	760	236	302	695	261	206
Patones	2	3	-	5	4	3	5	4	2	6	-	1
Pedrezuela	10	4	2	16	7	3	7	6	7	11	2	4
Pelayos de la Presa	10	4	1	15	45	2	17	31	12	5	30	2
Perales de Tajuña	33	9	7	17	18	9	23	17	6	18	16	13
Pezuela de las Torres	-	4	3	2	5	2	5	5	1	4	4	-
Pinilla del Valle	3	3	1	1	3	1	2	2	-	1	1	1
Pinto	286	111	182	261	113	146	256	115	148	258	108	155
Piñuécar	2	4	4	2	2	-	1	2	-	-	-	-
Pozuelo de Alarcón	708	408	294	756	390	277	757	294	215	717	377	163
Pozuelo del Rey	3	1	-	3	2	2	5	4	1	1	3	1
Prádena del Rincón	-	-	-	-	1	1	-	3	-	2	3	-
Puebla de la Sierra	-	1	-	-	1	-	-	1	-	-	2	-
Puentes Viejas	2	3	-	4	6	1	1	9	1	1	3	2

12. NACIMIENTOS, DEFUNCIONES Y MATRIMONIOS DE RESIDENTES EN LA
COMUNIDAD DE MADRID EN LOS ÚLTIMOS CUATRO AÑOS (1993/1996)

	RESIDENTES						RESIDENTES (A FALTA DE INSCRITOS EN OTRAS C.C.A.A.)					
	1993			1994			1995			1996		
	Nacim.	Defun.	Matrim.	Nacim.	Defun.	Matrim.	Nac.(4)	Defun.	Matrim.	Nacim.	Defun.	Matrim.
Quijorna	9	5	7	7	1	2	7	10	4	5	7	7
Rascafría	16	12	11	17	15	6	16	14	15	13	8	-
Redueña	-	-	1	1	2	-	-	-	1	2	1	1
Ribatejada	1	4	5	2	6	3	2	5	3	2	-	2
Rivas-Vaciamadrid	431	39	159	422	36	146	406	35	94	367	35	51
Robledillo de la Jara	-	1	1	-	-	-	-	1	1	1	3	-
Robledo de Chavela	19	25	9	23	21	12	18	27	10	22	26	9
Robregordo	-	1	-	-	1	1	1	1	-	-	-	-
Rozas de Madrid (Las)	614	267	256	577	234	235	587	215	195	578	236	132
Rozas de Puerto Real	1	3	-	3	5	5	6	8	-	3	10	1
San Agustín de Guadalix	83	16	26	89	18	40	79	10	40	97	7	30
San Fernando de Henares	425	83	256	443	90	238	411	110	227	433	104	219
San Lorenzo del Escorial	114	68	47	123	86	61	113	95	61	98	77	47
San Martín de la Vega	112	49	109	135	41	77	150	49	79	156	57	52
San Martín de Valdeiglesias	57	71	32	63	70	30	57	71	22	45	58	32
San Sebastián de los Reyes	701	232	341	634	244	342	642	212	330	686	221	286
Santa María de la Alameda	5	7	7	8	8	1	6	8	2	4	6	3
Santorcaz	3	5	4	10	7	3	2	5	3	5	3	4
Santos de la Humosa (Los)	9	7	2	7	9	2	6	9	4	9	9	7
Serna del Monte (La)	-	1	1	1	-	-	1	2	-	-	3	1
Serranillos del Valle	3	5	4	5	2	4	5	4	2	3	4	5
Sevilla la Nueva	18	17	23	35	25	19	35	13	22	45	10	16
Somosierra	1	2	1	2	-	-	-	2	2	-	2	-
Soto del Real	49	20	17	43	21	17	46	16	38	45	33	17
Talamanca de Jarama	12	6	13	15	9	10	23	10	5	13	7	6
Tielmes	24	19	9	27	25	13	16	19	7	12	16	5
Titulcia	8	18	6	8	10	9	2	17	4	16	8	7
Torrejón de Ardoz	984	313	574	872	353	480	944	329	518	881	320	440
Torrejón de la Calzada	28	9	17	29	8	21	40	13	20	42	6	14
Torrejón de Velasco	17	16	10	13	10	6	10	16	7	18	13	5
Torrelaguna	19	29	9	28	41	11	28	40	20	22	43	10
Torrelodones	129	33	60	115	63	50	133	47	46	158	38	14
Torremocha de Jarama	2	5	2	-	7	3	2	7	4	2	12	1
Torres de la Alameda	39	21	42	55	18	26	40	18	22	31	17	14
Tres Cantos	426	87	149	436	68	165	486	67	97	446	82	106
Valdaracete	8	10	7	8	7	3	5	16	7	7	4	5
Valdeavero	7	8	2	3	5	4	5	6	1	6	7	4
Valdelaguna	5	7	2	3	7	7	6	2	1	5	6	2
Valdemanco	5	8	4	6	7	5	6	6	5	5	4	2
Valdemaqueda	6	3	-	4	3	2	5	6	-	4	4	2

12. NACIMIENTOS, DEFUNCIONES Y MATRIMONIOS DE RESIDENTES EN LA COMUNIDAD DE MADRID EN LOS ÚLTIMOS CUATRO AÑOS (1993/1996)

	RESIDENTES						RESIDENTES (A FALTA DE INSCRITOS EN OTRAS C.C.A.A.)					
	1993			1994			1995			1996		
	Nacim.	Defun.	Matrim.	Nacim.	Defun.	Matrim.	Nac.(4)	Defun.	Matrim.	Nacim.	Defun.	Matrim.
Valdemorillo	46	24	24	54	10	36	53	15	24	53	27	42
Valdemoro	256	101	154	241	87	179	278	71	157	280	98	191
Valdeolmos	21	4	6	29	5	11	14	8	6	19	8	6
Valdepiélagos	3	2	2	5	2	-	2	-	4	1	4	1
Valdetorres de Jarama	16	6	13	15	11	11	22	13	10	18	9	7
Valdilecha	30	16	19	21	21	12	23	14	14	26	21	9
Valverde de Alcalá	2	2	2	2	3	1	1	4	2	-	6	1
Velilla de San Antonio	56	11	38	53	11	50	68	17	52	86	21	50
Vellón (El)	9	7	2	14	10	8	6	8	9	10	7	1
Venturada	5	3	3	8	2	2	4	6	4	10	-	-
Villa del Prado	41	33	25	49	50	24	37	38	16	27	27	3
Villaconejos	33	37	13	29	16	19	27	22	15	29	27	19
Villalbilla	21	12	18	29	15	17	27	12	11	31	14	13
Villamanrique de Tajo	4	11	1	5	8	5	4	3	-	5	4	2
Villamanta	11	23	13	19	11	9	21	9	10	11	18	6
Villamantilla	-	3	-	-	8	1	3	3	1	3	4	1
Villanueva de la Cañada	76	32	26	92	28	25	70	23	36	114	31	26
Villanueva de Perales	3	3	3	7	2	-	5	3	1	3	6	2
Villanueva del Pardillo	38	4	11	50	13	18	43	11	18	27	5	11
Villar del Olmo	9	6	9	10	5	4	9	6	2	15	9	2
Villarejo de Salvanes	61	36	11	56	39	31	48	31	27	69	39	31
Villaviciosa de Odón	124	135	84	126	130	92	158	112	69	133	114	70
Villavieja del Lozoya	1	-	1	1	4	3	3	2	2	3	2	1
Zarzalejo	10	14	6	8	13	1	11	9	9	17	12	5
No consta	-	-	-	-	-	-	-	-	-	14	1	1

ESTRATOS DE POBLACION

Menos de 101 habitantes	6	11	6	3	12	7	6	17	1	7	21	4
De 101 a 500 "	128	170	88	164	174	91	186	192	84	158	167	56
De 501 a 1.000 "	148	163	73	160	198	64	144	182	92	170	144	74
De 1.001 a 2.000 "	640	462	390	687	456	357	651	433	342	712	445	307
De 2.001 a 5.000 "	1441	867	694	1474	884	781	1488	806	769	1538	885	641
De 5.001 a 10.000 "	1092	623	677	1164	668	600	1178	581	585	1276	655	428
De 10.001 a 20.000 "	2042	807	934	2070	776	940	2159	661	730	2035	817	619
De 20.001 a 50.000 "	4088	1880	2010	4066	1942	1934	3983	1757	1634	3918	1916	1267
De 50.001 a 100.000 "	4152	1291	2023	3914	1464	1866	3813	1384	1717	3699	1414	1388
De 100.001 a 200.000 "	9723	3770	4819	8993	4062	4943	8681	3926	4278	8436	4045	3525
Más de 200.000 "	26039	25622	15853	24992	25046	15430	24717	24998	12376	23979	24545	9044
No consta	-	-	-	-	-	-	-	-	-	14	1	1

12. NACIMIENTOS, DEFUNCIONES Y MATRIMONIOS DE RESIDENTES EN LA
COMUNIDAD DE MADRID EN LOS ÚLTIMOS CUATRO AÑOS (1993/1996)

	RESIDENTES						RESIDENTES (A FALTA DE INSCRITOS EN OTRAS C.C.A.A.)					
	1993			1994			1995			1996		
	Nacim.	Defun.	Matrim.	Nacim.	Defun.	Matrim.	Nac.(4)	Defun.	Matrim.	Nacim.	Defun.	Matrim.
AMBITOS GEOGRAFICOS												
Area Metropolitana	44375	32397	24685	42327	32353	24156	41661	31845	19984	40409	31700	15283
Madrid	26039	25622	15853	24992	25046	15430	24717	24998	12376	23979	24545	9044
Corona Metropolitana	18336	6775	8832	17335	7307	8726	16944	6847	7608	16430	7155	6239
Norte	2327	840	1013	2198	882	1073	2296	818	888	2331	889	819
Sur	9069	3362	4583	8447	3642	4608	8111	3565	4093	7862	3699	3286
Este	4711	1469	2300	4439	1642	2134	4314	1554	1870	4105	1534	1571
Oeste	2229	1104	936	2251	1141	911	2223	910	757	2132	1033	563
Municipios no metropolitanos	5124	3269	2882	5360	3329	2857	5345	3092	2624	5519	3354	2070
No consta	-	-	-	-	-	-	-	-	-	14	1	1
DISTRITOS DEL MUNICIPIO DE MADRID												
	26039	25622	15853	24992	25046	15430	24717	24998	12376	23979	24545	9044
Centro	1253	1910	716	1264	1803	504	1281	1790	372	1159	1638	371
Arganzuela	1017	1185	552	946	1069	450	990	1128	344	986	1086	344
Retiro	976	1090	442	839	998	341	890	1014	274	814	960	258
Salamanca	1206	1758	708	1140	1731	538	1141	1641	399	1148	1620	347
Chamartín	1401	1221	716	1455	1235	565	1361	1136	427	1245	1151	400
Tetuán	1222	1488	695	1162	1457	573	1196	1429	427	1107	1359	352
Chamberí	1209	1900	660	1151	1831	569	1184	1839	378	1108	1721	349
Fuencarral-El Pardo	1863	1207	701	1703	1249	585	1638	1289	451	1615	1193	459
Moncloa-Aravaca	878	975	416	936	937	374	903	957	262	883	868	270
Latina	1875	1899	896	1895	1896	765	1787	1934	688	1724	1820	610
Carabanchel	1932	2000	898	1844	1910	733	1749	1948	560	1669	1902	498
Usera	1055	991	402	984	1027	325	954	1041	302	921	1004	282
Puente de Vallecas	2332	1919	872	2123	1806	911	2234	1914	728	2244	1805	631
Moratalaz	964	747	347	917	680	319	845	704	324	855	674	256
Ciudad Lineal	1881	1761	908	1960	1816	757	1838	1687	633	1818	1690	595
Hortaleza	1197	957	496	1208	840	502	1219	803	408	1232	866	385
Villaverde	1150	885	509	1116	895	492	1158	937	425	1095	836	367
Villa de Vallecas	758	343	255	693	367	214	721	331	214	612	344	201
Vicálvaro	391	234	142	329	240	128	366	265	125	396	283	150
San Blas	1169	991	388	1070	1096	325	955	1056	279	857	1063	228
Barajas	310	161	119	257	163	99	307	155	120	326	137	118
No consta	-	-	4015 (*)	-	-	5361 (*)	-	-	4236 (*)	165	525	1573
AREAS Y DISTRITOS DE SALUD DE LA COMUNIDAD DE MADRID												
	49499	35666	23552	47687	35682	21652	47006	34937	22608	45942	35055	17354
Area 1 Sur-Este	6561	4878	2575	5988	4691	2438	6110	4736	2061	5969	4681	1786
Arganda	1140	545	517	1087	600	525	1054	508	396	1048	615	290
Moratalaz	1355	981	489	1246	920	447	1211	969	449	1251	957	406
Retiro	976	1090	442	839	998	341	889	1014	274	814	960	258
Vallecas	3090	2262	1127	2816	2173	1125	2956	2245	942	2856	2149	832

12. NACIMIENTOS, DEFUNCIONES Y MATRIMONIOS DE RESIDENTES EN LA COMUNIDAD DE MADRID EN LOS ÚLTIMOS CUATRO AÑOS (1993/1996)

	RESIDENTES						RESIDENTES (A FALTA DE INSCRITOS EN OTRAS C.C.A.A.)					
	1993			1994			1995			1996		
	Nacim.	Defun.	Matrim.	Nacim.	Defun.	Matrim.	Nac.(4)	Defun.	Matrim.	Nacim.	Defun.	Matrim.
Area 2 Centro-Norte	4119	3356	2121	4057	3409	1739	3817	3229	1431	3677	3209	1207
Coslada	1512	377	697	1462	443	636	1315	452	605	1284	438	460
Salamanca	1206	1758	708	1140	1731	538	1141	1641	399	1148	1620	347
Chamartín	1401	1221	716	1455	1235	565	1361	1136	427	1245	1151	400
Area 3 Este	2925	1136	1532	2745	1238	1424	2729	1141	1257	2598	1127	1137
Alcalá de Henares	1941	823	958	1873	885	944	1785	812	739	1717	807	697
Torrejón de Ardoz	984	313	574	872	353	480	944	329	518	881	320	440
Area 4 Noreste	4557	3870	1911	4495	3915	1683	4319	3701	1440	4233	3756	1326
Ciudad Lineal	1881	1761	908	1960	1816	757	1838	1687	633	1818	1690	595
San Blas	1169	991	388	1070	1096	325	955	1056	279	857	1063	228
Hortaleza	1507	1118	615	1465	1003	601	1526	958	528	1558	1003	503
Area 5 Norte	6279	3968	2867	5944	4108	2666	6029	4030	2237	5951	3954	1985
Alcobendas	2244	896	1081	2184	989	1110	2200	974	1012	2295	981	910
Colmenar Viejo	950	377	390	895	413	398	995	338	347	934	421	264
Tetuán	1222	1488	695	1162	1457	573	1196	1429	427	1107	1359	352
Fuencarral	1863	1207	701	1703	1249	585	1638	1289	451	1615	1193	459
Area 6 Oeste	4707	2704	2237	4878	2736	2157	4780	2531	1830	4834	2565	1429
Majadahonda	2114	974	859	2132	1012	821	2072	808	692	2004	926	500
Collado Villalba	1715	755	962	1810	787	962	1805	766	876	1947	771	659
Moncloa	878	975	416	936	937	374	903	957	262	883	868	270
Area 7 Centro-Oeste	4337	5709	2272	4310	5530	1838	4252	5563	1438	3991	5179	1330
Centro	1253	1910	716	1264	1803	504	1281	1790	372	1159	1638	371
Chamberí	1209	1900	660	1151	1831	569	1184	1839	378	1108	1721	349
Latina	1875	1899	896	1895	1896	765	1787	1934	688	1724	1820	610
Area 8 Sur-Oeste I	3545	2007	1876	3468	2102	1974	3334	1916	1745	3293	2051	1364
Móstoles	2152	835	1035	1978	883	990	1884	804	806	1846	859	616
Alcorcón	1026	654	615	1033	714	768	978	690	751	1030	678	617
Navalcarnero	367	518	226	457	505	216	472	422	188	417	514	131
Area 9 Sur-Oeste II	3770	1026	1779	3375	1161	1757	3291	1167	1591	3133	1234	1315
Leganés	1618	673	798	1467	752	663	1391	777	543	1287	807	487
Fuenlabrada	2152	353	981	1908	409	1094	1900	390	1048	1846	427	828
Area 10 Sur I	2517	1138	1383	2469	1128	1328	2393	1147	1154	2299	1151	927
Parla	1352	472	748	1365	486	652	1293	482	590	1266	478	480
Getafe	1165	666	635	1104	642	676	1100	665	564	1033	673	447
Area 11 Sur II	6182	5874	2999	5958	5664	2648	5952	5776	2188	5785	5622	1974
Aranjuez	1028	813	638	1068	763	648	1101	722	557	1114	794	483
Arganzuela	1017	1185	552	946	1069	450	990	1128	344	986	1086	344
Villaverde	1150	885	509	1116	895	492	1158	937	425	1095	836	367
Carabanchel	1932	2000	898	1844	1910	733	1749	1948	560	1669	1902	498
Usera	1055	991	402	984	1027	325	954	1041	302	921	1004	282
No consta	-	-	4015 (*)	-	-	5361 (*)	-	-	4236 (*)	179	526	1574

(4) Las cifras de nacimientos del año 1995 si incluyen los acontecimientos inscritos en otras Comunidades Autónomas.

(*) El elevado número de no consta se debe a que no se ha imputado el distrito municipal de residencia del matrimonio.

13. NACIMIENTOS, DEFUNCIONES Y MATRIMONIOS REGISTRADOS EN LA
COMUNIDAD DE MADRID POR LUGAR DE RESIDENCIA

	1996 1º Trimestre			1996 2º Trimestre			1996 3º Trimestre			1996 4º Trimestre		
	Nacim.	Defun.	Matrim.	Nacim.	Defun.	Matrim.	Nacim.	Defun.	Matrim.	Nacim.	Defun.	Matrim.
TOTAL	11579	10116	3040	12608	9070	7264	11636	8343	7370	11204	10032	4451
RESIDENTES EN LA COMUNIDAD DE MADRID	11301	9476	2344	12342	8398	5730	11359	7834	5835	10940	9347	3445
Acebeda (La)	-	1	-	-	-	-	-	-	-	-	-	-
Ajalvir	3	2	2	2	1	2	3	2	2	5	2	1
Alameda del Valle	-	2	-	-	3	-	-	2	-	-	2	-
Alamo (El)	15	22	-	10	33	2	9	26	2	9	22	6
Alcalá de Henares	394	175	72	387	188	194	382	166	226	364	186	108
Alcobendas	219	105	48	241	78	118	206	64	110	190	101	55
Alcorcón	242	177	75	269	167	211	261	157	207	258	177	124
Aldea del Fresno	2	4	1	3	-	5	2	3	1	5	4	1
Algete	50	7	12	47	14	20	56	7	18	51	14	7
Alpedrete	19	6	9	17	2	13	27	8	14	17	6	9
Ambite	-	-	-	-	-	-	1	-	-	-	2	-
Anchuelo	3	1	2	1	1	-	-	1	1	1	-	-
Aranjuez	110	84	19	98	76	45	92	87	57	116	95	34
Arganda del Rey	85	70	19	68	51	34	62	37	33	80	50	16
Arroyomolinos	10	3	1	8	-	4	6	3	3	9	1	3
Atazar (El)	-	-	-	1	-	-	-	-	-	-	-	-
Batres	-	-	-	1	-	2	-	1	-	1	2	-
Becerril de la Sierra	7	1	3	9	5	9	2	5	10	7	3	3
Belmonte de Tajo	-	3	-	2	4	1	4	3	3	1	4	-
Berruoco (El)	1	1	-	1	1	-	3	1	-	-	-	-
Berzosa del Lozoya	-	-	-	-	-	-	1	-	-	-	1	-
Boadilla del Monte	36	16	1	40	14	9	40	25	17	29	23	1
Boalo (El)	9	4	1	3	2	4	10	4	5	1	3	6
Braojos	1	-	-	-	1	-	-	-	1	-	-	-
Brea de Tajo	2	1	-	1	-	-	-	-	-	-	-	-
Brunete	11	13	3	18	15	6	13	13	15	10	12	4
Buitrago del Lozoya	3	3	-	5	4	2	2	7	-	2	2	-
Bustarviejo	3	3	1	5	6	1	6	3	5	1	3	-
Cabanillas de la Sierra	-	-	-	2	1	-	1	-	1	2	-	-
Cabrera (La)	3	5	-	1	3	3	5	4	3	3	2	3
Cadalso de los Vidrios	4	10	-	7	6	5	8	10	5	3	5	3
Camarma de Esteruelas	8	4	1	3	-	2	7	4	2	5	1	1
Campo Real	3	5	1	13	7	2	11	3	3	10	2	2
Canencia	-	2	-	2	-	2	-	-	-	1	-	1
Carabaña	4	3	1	3	7	2	3	4	3	5	4	-
Casarrubuelos	3	-	-	1	-	1	-	1	1	2	1	1
Cenicientos	2	11	-	10	4	1	2	5	4	10	5	1
Cercedilla	15	8	4	12	7	13	23	8	7	23	14	8
Cervera de Buitrago	-	2	-	-	1	-	-	-	3	-	1	-
Ciempozuelos	36	43	6	31	29	13	41	43	9	30	56	6

13. NACIMIENTOS, DEFUNCIONES Y MATRIMONIOS REGISTRADOS EN LA COMUNIDAD DE MADRID POR LUGAR DE RESIDENCIA

	1996 1º Trimestre			1996 2º Trimestre			1996 3º Trimestre			1996 4º Trimestre		
	Nacim.	Defun.	Matrim.	Nacim.	Defun.	Matrim.	Nacim.	Defun.	Matrim.	Nacim.	Defun.	Matrim.
Cobeña	13	4	4	5	-	4	14	3	2	6	-	3
Colmenar de Oreja	12	10	3	14	16	7	13	12	7	13	14	3
Colmenar del Arroyo	1	6	1	1	4	1	-	2	1	2	2	-
Colmenar Viejo	75	51	10	106	58	28	80	55	41	82	74	17
Colmenarejo	11	4	3	17	5	11	10	2	14	14	4	5
Collado Mediano	12	5	1	17	2	3	12	6	3	13	4	2
Collado Villalba	117	33	23	147	46	47	136	46	46	112	39	24
Corpa	-	-	1	-	1	-	1	-	-	1	1	-
Coslada	155	74	17	160	63	38	144	64	51	122	63	19
Cubas	3	-	-	1	3	2	2	-	-	-	2	-
Chapinería	1	3	1	7	3	1	4	1	3	7	1	-
Chinchón	7	25	1	7	-	-	3	5	1	5	3	1
Daganzo de Arriba	11	1	2	14	2	12	10	2	9	15	2	6
Escorial (El)	27	18	2	38	13	12	29	17	16	26	11	10
Estremera	1	3	1	3	3	1	7	2	2	1	7	-
Fresnedillas	3	-	-	3	2	2	2	-	-	1	2	2
Fresno de Torote	2	2	-	1	-	-	-	-	-	3	-	-
Fuenlabrada	454	127	88	521	91	291	469	93	291	402	116	158
Fuente el Saz de Jarama	7	11	2	7	9	7	7	5	9	9	10	5
Fuentidueña de Tajo	4	5	-	4	2	-	5	4	2	4	4	-
Galapagar	62	23	9	106	28	37	96	17	56	92	29	23
Garganta de los Montes	-	-	-	1	1	-	2	-	-	1	1	-
Gargantilla del Lozoya	-	2	-	-	-	-	-	1	-	-	-	1
Gascones	-	-	-	-	-	-	-	-	-	-	-	-
Getafe	258	181	55	275	160	166	251	159	154	249	173	72
Griñón	10	2	-	11	11	7	15	3	3	5	4	6
Guadalix de la Sierra	11	3	3	6	6	1	8	3	8	4	6	5
Guadarrama	30	11	9	33	17	5	20	20	11	15	10	5
Hiruela (La)	-	-	-	1	-	-	-	-	-	-	-	-
Horcajo de la Sierra	-	1	-	-	2	-	-	-	-	1	2	-
Horcajuelo de la Sierra	-	1	-	-	-	-	-	-	-	1	-	-
Hoyo de Manzanares	31	5	2	26	5	7	21	6	6	17	6	5
Humanes de Madrid	33	7	4	34	4	21	33	3	15	30	12	9
Leganés	350	209	57	346	210	155	329	189	174	262	199	101
Loeches	4	7	2	6	9	3	10	7	6	14	4	2
Lozoya	1	2	-	-	1	-	1	-	1	-	4	-
Lozoyuela-Navas-Sieteiglesias	-	-	-	2	2	-	1	1	1	2	3	-
Madarcos	1	-	-	-	3	-	-	2	-	-	1	-
Madrid	5857	6726	1334	6451	5868	2961	5849	5368	2856	5822	6583	1893
Majadahonda	92	49	13	88	20	23	96	29	41	90	41	28
Manzanares El Real	8	3	2	13	5	6	8	5	6	8	3	3
Meco	20	5	6	17	4	17	14	4	16	23	5	5
Mejorada del Campo	40	14	11	51	11	24	53	13	19	40	11	12
Miraflores de la Sierra	12	11	-	9	12	4	7	11	6	12	5	2
Molar (El)	5	10	-	4	1	6	6	9	10	9	7	2

13. NACIMIENTOS, DEFUNCIONES Y MATRIMONIOS REGISTRADOS EN LA
COMUNIDAD DE MADRID POR LUGAR DE RESIDENCIA

	1996 1º Trimestre			1996 2º Trimestre			1996 3º Trimestre			1996 4º Trimestre		
	Nacim.	Defun.	Matrim.	Nacim.	Defun.	Matrim.	Nacim.	Defun.	Matrim.	Nacim.	Defun.	Matrim.
Molinos (Los)	8	9	1	3	7	5	9	3	4	8	6	-
Montejo de la Sierra	1	3	-	-	-	1	1	4	-	-	1	-
Moraleja de Enmedio	2	5	1	13	6	3	12	4	5	5	8	3
Moralzarzal	9	5	1	17	6	5	14	8	6	14	6	2
Morata de Tajuña	13	22	3	20	28	6	15	31	8	15	52	2
Móstoles	438	193	66	443	178	174	442	175	206	390	199	100
Navacerrada	5	5	-	5	2	3	6	4	2	3	3	2
Navalafuente	-	2	1	-	1	-	1	2	-	-	-	1
Navalagamella	1	2	1	4	2	-	8	1	2	3	3	-
Navalcarnero	43	27	3	42	31	7	23	48	3	30	42	3
Navarredonda	-	-	-	1	-	-	-	-	-	-	-	-
Navas del Rey	1	2	1	6	1	-	4	4	4	2	4	2
Nuevo Baztán	8	4	-	8	1	5	8	2	1	10	3	3
Olmeda de las Fuentes	1	-	-	-	-	-	1	1	-	-	-	-
Orusco	1	3	-	1	2	1	5	1	3	1	1	-
Paracuellos de Jarama	8	3	2	14	5	7	14	7	8	10	11	3
Parla	158	70	26	201	62	68	165	63	85	171	66	27
Patones	2	-	-	2	-	-	1	-	1	1	-	-
Pedrezuela	-	1	1	3	-	1	4	1	1	4	-	1
Pelayos de la Presa	1	5	-	1	7	1	1	14	-	2	4	1
Perales de Tajuña	5	6	2	3	-	5	8	6	3	2	4	3
Pezuela de las Torres	-	1	-	-	2	-	3	1	-	1	-	-
Pinilla del Valle	1	1	-	-	-	-	-	-	-	-	-	1
Pinto	72	29	17	78	22	45	51	27	60	57	30	33
Piñuécar	-	-	-	-	-	-	-	-	-	-	-	-
Pozuelo de Alarcón	173	82	24	190	98	39	167	95	70	187	102	30
Pozuelo del Rey	-	-	-	-	-	-	1	-	1	-	3	-
Prádena del Rincón	1	2	-	-	-	-	-	1	-	1	-	-
Puebla de la Sierra	-	1	-	-	-	-	-	-	-	-	1	-
Puentes Viejas	-	-	-	1	1	-	-	1	1	-	1	1
Quijorna	2	1	3	2	2	2	1	2	1	-	2	1
Rascafría	4	1	-	5	2	-	1	3	-	3	2	-
Redueña	2	-	-	-	-	1	-	-	-	-	1	-
Ribatejada	-	-	-	-	-	2	2	-	-	-	-	-
Rivas-Vaciamadrid	85	9	4	100	9	20	94	9	16	88	8	11
Robledillo de la Jara	1	1	-	-	2	-	-	-	-	-	-	-
Robledo de Chavela	7	5	1	6	7	5	6	7	2	3	7	1
Robregordo	-	-	-	-	-	-	-	-	-	-	-	-
Rozas de Madrid (Las)	140	60	23	175	62	29	131	52	47	132	62	33
Rozas de Puerto Real	2	1	1	-	-	-	-	4	-	1	5	-
San Agustín de Guadalix	22	3	5	30	1	11	22	2	10	23	1	4
San Fernando de Henares	96	26	27	140	27	84	83	27	69	114	24	39
San Lorenzo del Escorial	20	16	4	28	19	19	28	18	12	22	24	12
San Martín de la Vega	50	11	4	38	12	18	37	17	18	31	17	12
San Martín de Valdeiglesias	10	16	3	12	11	10	17	13	12	6	18	7

13. NACIMIENTOS, DEFUNCIONES Y MATRIMONIOS REGISTRADOS EN LA COMUNIDAD DE MADRID POR LUGAR DE RESIDENCIA

	1996 1º Trimestre			1996 2º Trimestre			1996 3º Trimestre			1996 4º Trimestre		
	Nacim.	Defun.	Matrim.	Nacim.	Defun.	Matrim.	Nacim.	Defun.	Matrim.	Nacim.	Defun.	Matrim.
San Sebastián de los Reyes	173	56	28	158	60	110	190	52	97	165	53	51
Santa María de la Alameda	-	1	-	1	3	3	1	1	-	2	1	-
Santorcaz	1	-	-	-	2	-	2	-	2	2	1	2
Santos de la Humosa (Los)	2	3	-	4	3	4	2	1	2	1	2	1
Serna del Monte (La)	-	-	-	-	-	-	-	-	1	-	3	-
Serranillos del Valle	-	-	1	1	-	1	1	2	3	1	2	-
Sevilla la Nueva	14	2	1	11	1	4	14	4	6	6	3	5
Somosierra	-	-	-	-	-	-	-	2	-	-	-	-
Soto del Real	15	11	4	7	6	8	13	10	1	10	6	4
Talamanca de Jarama	3	-	1	3	3	2	2	4	-	5	-	3
Tielmes	1	4	-	1	6	2	5	2	3	5	4	-
Titulcia	6	3	3	3	-	1	6	2	2	1	3	1
Torrejón de Ardoz	221	93	44	221	73	150	227	65	164	212	89	82
Torrejón de la Calzada	12	2	1	5	2	8	10	2	2	15	-	3
Torrejón de Velasco	2	5	-	4	2	2	6	2	3	6	4	-
Torrelaguna	4	13	1	4	15	4	5	4	3	9	11	2
Torrelodones	42	9	6	40	12	2	49	6	3	27	11	3
Torremocha de Jarama	-	2	-	-	2	1	1	2	-	1	6	-
Torres de la Alameda	6	6	2	11	4	5	6	5	7	8	2	-
Tres Cantos	111	19	13	107	18	35	126	23	32	102	22	26
Valdaracete	2	1	-	2	1	3	2	1	2	1	1	-
Valdeavero	2	2	-	3	2	1	-	2	3	1	1	-
Valdelaguna	2	2	-	2	2	1	-	-	1	1	2	-
Valdemanco	2	2	-	-	-	2	1	1	-	2	1	-
Valdemaqueda	-	1	1	2	1	-	-	2	1	2	-	-
Valdemorillo	14	9	5	16	9	14	10	1	11	13	8	12
Valdemoro	60	24	17	78	30	66	65	18	69	77	26	39
Valdeolmos	6	1	1	4	1	2	4	2	3	5	4	-
Valdepiélagos	-	-	-	-	2	-	-	-	1	1	2	-
Valdetorres de Jarama	3	4	-	3	1	4	8	3	3	4	1	-
Valdilecha	3	5	2	9	6	3	9	3	2	5	7	2
Valverde de Alcalá	-	1	1	-	1	-	-	2	-	-	2	-
Velilla de San Antonio	20	7	10	19	6	12	22	3	20	25	5	8
Vellón (El)	3	3	-	4	2	-	1	1	1	2	1	-
Venturada	4	-	-	2	-	-	4	-	-	-	-	-
Villa del Prado	8	10	1	13	9	1	5	6	1	1	2	-
Villaconejos	7	7	6	7	5	4	4	7	6	11	8	3
Villalbilla	4	4	-	10	6	4	11	2	6	6	2	3
Villamanrique de Tajo	-	1	1	2	1	-	2	1	1	1	1	-
Villamanta	3	3	-	3	4	2	4	7	3	1	4	1
Villamantilla	-	1	1	1	1	-	1	-	-	1	2	-
Villanueva de la Cañada	31	11	4	33	7	7	28	6	14	22	7	1
Villanueva de Perales	-	1	-	1	2	2	-	1	-	2	2	-
Villanueva del Pardillo	6	1	2	12	2	4	5	1	2	4	1	3
Villar del Olmo	6	4	1	1	1	1	3	3	-	5	1	-

13. NACIMIENTOS, DEFUNCIONES Y MATRIMONIOS REGISTRADOS EN LA
COMUNIDAD DE MADRID POR LUGAR DE RESIDENCIA

	1996 1º Trimestre			1996 2º Trimestre			1996 3º Trimestre			1996 4º Trimestre		
	Nacim.	Defun.	Matrim.	Nacim.	Defun.	Matrim.	Nacim.	Defun.	Matrim.	Nacim.	Defun.	Matrim.
Villarejo de Salvanés	20	10	2	19	9	14	17	9	11	13	11	4
Villaviciosa de Odón	36	44	10	36	20	25	35	25	22	26	25	13
Villavieja del Lozoya	-	-	-	2	-	-	-	1	-	1	1	1
Zarzalejo	8	4	-	3	4	2	3	3	2	3	1	1
No consta	1	-	-	7	1	1	6	-	-	-	-	-
ESTRATOS DE POBLACION												
Menos de 101 habitantes	2	6	-	3	6	-	1	2	4	1	7	-
De 101 a 500 "	41	45	9	34	32	23	40	39	13	43	51	11
De 501 a 1.000 "	41	36	12	47	42	24	45	35	29	37	31	9
De 1.001 a 2.000 "	169	116	32	177	99	103	206	120	111	160	110	61
De 2.001 a 5.000 "	372	257	82	416	224	213	378	203	230	372	201	116
De 5.001 a 10.000 "	299	143	47	363	160	137	337	154	158	277	198	86
De 10.001 a 20.000 "	497	203	77	532	176	219	533	211	205	473	227	118
De 20.001 a 50.000 "	960	484	175	1090	460	374	898	455	464	970	517	254
De 50.001 a 100.000 "	926	398	163	981	336	484	932	308	507	860	372	234
De 100.001 a 200.000 "	2136	1062	413	2241	994	1191	2134	939	1258	1925	1050	663
Más de 200.000 "	5857	6726	1334	6451	5868	2961	5849	5368	2856	5822	6583	1893
No consta	1	-	-	7	1	1	6	-	-	-	-	-
AMBITOS GEOGRAFICOS												
Area Metropolitana	9951	8620	2084	10880	7592	5033	9953	7025	5114	9625	8463	3052
Madrid	5857	6726	1334	6451	5868	2961	5849	5368	2856	5822	6583	1893
Corona Metropolitana	4094	1894	750	4429	1724	2072	4104	1657	2258	3803	1880	1159
Norte	578	231	99	612	214	291	602	194	280	539	250	149
Sur	1972	986	384	2133	890	1110	1968	863	1177	1789	960	615
Este	1019	401	187	1092	382	529	1019	354	573	975	397	282
Oeste	525	276	80	592	238	142	515	246	228	500	273	113
Municipios no metropolitanos	1349	856	260	1455	805	696	1400	809	721	1315	884	393
No consta	1	-	-	7	1	1	6	-	-	-	-	-
AREAS Y DISTRITOS DE SALUD												
Area 1 Sur-Este	11301	9476	2344	12342	8398	5730	11359	7834	5835	10940	9347	3445
Area 1 Sur-Este	1446	1204	220	1560	1110	636	1508	1053	574	1455	1314	356
Arganda	248	166	39	266	147	103	273	129	103	261	173	45
Moratalaz	302	258	38	332	225	139	305	218	138	312	256	91
Retiro	216	232	37	203	226	82	194	222	86	201	280	53
Vallecas	680	548	106	759	512	312	736	484	247	681	605	167
Area 2 Centro-Norte	891	921	176	1060	799	399	856	663	375	870	826	257
Coslada	311	121	65	370	107	158	302	107	159	301	103	78
Salamanca	278	471	48	332	417	108	267	326	102	271	406	89
Chamartín	302	329	63	358	275	133	287	230	114	298	317	90

13. NACIMIENTOS, DEFUNCIONES Y MATRIMONIOS REGISTRADOS EN LA COMUNIDAD DE MADRID POR LUGAR DE RESIDENCIA

	1996 1º Trimestre			1996 2º Trimestre			1996 3º Trimestre			1996 4º Trimestre		
	Nacim.	Defun.	Matrim.	Nacim.	Defun.	Matrim.	Nacim.	Defun.	Matrim.	Nacim.	Defun.	Matrim.
Area 3 Este	661	295	129	657	287	377	655	253	429	625	292	202
Alcalá de Henares	440	202	85	436	214	227	428	188	265	413	203	120
Torrejón de Ardoz	221	93	44	221	73	150	227	65	164	212	89	82
Area 4 Noreste	1097	1015	153	1107	897	437	980	836	458	1049	1008	278
Ciudad Lineal	457	451	72	482	399	203	417	386	199	462	454	121
San Blas	223	317	34	231	253	75	199	225	73	204	268	46
Hortaleza	417	247	47	394	245	159	364	225	186	383	286	111
Area 5 Norte	1474	1034	254	1571	930	692	1516	907	662	1390	1083	377
Alcobendas	574	269	114	584	238	326	594	209	313	543	265	157
Colmenar Viejo	230	99	30	245	101	85	244	108	91	215	113	58
Tetuán	282	349	51	312	332	120	271	290	110	242	388	71
Fuencarral	388	317	59	430	259	161	407	300	148	390	317	91
Area 6 Oeste	1132	653	202	1393	622	436	1190	613	514	1119	677	277
Majadahonda	491	233	73	558	220	119	481	223	207	474	250	101
Collado Villalba	448	180	85	550	204	217	512	189	228	437	198	129
Moncloa	193	240	44	285	198	100	197	201	79	208	229	47
Area 7 Centro-Oeste	974	1512	181	1082	1208	442	988	1107	429	947	1352	278
Centro	284	486	55	321	377	115	278	351	121	276	424	80
Chamberí	268	506	45	308	385	106	265	374	112	267	456	86
Latina	422	520	81	453	446	221	445	382	196	404	472	112
Area 8 Sur-Oeste I	823	538	165	876	482	452	832	505	480	762	526	267
Móstoles	474	237	76	479	198	199	477	200	228	416	224	113
Alcorcón	242	177	75	269	167	211	261	157	207	258	177	124
Navalcarnero	107	124	14	128	117	42	94	148	45	88	125	30
Area 9 Sur-Oeste II	804	336	145	867	301	446	798	282	465	664	315	259
Leganés	350	209	57	346	210	155	329	189	174	262	199	101
Fuenlabrada	454	127	88	521	91	291	469	93	291	402	116	158
Area 10 Sur I	563	304	106	633	272	330	552	270	334	551	305	157
Parla	305	123	51	358	112	164	301	111	180	302	132	85
Getafe	258	181	55	275	160	166	251	159	154	249	173	72
Area 11 Sur II	1410	1508	241	1499	1335	673	1451	1229	667	1425	1550	393
Aranjuez	290	209	59	278	170	155	261	191	170	285	224	99
Arganzuela	235	314	43	251	265	125	251	234	109	249	273	67
Villaverde	270	233	39	301	217	123	269	166	134	255	220	71
Carabanchel	400	493	64	426	461	168	429	411	174	414	537	92
Usera	215	259	36	243	222	102	241	227	80	222	296	64
No consta	26	156	372	37	155	410	33	116	448	83	99	344

13. NACIMIENTOS, DEFUNCIONES Y MATRIMONIOS REGISTRADOS EN LA
COMUNIDAD DE MADRID POR LUGAR DE RESIDENCIA

	1996 1º Trimestre			1996 2º Trimestre			1996 3º Trimestre			1996 4º Trimestre		
	Nacim.	Defun.	Matrim.	Nacim.	Defun.	Matrim.	Nacim.	Defun.	Matrim.	Nacim.	Defun.	Matrim.
DISTRITOS DEL MUNICIPIO DE MADRID	5857	6726	1334	6451	5868	2961	5849	5368	2856	5822	6583	1893
Centro	284	486	55	321	377	115	278	351	121	276	424	80
Arganzuela	235	314	43	251	265	125	251	234	109	249	273	67
Retiro	216	232	37	203	226	82	194	222	86	201	280	53
Salamanca	278	471	48	332	417	108	267	326	102	271	406	89
Chamartín	302	329	63	358	275	133	287	230	114	298	317	90
Tetuán	282	349	51	312	332	120	271	290	110	242	388	71
Chamberí	268	506	45	308	385	106	265	374	112	267	456	86
Fuencarral-El Pardo	388	317	59	430	259	161	407	300	148	390	317	91
Moncloa-Aravaca	193	240	44	285	198	100	197	201	79	208	229	47
Latina	422	520	81	453	446	221	445	382	196	404	472	112
Carabanchel	400	493	64	426	461	168	429	411	174	414	537	92
Usera	215	259	36	243	222	102	241	227	80	222	296	64
Puente de Vallecas	532	459	80	598	427	238	575	406	186	539	513	127
Moratalaz	208	185	25	245	157	89	202	146	87	200	186	55
Ciudad Lineal	457	451	72	482	399	203	417	386	199	462	454	121
Hortaleza	339	213	38	309	216	123	290	190	136	294	247	88
Villaverde	270	233	39	301	217	123	269	166	134	255	220	71
Villa de Vallecas	148	89	26	161	85	74	161	78	61	142	92	40
Vicálvaro	94	73	13	87	68	50	103	72	51	112	70	36
San Blas	223	317	34	231	253	75	199	225	73	204	268	46
Barajas	78	34	9	85	29	36	74	35	50	89	39	23
No consta	25	156	372	30	154	409	27	116	448	83	99	344
RESIDENTES EN OTRA COMUNIDAD AUTONOMA	237	620	107	222	647	206	225	484	253	231	655	196
Andalucía	15	42	11	15	53	22	20	41	31	24	53	20
Aragón	4	6	2	-	11	2	8	11	6	6	9	4
Asturias	5	10	1	-	6	-	4	2	3	1	8	9
Baleares	4	3	5	1	4	10	3	2	6	4	8	10
Canarias	12	8	7	16	16	7	10	6	11	7	6	11
Cantabria	5	4	1	1	2	2	-	1	4	1	3	2
Castilla-León	35	147	9	29	165	5	34	109	18	32	170	14
Castilla-La Mancha	114	242	23	104	234	84	105	185	104	103	230	54
Cataluña	2	12	13	10	14	13	4	11	14	7	10	13
Extremadura	14	72	4	15	61	9	7	59	8	11	71	14
Galicia	8	17	11	7	23	9	10	16	10	6	26	13
Murcia	1	13	-	7	14	8	3	12	8	8	14	5
Navarra	4	4	2	3	7	-	4	4	1	2	8	3
Comunidad Valenciana	8	28	15	8	25	24	8	12	20	10	16	19
País Vasco	4	8	1	3	8	7	1	10	7	4	16	5
Rioja (La)	2	1	1	1	3	2	3	2	1	2	5	-
Ceuta	-	2	1	1	1	2	1	1	-	1	1	-
Melilla	-	1	-	1	-	-	-	-	1	2	1	-
EXTRANJEROS	21	7	25	28	15	69	34	14	79	21	20	27
NO CONSTA	20	13	564	16	10	1259	18	11	1203	12	10	783

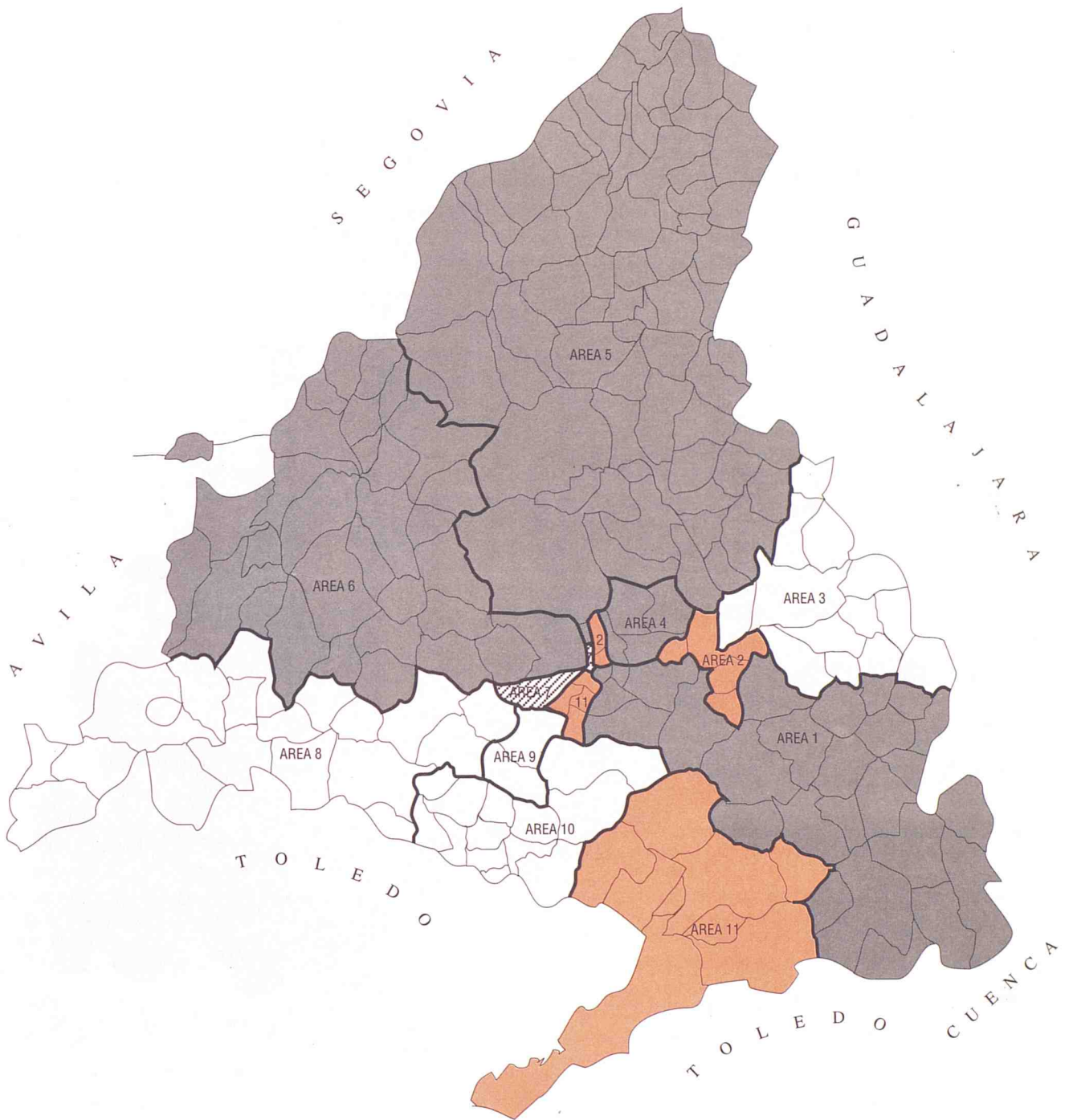

0 — 5,87

5,88 — 6,68





6,69 — 7,49 (1)

7,50 — 8,30

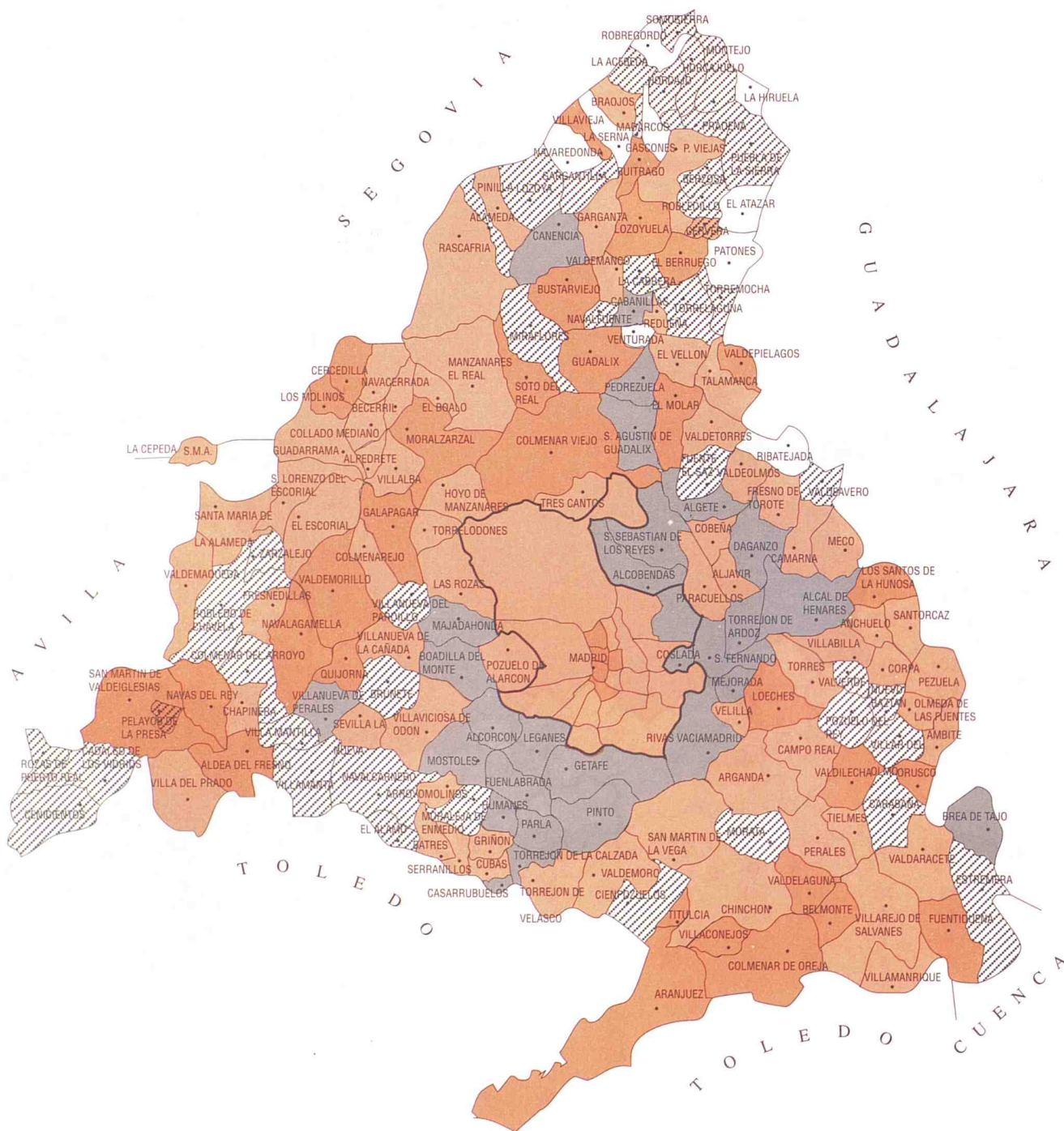
Más de 8,30

(1) Media de la Comunidad = 7,09



	0 — 1,10		1,11 — 5,09		5,10 — 9,08 (1)
	9,09 — 13,07		Más de 13,07		

(1) Media de la Comunidad = 7,09

NOTAS METODOLOGICAS

A) RESULTADOS PROVISIONALES EN SENTIDO ESTRICTO (Tablas 6 a 13).

Circuito de la información

Los datos proceden de las primeras tabulaciones provisionales de los boletines estadísticos de partos, defunciones y matrimonios que cumplimenta el ciudadano en el momento de inscribir el acontecimiento en el Registro Civil de cada municipio, quien los envía mensualmente a la Delegación Provincial del Instituto Nacional de Estadística, que a su vez se los proporciona al Instituto de Estadística de la Comunidad de Madrid, donde se realiza directamente la ejecución de la Estadística.

El último número publicado del Boletín presenta siempre los datos más actualizados y depurados, por lo que la incorporación de nuevas cifras no sólo afecta a los nuevos meses que se añaden en cada aparición del boletín, sino a los acontecimientos de meses anteriores cuyos boletines se han recibido en el último período.

Período de referencia de la información

En estas tablas se contabilizan todos los boletines estadísticos recibidos hasta el 31 de Diciembre de 1996.

Principales conceptos utilizados

Sucesos registrados: todos los que han tenido lugar en la Comunidad de Madrid.

Sucesos de residentes: dentro de los registrados en la Comunidad de Madrid los que afectan a residentes. Es importante señalar que no se incluyen los sucesos de residentes acaecidos fuera de la Comunidad de Madrid, debido a que por el Acuerdo de Colaboración sólo se recibe la información de los sucesos registrados en nuestra Comunidad.

Nacimientos: número de niños nacidos vivos independientemente del número de horas que vivan (concepto biológico).

Defunciones: número de fallecidos, incluidos los que mueren antes de sus primeras 24 horas de vida.

Muerte fetal tardía: fallecimiento, antes de nacer, de un producto de la concepción viable (seis o más meses de gestación).

Codificación de Causa de muerte

La codificación de las causas de defunción se ha realizado según la «Clasificación Internacional de Enfermedades» 9.^a Revisión, 1975 de la Organización Mundial de la Salud.

B) DATOS DEFINITIVOS Y ESTIMACIONES DE ACONTECIMIENTOS DEFINITIVOS A PARTIR DE LOS PROVISIONALES (Tablas 3 y 4).

Hasta el año 1993 inclusive los totales de nacimientos, matrimonios y defunciones y sus características proceden de los resultados definitivos publicados por la Comunidad de Madrid y no han sido sometidos a ninguna modificación.

En las estimaciones de nacimientos y defunciones posteriores a 1993 se ha procedido a estimar por separado la falta de exhaustividad a partir del control de las inscripciones en el registro y los acontecimientos de residentes registrados fuera de la Comunidad de Madrid.

La estimación de la estructura por edades de los acontecimientos que se publican (reparto por grupos de edades de la madre y edades medias de las madres y de los esposos) se ha tomado directamente de los datos provisionales de los acontecimientos de residentes inscritos en la Comunidad de Madrid (para los sucesos en que consta la edad), ya que en estos casos no se ha apreciado retrospectivamente una diferencia significativa entre los datos provisionales y definitivos.

El análisis completo de esta información y la metodología de estimación figura en el Documento de Trabajo del Instituto de Estadística titulado «Proyecto de boletín trimestral con estimadores e indicadores de coyuntura demográfica» (3.^a versión, Marzo de 1995, 405 pags.).

C) INDICADORES DEMOGRAFICOS (Tablas 1 y 2).

Para el cálculo de los indicadores demográficos hemos utilizado las poblaciones proyectadas, de la publicación: «Proyecciones de población y de hogares de la Comunidad de Madrid. 1.991-2.006» (Instituto de Estadística. Consejería de Economía. Comunidad de Madrid, 1994) y la elaboración a partir de estos datos contenida en el Documento de Trabajo «Poblaciones a 30 de Marzo, 30 de Junio y 30 de Septiembre de cada año en función de las poblaciones de la Comunidad de Madrid retrasadas o proyectadas a 31 de Diciembre (1975-1995)» (Enero 1995). La población residente considerada en los denominadores de las tasas es la proyectada a la mitad de cada período considerado.

Tasa bruta de natalidad: Nacidos vivos por cada 1.000 habitantes.

Tasa general de fecundidad: Nacidos vivos por cada 1.000 mujeres en edad de procrear (15 a 49 años).

Índice sintético de fecundidad: Número medio de hijos por mujer. Es la traslación como indicador de momento del indicador longitudinal de descendencia final de una generación y obtenido a partir de las tasas específicas de fecundidad.

Edad media de la madre: Media aritmética de las edades de las madres al nacimiento de sus hijos. Se ofrecen dos indicadores, para el total de las madres y para las que tienen su primer hijo.

Tasa bruta de nupcialidad de matrimonios: Matrimonios que fijan su residencia en la Comunidad de Madrid por cada 1.000 habitantes.

Tasa bruta de nupcialidad de hombres: Hombres residentes en la Comunidad de Madrid que se casan en el período de referencia por cada 1.000 hombres.

Tasa bruta de nupcialidad de mujeres: Mujeres residentes en la Comunidad de Madrid que se casan en el período de referencia por cada 1.000 mujeres.

Edad media al matrimonio: Media aritmética de las edades de los hombres y de las mujeres al contraer matrimonio. Se ofrecen dos indicadores, para todos y para los que están solteros.

Tasa bruta de mortalidad: Defunciones por cada 1.000 habitantes.

Tasa de mortalidad infantil: Defunciones de menores de un año por cada 1.000 niños nacidos vivos.

Edad media a la defunción: Media aritmética para los hombres y para las mujeres de las edades alcanzadas en el momento de morir.

Esperanza de vida al nacimiento: Es el número medio de años que se espera que vaya a vivir una persona desde su nacimiento de acuerdo con una tabla de mortalidad. Lo que se presenta es la utilización de un indicador longitudinal como indicador de momento ya que la tabla de mortalidad está construida no en referencia a los efectivos y defunciones por generaciones sino con las defunciones de un período. El indicador por lo tanto corresponde a una generación ficticia que contase entre cada aniversario con la mortalidad registrada por las generaciones en presencia en el período de referencia de la tabla. En este caso se ha optado por elaborar tablas completas por edades simples y el cálculo de las probabilidades de paso entre dos aniversarios se ha efectuado de manera directa asignando por generación las defunciones de dos años de calendario a los efectivos al inicio del período al que pertenecen (en la hipótesis de no interferencia o saldo compensado del fenómeno migratorio).

NOTAS METODOLÓGICAS

