

# 1

N.º 45. ENERO 1999  
MOVIMIENTO NATURAL DE LA POBLACION

DEMOGRAFIA Y SALUD

BOLETIN TRIMESTRAL



Instituto de Estadística  
CONSEJERIA DE HACIENDA

**Comunidad de Madrid**

<b>Presentación</b> .....	3	<b>Gráficos</b>	
<b>Comentario</b> .....	3	I. Evolución de los Nacimientos, Defunciones y Matrimonios de residentes en la Comunidad de Madrid en los últimos años (1975/1997) .....	8
<b>Indicadores demográficos</b>		II. Evolución de los Nacimientos, Defunciones y Matrimonios de residentes en la Comunidad de Madrid en los últimos meses (Octubre 1994/Septiembre 1998) .....	10
1. Indicadores 1975/1997 (Años naturales completos) .....	5	III. Evolución trimestral de los Nacimientos de madres residentes registrados en la Comunidad de Madrid por ámbito geográfico de residencia (1995/1997) .....	12
2. Indicadores 1991/1998 (Datos anuales por trimestres corridos) .....	6	IV. Evolución de los Matrimonios que fijan su residencia registrados en la Comunidad de Madrid por ámbito geográfico de residencia (1995/1997) .....	14
<b>Información retrospectiva</b>		V. Evolución trimestral de la proporción de matrimonios civiles y canónicos respecto al total de matrimonios que fijan su residencia registrados en la Comunidad de Madrid (1995/1997) .....	14
3. Resumen de la evolución demográfica registrada en la Comunidad de Madrid en los últimos años (1975/1997) .....	7	VI. Evolución trimestral de las Defunciones de residentes registrados en la Comunidad de Madrid por ámbito geográfico de residencia (1995/1997) .....	16
4. Resumen de la evolución demográfica de residentes en la Comunidad de Madrid en los últimos años (1975/1997) .....	7	Mapas: Evolución de los Nacimientos de la Comunidad de Madrid por Areas Sanitarias entre 1993 y 1997 .....	33
<b>Estimaciones</b>		Evolución de los Nacimientos de la Comunidad de Madrid por Municipios y Distritos entre 1993 y 1997 ...	34
5. Resumen de la evolución demográfica de residentes en la Comunidad de Madrid en los últimos meses (Octubre 1993/Septiembre 1998) .....	9		
<b>Resultados provisionales</b>			
6. Resumen de la evolución demográfica registrada en la Comunidad de Madrid .....	11		
7. Resumen de la evolución demográfica de residentes registrada en la Comunidad de Madrid .....	11		
8. Nacimientos por grupos de edad de madres residentes registrados en la Comunidad de Madrid .....	13		
9. Matrimonios que fijan su residencia registrados en la Comunidad de Madrid por la edad de los cónyuges al contraer matrimonio .....	15		
10. Defunciones de residentes registradas en la Comunidad de Madrid por sexo y grupos de edad .....	17		
11. Defunciones de residentes registradas en la Comunidad de Madrid por sexo y grupo de causa .....	18		
<b>Resultados por lugar de residencia (provisionales y últimos definitivos)</b>			
12. Nacimientos, defunciones y matrimonios de residentes en la Comunidad de Madrid en los últimos cuatro años (1994/1997) ..	19		
13. Nacimientos, defunciones y matrimonios registrados en la Comunidad de Madrid por lugar de residencia (últimos cuatro trimestres) .....	26		
<b>Notas metodológicas</b> .....	35		

**Equipo de trabajo:** M. Carretero, R. Del Poyo, I. García, P. García-Uceda, M. J. Gómez, J. A. Moreno, E. Ramos, G. Rodríguez. **Coordinación equipo:** D. Núñez, M. T. Ortiz. **Dirección técnica:** I. Duque, I. Pintado. **Trabajos informáticos:** J. Alvarez, L. A. Ríos. **Diseño gráfico:** SIDECAR.

**Depósito legal:** BI-1071-95. **ISSN:** 1138-0489

Imprime: DIDOT, S.A.  
Nervión, 3-6.º - Bilbao  
Telf.: (94) 425 52 10

Tirada: 1.850 ejemplares  
Coste Unitario: 265 ptas.  
1.ª edición Julio 1999

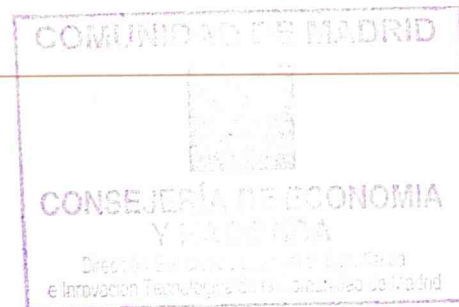

## PRESENTACION

Desde Marzo de 1988 la aparición trimestral de Demografía y Salud ha facilitado los primeros resultados de la estadística de nacimientos, matrimonios y defunciones de la Comunidad de Madrid señalando el total de acontecimientos y consignando diversas clasificaciones de los mismos en función de sus características principales.

Toda la estadística demográfica española (y buena parte de la de otros países), basada en los acontecimientos inscritos en el Registro Civil, plantea el problema de que el total de acontecimientos de cada año se conoce con mucho retraso (los datos definitivos se publican entre dos y cuatro años después de la terminación del año de referencia). Por otra parte sin tener las cifras totales de nacimientos, matrimonios o defunciones es imposible considerar ningún indicador bruto o ponderado, por lo que difícilmente se puede establecer en este aspecto un seguimiento de la coyuntura demográfica.

A partir del boletín trimestral N.º 29 se incorporaron con carácter regular y progresivo estimaciones del total de acontecimientos e indicadores comparativos. La estimación de mediciones estadísti-

cas a partir de datos incompletos tiene sus riesgos para la estadística oficial de la Comunidad de Madrid, pero se ha pensado que para la mayoría de los usuarios estos avances, que podrán ser confirmados o no por los resultados anuales definitivos, aportan grandes ventajas en la utilización de la información estadística. Por otra parte, se trata de un tipo de trabajo que es más difícilmente abordable fuera de la oficina estadística productora de la información. La elaboración de los tradicionales indicadores con una cadencia trimestral, pero con el referente anual tradicional permite afinar en el seguimiento de la coyuntura demográfica sin entrar en los complejos problemas de la estacionalidad de los fenómenos de referencia. Un breve detalle de las características metodológicas de las estimaciones e indicadores figura en el correspondiente apartado final de este número (donde se remite a la metodología detallada).

La presentación de la información tradicional de Demografía y Salud no ha variado, por lo que se sigue publicando la misma información de resultados provisionales. Simplemente se ha añadido, en las primeras páginas, las estimaciones e indicadores principales.

## COMENTARIO

**Los niveles de fecundidad en la Comunidad de Madrid parecen instalarse en ligeras oscilaciones en una banda muy baja (entre 1'13 y 1'16 hijos por mujer).**

En anteriores Boletines Trimestrales se ha detallado la evolución coyuntural de la fecundidad de la Comunidad de Madrid a partir de los acontecimientos registrados y con las estimaciones que efectúa regularmente esta publicación, a fin de evaluar, a partir de los datos provisionales incompletos, el comportamiento final del recuento de acontecimientos en nacimientos y defunciones (para más precisiones se puede acudir a las referencias metodológicas de las últimas páginas).

Después del inicio de la caída de la fecundidad en 1976, la más intensa y rápida que se ha producido en el contexto europeo junto con Italia, la primera detención de la caída se produjo en 1992, habiéndose perdido más de la mitad de la intensidad reproductiva (de 2'89 hijos por mujer en 1976 a 1'24 en 1991).

El primer atisbo de recuperación se produjo, las medidas mensuales y trimestrales del presente Boletín permiten precisarlo, entre Julio de 1992 y Abril de 1993, en un contexto nacional en el que se producía un fenómeno semejante, pero con una intensidad realmente mínima (recuperación de 0'0255 hijos por mujer en el indicador coyuntural de fecundidad).

Después de nuevas caídas que llevaron el indicador coyuntural al mínimo de 1'1245 hijos por mujer se produce una nueva recuperación, también muy débil pero algo superior (0'0372 hijos por mujer), entre Octubre de 1996 y Septiembre de 1997. Esto

fue anunciado y comentado en la presente publicación trimestral, pero a partir de este último mes se registran nuevos descensos.

El comentario de los últimos boletines ha glosado precisamente estos descensos registrados desde Octubre de 1997, que interrumpían un segundo aunque ligero proceso de recuperación de la fecundidad de las mujeres residentes en la Comunidad de Madrid. Sin embargo los datos del último trimestre considerado (Julio-Septiembre de 1998) marcan una clara detención del proceso de bajadas del indicador coyuntural, con todas las precauciones que han de ser tomadas a la hora de incorporar la información de un período de mayor movilidad de la población y por lo tanto de más difícil estimación a partir de datos provisionales.

¿Cuáles pueden ser las conclusiones de la evolución descrita? Los datos registrados y las estimaciones que se realizan con regularidad parecen abonar la hipótesis según la cual el comportamiento de la fecundidad de la Comunidad de Madrid estaría incluido en lo que los especialistas denominan fase de ligeras oscilaciones a niveles bajos, una vez traspasadas las diversas etapas de la transición demográfica de los países desarrollados.

En todo caso la situación madrileña y española llama la atención por dos factores. Por una parte por el nivel extremadamente bajo al que se ha situado el indicador de fecundidad (desde 1994 el indicador sintético oscila entre 1'13 y 1'16 hijos por mujer). Por otra parte, aunque no se dispone de una serie suficientemente larga, también es notable las escasas oscilaciones en estos niveles, en comparación con lo ocurrido en otros países, especialmente los nórdicos, donde se han producido procesos notables de recuperación de nivel.

**INDICE SINTETICO DE FECUNDIDAD  
DATOS ANUALES POR TRIMESTRES CORRIDOS**

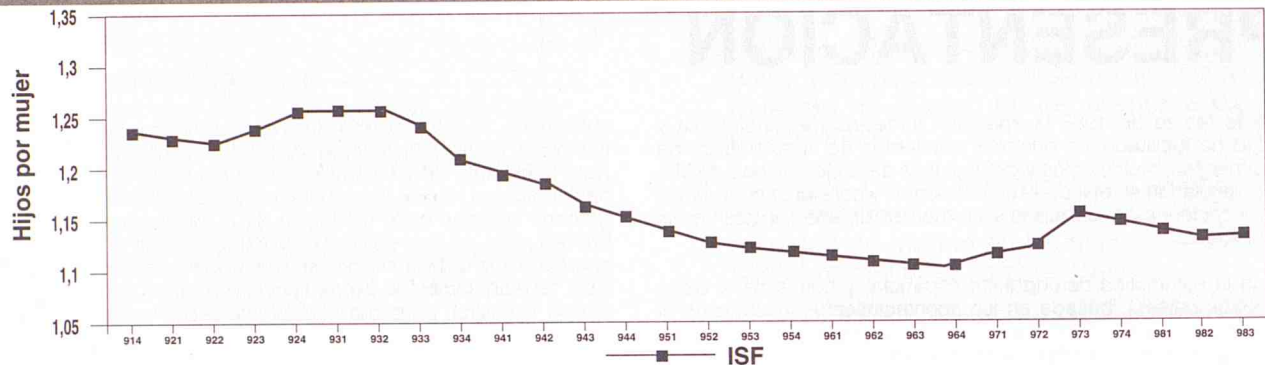

**EDAD MEDIA DE LA MADRE AL NACIMIENTO DE SU HIJO/A  
DATOS ANUALES POR TRIMESTRES CORRIDOS**

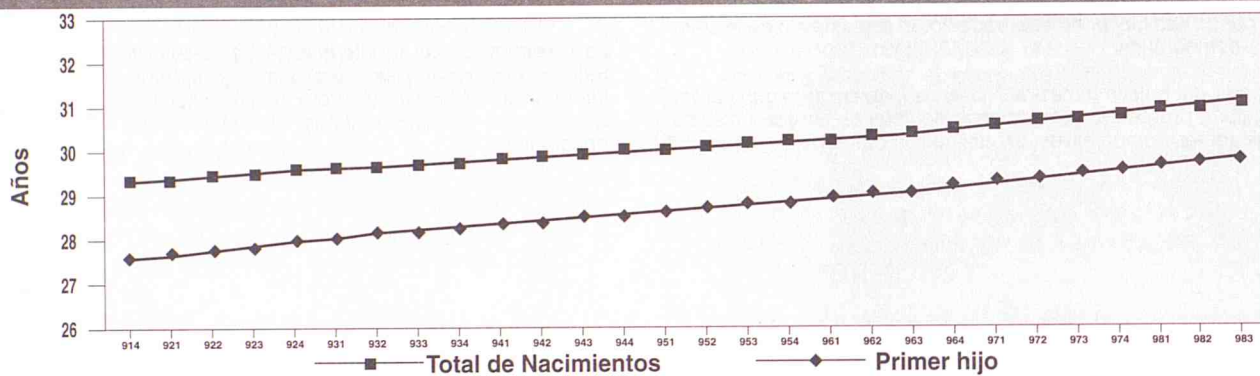

**INDICE SINTETICO DE FECUNDIDAD  
VARIACION ABSOLUTA SOBRE PERIODO ANTERIOR**

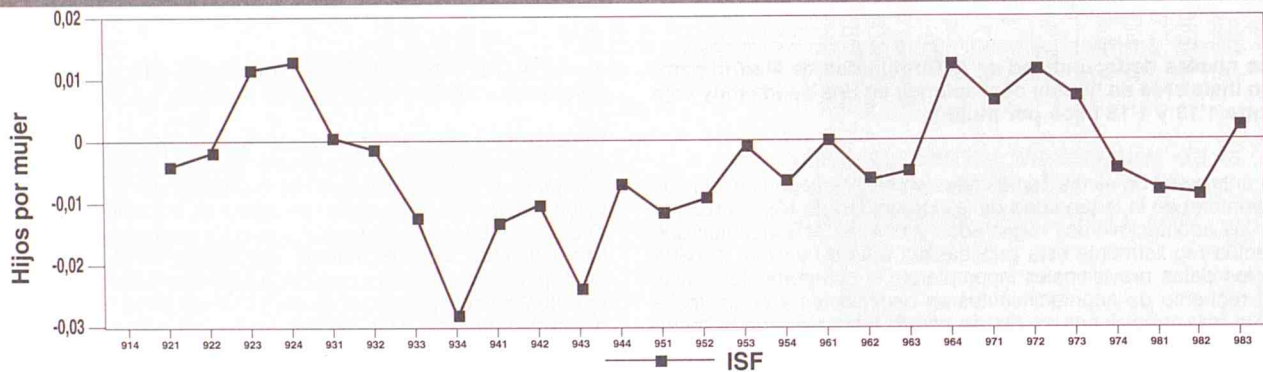

**EDAD MEDIA DE LA MADRE AL NACIMIENTO DE SU HIJO/A  
VARIACION ABSOLUTA SOBRE PERIODO ANTERIOR**

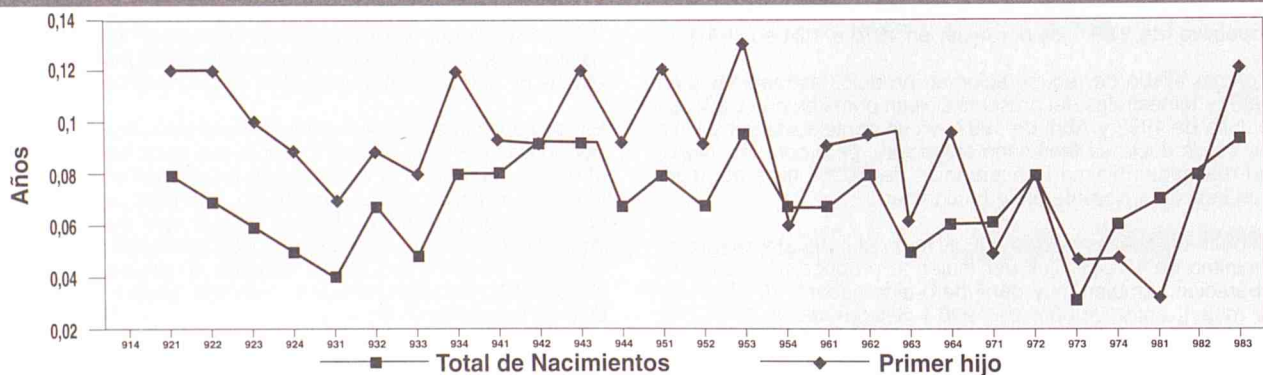

1. INDICADORES DEMOGRAFICOS 1975-1997 (AÑOS NATURALES COMPLETOS)

	INDICADORES DE NACIMIENTOS						INDICADORES DE MATRIMONIOS						INDICADORES DE DEFUNCIONES					
	Tasa bruta Natalidad	Tasa general Fecund.	Indice sintético Fecund.	Edad media madre		Tasa bruta nupcialidad		Edad media al matrimonio		Tasa bruta mortalidad	Tasa mortalidad infantil	Edad media defunción		Esperanza de vida al nacimiento				
				Total	1er hijo	Matrimon.	Hombres	Mujeres	Total			Solteros	Mujeres	Total	Solteras	Hombres	Mujeres	
																		Hombres
1975	21,21	84,32	2,8653	28,45	25,41	9,05	16,07	14,47	26,97	26,54	24,68	24,47	6,30	14,82	61,58	69,05	70,62	76,01
1976	21,37	85,14	2,8878	28,33	25,26	8,20	15,72	14,20	26,92	26,45	24,59	24,37	6,44	13,46	62,48	70,01	71,11	76,44
1977	19,95	79,60	2,6870	28,28	25,25	8,01	14,76	13,33	26,86	26,50	24,58	24,42	6,29	13,29	62,46	70,44	71,09	76,66
1978	18,74	74,83	2,5209	28,26	25,32	7,49	14,67	12,43	26,67	26,51	24,47	24,39	6,25	11,46	63,24	70,66	71,48	76,87
1979	17,31	68,99	2,3187	28,18	25,27	6,87	13,67	12,40	26,78	26,31	24,58	24,38	6,05	10,97	63,36	70,80	71,89	77,28
1980	15,65	62,13	2,0847	28,16	25,50	6,19	12,40	11,31	26,78	26,31	24,58	24,38	6,03	10,61	63,99	71,71	71,60	77,13
1981	14,67	58,02	1,9454	28,26	25,66	5,42	10,78	9,86	26,92	26,43	24,74	24,50	6,42	12,07	64,23	71,85	72,94	79,79
1982	13,87	54,72	1,8316	28,34	25,79	5,62	11,15	10,26	27,91	26,96	25,50	25,15	6,04	11,70	64,74	72,34	73,33	79,95
1983	12,80	50,39	1,6846	28,39	25,88	5,64	11,16	10,27	28,31	26,86	25,87	25,32	6,39	10,95	64,74	72,89	72,66	80,09
1984	12,50	49,04	1,6389	28,52	26,07	5,46	10,82	9,94	28,38	27,17	26,00	25,52	6,32	9,19	65,71	73,45	73,74	80,40
1985	11,91	46,49	1,5513	28,60	26,24	5,24	10,45	9,64	28,54	27,37	26,09	25,62	6,62	7,77	66,25	74,40	73,09	80,15
1986	11,37	44,12	1,4693	28,70	26,21	5,42	11,06	10,28	28,50	27,35	26,05	25,62	6,37	7,85	66,23	74,80	73,92	80,99
1987	11,04	42,54	1,4157	28,78	26,41	5,53	11,25	10,43	28,61	27,44	26,20	25,73	6,51	7,83	66,29	75,01	73,75	81,20
1988	10,58	40,38	1,3492	28,84	26,56	5,57	11,31	10,49	28,81	27,67	26,44	25,95	6,73	7,10	66,58	75,14	73,75	81,19
1989	10,38	39,11	1,3151	29,02	26,91	5,81	11,64	10,76	29,01	27,86	26,69	26,19	6,76	6,76	66,56	75,51	73,75	81,28
1990	10,12	37,72	1,2707	29,24	27,25	5,91	11,84	10,94	29,33	28,11	26,99	26,44	7,07	6,93	66,62	75,92	73,35	81,47
1991	9,93	36,72	1,2364	29,43	27,54	5,95	11,95	11,04	29,63	28,40	27,35	26,84	7,22	6,37	66,67	76,34	73,53	81,47
1992	10,17	37,22	1,2566	29,69	27,97	5,94	11,90	10,99	29,87	28,65	27,65	27,09	7,01	6,75	66,57	76,20	73,66	81,67
1993	9,90	35,99	1,2162	29,93	28,33	5,51	11,10	10,23	30,27	29,00	28,07	27,54	7,13	6,51	67,25	76,66	74,16	82,20
1994	9,51	34,45	1,1618	30,26	28,72	5,38	10,88	10,05	30,57	29,28	28,41	27,79	7,11	6,21	67,77	76,89	74,20	82,03
1995	9,35	33,82	1,1349	30,58	29,12	5,38	10,94	10,04	30,82	29,61	28,66	28,11	7,25	4,98	68,13	77,10	74,67	82,37
1996	9,42	34,10	1,1365	30,84	29,47	5,13	10,38	9,54	31,10	29,97	29,03	28,54	7,30	4,19	68,69	77,68	75,29	82,68
1997	9,65	35,00	1,1583	31,05	29,66	5,25	10,69	9,79	31,22	30,10	29,18	28,64	7,07	4,78	69,79	78,36	-	-

## 2. INDICADORES DEMOGRAFICOS 1991-1998 POR TRIMESTRES CORRIDOS

PERIODO ANUAL	INDICADORES DE NACIMIENTOS						INDICADORES DE MATRIMONIOS						INDICADORES DE DEFUNCIONES				
	Tasa bruta Natalidad	Tasa general Fecund.	Indice sintético Fecund.	Edad media madre		Tasa bruta nupcialidad		Edad media al matrimonio		Tasa bruta mortalidad	Tasa mortalidad infantil	Edad media defunción					
				Total	1 <sup>er</sup> hijo	Hombres	Mujeres	Hombres	Mujeres			Total	Solteros	Total	Solteras	Hombres	Mujeres
I 91 - IV 91	9,93	36,72	1,2364	29,43	27,54	5,95	11,95	11,04	29,63	28,40	27,35	26,84	7,22	6,37	66,67	76,34	
II 91 - I 92	9,92	36,59	1,2329	29,51	27,66	5,96	12,02	11,11	29,68	28,44	27,39	26,87	7,17	6,55	66,54	76,33	
III 91 - II 92	9,94	36,52	1,2317	29,58	27,78	5,96	11,97	11,07	29,77	28,49	27,47	26,94	7,12	6,84	66,54	76,25	
IV 91 - III 92	10,05	36,85	1,2436	29,64	27,88	5,91	11,87	10,98	29,83	28,59	27,57	27,03	7,07	6,84	66,53	76,17	
I 92 - IV 92	10,17	37,22	1,2566	29,69	27,97	5,94	11,90	10,99	29,87	28,65	27,65	27,09	7,01	6,75	66,57	76,20	
II 92 - I 93	10,19	37,22	1,2572	29,73	28,04	5,88	11,79	10,89	29,89	28,69	27,68	27,14	7,05	6,45	66,83	76,25	
III 92 - II 93	10,19	37,15	1,2559	29,80	28,13	5,73	11,50	10,62	30,00	28,77	27,81	27,28	7,06	6,43	67,02	76,42	
IV 92 - III 93	10,11	36,82	1,2440	29,85	28,21	5,61	11,29	10,41	30,16	28,91	27,98	27,43	7,07	6,27	67,23	76,49	
I 93 - IV 93	9,90	35,99	1,2162	29,83	28,33	5,51	11,10	10,23	30,27	29,00	28,07	27,54	7,13	6,51	67,25	76,66	
II 93 - I 94	9,80	35,60	1,2029	30,01	28,42	5,43	10,93	10,07	30,28	29,03	28,08	27,52	7,05	6,28	67,29	76,77	
III 93 - II 94	9,73	35,29	1,1925	30,10	28,51	5,40	10,91	10,05	30,39	29,12	28,19	27,59	7,07	5,95	67,40	76,81	
IV 93 - III 94	9,55	34,62	1,1690	30,19	28,63	5,51	11,13	10,25	30,47	29,20	28,29	27,69	7,13	6,02	67,65	77,03	
I 94 - IV 94	9,51	34,45	1,1618	30,26	28,72	5,38	10,88	10,05	30,57	29,28	28,41	27,79	7,11	6,21	67,77	76,89	
II 94 - I 95	9,43	34,14	1,1503	30,34	28,84	5,39	10,89	10,06	30,67	29,36	28,51	27,90	7,17	5,90	68,00	76,87	
III 94 - II 95	9,37	33,92	1,1417	30,41	28,93	5,45	11,02	10,14	30,74	29,47	28,59	28,00	7,18	5,65	67,98	76,95	
IV 94 - III 95	9,38	33,95	1,1411	30,51	29,06	5,46	11,09	10,20	30,79	29,54	28,64	28,07	7,22	5,49	68,02	76,97	
I 95 - IV 95	9,35	33,82	1,1349	30,58	29,12	5,38	10,94	10,04	30,82	29,61	28,66	28,11	7,25	4,98	68,13	77,10	
II 95 - I 96	9,36	33,88	1,1350	30,65	29,21	5,36	10,89	9,98	30,87	29,75	28,77	28,26	7,22	4,62	68,23	77,34	
III 95 - II 96	9,33	33,77	1,1294	30,73	29,31	5,36	10,87	9,98	31,10	29,93	28,97	28,45	7,20	4,39	68,33	77,41	
IV 95 - III 96	9,31	33,68	1,1245	30,78	29,37	5,18	10,48	9,63	31,10	29,93	28,97	28,45	7,30	4,19	68,69	77,68	
I 96 - IV 96	9,42	34,10	1,1365	30,84	29,47	5,13	10,38	9,54	31,10	29,97	29,03	28,54	7,33	4,49	69,05	77,90	
II 96 - I 97	9,49	34,35	1,1426	30,90	29,51	5,00	10,12	9,29	31,09	29,96	29,01	28,51	7,26	4,68	69,26	77,97	
III 96 - II 97	9,61	34,79	1,1550	30,97	29,58	5,06	10,27	9,43	31,13	30,00	29,08	28,58	7,21	4,94	69,56	78,26	
IV 96 - III 97	9,67	35,05	1,1617	31,00	29,62	5,15	10,48	9,60	31,14	30,04	29,14	28,62	7,21	4,94	69,56	78,26	
I 97 - IV 97	9,65	35,00	1,1583	31,05	29,66	5,25	10,69	9,79	31,22	30,10	29,18	28,64	7,07	4,78	69,79	78,36	
II 97 - I 98	9,61	34,88	1,1525	31,11	29,69	-	-	-	31,23	30,12	29,21	28,65	7,23	4,42	70,21	78,70	
III 97 - II 98	9,56	34,73	1,1462	31,18	29,76	-	-	-	31,22	30,13	29,20	28,63	7,35	4,29	70,68	79,05	
IV 97 - III 98	9,58	34,86	1,1479	31,27	29,88	-	-	-	31,29	30,15	29,29	28,68	7,39	3,88	71,10	79,26	

**3. RESUMEN DE LA EVOLUCION DEMOGRAFICA REGISTRADA EN LA  
COMUNIDAD DE MADRID EN LOS ULTIMOS AÑOS (1975/1997)**

	NACIMIENTOS			DEFUNCIONES			MATRIMONIOS		
	Total	Hombres	Mujeres	Total	Hombres	Mujeres	Total	Canónicos	Civiles
1975	91924	47725	44199	27060	14080	12980	34223	34076	147
1976	93893	48247	45646	28069	14542	13527	31569	31470	99
1977	89243	46221	43022	27856	14575	13281	31558	31291	267
1978	85123	44382	40741	28079	14638	13441	30171	29336	835
1979	79679	41194	38485	27527	14443	13084	28653	27016	1637
1980	73485	37989	35496	27706	14503	13203	26697	24451	2246
1981	70121	36480	33641	29754	15564	14190	23502	21262	2240
1982	66642	34479	32163	28051	14744	13307	24668	21301	3367
1983	61718	32009	29709	29837	15668	14169	24838	18922	5916
1984	60554	31284	29270	29851	15675	14176	24095	19475	4620
1985	58004	30101	27903	31547	16448	15099	23522	18745	4777
1986	55496	28456	27040	30735	16092	14643	24844	18573	6271
1987	54150	27927	26223	31965	16867	15098	25260	18748	6512
1988	52433	26982	25451	33336	17559	15777	25536	18925	6611
1989	51961	26818	25143	33729	17859	15870	25938	19189	6749
1990	50919	26360	24559	35509	18805	16704	26305	19029	7276
1991	50209	25827	24382	36605	19393	17212	26470	19175	7295
1992	51214	26369	24845	35673	19060	16613	26170	19022	7148
1993	49986	25802	24184	36459	19429	17030	24352	17341	7011
1994	48132	25044	23088	36420	19342	17078	23874	16782	7092
1995	47448	24541	22907	37124	19827	17297	23773	17088	6685
1996	47928	24523	23405	37833	19837	17996	22707	16071	6636
1997	49232	25408	23824	36710	19169	17541	23149	16808	6341

**4. RESUMEN DE LA EVOLUCION DEMOGRAFICA DE RESIDENTES EN LA  
COMUNIDAD DE MADRID EN LOS ULTIMOS AÑOS (1975/1997)**

	NACIMIENTOS			DEFUNCIONES			CRECI.	MATRIMONIOS		
	Total	Hombres	Mujeres	Total	Hombres	Mujeres	VEGET.	Total	Canónicos	Civiles
1975	90941	47223	43718	27020	14045	12975	63921	38812	38645	167
1976	93279	47945	45334	28093	14524	13569	65186	35766	35654	112
1977	88650	45920	42730	27970	14636	13334	60680	35592	35291	301
1978	84726	44151	40575	28235	14702	13533	56491	33858	32921	937
1979	79492	41122	38370	27760	14579	13181	51732	31524	29723	1801
1980	72841	37673	35168	28070	14738	13332	44771	28808	26385	2423
1981	68860	35825	33035	30144	15799	14345	38716	25453	23027	2426
1982	65467	33878	31589	28532	15032	13500	36935	26514	22895	3619
1983	60729	31417	29312	30337	15974	14363	30392	26733	20367	6366
1984	59539	30745	28794	30108	15847	14261	29431	25990	21007	4983
1985	56890	29513	27377	31598	16518	15080	25292	25046	19959	5087
1986	54540	27942	26598	30544	15960	14584	23996	25996	19822	6174
1987	53354	27554	25800	31482	16608	14874	21872	26725	20218	6507
1988	51521	26527	24994	32768	17309	15459	18753	27115	20432	6683
1989	50911	26305	24606	33176	17607	15569	17735	28498	21560	6938
1990	49935	25827	24108	34903	18481	16422	15032	29191	21739	7452
1991	49293	25374	23919	35849	19048	16801	13444	29529	21937	7592
1992	50669	26104	24565	34905	18705	16200	15764	29573	22000	7573
1993	49499	25528	23971	35666	19121	16545	13833	27567	20153	7414
1994	47687	24781	22906	35682	18963	16719	12005	27013	19518	7495
1995	47006	24321	22685	36477	19524	16953	10529	27065	19931	7134
1996	47491	24265	23226	36811	19371	17440	10680	25874	18893	6981
1997	48726	25120	23606	35691	18695	16996	13035	26500	19729	6771

### I. EVOLUCION DE LOS NACIMIENTOS, DEFUNCIONES Y MATRIMONIOS DE RESIDENTES EN LA COMUNIDAD DE MADRID EN LOS ULTIMOS AÑOS (1975/1997)

DATOS DEFINITIVOS

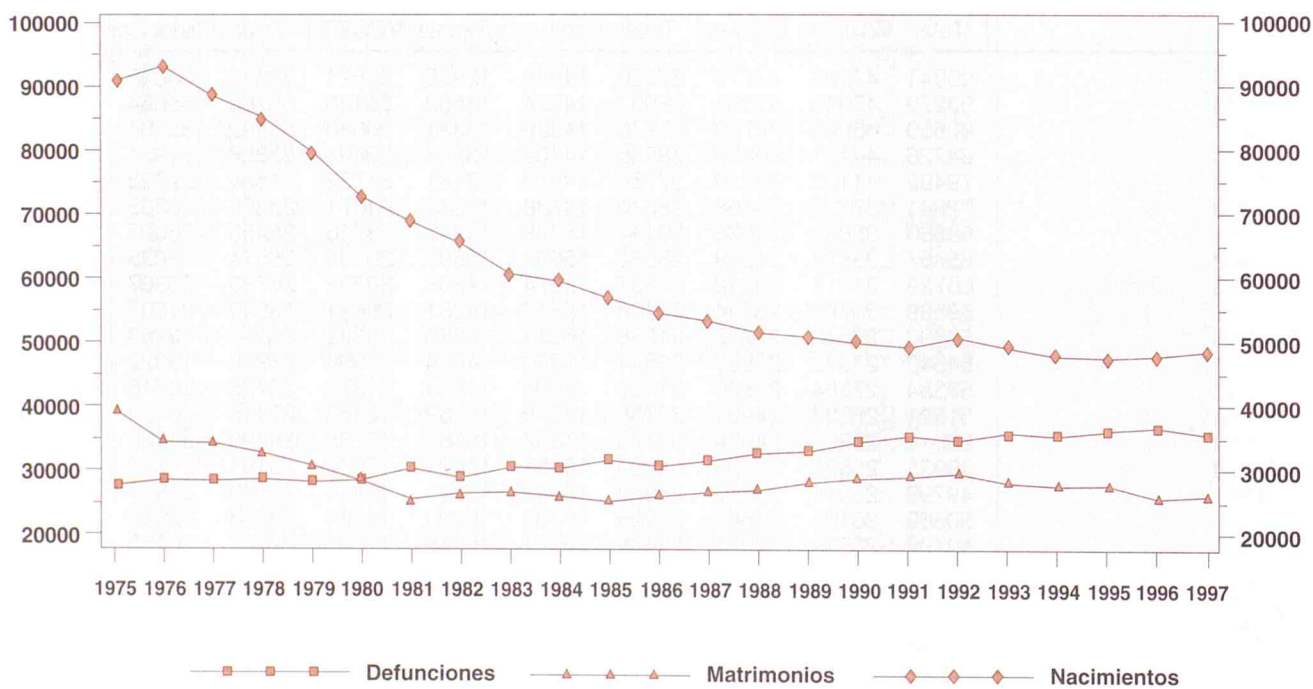



## 5. RESUMEN DE LA EVOLUCION DEMOGRAFICA DE RESIDENTES EN LA COMUNIDAD DE MADRID EN LOS ULTIMOS MESES (OCTUBRE 1993-SEPTIEMBRE 1998) (1)

	NACIMIENTOS	DEFUNCIONES	CRECI. VEGET.	MATRIMONIOS
1993 Octubre	4011	2953	1058	3702
Noviembre	3752	2936	816	1475
Diciembre	3828	3260	568	1367
1994 Enero	3846	3459	387	757
Febrero	3693	3018	675	913
Marzo	4177	3079	1098	1583
Abril	4303	2826	1477	2083
Mayo	4447	2948	1499	2301
Junio	4132	2742	1390	3486
Julio	4063	3069	994	4181
Agosto	3869	2781	1088	1523
Septiembre	3744	2685	1059	4256
Octubre	3845	2988	857	3220
Noviembre	3686	2855	831	1505
Diciembre	3882	3232	650	1205
1995 Enero	3865	3628	237	701
Febrero	3449	2937	512	861
Marzo	4043	3305	738	1738
Abril	4094	2961	1133	2076
Mayo	4438	2898	1540	2370
Junio	4107	2748	1359	3744
Julio	4134	3315	819	3918
Agosto	3765	2755	1010	1419
Septiembre	3846	2688	1158	4675
Octubre	3835	2935	900	2964
Noviembre	3686	2962	724	1427
Diciembre	3744	3345	399	1172
1996 Enero	3784	3380	404	562
Febrero	3634	3069	565	771
Marzo	4055	3279	776	1872
Abril	4101	2881	1220	1727
Mayo	4353	3026	1327	2485
Junio	4062	2865	1197	3987
Julio	4106	2977	1129	3134
Agosto	3794	2849	945	1985
Septiembre	3744	2708	1036	4014
Octubre	4051	2997	1054	2821
Noviembre	3836	3360	476	1483
Diciembre	3971	3420	551	1033
1997 Enero	4088	3665	423	480
Febrero	3725	3049	676	725
Marzo	4020	3167	853	1326
Abril	4451	2908	1543	2009
Mayo	4518	2887	1631	2868
Junio	4164	2639	1525	3657
Julio	4269	2850	1419	3442
Agosto	3821	2863	958	2095
Septiembre	3898	2594	1304	4047
Octubre	4102	2748	1354	3223
Noviembre	3777	3011	766	1587
Diciembre	3893	3310	583	1041
1998 Enero	3896	3621	275	-
Febrero	3564	3603	-39	-
Marzo	4175	3483	692	-
Abril	4355	3085	1270	-
Mayo	4461	2980	1481	-
Junio	4100	2972	1128	-
Julio	4198	3043	1155	-
Agosto	3979	2899	1080	-
Septiembre	3919	2595	1324	-

(1) Los datos para los años 1993 a 1997 son definitivos mientras que para el año 1998 son estimados.

### II. EVOLUCION DE LOS NACIMIENTOS, DEFUNCIONES Y MATRIMONIOS DE RESIDENTES EN LA COMUNIDAD DE MADRID EN LOS ULTIMOS MESES (OCTUBRE 1994/SEPTIEMBRE 1998)

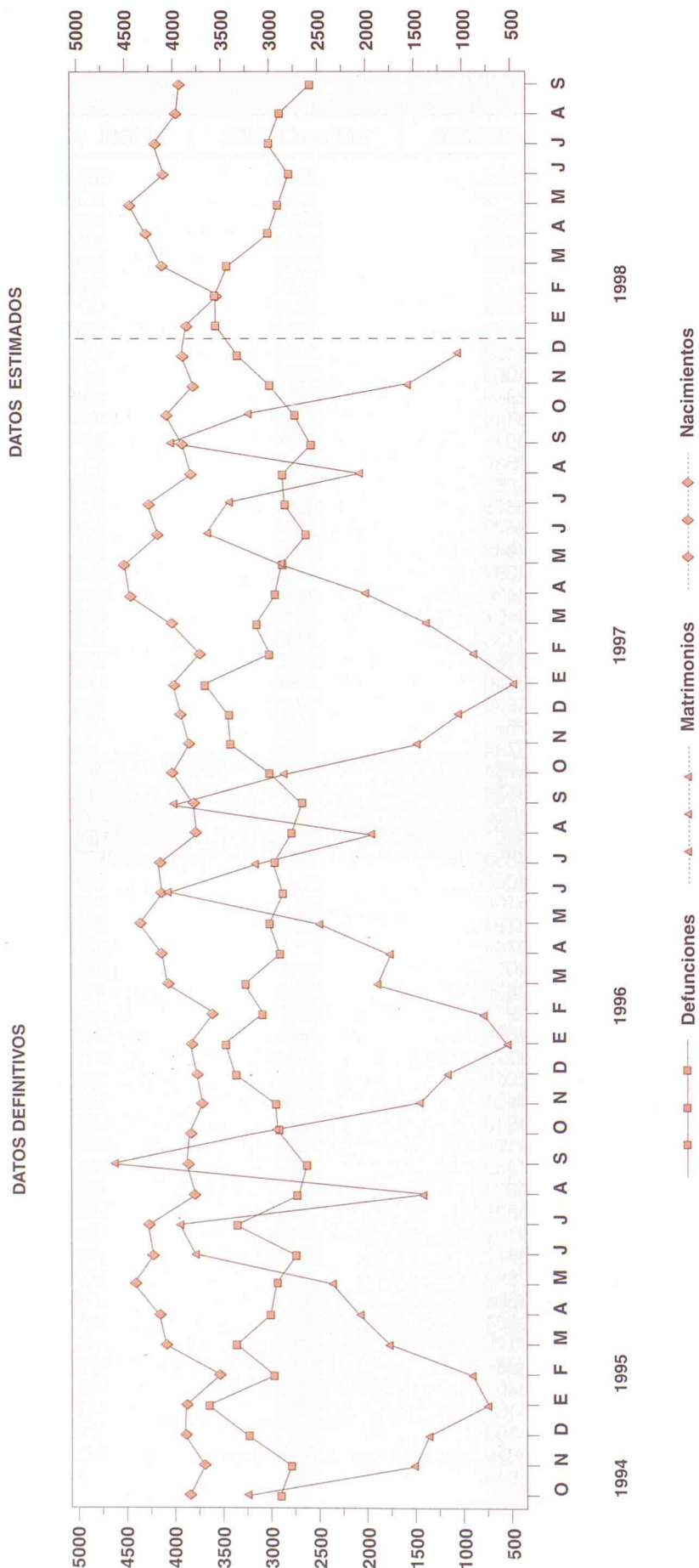

**6. RESUMEN DE LA EVOLUCION DEMOGRAFICA REGISTRADA EN LA COMUNIDAD DE MADRID (2)**

	NACIMIENTOS			DEFUNCIONES			MATRIMONIOS		
	Total	Hombres	Mujeres	Total	Hombres	Mujeres	Total	Canónicos	Civiles
1996 TOTAL	47928	24523	23405	37833	19837	17996	22707	16071	6636
1997 TOTAL	49232	25408	23824	36710	19169	17541	23149	16808	6341
1997 Octubre	4144	2163	1981	2847	1518	1329	2867	2177	690
Noviembre	3837	2018	1819	3128	1592	1536	1483	956	527
Diciembre	3959	2009	1950	3441	1809	1632	930	502	428
1998 Enero	3941	2047	1894	3710	1892	1818	493	194	299
Febrero	3591	1795	1796	3716	1867	1849	853	510	343
Marzo	4193	2210	1983	3592	1866	1726	1608	1114	494
Abril	4406	2270	2136	3118	1595	1523	1679	1198	481
Mayo	4487	2291	2196	3082	1638	1444	2636	2028	608
Junio	4116	2166	1950	3022	1590	1432	3264	2483	781
Julio	4189	2151	2038	2986	1595	1391	3079	2287	792
Agosto	3926	2027	1899	2681	1388	1293	1326	1038	288
Septiembre	3244	1688	1556	2462	1289	1173	2635	1892	743

**7. RESUMEN DE LA EVOLUCION DEMOGRAFICA DE RESIDENTES REGISTRADA EN LA COMUNIDAD DE MADRID (2)**

	NACIMIENTOS			DEFUNCIONES			CRECI. VEGET.	MATRIMONIOS		
	Total	Hombres	Mujeres	Total	Hombres	Mujeres		Total	Canónicos	Civiles
1996 TOTAL	46878	23960	22918	35303	18525	16778	11575	21540	15179	6361
1997 TOTAL	48092	24815	23277	34235	17850	16385	13857	21979	15875	6104
1997 Octubre	4052	2114	1938	2654	1417	1237	1398	2746	2073	673
Noviembre	3746	1977	1769	2934	1493	1441	812	1411	905	506
Diciembre	3859	1961	1898	3218	1690	1528	641	868	451	417
1998 Enero	3823	1982	1841	3479	1772	1707	344	466	174	292
Febrero	3504	1757	1747	3469	1756	1713	35	806	478	328
Marzo	4109	2163	1946	3340	1742	1598	769	1536	1058	478
Abril	4288	2207	2081	2910	1483	1427	1378	1570	1119	451
Mayo	4391	2247	2144	2842	1514	1328	1549	2417	1852	565
Junio	4015	2114	1901	2819	1495	1324	1196	2844	2185	659
Julio	4085	2095	1990	2806	1491	1315	1279	2574	1941	633
Agosto	3836	1981	1855	2519	1288	1231	1317	1128	875	253
Septiembre	3183	1653	1530	2292	1191	1101	891	2258	1627	631

(2) En las columnas de total van incluidos los no consta.

### III. EVOLUCION TRIMESTRAL DE LOS NACIMIENTOS DE MADRES RESIDENTES REGISTRADOS EN LA COMUNIDAD DE MADRID POR AMBITO GEOGRAFICO DE RESIDENCIA (1995/1997). PORCENTAJES

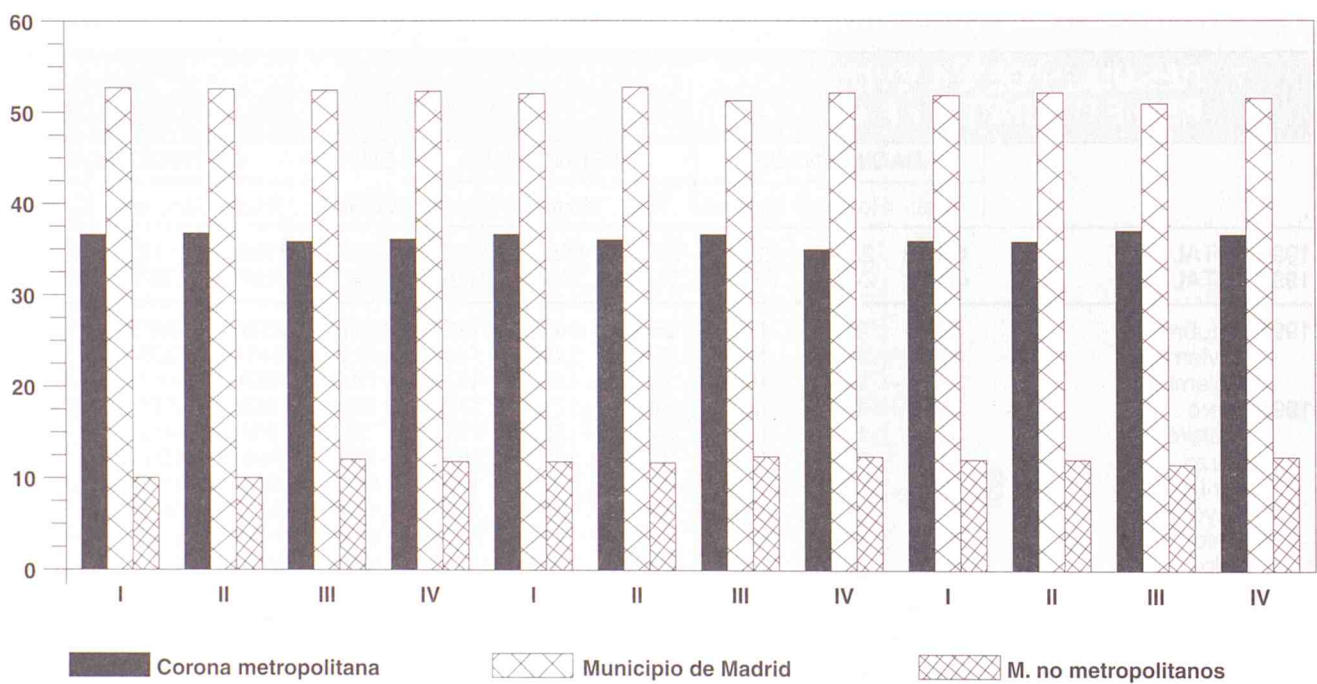

**8. NACIMIENTOS POR GRUPOS DE EDAD DE MADRES RESIDENTES REGISTRADOS EN LA COMUNIDAD DE MADRID**

	Total	Menos de 15 años	De 15 a 19 años	De 20 a 24 años	De 25 a 29 años	De 30 a 34 años	De 35 a 39 años	De 40 a 44 años	De 45 a 49 años	De 50 y más años	No consta
1996 TOTAL	46878	8	815	3702	14760	19501	7086	971	35	-	-
1997 TOTAL	48092	11	833	3703	13981	20700	7768	1056	39	1	-
1997 Octubre	4052	1	74	294	1174	1735	676	92	6	-	-
Noviembre	3746	-	68	309	1042	1605	635	82	4	-	-
Diciembre	3859	-	78	308	1071	1635	671	93	3	-	-
1998 Enero	3823	-	65	300	1019	1652	684	101	2	-	-
Febrero	3504	1	66	243	1013	1497	592	90	2	-	-
Marzo	4109	-	73	279	1203	1756	701	90	7	-	-
Abril	4288	-	61	259	1157	1952	765	91	3	-	-
Mayo	4391	1	61	273	1188	2011	767	87	3	-	-
Junio	4015	1	64	278	1066	1783	723	93	6	-	1
Julio	4085	1	78	281	1110	1775	732	102	6	-	-
Agosto	3836	-	70	306	1070	1585	695	101	6	3	-
Septiembre	3183	-	39	229	849	1388	601	74	3	-	-

### IV. EVOLUCION TRIMESTRAL DE LOS MATRIMONIOS QUE FIJAN SU RESIDENCIA REGISTRADOS EN LA COMUNIDAD DE MADRID POR AMBITO GEOGRAFICO DE RESIDENCIA (1995/1997). PORCENTAJES

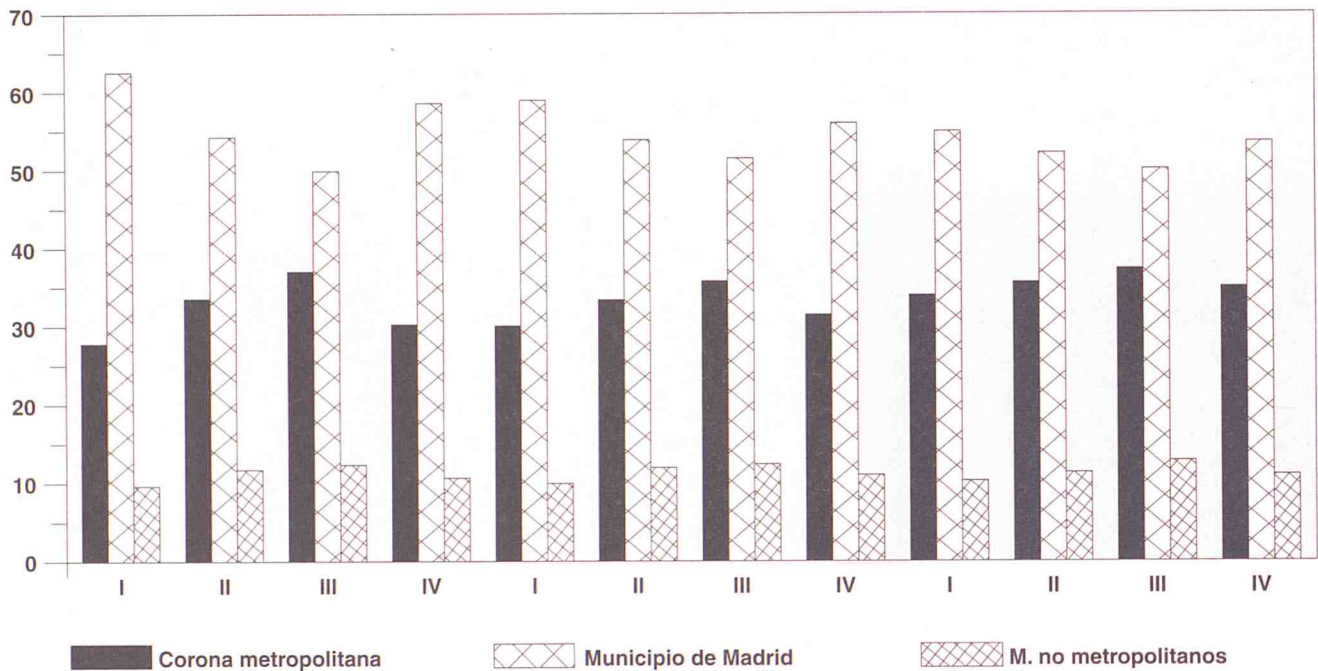

### V. EVOLUCION DE LA PROPORCION DE MATRIMONIOS CIVILES Y CANONICOS RESPECTO AL TOTAL DE MATRIMONIOS QUE FIJAN SU RESIDENCIA REGISTRADOS EN LA COMUNIDAD DE MADRID (1995/1997). PORCENTAJES

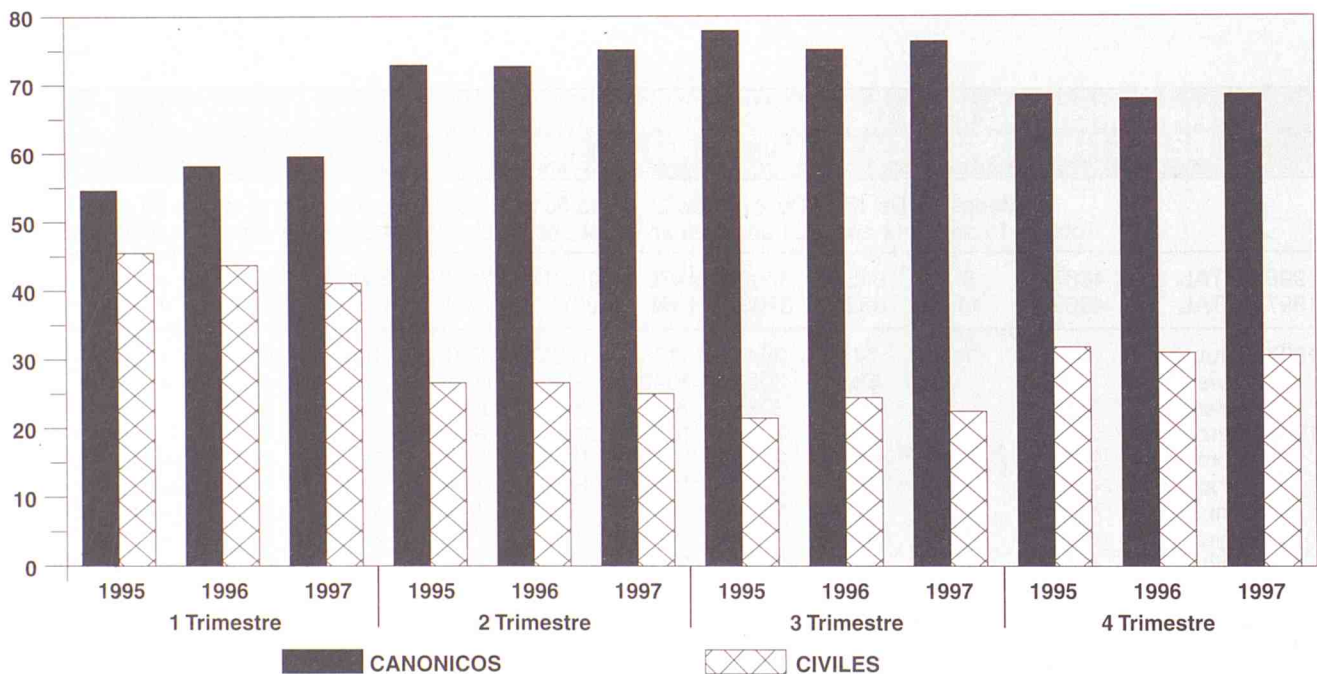

**9. MATRIMONIOS QUE FIJAN SU RESIDENCIA REGISTRADOS EN LA COMUNIDAD DE MADRID POR LA EDAD DE LOS CONYUGES AL CONTRAER MATRIMONIO**

	Total	Menos de 15 años	De 15 a 19 años	De 20 a 24 años	De 25 a 29 años	De 30 a 34 años	De 35 a 39 años	De 40 a 44 años	De 45 a 49 años	De 50 y más años	No consta
<b>HOMBRES</b>											
1996 TOTAL	21540	0	111	2046	9920	5839	1807	1101	403	313	0
1997 TOTAL	21979	0	77	1714	10259	6377	1793	1085	436	278	0
1997 Octubre	2746	0	9	177	1284	854	214	139	39	30	0
Noviembre	1411	0	7	104	594	431	131	98	27	19	0
Diciembre	868	0	4	60	308	263	86	84	40	23	0
1998 Enero	466	0	2	34	136	122	64	59	27	22	0
Febrero	806	0	4	74	302	241	79	69	16	21	0
Marzo	1536	0	2	114	679	468	144	78	27	24	0
Abril	1570	0	2	135	679	468	149	88	29	20	0
Mayo	2417	0	3	185	1145	723	169	113	47	28	4
Junio	2844	0	6	200	1383	833	216	119	57	23	7
Julio	2574	0	9	166	1277	735	204	113	40	20	10
Agosto	1128	0	3	95	543	317	85	56	14	9	6
Septiembre	2258	0	7	151	1092	652	174	111	35	30	6
<b>MUJERES</b>											
1996 TOTAL	21540	3	334	4125	10593	4071	1289	720	263	142	0
1997 TOTAL	21979	2	292	3717	11148	4426	1294	766	222	112	0
1997 Octubre	2746	0	31	414	1445	577	164	83	22	10	0
Noviembre	1411	0	27	195	682	326	92	67	17	5	0
Diciembre	868	0	14	129	350	197	76	74	17	11	0
1998 Enero	466	0	9	64	143	116	64	48	13	9	0
Febrero	806	0	12	133	340	190	77	37	10	7	0
Marzo	1536	0	14	236	753	368	85	55	17	8	0
Abril	1570	0	24	249	795	307	98	69	16	12	0
Mayo	2417	0	20	376	1296	485	128	80	23	8	1
Junio	2844	1	16	456	1515	564	156	94	26	12	4
Julio	2574	0	24	463	1330	507	137	72	22	9	10
Agosto	1128	0	8	222	565	218	71	28	10	3	3
Septiembre	2258	0	21	336	1143	502	131	74	29	13	9

**VI. EVOLUCION TRIMESTRAL DE LAS DEFUNCIONES DE RESIDENTES REGISTRADOS EN LA COMUNIDAD DE MADRID POR AMBITO GEOGRAFICO DE RESIDENCIA (1995/1997). PORCENTAJES**

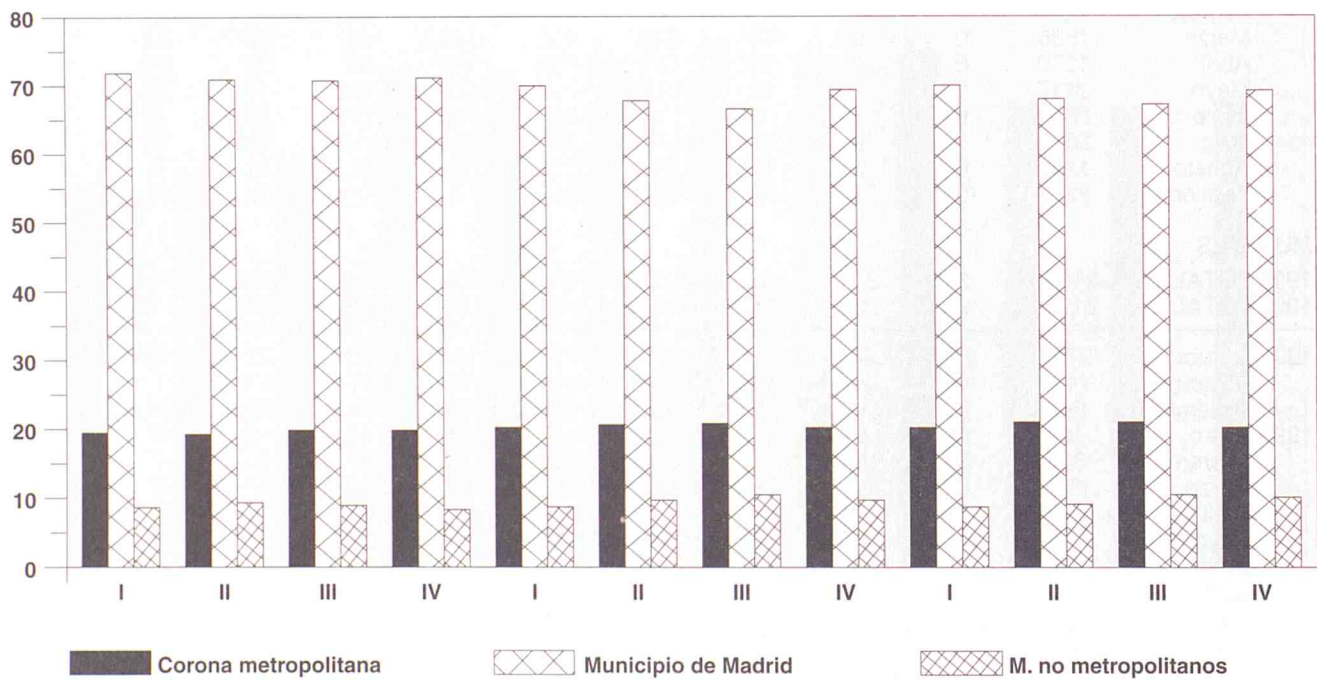







## 12. NACIMIENTOS, DEFUNCIONES Y MATRIMONIOS DE RESIDENTES EN LA COMUNIDAD DE MADRID EN LOS ÚLTIMOS CUATRO AÑOS (1994/1997)

	RESIDENTES											
	1994			1995			1996			1997		
	Nacim.	Defun.	Matrim.	Nacim.	Defun.	Matrim.	Nacim.	Defun.	Matrim.	Nacim.	Defun.	Matrim.
TOTAL RESIDENTES EN LA COMUNIDAD DE MADRID	47687	35682	27013	47006	36477	27065	47491	36811	25874	48726	35691	26500
MUNICIPIOS												
Acebeda (La)	-	2	-	-	2	1	-	1	1	-	4	-
Ajalvir	18	8	6	21	10	14	13	7	12	18	7	14
Alameda del Valle	1	2	-	3	4	3	1	9	-	2	2	-
Alamo (El)	35	64	26	45	52	23	45	104	17	38	101	14
Alcalá de Henares	1629	792	844	1586	757	777	1574	768	783	1536	816	832
Alcobendas	813	332	398	812	360	357	876	368	416	886	344	374
Alcorcón	1033	714	768	978	722	869	1072	722	813	1208	737	795
Aldea del Fresno	10	10	3	10	8	1	12	11	8	12	11	5
Algete	183	41	81	185	36	90	206	45	81	186	45	79
Alpedrete	72	23	43	60	33	44	84	23	54	86	37	53
Ambite	3	6	-	2	6	1	1	2	2	4	4	1
Anchuelo	8	2	4	11	5	6	5	3	6	7	4	1
Aranjuez	406	335	209	397	347	210	435	351	187	401	367	181
Arganda del Rey	309	199	195	298	179	157	305	214	134	333	176	167
Arroyomolinos	21	8	16	21	5	14	34	8	12	38	17	16
Atazar (El)	-	1	1	1	1	1	1	-	-	1	2	-
Batres	3	5	4	8	-	3	2	3	4	7	7	4
Becerril de la Sierra	29	19	20	24	14	19	25	17	29	44	20	18
Belmonte de Tajo	12	14	6	9	13	5	7	14	6	10	16	4
Berrueco (El)	3	2	5	3	2	-	5	3	-	3	2	-
Berzosa del Lozoya	-	1	1	-	-	-	2	1	1	-	2	-
Boadilla del Monte	181	82	56	174	65	51	154	82	40	143	69	68
Boalo (El)	20	19	20	29	7	21	25	13	20	27	11	20
Braojos	1	3	1	1	3	-	1	1	1	2	1	-
Brea de Tajo	1	2	2	5	5	3	3	1	-	3	7	-
Brunete	33	82	35	44	41	38	53	53	40	61	65	44
Buitrago del Lozoya	16	12	10	11	9	6	13	16	4	12	12	6
Bustarviejo	11	22	2	9	11	11	15	16	9	10	13	1
Cabanillas de la Sierra	2	3	5	6	5	2	5	2	2	2	1	-
Cabrera (La)	13	10	4	11	13	4	13	14	14	18	11	7
Cadalso de los Vidrios	21	29	9	32	23	7	22	31	13	20	31	8
Camarma de Esteruelas	40	6	8	14	14	19	23	9	8	27	12	8
Campo Real	30	14	16	34	18	13	37	17	10	24	21	13
Canencia	3	4	1	2	4	4	6	10	5	5	4	-
Carabaña	13	19	5	13	18	8	15	18	10	9	12	3

12. NACIMIENTOS, DEFUNCIONES Y MATRIMONIOS DE RESIDENTES EN LA  
COMUNIDAD DE MADRID EN LOS ÚLTIMOS CUATRO AÑOS (1994/1997)

	RESIDENTES											
	1994			1995			1996			1997		
	Nacim.	Defun.	Matrim.	Nacim.	Defun.	Matrim.	Nacim.	Defun.	Matrim.	Nacim.	Defun.	Matrim.
Casarrubuelos	6	3	2	4	4	7	6	2	5	4	4	3
Cenicientos	30	20	7	14	26	11	25	26	7	14	25	6
Cercedilla	45	49	40	74	43	37	75	39	37	44	49	29
Cervera de Buitrago	1	-	1	1	2	-	-	4	3	1	-	1
Ciempozuelos	148	144	85	134	119	77	143	173	65	128	142	66
Cobeña	23	5	18	46	6	12	38	7	18	46	6	19
Colmenar de Oreja	59	54	35	67	48	30	53	55	24	64	60	32
Colmenar del Arroyo	7	33	-	6	18	2	4	14	3	5	18	4
Colmenar Viejo	315	238	168	356	195	171	347	244	153	356	238	179
Colmenarejo	58	13	31	40	15	27	55	17	41	67	19	31
Collado Mediano	46	23	29	57	18	25	58	17	15	62	16	16
Collado Villalba	563	161	293	531	168	272	545	177	216	553	143	261
Corpa	3	4	1	4	7	-	2	2	1	4	2	1
Coslada	773	276	283	655	275	296	598	284	189	622	272	234
Cubas	5	15	-	12	15	2	14	19	3	11	12	13
Chapinería	12	5	1	13	10	4	19	9	6	7	8	7
Chinchón	39	69	28	40	57	23	35	92	22	30	59	22
Daganzo de Arriba	24	12	12	25	11	14	51	9	37	56	8	52
Escorial (El)	118	41	53	110	53	75	125	63	53	104	54	55
Estremera	11	8	7	12	12	7	12	17	5	8	9	2
Fresnedillas	9	4	8	10	5	11	11	4	6	8	2	3
Fresno de Torote	3	2	4	6	3	6	6	2	-	-	1	1
Fuenlabrada	1908	409	1094	1900	409	1168	1929	452	1024	1984	407	1324
Fuente el Saz de Jarama	45	31	14	32	26	27	30	35	28	44	23	39
Fuentidueña de Tajo	17	18	7	12	16	10	17	15	4	15	20	5
Galapagar	275	79	156	291	77	178	372	104	168	376	87	159
Garganta de los Montes	1	3	1	2	4	-	4	2	1	1	1	3
Gargantilla del Lozoya	-	2	1	1	5	1	-	3	1	2	1	1
Gascones	-	-	-	1	2	-	-	-	1	-	2	-
Getafe	1104	642	676	1100	690	655	1064	711	554	1127	721	678
Griñón	32	16	14	29	24	25	43	21	30	38	31	34
Guadalix de la Sierra	30	19	20	27	22	16	30	18	18	26	22	23
Guadarrama	83	77	46	94	52	64	106	63	48	98	51	56
Hiruela (La)	-	-	1	-	1	-	1	-	-	-	-	-
Horcajo de la Sierra	1	1	-	-	1	-	1	5	-	-	1	-
Horcajuelo de la Sierra	1	2	2	1	2	-	1	1	1	1	2	-
Hoyo de Manzanares	74	22	22	70	27	21	96	22	29	77	27	29
Humanes de Madrid	138	30	60	119	32	56	139	26	54	129	32	74
Leganés	1467	752	663	1391	820	631	1325	838	647	1362	762	761
Loeches	23	12	17	39	18	20	35	27	15	34	18	15

## 12. NACIMIENTOS, DEFUNCIONES Y MATRIMONIOS DE RESIDENTES EN LA COMUNIDAD DE MADRID EN LOS ÚLTIMOS CUATRO AÑOS (1994/1997)

	RESIDENTES											
	1994			1995			1996			1997		
	Nacim.	Defun.	Matrim.	Nacim.	Defun.	Matrim.	Nacim.	Defun.	Matrim.	Nacim.	Defun.	Matrim.
Lozoya	2	4	3	5	7	3	2	7	3	2	3	2
Lozoyuela-Navas-Sieteiglesias	6	11	1	4	4	6	5	6	3	8	10	2
Madarcos	-	2	-	-	2	-	1	6	-	-	-	1
Madrid	24992	25046	15430	24717	26211	15365	24687	25662	14628	25260	24922	14262
Majadahonda	436	182	173	390	161	166	408	176	176	410	120	199
Manzanares El Real	42	22	12	39	29	28	39	16	20	36	32	17
Meco	85	19	32	84	18	43	75	19	55	91	14	31
Mejorada del Campo	193	66	65	181	64	77	193	51	76	173	50	61
Miraflores de la Sierra	39	45	16	39	26	21	42	41	18	49	34	16
Molar (El)	25	21	22	45	24	21	24	28	26	49	25	20
Molinos (Los)	32	26	17	32	36	15	28	26	11	27	21	10
Montejo de la Sierra	3	1	-	3	4	-	3	8	1	-	17	-
Moraleja de Enmedio	30	17	16	29	19	18	33	23	17	35	26	18
Moralzarzal	46	21	33	51	18	37	53	25	17	53	31	19
Morata de Tajuña	55	127	32	44	62	14	64	134	22	54	133	18
Móstoles	1852	753	898	1726	717	831	1774	790	729	1724	728	762
Navacerrada	19	10	5	12	6	6	19	14	9	19	9	20
Navalafuente	6	2	2	5	5	1	1	5	2	7	3	1
Navalagamella	6	15	3	10	7	2	16	8	4	7	6	8
Navalcarnero	140	122	71	157	100	63	143	151	48	136	159	66
Navarredonda	-	2	-	1	2	-	1	-	2	-	-	1
Navas del Rey	11	6	9	14	12	7	13	12	10	13	11	7
Nuevo Baztán	37	6	9	39	11	11	34	10	11	49	12	19
Olmeda de las Fuentes	2	4	1	2	-	1	2	1	-	1	2	-
Orusco	5	10	3	6	8	5	8	7	4	5	11	2
Paracuellos de Jarama	54	18	28	63	26	22	48	27	27	58	24	45
Parla	822	259	363	760	245	344	709	279	369	781	265	348
Patones	5	4	3	5	4	2	6	-	2	2	4	3
Pedrezuela	16	7	3	7	6	8	12	2	7	12	5	14
Pelayos de la Presa	15	45	2	17	31	12	6	30	3	12	30	4
Perales de Tajuña	17	18	9	23	17	6	19	16	15	24	14	13
Pezuela de las Torres	2	5	2	5	5	1	4	6	1	5	5	1
Pinilla del Valle	1	3	1	2	2	-	1	1	1	4	3	2
Pinto	261	113	146	256	117	174	269	110	181	296	89	171
Piñuécar	2	2	-	1	2	-	-	-	-	2	4	-
Pozuelo de Alarcón	756	390	277	757	301	255	751	389	233	783	325	275
Pozuelo del Rey	3	2	2	5	4	1	2	4	3	2	5	2
Prádena del Rincón	-	1	1	-	3	-	2	3	-	-	2	-
Puebla de la Sierra	-	1	-	-	1	-	-	2	-	1	-	-
Puentes Viejas	4	6	1	1	9	1	1	3	2	2	3	3

12. NACIMIENTOS, DEFUNCIONES Y MATRIMONIOS DE RESIDENTES EN LA  
COMUNIDAD DE MADRID EN LOS ÚLTIMOS CUATRO AÑOS (1994/1997)

	RESIDENTES											
	1994			1995			1996			1997		
	Nacim.	Defun.	Matrim.	Nacim.	Defun.	Matrim.	Nacim.	Defun.	Matrim.	Nacim.	Defun.	Matrim.
Quijorna	7	1	2	7	10	4	5	8	8	12	3	3
Rascafría	17	15	6	16	15	15	15	8	-	12	13	11
Redueña	1	2	-	-	-	1	2	1	1	2	1	1
Ribatejada	2	6	3	2	7	3	3	-	3	5	-	1
Rivas-Vaciamadrid	422	36	146	406	36	99	373	38	72	369	46	162
Robledo de la Jara	-	-	-	-	1	1	1	3	-	2	-	-
Robledo de Chavela	23	21	12	18	27	12	24	26	11	26	31	10
Robregordo	-	1	1	1	1	-	-	2	-	2	1	-
Rozas de Madrid (Las)	577	234	235	587	216	236	599	252	239	672	304	292
Rozas de Puerto Real	3	5	5	6	9	1	3	11	2	-	2	1
San Agustín de Guadalix	89	18	40	79	10	47	99	8	40	103	26	29
San Fernando de Henares	443	90	238	411	113	247	445	117	281	486	119	249
San Lorenzo del Escorial	123	86	61	113	96	66	105	81	72	111	99	63
San Martín de la Vega	135	41	77	150	49	90	160	59	62	140	36	60
San Martín de Valdeiglesias	63	70	30	57	73	29	46	58	34	73	48	40
San Sebastián de los Reyes	634	244	342	642	215	367	709	230	354	670	244	363
Santa María de la Alameda	8	8	1	6	8	3	4	6	4	4	3	5
Santorcaz	10	7	3	2	5	3	5	3	5	3	4	5
Santos de la Humosa (Los)	7	9	2	6	10	5	10	9	13	9	10	7
Serna del Monte (La)	1	-	-	1	2	-	-	3	2	-	1	-
Serranillos del Valle	5	2	4	5	4	2	3	4	6	9	6	2
Sevilla la Nueva	35	25	19	35	13	25	48	11	32	47	21	30
Somosierra	2	-	-	-	2	2	-	2	1	-	2	1
Soto del Real	43	21	17	46	16	40	44	33	29	74	28	47
Talamanca de Jarama	15	9	10	23	10	5	13	7	6	19	7	4
Tielmes	27	25	13	16	19	7	12	16	6	20	19	8
Titulcia	8	10	9	2	17	4	17	9	9	9	11	7
Torrejón de Ardoz	872	353	480	944	343	586	915	337	651	983	338	631
Torrejón de la Calzada	29	8	21	40	13	22	43	6	21	49	7	30
Torrejón de Velasco	13	10	6	10	17	7	18	13	5	17	18	16
Torrelaguna	28	41	11	28	40	24	22	43	18	20	53	11
Torrelorones	115	63	50	133	49	50	161	39	42	161	48	78
Torremocha de Jarama	-	7	3	2	7	5	2	12	1	4	9	-
Torres de la Alameda	55	18	26	40	18	24	41	20	23	48	18	20
Tres Cantos	436	68	165	486	67	116	460	84	146	526	82	264
Valdaracete	8	7	3	5	17	7	7	4	5	2	9	2
Valdeavero	3	5	4	5	6	1	6	7	5	10	6	1
Valdelaguna	3	7	7	6	2	1	5	6	4	4	8	3
Valdemanco	6	7	5	6	6	5	5	4	2	7	6	5
Valdemaqueda	4	3	2	5	6	-	5	4	5	2	4	-

## 12. NACIMIENTOS, DEFUNCIONES Y MATRIMONIOS DE RESIDENTES EN LA COMUNIDAD DE MADRID EN LOS ULTIMOS CUATRO AÑOS (1994/1997)

	RESIDENTES											
	1994			1995			1996			1997		
	Nacim.	Defun.	Matrim.	Nacim.	Defun.	Matrim.	Nacim.	Defun.	Matrim.	Nacim.	Defun.	Matrim.
Valdemorillo	54	10	36	53	15	28	55	27	48	91	15	31
Valdemoro	241	87	179	278	73	188	297	102	236	325	102	228
Valdeolmos	29	5	11	14	8	9	20	8	7	14	9	9
Valdepiélagos	5	2	-	2	-	4	2	5	1	2	4	1
Valdetorres de Jarama	15	11	11	22	14	11	18	9	13	30	12	9
Valdilecha	21	21	12	23	14	15	27	22	12	23	14	7
Valverde de Alcalá	2	3	1	1	4	3	-	6	1	2	1	1
Velilla de San Antonio	53	11	50	68	17	53	86	22	58	90	18	62
Vellón (El)	14	10	8	6	9	9	10	7	1	11	8	9
Venturada	8	2	2	4	6	6	11	1	-	5	1	3
Villa del Prado	49	50	24	37	38	18	41	35	10	38	36	18
Villaconejos	29	16	19	27	22	15	29	27	21	23	27	12
Villalbilla	29	15	17	27	12	14	32	16	16	38	8	15
Villamanrique de Tajo	5	8	5	4	3	-	5	4	2	6	8	3
Villamanta	19	11	9	21	9	11	11	18	10	14	26	13
Villamantilla	-	8	1	3	3	1	3	4	2	3	5	1
Villanueva de la Cañada	92	28	25	70	24	42	119	31	40	111	23	36
Villanueva de Perales	7	2	-	5	3	3	3	6	3	3	4	1
Villanueva del Pardillo	50	13	18	43	11	22	42	13	27	42	9	30
Villar del Olmo	10	5	4	9	6	2	15	9	5	6	9	8
Villarejo de Salvanés	56	39	31	48	31	29	69	43	33	64	42	38
Villaviciosa de Odón	126	130	92	158	113	77	138	124	89	172	101	79
Villavieja del Lozoya	1	4	3	3	2	3	3	2	1	6	3	1
Zarzalejo	8	13	1	11	9	10	17	12	8	12	12	6

### ESTRATOS DE POBLACION

Menos de 101 habitantes	3	12	7	6	17	3	8	23	10	8	12	3
De 101 a 500 "	164	174	91	186	195	98	170	182	87	180	176	78
De 501 a 1.000 "	160	198	64	144	186	99	182	161	105	155	172	105
De 1.001 a 2.000 "	687	456	357	651	440	382	733	460	411	790	477	429
De 2.001 a 5.000 "	1474	884	781	1488	814	859	1624	982	872	1692	973	839
De 5.001 a 10.000 "	1164	668	600	1178	591	652	1331	682	579	1310	648	635
De 10.001 a 20.000 "	2070	776	940	2159	673	838	2107	850	853	2158	796	1073
De 20.001 a 50.000 "	4066	1942	1934	3983	1797	1888	4104	2030	1800	4290	1881	1974
De 50.001 a 100.000 "	3914	1464	1866	3813	1438	1950	3807	1498	1979	3942	1463	1950
De 100.001 a 200.000 "	8993	4062	4943	8681	4115	4931	8738	4281	4550	8941	4171	5152
Más de 200.000 "	24992	25046	15430	24717	26211	15365	24687	25662	14628	25260	24922	14262

12. NACIMIENTOS, DEFUNCIONES Y MATRIMONIOS DE RESIDENTES EN LA  
COMUNIDAD DE MADRID EN LOS ULTIMOS CUATRO AÑOS (1994/1997)

	RESIDENTES											
	1994			1995			1996			1997		
	Nacim.	Defun.	Matrim.	Nacim.	Defun.	Matrim.	Nacim.	Defun.	Matrim.	Nacim.	Defun.	Matrim.
AMBITOS GEOGRAFICOS												
Area Metropolitana	42327	32353	24156	41661	33331	24092	41717	33254	23035	42891	32238	23580
Madrid	24992	25046	15430	24717	26211	15365	24687	25662	14628	25260	24922	14262
Corona Metropolitana	17335	7307	8726	16944	7120	8727	17030	7592	8407	17631	7316	9318
Norte	2198	882	1073	2296	837	1011	2392	926	1069	2438	908	1180
Sur	8447	3642	4608	8111	3720	4672	8142	3902	4317	8482	3709	4839
Este	4439	1642	2134	4314	1631	2157	4232	1644	2137	4317	1683	2276
Oeste	2251	1141	911	2223	932	887	2264	1120	884	2394	1016	1023
Municipios no metropolitanos	5360	3329	2857	5345	3146	2973	5774	3557	2839	5835	3453	2920
DISTRITOS DEL MUNICIPIO DE MADRID												
	24992	25046	15430	24717	26211	15365	24687	25662	14628	25260	24922	14262
Centro	1264	1803	504	1281	1895	523	1226	1744	562	1224	1618	552
Arganzuela	946	1069	450	990	1162	446	1026	1165	501	1099	1051	552
Retiro	839	998	341	890	1068	342	845	1021	347	846	1008	398
Salamanca	1140	1731	538	1141	1734	545	1203	1729	511	1159	1644	540
Chamartín	1455	1235	565	1361	1188	595	1308	1260	567	1274	1249	559
Tetuán	1162	1457	573	1196	1502	555	1155	1435	522	1177	1397	576
Chamberí	1151	1831	569	1184	1943	502	1169	1853	566	1061	1705	538
Fuencarral-El Pardo	1703	1249	585	1638	1350	557	1671	1286	612	1657	1250	640
Moncloa-Aravaca	936	937	374	903	1000	353	916	933	381	1004	990	435
Latina	1895	1896	765	1787	2011	820	1777	1964	808	1947	1883	787
Carabanchel	1844	1910	733	1749	2030	679	1715	2057	666	1728	2021	656
Usera	984	1027	325	954	1092	351	945	1079	369	954	1015	352
Puente de Vallecas	2123	1806	911	2234	1996	798	2308	1923	809	2338	1919	762
Moratalaz	917	680	319	845	740	364	883	727	328	897	731	337
Ciudad Lineal	1960	1816	757	1838	1798	761	1901	1782	825	1845	1800	839
Hortaleza	1208	840	502	1219	853	471	1268	896	498	1401	910	561
Villaverde	1116	895	492	1158	968	493	1118	902	478	1167	896	457
Villa de Vallecas	693	367	214	721	343	238	629	352	234	709	371	209
Vicálvaro	329	240	128	366	279	141	397	277	180	498	278	253
San Blas	1070	1096	325	955	1096	311	891	1132	298	940	996	1391
Barajas	257	163	99	307	163	136	336	145	149	335	190	121
No consta	-	-	5361 (*)	-	-	5384 (*)	-	-	4417 (*)	-	-	2747 (*)
AREAS Y DISTRITOS DE SALUD DE LA COMUNIDAD DE MADRID												
	47687	35682	27013	47006	36477	27065	47491	36811	25874	48726	35691	26500
Area 1-Sur-Este	5988	4691	2438	6110	4939	2304	6131	4933	2274	6353	4914	2451
Arganda	1087	600	525	1054	513	421	1069	633	376	1065	607	492
Moratalaz	1246	920	447	1211	1019	505	1280	1004	508	1395	1009	590
Retiro	839	998	341	889	1068	342	845	1021	347	846	1008	398
Vallecas	2816	2173	1125	2956	2339	1036	2937	2275	1043	3047	2290	971



## 12. NACIMIENTOS, DEFUNCIONES Y MATRIMONIOS DE RESIDENTES EN LA COMUNIDAD DE MADRID EN LOS ÚLTIMOS CUATRO AÑOS (1994/1997)

	RESIDENTES											
	1994			1995			1996			1997		
	Nacim.	Defun.	Matrim.	Nacim.	Defun.	Matrim.	Nacim.	Defun.	Matrim.	Nacim.	Defun.	Matrim.
Area 2-Centro-Norte	4057	3409	1739	3817	3391	1813	3833	3463	1682	3804	3352	1705
Coslada	1462	443	636	1315	469	673	1322	474	604	1371	459	606
Salamanca	1140	1731	538	1141	1734	545	1203	1729	511	1159	1644	540
Chamartín	1455	1235	565	1361	1188	595	1308	1260	567	1274	1249	559
Area 3-Este	2745	1238	1424	2729	1204	1482	2692	1205	1568	2763	1238	1554
Alcalá de Henares	1873	885	944	1785	861	896	1777	868	917	1780	900	923
Torrejón de Ardoz	872	353	480	944	343	586	915	337	651	983	338	631
Area 4-Noreste	4495	3915	1683	4319	3910	1679	4396	3955	1770	4521	3896	2912
Ciudad Lineal	1960	1816	757	1838	1798	761	1897	1782	825	1845	1800	839
San Blas	1070	1096	325	955	1096	311	891	1132	298	940	996	1391
Hortaleza	1465	1003	601	1526	1016	607	1608	1041	647	1736	1100	682
Area 5-Norte	5944	4108	2666	6029	4193	2659	6144	4184	2701	6285	4092	2931
Alcobendas	2184	989	1110	2200	1001	1150	2361	1032	1181	2383	1020	1172
Colmenar Viejo	895	413	398	995	340	397	957	431	386	1068	425	543
Tetuán	1162	1457	573	1196	1502	555	1155	1435	522	1177	1397	576
Fuencarral	1703	1249	585	1638	1350	557	1671	1286	612	1657	1250	640
Area 6-Oeste	4878	2736	2157	4780	2611	2169	5086	2751	2111	5270	2692	2342
Majadahonda	2132	1012	821	2072	829	814	2131	1004	803	2234	918	947
Collado Villalba	1810	787	962	1805	782	1002	2039	814	927	2032	784	960
Moncloa	936	937	374	903	1000	353	916	933	381	1004	990	435
Area 7-Centro-Oeste	4310	5530	1838	4252	5849	1845	4172	5561	1936	4232	5206	1877
Centro	1264	1803	504	1281	1895	523	1226	1744	562	1224	1618	552
Chamberí	1151	1831	569	1184	1943	502	1169	1853	566	1061	1705	538
Latina	1895	1896	765	1787	2011	820	1777	1964	808	1947	1883	787
Area 8-Sur-Oeste I	3468	2102	1974	3334	1980	1995	3428	2167	1839	3539	2102	1861
Móstoles	1978	883	990	1884	830	908	1912	914	818	1896	829	841
Alcorcón	1033	714	768	978	722	869	1072	722	813	1208	737	795
Navalcarnero	457	505	216	472	428	218	444	531	208	435	536	225
Area 9-Sur-Oeste II	3375	1161	1757	3291	1229	1799	3254	1290	1671	3346	1169	2085
Leganés	1467	752	663	1391	820	631	1325	838	647	1362	762	761
Fuenlabrada	1908	409	1094	1900	409	1168	1929	452	1024	1984	407	1324
Area 10-Sur I	2469	1128	1328	2393	1185	1329	2377	1225	1261	2541	1235	1407
Parla	1365	486	652	1293	495	674	1313	514	707	1414	514	729
Getafe	1104	642	676	1100	690	655	1064	711	554	1127	721	678
Area 11-Sur II	5958	5664	2648	5952	5986	2607	5978	6077	2644	6072	5795	2628
Aranjuez	1068	763	648	1101	734	638	1174	874	630	1124	812	611
Arganzuela	946	1069	450	990	1162	446	1026	1165	501	1099	1051	552
Villaverde	1116	895	492	1158	968	493	1118	902	478	1167	896	457
Carabanchel	1844	1910	733	1749	2030	679	1715	2057	666	1728	2021	656
Usera	984	1027	325	954	1092	351	945	1079	369	954	1015	352
No Consta	-	-	5361(*)	-	-	5384(*)	-	-	4417(*)	-	-	2747(*)

(\*) El elevado número de no consta se debe a que no se ha imputado el distrito municipal de residencia del matrimonio.

13. NACIMIENTOS, DEFUNCIONES Y MATRIMONIOS REGISTRADOS EN LA  
COMUNIDAD DE MADRID POR LUGAR DE RESIDENCIA

	1997 4º Trimestre			1998 1º Trimestre			1998 2º Trimestre			1998 3º Trimestre		
	Nacim.	Defun.	Matrim.	Nacim.	Defun.	Matrim.	Nacim.	Defun.	Matrim.	Nacim.	Defun.	Matrim.
TOTAL	11940	9416	5280	11725	11018	2954	13009	9222	7579	11359	8129	7040
RESIDENTES EN LA COMUNIDAD DE MADRID	11657	8806	5025	11436	10288	2808	12694	8571	6831	11104	7617	5960
Acebeda (La)	-	1	-	-	-	-	-	1	-	-	-	-
Ajalvir	5	1	3	5	2	2	6	1	7	8	-	2
Alameda del Valle	-	1	-	-	-	-	1	-	-	-	1	-
Alamo (El)	13	30	1	6	16	1	9	21	4	9	22	4
Alcalá de Henares	352	198	148	359	211	108	375	185	266	256	177	162
Alcobendas	216	81	61	227	105	39	234	101	75	204	75	89
Alcorcón	292	184	149	298	187	84	362	164	242	288	133	179
Aldea del Fresno	4	3	1	2	3	1	2	1	4	2	3	-
Algete	41	14	11	57	5	7	63	10	21	43	13	25
Alpedrete	22	6	11	15	9	6	20	5	12	25	7	12
Ambite	-	3	1	-	1	-	-	-	-	-	2	1
Anchuelo	-	-	-	2	1	-	-	3	-	-	-	1
Aranjuez	97	87	35	87	100	20	97	78	60	97	78	46
Arganda del Rey	76	54	33	72	41	20	81	60	51	76	56	40
Arroyomolinos	14	2	1	15	5	-	13	3	5	6	3	1
Atazar (El)	-	-	-	-	-	-	-	1	-	-	1	-
Batres	2	-	2	2	-	-	2	-	3	2	-	1
Becerril de la Sierra	14	5	5	11	7	-	10	2	5	9	7	7
Belmonte de Tajo	2	6	-	2	1	-	5	3	3	2	2	1
Berruoco (El)	1	2	-	-	-	-	-	1	-	-	1	-
Berzosa del Lozoya	-	1	-	-	1	-	-	-	-	-	-	-
Boadilla del Monte	36	13	13	35	17	12	52	23	18	33	25	16
Boalo (El)	12	3	3	10	1	1	7	-	3	2	1	2
Braojos	-	-	-	1	1	1	1	-	-	-	1	-
Brea de Tajo	-	1	-	-	3	-	-	1	-	-	-	-
Brunete	19	11	8	14	27	6	22	7	6	16	10	7
Buitrago del Lozoya	3	1	2	4	5	-	5	1	-	2	7	2
Bustarviejo	3	-	-	2	7	2	1	5	1	5	6	2
Cabanillas de la Sierra	1	-	-	-	1	1	3	1	-	2	-	-
Cabrera (La)	3	5	1	4	1	1	7	7	1	1	5	1
Cadalso de los Vidrios	2	6	-	1	7	1	3	5	4	9	6	1
Camarma de Esteruelas	6	3	-	4	3	1	8	2	2	4	2	7
Campo Real	6	7	1	15	8	1	7	7	3	14	4	6
Canencia	2	-	-	-	-	-	1	1	-	-	2	-
Carabaña	1	2	-	1	2	-	4	1	-	4	2	-
Casarrubuelos	1	-	1	4	2	-	2	-	1	2	-	-
Cenicientos	2	7	-	2	5	2	3	2	1	4	3	3
Cercedilla	11	7	5	10	24	6	21	19	5	17	14	12
Cervera de Buitrago	-	-	-	-	-	-	1	-	-	-	-	-
Ciempozuelos	34	42	8	44	53	7	35	36	23	35	40	25

## 13. NACIMIENTOS, DEFUNCIONES Y MATRIMONIOS REGISTRADOS EN LA COMUNIDAD DE MADRID POR LUGAR DE RESIDENCIA

	1997 4º Trimestre			1998 1º Trimestre			1998 2º Trimestre			1998 3º Trimestre		
	Nacim.	Defun.	Matrim.	Nacim.	Defun.	Matrim.	Nacim.	Defun.	Matrim.	Nacim.	Defun.	Matrim.
Cobeña	8	1	5	20	5	2	5	1	5	9	2	11
Colmenar de Oreja	9	17	5	13	20	3	6	17	15	15	7	9
Colmenar del Arroyo	2	4	-	2	7	-	2	5	1	1	9	2
Colmenar Viejo	80	55	30	87	76	18	111	68	36	71	52	42
Colmenarejo	12	7	4	14	3	1	21	4	6	22	5	4
Collado-Mediano	14	3	1	5	11	-	9	8	5	7	5	8
Collado Villalba	136	39	50	116	50	26	169	49	70	124	34	54
Corpa	-	1	-	1	1	-	1	1	1	-	1	-
Coslada	144	69	53	138	92	37	159	64	93	137	46	68
Cubas	3	3	2	1	-	1	2	-	-	3	2	1
Chapinería	-	4	1	2	3	-	2	1	1	5	1	-
Chinchón	9	13	4	7	1	-	6	3	2	3	6	-
Daganzo de Arriba	17	-	15	16	1	3	17	4	15	19	2	9
Escorial (El)	26	9	16	20	15	8	27	17	7	25	5	6
Estremera	1	4	-	2	2	-	4	1	-	-	1	-
Fresnedillas	2	-	1	1	-	1	3	1	1	1	2	-
Fresno de Torote	-	-	1	-	-	1	1	1	1	-	-	-
Fuenlabrada	482	90	267	529	100	128	542	93	383	508	95	354
Fuente el Saz de Jarama	9	2	6	12	12	4	7	-	6	9	1	10
Fuentidueña de Tajo	-	2	2	7	2	2	4	4	3	3	6	4
Galapagar	96	21	36	108	34	24	92	22	40	76	23	33
Garganta de los Montes	-	-	-	-	-	-	-	-	-	-	1	-
Gargantilla del Lozoya	-	-	-	-	1	-	1	-	-	3	-	-
Gascones	-	-	-	1	-	-	-	-	-	-	-	-
Getafe	237	178	127	241	198	89	291	169	278	244	183	223
Griñón	6	10	5	11	9	3	8	6	3	21	2	8
Guadalix de la Sierra	9	8	6	9	1	1	9	5	3	3	3	3
Guadarrama	26	14	11	28	20	6	22	20	14	18	8	10
Horcajo de la Sierra	-	-	-	-	-	-	-	-	-	-	-	-
Horcajuelo de la Sierra	-	-	-	-	-	-	-	-	-	-	-	-
Hoyo de Manzanares	18	7	1	18	5	7	21	4	4	14	6	5
Humanes de Madrid	23	11	11	19	6	3	29	9	21	27	3	23
Leganés	352	186	188	309	243	90	341	208	279	293	169	210
Loeches	6	5	2	7	1	-	4	4	1	5	1	6
Lozoya	1	1	2	3	1	-	-	-	-	1	1	1
Lozoyuela-Navas-Sieteiglesias	2	3	1	2	2	-	3	-	-	-	2	-
Madarcos	-	-	-	1	-	-	-	-	-	-	-	-
Madrid	6026	6146	2671	5854	7271	1490	6486	5971	3360	5815	5262	3049
Majadahonda	98	29	43	99	20	13	105	22	32	86	21	29
Manzanares el Real	8	9	3	9	4	4	16	4	4	13	1	6
Meco	26	2	5	23	8	9	19	3	7	19	5	11
Mejorada del Campo	39	9	13	44	11	6	39	18	20	39	11	18
Miraflores de la Sierra	10	12	1	10	23	3	8	9	5	6	9	8
Molar (El)	13	6	5	14	5	1	8	8	3	7	9	6
Molinos (Los)	2	7	2	8	11	-	6	3	5	8	12	1

13. NACIMIENTOS, DEFUNCIONES Y MATRIMONIOS REGISTRADOS EN LA  
COMUNIDAD DE MADRID POR LUGAR DE RESIDENCIA

	1997 4º Trimestre			1998 1º Trimestre			1998 2º Trimestre			1998 3º Trimestre		
	Nacim.	Defun.	Matrim.	Nacim.	Defun.	Matrim.	Nacim.	Defun.	Matrim.	Nacim.	Defun.	Matrim.
Montejo de la Sierra	-	3	-	-	1	-	-	4	-	-	-	-
Moraleja de Enmedio	6	4	4	5	5	-	10	5	5	9	2	7
Moralzarzal	10	8	6	21	4	-	13	6	5	7	7	11
Morata de Tajuña	11	32	3	18	31	3	20	28	11	12	26	5
Móstoles	417	191	151	431	192	76	438	166	205	385	145	189
Navacerrada	7	4	3	4	2	1	4	2	7	5	3	2
Navalafuente	3	1	-	1	2	-	1	-	1	-	-	-
Navalagamella	1	3	-	4	-	-	1	-	2	2	2	-
Navalcarnero	34	38	18	28	43	13	28	47	17	34	41	7
Navarredonda	-	-	-	-	1	-	-	1	2	-	-	-
Navas del Rey	4	1	3	4	-	-	7	4	1	3	1	-
Nuevo Baztán	16	4	5	15	1	1	7	1	5	11	-	1
Olmeda de las Fuentes	-	-	-	-	-	-	-	-	-	-	-	-
Orusco	1	1	1	-	5	-	3	2	-	-	1	-
Paracuellos de Jarama	9	3	8	10	8	3	20	1	16	13	5	5
Parla	193	64	63	158	75	33	198	61	91	181	66	79
Patones	1	-	-	-	-	-	-	-	-	-	-	-
Pedrezuela	3	2	2	3	3	3	3	1	3	4	3	1
Pelayos de la Presa	3	6	-	2	6	-	1	2	-	-	4	-
Perales de Tajuña	8	2	1	4	3	2	6	4	1	3	5	10
Pezuela de las Torres	2	2	-	-	3	-	-	2	2	-	1	-
Pinilla del Valle	1	-	1	-	-	-	1	-	-	-	1	-
Pinto	74	27	26	66	40	11	70	23	54	54	24	46
Piñuecar	-	-	-	1	1	-	-	-	-	-	-	-
Pozuelo de Alarcón	202	65	48	177	84	23	234	85	68	183	84	52
Pozuelo del Rey	-	2	-	-	-	-	-	2	2	-	2	-
Prádena del Rincón	-	-	-	-	-	-	-	-	-	-	-	-
Puebla de la Sierra	-	-	-	-	-	-	-	-	-	-	-	-
Puentes Viejas	1	1	1	-	-	-	-	1	-	1	2	-
Quijorna	4	-	1	2	-	-	3	-	2	5	2	4
Rascafría	-	3	4	5	3	2	4	2	1	6	4	3
Redueña	-	-	-	-	-	-	-	-	1	-	-	1
Ribatejada	2	-	-	-	-	1	-	2	-	-	1	1
Rivas-Vaciamadrid	100	11	33	88	11	14	115	12	54	100	7	39
Robledillo de la Jara	1	-	-	-	-	-	-	-	-	-	-	-
Robledo de Chavela	4	10	-	2	11	1	9	7	1	6	3	2
Robregordo	1	-	-	-	-	-	-	-	1	-	-	-
Rozas de Madrid (Las)	173	92	50	157	94	46	187	75	75	144	65	56
Rozas de Puerto Real	-	1	-	-	1	1	-	2	-	-	-	1
San Agustín de Guadalix	25	5	8	15	2	7	27	3	10	24	3	8
San Fernando de Henares	109	32	46	115	30	26	137	29	58	106	21	63
San Lorenzo del Escorial	16	32	15	33	29	4	30	25	21	44	32	16
San Martín de la Vega	33	8	10	42	15	6	38	21	14	26	9	19
San Martín de Valdeiglesias	15	14	10	12	32	5	8	12	9	21	20	9
San Sebastián de los Reyes	162	55	65	181	86	32	200	59	95	173	45	109

## 13. NACIMIENTOS, DEFUNCIONES Y MATRIMONIOS REGISTRADOS EN LA COMUNIDAD DE MADRID POR LUGAR DE RESIDENCIA

	1997			1998			1998			1998		
	4º Trimestre			1º Trimestre			2º Trimestre			3º Trimestre		
	Nacim.	Defun.	Matrim.	Nacim.	Defun.	Matrim.	Nacim.	Defun.	Matrim.	Nacim.	Defun.	Matrim.
Santa María de la Alameda	-	1	-	2	2	-	2	2	-	2	1	-
Santorcaz	-	1	2	-	2	-	3	1	-	1	1	-
Santos de la Humosa (Los)	3	1	1	-	1	-	3	1	2	-	2	4
Serna del Monte (La)	-	1	-	-	1	-	-	-	-	-	-	-
Serranillos del Valle	1	-	1	2	2	-	3	4	-	-	10	3
Sevilla la Nueva	10	5	7	4	7	5	10	4	15	10	6	13
Somosierra	-	1	-	-	-	1	1	-	-	-	1	-
Soto del Real	24	6	7	9	11	4	16	5	10	7	2	7
Talamanca de Jarama	5	3	-	1	1	-	3	1	3	2	-	-
Tielmes	5	4	1	2	7	1	6	4	4	6	1	4
Titulcia	-	2	3	2	-	-	-	6	-	2	1	3
Torrejón de Ardoz	231	78	107	222	90	53	245	92	146	238	70	87
Torrejón de la Calzada	13	3	5	3	2	-	8	2	2	12	-	4
Torrejón de Velasco	5	5	4	3	5	1	4	1	2	-	2	1
Torrelaguna	4	15	5	3	4	2	3	10	3	3	7	1
Torrelodones	42	15	20	58	15	11	57	20	14	42	10	8
Torremocha de Jarama	-	2	-	1	3	-	-	-	-	3	3	-
Torres de la Alameda	9	6	2	6	5	-	7	6	2	3	2	-
Tres Cantos	108	21	46	127	47	30	143	19	57	103	19	44
Valdaracete	-	1	-	1	1	-	1	-	-	1	1	-
Valdeavero	4	1	-	2	4	-	-	1	-	-	1	-
Valdelaguna	-	3	-	2	4	1	2	-	1	1	5	-
Valdemanco	1	-	1	-	1	-	1	-	-	1	-	-
Valdemaqueda	-	2	-	-	-	-	-	-	-	-	1	-
Valdemorillo	22	7	7	13	8	8	8	5	7	15	10	12
Valdemoro	88	30	50	78	22	24	88	33	76	93	25	61
Valdeolmos	3	1	1	6	1	-	3	-	2	3	2	-
Valdepiélagos	-	1	-	-	1	-	1	-	-	-	1	-
Valdetorres de Jarama	8	3	1	6	3	-	6	3	1	6	5	1
Valdilecha	5	5	1	2	5	1	8	3	3	7	3	4
Valverde de Alcalá	1	-	-	-	-	-	-	-	-	-	-	-
Velilla de San Antonio	23	2	13	28	7	8	33	6	21	25	5	15
Vellón (El)	3	3	4	-	4	1	-	1	2	3	1	3
Venturada	-	-	-	1	-	-	1	-	1	1	3	1
Villa del Prado	9	5	6	2	3	-	-	2	1	3	-	2
Villaconejos	8	3	4	6	5	3	9	8	5	10	8	7
Villalbilla	8	1	3	5	2	3	16	1	5	11	5	2
Villamanrique de Tajo	-	1	1	4	2	-	-	1	1	2	2	-
Villamanta	3	10	2	4	9	2	3	7	5	3	6	3
Villamantilla	1	1	-	1	3	1	-	-	-	-	-	-
Villanueva de la Cañada	26	9	6	37	4	2	43	6	11	28	4	4
Villanueva de Perales	-	1	-	1	-	1	-	2	1	1	3	1
Villanueva del Pardillo	11	3	7	15	3	5	18	3	9	14	1	3
Villar del Olmo	3	5	1	3	2	1	4	3	-	3	1	1
Villarejo de Salvanés	23	10	6	11	6	1	9	2	3	11	4	3

13. NACIMIENTOS, DEFUNCIONES Y MATRIMONIOS REGISTRADOS EN LA  
COMUNIDAD DE MADRID POR LUGAR DE RESIDENCIA

	1997 4º Trimestre			1998 1º Trimestre			1998 2º Trimestre			1998 3º Trimestre		
	Nacim.	Defun.	Matrim.	Nacim.	Defun.	Matrim.	Nacim.	Defun.	Matrim.	Nacim.	Defun.	Matrim.
Villaviciosa de Odón	43	22	14	36	22	9	34	23	19	27	22	25
Villavieja del Lozoya	2	-	-	-	-	-	-	1	-	2	-	-
Zarzalejo	5	5	-	1	-	1	-	-	1	-	-	-

## ESTRATOS DE POBLACION

Menos de 101 habitantes	2	3	-	1	3	-	1	3	3	-	1	-
De 101 a 500 "	46	40	17	37	37	11	36	36	20	33	51	15
De 501 a 1.000 "	33	41	20	36	42	7	31	22	16	33	32	17
De 1.001 a 2.000 "	198	117	84	176	119	37	217	93	116	175	103	111
De 2.001 a 5.000 "	409	232	150	375	254	96	421	183	188	387	183	193
De 5.001 a 10.000 "	297	173	137	351	217	73	329	191	166	306	143	138
De 10.001 a 20.000 "	523	200	206	537	231	122	597	221	305	507	203	260
De 20.001 a 50.000 "	1045	480	361	976	535	203	1191	489	504	941	435	428
De 50.001 a 100.000 "	946	347	349	926	448	194	1036	377	500	933	302	432
De 100.001 a 200.000 "	2132	1027	1030	2167	1131	575	2349	985	1653	1974	902	1317
Más de 200.000 "	6026	6146	2671	5854	7271	1490	6486	5971	3360	5815	5262	3049

## AMBITOS GEOGRAFICOS

Area Metropolitana	10254	7924	4454	10082	9351	2491	11234	7753	6067	9764	6842	5262
Madrid	6026	6146	2671	5854	7271	1490	6486	5971	3360	5815	5262	3049
Corona metropolitana	4228	1778	1783	4228	2080	1001	4748	1782	2707	3949	1580	2213
Norte	566	212	202	622	314	119	688	247	263	551	191	284
Sur	2047	920	971	2032	1035	511	2242	884	1532	1953	815	1280
Este	1007	402	421	1004	460	255	1123	407	674	914	342	457
Oeste	608	244	189	570	271	116	695	244	238	531	232	192
Municipios no metropolitanos	1403	882	571	1354	937	317	1460	818	764	1340	775	698
AREAS Y DISTRITOS DE SALUD	11657	8806	5025	11436	10288	2808	12694	8571	6831	11104	7617	5960
Area 1 Sur-Este	1517	1241	458	1487	1361	273	1623	1142	740	1421	981	557
Arganda	264	162	92	254	135	47	288	143	145	260	127	125
Moratalaz	327	275	121	352	284	53	373	215	176	328	199	143
Retiro	210	243	77	190	280	49	236	266	97	203	218	66
Vallecas	716	561	168	691	662	124	726	518	322	630	437	223
Area 2 Centro-Norte	880	852	321	897	937	210	1036	822	457	838	680	395
Coslada	315	112	125	325	140	77	368	117	192	307	83	164
Salamanca	255	426	93	270	469	66	328	440	128	249	352	127
Chamartín	310	314	103	302	328	67	340	265	137	282	245	104

## 13. NACIMIENTOS, DEFUNCIONES Y MATRIMONIOS REGISTRADOS EN LA COMUNIDAD DE MADRID POR LUGAR DE RESIDENCIA

	1997 4º Trimestre			1998 1º Trimestre			1998 2º Trimestre			1998 3º Trimestre		
	Nacim.	Defun.	Matrim.	Nacim.	Defun.	Matrim.	Nacim.	Defun.	Matrim.	Nacim.	Defun.	Matrim.
Area 3 Este	642	294	268	624	331	174	677	298	433	532	267	274
Alcalá Henares	411	216	161	402	241	121	432	206	287	294	197	187
Torrejón Ardoz	231	78	107	222	90	53	245	92	146	238	70	87
Area 4 Noreste	1053	918	400	1044	1070	261	1144	894	647	1006	758	540
Ciudad Lineal	418	424	153	446	499	99	506	409	244	384	347	191
San Blas	220	231	112	212	276	74	234	229	187	252	198	186
Hortaleza	415	263	135	386	295	88	404	256	216	370	213	163
Area 5 Norte	1471	980	519	1543	1217	332	1700	958	708	1410	859	680
Alcobendas	569	231	220	612	282	117	649	239	280	561	220	295
Colmenar Viejo	242	106	90	252	162	60	301	105	115	202	84	109
Tetuán	274	325	100	289	393	58	278	320	134	267	290	129
Fuencarral	386	318	109	390	380	97	472	294	179	380	265	147
Area 6 Oeste	1303	668	452	1241	803	272	1447	655	544	1182	645	474
Majadahonda	569	222	176	536	249	107	664	221	221	509	212	171
Collado Villalba	486	212	194	492	260	111	545	221	232	469	197	203
Moncloa	248	234	82	213	294	54	238	213	91	204	236	100
Area 7 Centro-Oeste	1029	1274	348	931	1581	268	997	1243	511	898	1080	420
Centro	314	425	107	289	526	98	257	382	145	257	313	154
Chamberí	257	397	96	234	491	61	261	421	124	238	358	88
Latina	458	452	145	408	564	109	479	440	242	403	409	178
Area 8 Sur-Oeste I	854	533	363	838	546	202	912	470	530	805	425	439
Móstoles	460	213	165	467	214	85	472	189	224	412	167	214
Alcorcón	292	184	149	298	187	84	362	164	242	288	133	179
Navalcarnero	102	136	49	73	145	33	78	117	64	105	125	46
Area 9 Sur-Oeste II	834	276	455	838	343	218	883	301	662	801	264	564
Leganés	352	186	188	309	243	90	341	208	279	293	169	210
Fuenlabrada	482	90	267	529	100	128	542	93	383	508	95	354
Area 10 Sur I	578	307	252	530	349	141	640	283	465	561	297	397
Parla	341	129	125	289	151	52	349	114	187	317	114	174
Getafe	237	178	127	241	198	89	291	169	278	244	183	223
Area 11 Sur II	1496	1463	488	1406	1678	302	1547	1375	822	1392	1214	681
Aranjuez	278	205	119	281	220	64	281	202	196	282	179	170
Arganzuela	264	262	97	255	351	67	312	253	136	231	223	145
Villaverde	286	233	82	284	255	44	282	199	149	281	181	105
Carabanchel	430	495	118	347	550	81	415	480	215	367	428	169
Usera	238	268	72	239	302	46	257	241	126	231	203	92
No consta	-	-	701	57	72	155	88	130	312	258	147	539

13. NACIMIENTOS, DEFUNCIONES Y MATRIMONIOS REGISTRADOS EN LA  
COMUNIDAD DE MADRID POR LUGAR DE RESIDENCIA

	1997 4º Trimestre			1998 1º Trimestre			1998 2º Trimestre			1998 3º Trimestre		
	Nacim.	Defun.	Matrim.	Nacim.	Defun.	Matrim.	Nacim.	Defun.	Matrim.	Nacim.	Defun.	Matrim.
DISTRITOS DEL MUNICIPIO DE MADRID	6026	6146	2671	5854	7271	1490	6486	5971	3360	5815	5262	3049
Centro	314	425	107	289	526	98	257	382	145	257	313	154
Arganzuela	264	262	97	255	351	67	312	253	136	231	223	145
Retiro	210	243	77	190	280	49	236	266	97	203	218	66
Salamanca	255	426	93	270	469	66	328	440	128	249	352	127
Chamartín	310	314	103	302	328	67	340	265	137	282	245	104
Tetuán	274	325	100	289	393	58	278	320	134	267	290	129
Chamberí	257	397	96	234	491	61	261	421	124	238	358	88
Fuencarral-El Pardo	386	318	109	390	380	97	472	294	179	380	265	147
Moncloa-Aravaca	248	234	82	213	294	54	238	213	91	204	236	100
Latina	458	452	145	408	564	109	479	440	242	403	409	178
Carabanchel	430	495	118	347	550	81	415	480	215	367	428	169
Usera	238	268	72	239	302	46	257	241	126	231	203	92
Puente de Vallecas	553	470	132	546	548	103	561	433	251	485	372	185
Moratalaz	196	203	58	229	202	30	210	166	84	181	138	83
Ciudad Lineal	418	424	153	446	499	99	506	409	244	384	347	191
Hortaleza	325	220	113	310	245	66	322	220	158	293	181	120
Villaverde	286	233	82	284	255	44	282	199	149	281	181	105
Villa de Vallecas	163	91	36	145	114	21	165	85	71	145	65	38
Vicálvaro	131	72	63	123	82	23	163	49	92	147	61	60
San Blas	220	231	112	212	276	75	234	229	187	252	198	186
Barajas	90	43	22	76	50	21	82	36	58	77	32	43
No consta	-	-	701	57	72	155	88	130	312	258	147	539
RESIDENTES EN OTRA COMUNIDAD AUTONOMA	250	595	203	234	708	95	278	627	248	218	487	227
Andalucía	27	55	21	15	64	7	23	65	33	18	44	19
Aragón	6	8	5	4	7	1	4	12	6	1	7	4
Asturias	6	7	9	4	13	1	2	11	5	4	10	4
Baleares	4	5	10	2	3	5	2	6	10	5	1	6
Canarias	12	10	14	8	13	7	12	7	10	10	5	14
Cantabria	-	3	1	2	8	2	3	3	2	1	1	2
Castilla-León	37	145	15	36	201	10	34	163	16	25	117	22
Castilla-La Mancha	115	210	60	114	242	29	144	217	75	114	169	80
Cataluña	4	6	23	3	8	7	8	9	31	5	11	8
Extremadura	15	73	7	20	82	1	11	76	5	11	51	11
Galicia	4	26	8	3	18	4	11	19	9	5	20	16
Murcia	3	11	3	5	8	6	6	8	4	2	9	6
Navarra	3	3	2	4	4	1	5	3	5	4	2	3
Comunidad Valenciana	10	16	19	7	15	9	7	13	27	7	26	22
Pais Vasco	3	12	3	4	14	3	4	8	7	2	8	7
Rioja (La)	-	4	2	1	3	-	-	3	2	1	-	1
Ceuta	1	-	1	2	2	1	1	4	1	1	4	1
Melilla	-	1	-	-	3	1	1	-	-	2	2	1
EXTRANJEROS	33	15	52	37	18	29	22	16	73	26	19	85
NO CONSTA	-	-	-	18	4	22	15	8	427	11	6	768



# EVOLUCION DE LOS NACIMIENTOS POR AREAS SANITARIAS. AÑOS 1993 A 1997

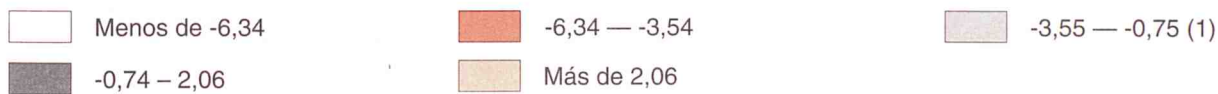
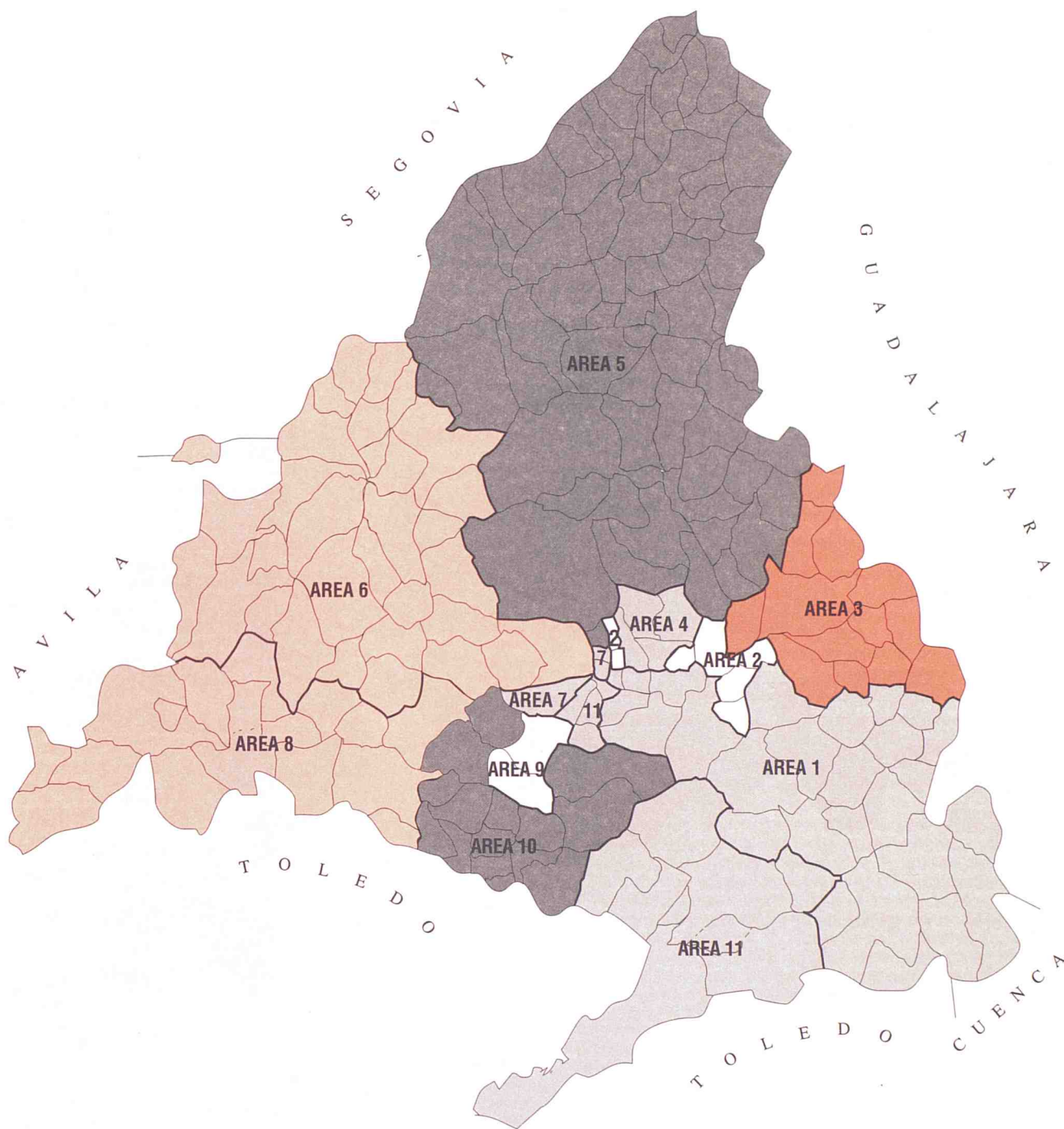

(1) Media de la Comunidad = -1,59

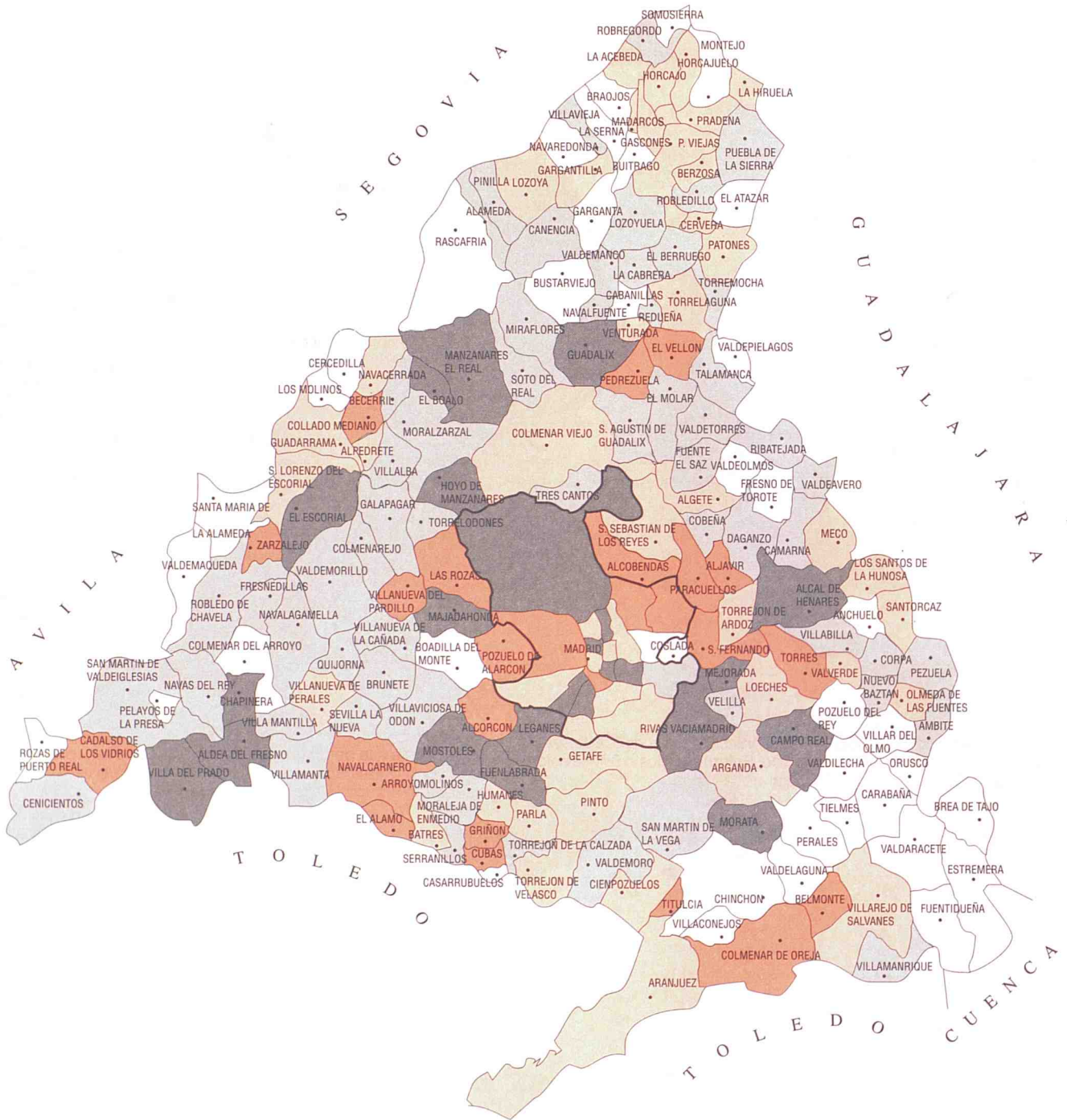

Menos de -19,9	-19,9 — -7,00	-7,01 — 5,89 (1)
5,90 — 18,8	Más de 18,8	

(1) Media de la Comunidad = -1,59

## NOTAS METODOLOGICAS

A) RESULTADOS PROVISIONALES EN SENTIDO ESTRICTO  
(Tablas 6 a 13)**Circuito de la información**

Los datos proceden de las primeras tabulaciones provisionales de los boletines estadísticos de partos, defunciones y matrimonios que cumplimenta el ciudadano en el momento de inscribir el acontecimiento en el Registro Civil de cada municipio, quien los envía mensualmente a la Delegación Provincial del Instituto Nacional de Estadística, que a su vez se los proporciona al Instituto de Estadística de la Comunidad de Madrid, donde se realiza directamente la ejecución de la Estadística.

El último número publicado del Boletín presenta siempre los datos más actualizados y depurados, por lo que la incorporación de nuevas cifras no sólo afecta a los nuevos meses que se añaden en cada aparición del boletín, sino a los acontecimientos de meses anteriores cuyos boletines se han recibido en el último período.

**Período de referencia de la información**

En estas tablas se contabilizan todos los boletines estadísticos recibidos hasta el 30 de Septiembre de 1998.

**Principales conceptos utilizados**

Sucesos registrados: todos los que han tenido lugar en la Comunidad de Madrid.

Sucesos de residentes: dentro de los registrados en la Comunidad de Madrid los que afectan a residentes. Es importante señalar que no se incluyen los sucesos de residentes acaecidos fuera de la Comunidad de Madrid, debido a que por el Acuerdo de Colaboración sólo se recibe la información de los sucesos registrados en nuestra Comunidad.

Nacimientos: número de niños nacidos vivos independientemente del número de horas que vivan (concepto biológico).

Defunciones: número de fallecidos, incluidos los que mueren antes de sus primeras 24 horas de vida.

Muerte fetal tardía: fallecimiento, antes de nacer, de un producto de la concepción viable (seis o más meses de gestación).

**Codificación de Causa de muerte**

La codificación de las causas de defunción se ha realizado según la «Clasificación Internacional de Enfermedades» 9.<sup>a</sup> Revisión, 1975 de la Organización Mundial de la Salud.

B) DATOS DEFINITIVOS Y ESTIMACIONES DE  
ACONTECIMIENTOS DEFINITIVOS A PARTIR DE LOS  
PROVISIONALES (Tablas 3 y 4)

Hasta el año 1996 inclusive los totales de nacimientos, matrimonios y defunciones y sus características proceden de los resultados definitivos publicados por la Comunidad de Madrid y no han sido sometidos a ninguna modificación.

En las estimaciones de nacimientos y defunciones posteriores a 1996 se ha procedido a estimar por separado la falta de exhaustividad a partir del control de las inscripciones en el registro y los acontecimientos de residentes registrados fuera de la Comunidad de Madrid.

La estimación de la estructura por edades de los acontecimientos que se publican (reparto por grupos de edades de la madre y edades medias de las madres y de los esposos) se ha tomado directamente de los datos provisionales de los acontecimientos de residentes inscritos en la Comunidad de Madrid (para los sucesos en que consta la edad), ya que en estos casos no se ha apreciado retrospectivamente una diferencia significativa entre los datos provisionales y definitivos.

El análisis completo de esta información y la metodología de estimación figura en el Documento de Trabajo del Instituto de Estadística titulado «Proyecto de boletín trimestral con estimadores e indicadores de coyuntura demográfica» (3.<sup>a</sup> versión, Marzo de 1995, 405 págs.).

## C) INDICADORES DEMOGRAFICOS (Tablas 1 y 2)

Para el cálculo de los indicadores demográficos hemos utilizado hasta el año 1991 las poblaciones proyectadas, de la publicación: «Proyecciones de población y de hogares de la Comunidad de Madrid, 1991-2006» (Instituto de Estadística. Consejería de Eco-

nomía. Comunidad de Madrid, 1994) y la elaboración a partir de estos datos contenida en el Documento de Trabajo «Poblaciones a 30 de Marzo, 30 de Junio y 30 de Septiembre de cada año en función de las poblaciones de la Comunidad de Madrid retrasadas o proyectadas a 31 de Diciembre (1975-1995)» (Enero 1995). Desde el año 1991 hemos utilizado las poblaciones interpoladas al 1 de Enero, 1 de Abril, 1 de Julio y 1 de Octubre derivadas de la publicación: «Proyecciones de población y de hogares de la Comunidad de Madrid, 1996-2011» (Instituto de Estadística. Consejería de Hacienda. Comunidad de Madrid, 1998). La población residente considerada en los denominadores de las tasas es la proyectada a la mitad de cada período considerado.

Tasa bruta de natalidad: Nacidos vivos por cada 1.000 habitantes.

Tasa general de fecundidad: Nacidos vivos por cada 1.000 mujeres en edad de procrear (15 a 49 años).

Índice sintético de fecundidad: Número medio de hijos por mujer. Es la traslación como indicador de momento del indicador longitudinal de descendencia final de una generación y obtenido a partir de las tasas específicas de fecundidad.

Edad media de la madre: Media aritmética de las edades exactas de las madres (en años, meses y días) al nacimiento de sus hijos. Se ofrecen dos indicadores, para el total de las madres y para las que tienen su primer hijo.

Tasa bruta de nupcialidad de matrimonios: Matrimonios que fijan su residencia en la Comunidad de Madrid por cada 1.000 habitantes.

Tasa bruta de nupcialidad de hombres: Hombres residentes en la Comunidad de Madrid que se casan en el período de referencia por cada 1.000 hombres.

Tasa bruta de nupcialidad de mujeres: Mujeres residentes en la Comunidad de Madrid que se casan en el período de referencia por cada 1.000 mujeres.

Edad media al matrimonio: Media aritmética de las edades exactas (en años, meses y días) de los hombres y de las mujeres al contraer matrimonio. Se ofrecen dos indicadores, para todos y para los que están solteros.

Tasa bruta de mortalidad: Defunciones por cada 1.000 habitantes.

Tasa de mortalidad infantil: Defunciones de menores de un año por cada 1.000 niños nacidos vivos.

Edad media a la defunción: Media aritmética de las edades exactas (en años, meses y días) para los hombres y para las mujeres de las edades alcanzadas en el momento de morir.

Esperanza de vida al nacimiento: Es el número medio de años que se espera que vaya a vivir una persona desde su nacimiento de acuerdo con una tabla de mortalidad. Lo que se presenta es la utilización de un indicador longitudinal como indicador de momento ya que la tabla de mortalidad está construida no en referencia a los efectivos y defunciones por generaciones sino con las defunciones de un período. El indicador por lo tanto corresponde a una generación ficticia que contase entre cada aniversario con la mortalidad registrada por las generaciones en presencia en el período de referencia de la tabla. En este caso se ha optado por elaborar tablas completas por edades simples y el cálculo de las probabilidades de paso entre dos aniversarios se ha efectuado de manera directa asignando por generación las defunciones de dos años de calendario a los efectivos al inicio del período al que pertenecen (en la hipótesis de no interferencia o saldo compensado del fenómeno migratorio).

Nota sobre las edades medias: las edades medias que se ofrecen en las tablas están calculadas a partir de los años, meses y días que transcurrieron desde su nacimiento para las personas implicadas en cada acontecimiento, transformados a fracciones decimales de año. El procedimiento de cálculo puede diferir y difiere generalmente de su cálculo a partir de las tasas específicas que ponderan la edad media vivida de cada intervalo de edades, que aunque tiene la ventaja de eliminar el efecto de la estructura por edades tiene el inconveniente de que requiere hacer la suposición general de que la edad media vivida de cada intervalo de edades se sitúa en el punto medio de las marcas del corte de clase. No obstante se advierte que en este Boletín se publican estos indicadores revisados respecto a lo publicado en el N.º 43 y anteriores en que las edades medias se calculaban a partir de los años cumplidos y no por edades exactas como se hace aquí y se hará en el futuro.

# NOTAS METODOLÓGICAS



**Comunidad de Madrid**  
CONSEJERIA DE HACIENDA  
Instituto de Estadística