

CONTENIDO

2

N.º 46. MARZO 1999
MOVIMIENTO NATURAL DE LA POBLACION

DEMOGRAFIA Y SALUD

BOLETIN TRIMESTRAL



Instituto de Estadística
CONSEJERIA DE HACIENDA

Comunidad de Madrid

Presentación	3	Gráficos	
Comentario	3	I. Evolución de los Nacimientos, Defunciones y Matrimonios de residentes en la Comunidad de Madrid en los últimos años (1975/1998)	8
Indicadores demográficos		II. Evolución de los Nacimientos, Defunciones y Matrimonios de residentes en la Comunidad de Madrid en los últimos meses (Enero 1995/Diciembre 1998)	10
1. Indicadores 1975/1998 (Años naturales completos)	5	III. Nacimientos por grupos de edad de madres residentes, registrados en la Comunidad de Madrid. Año 1998	12
2. Indicadores 1991/1998 (Datos anuales por trimestres corridos)	6	IV. Nacimientos de madres no residentes registrados en la Comunidad de Madrid por lugar de residencia. Año 1998	12
Información retrospectiva		V. Matrimonios que fijan su residencia registrados en la Comunidad de Madrid por edad de los cónyuges al contraer matrimonio. Año 1998	14
3. Resumen de la evolución demográfica registrada en la Comunidad de Madrid en los últimos años (1975/1997)	7	VI. Defunciones de residentes registrados en la Comunidad de Madrid por sexo y grupos de edad. Año 1998	16
4. Resumen de la evolución demográfica de residentes en la Comunidad de Madrid en los últimos años (1975/1998)	7	Mapas: Tasas brutas de mortalidad por Areas Sanitarias. Año 1998	33
Estimaciones		Tasas brutas de mortalidad por Municipios y Distritos. Año 1998	34
5. Resumen de la evolución demográfica de residentes en la Comunidad de Madrid en los últimos meses (Enero 1994/Diciembre 1998)	9		
Resultados provisionales			
6. Resumen de la evolución demográfica registrada en la Comunidad de Madrid	11		
7. Resumen de la evolución demográfica de residentes registrada en la Comunidad de Madrid	11		
8. Nacimientos por grupos de edad de madres residentes registrados en la Comunidad de Madrid	13		
9. Matrimonios que fijan su residencia registrados en la Comunidad de Madrid por la edad de los cónyuges al contraer matrimonio	15		
10. Defunciones de residentes registradas en la Comunidad de Madrid por sexo y grupos de edad	17		
11. Defunciones de residentes registradas en la Comunidad de Madrid por sexo y grupo de causa	18		
Resultados por lugar de residencia (provisionales y últimos definitivos)			
12. Nacimientos, defunciones y matrimonios de residentes en la Comunidad de Madrid en los últimos cuatro años (1995/1998) ..	19		
13. Nacimientos, defunciones y matrimonios registrados en la Comunidad de Madrid por lugar de residencia (últimos cuatro trimestres)	26		
Notas metodológicas	35		

Equipo de trabajo: P. Camacho, M. Carretero, R. Del Poyo, I. García, P. García-Uceda, M. J. Gómez, J. A. Moreno, E. Ramos, G. Rodríguez. **Coordinación equipo:** D. Núñez, M. T. Ortiz. **Dirección técnica:** I. Duque, I. Pintado. **Trabajos informáticos:** J. Alvarez, L. A. Ríos. **Diseño gráfico:** SIDECAR. **Depósito legal:** BI-1071-95. **ISSN:** 1138-0489

Imprime: DIDOT, S.A.
Nervión, 3-6º - Bilbao
Telf.: (94) 425 52 10

Tirada: 1.850 ejemplares
Coste Unitario: 265 ptas.
1.ª edición Julio 1999

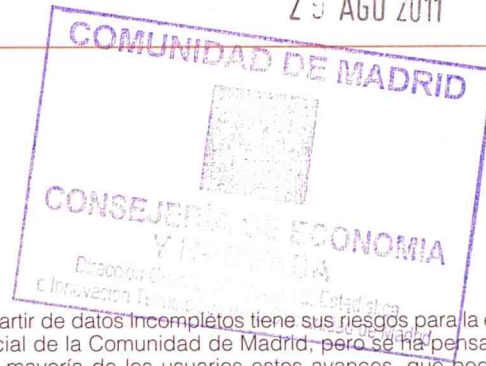

PRESENTACION

Desde Marzo de 1988 la aparición trimestral de Demografía y Salud ha facilitado los primeros resultados de la estadística de nacimientos, matrimonios y defunciones de la Comunidad de Madrid señalando el total de acontecimientos y consignando diversas clasificaciones de los mismos en función de sus características principales.

Toda la estadística demográfica española (y buena parte de la de otros países), basada en los acontecimientos inscritos en el Registro Civil, plantea el problema de que el total de acontecimientos de cada año se conoce con mucho retraso (los datos definitivos se publican entre dos y cuatro años después de la terminación del año de referencia). Por otra parte sin tener las cifras totales de nacimientos, matrimonios o defunciones es imposible considerar ningún indicador bruto o ponderado, por lo que difícilmente se puede establecer en este aspecto un seguimiento de la coyuntura demográfica.

A partir del boletín trimestral N.º 29 se incorporaron con carácter regular y progresivo estimaciones del total de acontecimientos e indicadores comparativos. La estimación de mediciones estadísti-

cas a partir de datos incompletos tiene sus riesgos para la estadística oficial de la Comunidad de Madrid, pero se ha pensado que para la mayoría de los usuarios estos avances, que podrán ser confirmados o no por los resultados anuales definitivos, aportan grandes ventajas en la utilización de la información estadística. Por otra parte, se trata de un tipo de trabajo que es más difícilmente abordable fuera de la oficina estadística productora de la información. La elaboración de los tradicionales indicadores con una cadencia trimestral, pero con el referente anual tradicional permite afinar en el seguimiento de la coyuntura demográfica sin entrar en los complejos problemas de la estacionalidad de los fenómenos de referencia. Un breve detalle de las características metodológicas de las estimaciones e indicadores figura en el correspondiente apartado final de este número (donde se remite a la metodología detallada).

La presentación de la información tradicional de Demografía y Salud no ha variado, por lo que se sigue publicando la misma información de resultados provisionales. Simplemente se ha añadido, en las primeras páginas, las estimaciones e indicadores principales.

COMENTARIO

La fecundidad durante 1998 se estabilizó respecto al año anterior, con una ligera tendencia descendente.

Los datos del presente Boletín Trimestral permiten estimar los indicadores demográficos de la totalidad del año 1998, aunque no aportan grandes novedades sobre los resultados del trimestre anterior que fue caracterizado por una estabilización de los indicadores a unos niveles de fecundidad muy bajos, dentro de los que se registran ligeras oscilaciones (fijadas en el comentario anterior entre 1'13 y 1'16 hijos por mujer).

Aunque en la Comunidad de Madrid se registraron poco más de un centenar de nacimientos más que el año anterior, el indicador coyuntural de fecundidad se mantuvo igual, o para ser más precisos, disminuyó una milésima de hijo por mujer y se situó al nivel de 1'157 para las madres residentes en la Comunidad de Madrid. Esto quiere decir que la fecundidad durante 1998 no continuó la senda ligeramente alcista que caracterizó a 1997 sobre el año anterior.

Sin embargo continuó, y esto es bastante significativo, el alza de los indicadores de edad media a la maternidad de las madres que efectivamente tuvieron sus hijos durante el año, que en conjunto está situada en 31'3 años. En el caso de las madres que tuvieron su primer hijo la media se sitúa en 29'9 años, casi a las puertas de la simbólicamente significativa cifra de las tres décadas. Conviene además señalar que durante 1998 se aceleró

el crecimiento de esta edad media tanto para el conjunto de los nacimientos como para los correspondientes al orden 1, siendo relevante que la edad media a la maternidad de los primeros nacimientos creció en 1997 0'19 años y durante 1998 ha crecido 0'28 años.

La evolución de la Comunidad de Madrid se inscribe en una evolución similar en el contexto español, aunque lo más significativo es que mientras el indicador sintético a nivel nacional (1) se situaba desde hace casi veinte años ligeramente por encima del de Madrid, que se suponía desarrollaba en ese aspecto procesos "adelantados", en este momento el indicador nacional se ha igualado al de la Comunidad de Madrid en 1'15 hijos por mujer.

El contexto europeo es bastante dispar tanto en lo referido a los niveles absolutos de fecundidad alcanzada, como en cuanto a las tendencias recientes. El conjunto de la Unión Europea (2) presenta una tendencia dominante ligeramente descendente en los nacimientos pero España durante 1998 ha registrado el mayor crecimiento en nacimientos absolutos, después de Holanda y Francia, aunque como ya se comentó este crecimiento no ha impedido una ligera caída en los indicadores coyunturales de fecundidad anuales, debido al proceso todavía comparativamente fuerte de rejuvenecimiento de la estructura de edades de las mujeres en las edades más fecundas de acuerdo con los actuales patrones.

(1) <http://www.ine.es> Septiembre de 1999.

(2) Eurostat "Statistics in focus", T3-1/1999.

**INDICE SINTETICO DE FECUNDIDAD
DATOS POR AÑOS NATURALES**

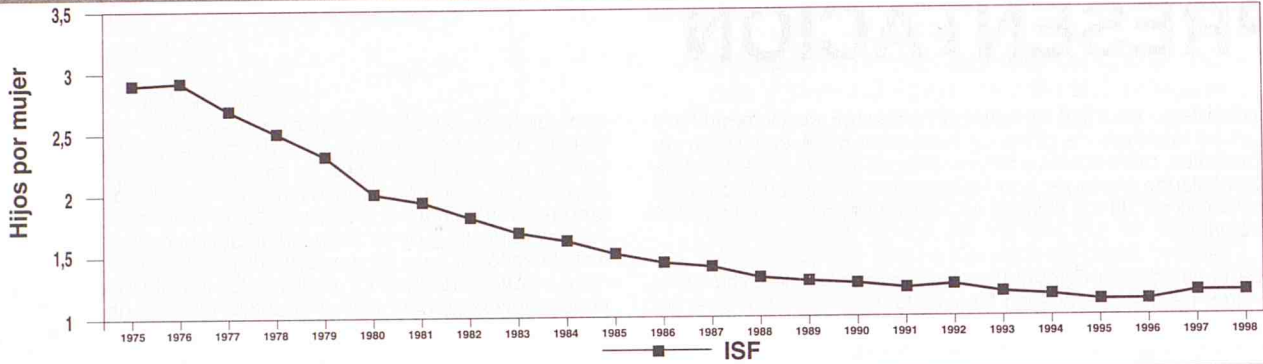

**EDAD MEDIA DE LA MADRE AL NACIMIENTO DE SU HIJO/A
DATOS POR AÑOS NATURALES**

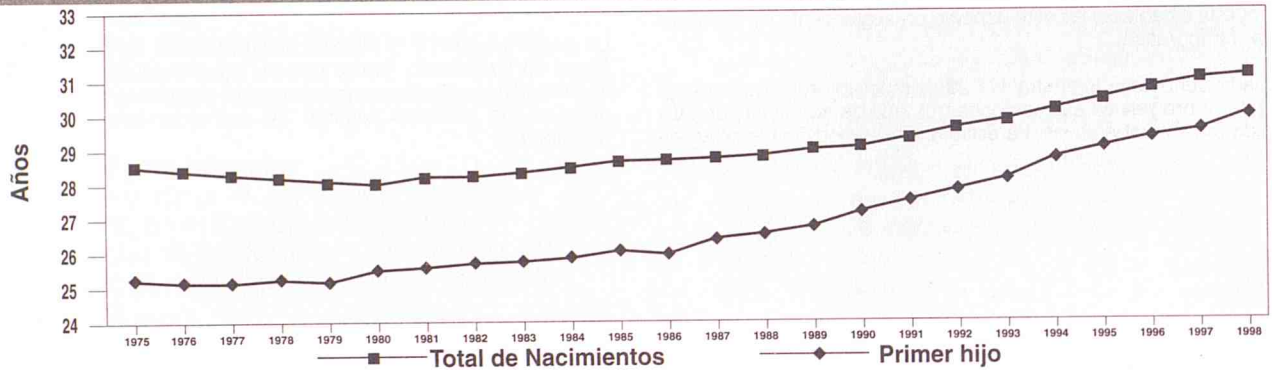

**INDICE SINTETICO DE FECUNDIDAD
VARIACION ABSOLUTA SOBRE PERIODO ANTERIOR**

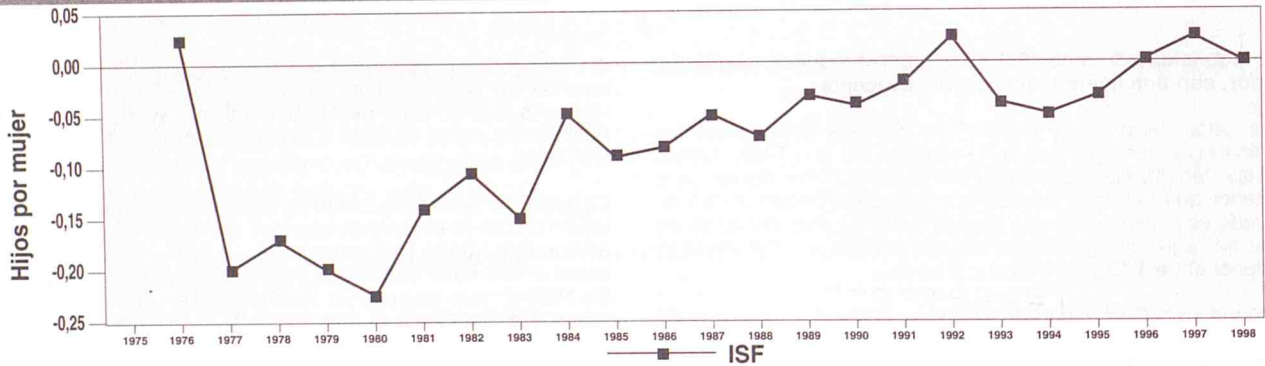

**EDAD MEDIA DE LA MADRE AL NACIMIENTO DE SU HIJO/A
VARIACION ABSOLUTA SOBRE PERIODO ANTERIOR**

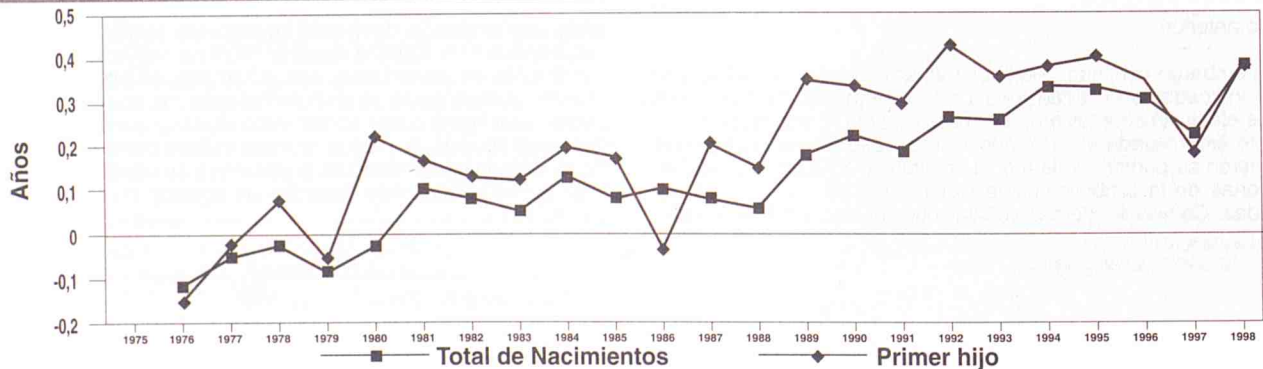

1. INDICADORES DEMOGRAFICOS 1975-1998 (AÑOS NATURALES COMPLETOS)

	INDICADORES DE NACIMIENTOS										INDICADORES DE MATRIMONIOS										INDICADORES DE DEFUNCIONES									
	Tasa bruta Natalidad	Tasa general Fecund.	Índice sintético Fecund.	Edad media madre		Tasa bruta nupcialidad	Edad media al matrimonio		Tasa bruta mortalidad	Tasa mortalidad infantil	Edad media defunción		Esperanza de vida al nacimiento																	
				Total	1 ^{er} hijo		Matrimon.	Hombres			Mujeres	Total	Solteros	Hombres	Mujeres	Hombres	Mujeres	Hombres	Mujeres											
				Hombres	Mujeres		Hombres	Mujeres			Total	Solteras	Hombres	Mujeres	Hombres	Mujeres	Hombres	Mujeres												
1975	21,21	84,32	2,8653	28,45	25,41	9,05	16,07	14,47	26,97	26,54	24,68	24,47	6,30	14,82	61,58	69,05	70,62	76,01												
1976	21,37	85,14	2,8878	28,33	25,26	8,20	15,72	14,20	26,92	26,45	24,59	24,37	6,44	13,46	62,48	70,01	71,11	76,44												
1977	19,95	79,60	2,6870	28,28	25,25	8,01	14,76	13,33	26,86	26,50	24,58	24,42	6,29	13,29	62,46	70,44	71,09	76,66												
1978	18,74	74,83	2,5209	28,26	25,32	7,49	14,76	13,33	26,86	26,50	24,58	24,42	6,25	11,46	63,24	70,66	71,48	76,87												
1979	17,31	68,99	2,3187	28,18	25,27	6,87	13,67	12,43	26,67	26,51	24,47	24,39	6,05	10,97	63,36	70,80	71,89	77,28												
1980	15,65	62,13	2,0847	28,16	25,50	6,19	12,40	11,31	26,78	26,31	24,58	24,38	6,03	10,61	63,99	71,71	71,60	77,13												
1981	14,67	58,02	1,9454	28,26	25,66	5,42	10,78	9,86	26,92	26,43	24,74	24,50	6,42	12,07	64,23	71,85	72,94	79,79												
1982	13,87	54,72	1,8316	28,34	25,79	5,62	11,15	10,26	27,91	26,96	25,50	25,15	6,04	11,70	65,10	72,34	73,33	79,95												
1983	12,80	50,39	1,6846	28,39	25,88	5,64	11,16	10,27	28,31	26,86	25,87	25,32	6,39	10,95	64,74	72,89	72,66	80,09												
1984	12,50	49,04	1,6389	28,52	26,07	5,46	10,82	9,94	28,38	27,17	26,00	25,52	6,32	9,19	65,71	73,45	73,74	80,40												
1985	11,91	46,49	1,5513	28,60	26,24	5,24	10,45	9,64	28,54	27,37	26,09	25,62	6,62	7,77	66,25	74,40	73,09	80,15												
1986	11,37	44,12	1,4693	28,70	26,21	5,42	11,06	10,28	28,50	27,35	26,05	25,62	6,37	7,85	66,23	74,80	73,92	80,99												
1987	11,04	42,54	1,4157	28,78	26,41	5,53	11,25	10,43	28,61	27,44	26,20	25,73	6,51	7,83	66,29	75,01	73,75	81,20												
1988	10,58	40,38	1,3492	28,84	26,56	5,57	11,31	10,49	28,81	27,67	26,44	25,95	6,73	7,10	66,58	75,14	73,73	81,16												
1989	10,38	39,11	1,3151	29,02	26,91	5,81	11,64	10,76	29,01	27,86	26,69	26,19	6,76	6,76	66,56	75,51	73,75	81,19												
1990	10,12	37,72	1,2707	29,24	27,25	5,91	11,84	10,94	29,33	28,11	26,99	26,44	7,07	6,93	66,62	75,92	73,35	81,28												
1991	9,93	36,72	1,2364	29,43	27,54	5,95	11,95	11,04	29,63	28,40	27,35	26,84	7,22	6,37	66,67	76,34	73,91	81,78												
1992	10,17	37,22	1,2566	29,69	27,97	5,94	11,90	10,99	29,87	28,65	27,65	27,09	7,01	6,75	66,57	76,20	74,11	82,06												
1993	9,90	35,99	1,2162	29,93	28,33	5,51	11,10	10,23	30,27	29,00	28,07	27,54	7,13	6,51	67,25	76,66	74,62	82,59												
1994	9,51	34,45	1,1618	30,26	28,72	5,38	10,88	10,05	30,57	29,28	28,41	27,79	7,11	6,21	67,77	76,89	74,67	82,43												
1995	9,35	33,82	1,1349	30,58	29,12	5,38	10,94	10,04	30,82	29,61	28,66	28,11	7,25	4,98	68,13	77,10	75,15	82,76												
1996	9,42	34,10	1,1365	30,84	29,47	5,13	10,38	9,54	31,10	29,97	29,03	28,54	7,30	4,19	68,69	77,68	-	-												
1997	9,65	35,00	1,1583	31,05	29,66	5,25	10,69	9,79	31,22	30,10	29,18	28,64	7,07	4,78	69,79	78,36	-	-												
1998	9,66	35,22	1,1569	31,33	29,94	-	-	-	31,25	30,11	29,29	28,70	7,46	3,93	71,27	79,41	-	-												

2. INDICADORES DEMOGRAFICOS 1991-1998 POR TRIMESTRES CORRIDOS

PERIODO ANUAL	INDICADORES DE NACIMIENTOS					INDICADORES DE MATRIMONIOS					INDICADORES DE DEFUNCIONES					
	Tasa bruta Natalidad	Tasa general Fecund.	Indice sintético Fecund.	Edad media madre	1 ^{er} hijo	Tasa bruta nupcialidad	Edad media al matrimonio		Total	Solteros	Mujeres	Hombres	Tasa bruta mortalidad	Tasa mortalidad infantil		Edad media delunción
							Hombres	Mujeres						Hombres	Mujeres	
I 91 - IV 91	9,93	36,72	1,2364	29,43	27,54	5,95	11,95	11,04	29,63	28,40	27,35	7,22	6,37	66,67	76,34	
II 91 - I 92	9,92	36,59	1,2329	29,51	27,66	5,98	12,02	11,11	29,68	28,44	27,39	7,17	6,55	66,54	76,33	
III 91 - II 92	9,94	36,52	1,2317	29,58	27,78	5,96	11,97	11,07	29,77	28,49	27,47	7,12	6,84	66,54	76,25	
IV 91 - III 92	10,05	36,85	1,2436	29,64	27,88	5,91	11,87	10,98	29,83	28,59	27,57	7,07	6,84	66,53	76,17	
I 92 - IV 92	10,17	37,22	1,2566	29,69	27,97	5,94	11,90	10,99	29,87	28,65	27,65	7,01	6,75	66,57	76,20	
II 92 - I 93	10,19	37,22	1,2572	29,73	28,04	5,88	11,79	10,89	29,89	28,69	27,68	7,05	6,45	66,83	76,25	
III 92 - II 93	10,19	37,15	1,2559	29,80	28,13	5,73	11,50	10,62	30,00	28,77	27,81	7,06	6,43	67,02	76,42	
IV 92 - III 93	10,11	36,82	1,2440	29,85	28,21	5,61	11,29	10,41	30,16	28,91	27,98	7,07	6,27	67,23	76,49	
I 93 - IV 93	9,90	35,99	1,2162	29,93	28,33	5,51	11,10	10,23	30,27	29,00	28,07	7,13	6,51	67,25	76,66	
II 93 - I 94	9,80	35,60	1,2029	30,01	28,42	5,43	10,93	10,07	30,28	29,03	28,08	7,05	6,28	67,29	76,67	
III 93 - II 94	9,73	35,29	1,1925	30,10	28,51	5,40	10,91	10,05	30,39	29,12	28,19	7,07	5,95	67,40	76,81	
IV 93 - III 94	9,55	34,62	1,1690	30,19	28,63	5,51	11,13	10,25	30,47	29,20	28,29	7,13	6,02	67,65	77,03	
I 94 - IV 94	9,51	34,45	1,1618	30,26	28,72	5,38	10,88	10,05	30,57	29,28	28,41	7,11	6,21	67,77	76,89	
II 94 - I 95	9,43	34,14	1,1503	30,34	28,84	5,39	10,89	10,06	30,67	29,36	28,51	7,17	5,90	68,00	76,87	
III 94 - II 95	9,37	33,92	1,1417	30,41	28,93	5,45	11,02	10,14	30,74	29,47	28,59	7,18	5,65	67,98	76,95	
IV 94 - III 95	9,38	33,95	1,1411	30,51	29,06	5,46	11,09	10,20	30,79	29,54	28,64	7,22	5,49	68,02	76,97	
I 95 - IV 95	9,35	33,82	1,1349	30,58	29,12	5,38	10,94	10,04	30,82	29,61	28,66	7,25	4,98	68,13	77,10	
II 95 - I 96	9,36	33,88	1,1350	30,65	29,21	5,36	10,89	10,00	30,81	29,63	28,68	7,22	4,80	68,03	77,19	
III 95 - II 96	9,33	33,77	1,1294	30,73	29,31	5,36	10,87	9,98	30,87	29,75	28,77	7,25	4,62	68,23	77,34	
IV 95 - III 96	9,31	33,68	1,1245	30,78	29,37	5,18	10,48	9,63	31,10	29,93	28,97	7,20	4,39	68,33	77,41	
I 96 - IV 96	9,42	34,10	1,1365	30,84	29,47	5,13	10,38	9,54	31,10	29,97	28,54	7,30	4,19	68,69	77,68	
II 96 - I 97	9,49	34,35	1,1426	30,90	29,51	5,00	10,12	9,29	31,09	29,96	29,01	7,33	4,49	69,05	77,90	
III 96 - II 97	9,61	34,79	1,1550	30,97	29,58	5,06	10,27	9,43	31,13	30,00	29,08	7,26	4,68	69,26	77,97	
IV 96 - III 97	9,67	35,05	1,1617	31,00	29,62	5,15	10,48	9,60	31,14	30,04	29,14	7,21	4,94	69,56	78,26	
I 97 - IV 97	9,65	35,00	1,1583	31,05	29,66	5,25	10,69	9,79	31,22	30,10	29,18	7,23	4,40	69,79	78,36	
II 97 - I 98	9,61	34,88	1,1525	31,11	29,69	-	-	-	31,23	30,12	29,21	7,23	4,40	70,22	78,10	
III 97 - II 98	9,57	34,74	1,1465	31,18	29,75	-	-	-	31,24	30,14	29,21	7,35	4,26	70,69	79,05	
IV 97 - III 98	9,63	35,04	1,1539	31,26	29,86	-	-	-	31,26	30,14	29,27	7,39	3,79	71,11	79,29	
I 98 - IV 98	9,66	35,22	1,1569	31,33	29,94	-	-	-	31,25	30,11	29,29	7,46	3,93	71,27	79,41	

**3. RESUMEN DE LA EVOLUCION DEMOGRAFICA REGISTRADA EN LA
COMUNIDAD DE MADRID EN LOS ULTIMOS AÑOS (1975/1997)**

	NACIMIENTOS			DEFUNCIONES			MATRIMONIOS		
	Total	Hombres	Mujeres	Total	Hombres	Mujeres	Total	Canónicos	Civiles
1975	91924	47725	44199	27060	14080	12980	34223	34076	147
1976	93893	48247	45646	28069	14542	13527	31569	31470	99
1977	89243	46221	43022	27856	14575	13281	31558	31291	267
1978	85123	44382	40741	28079	14638	13441	30171	29336	835
1979	79679	41194	38485	27527	14443	13084	28653	27016	1637
1980	73485	37989	35496	27706	14503	13203	26697	24451	2246
1981	70121	36480	33641	29754	15564	14190	23502	21262	2240
1982	66642	34479	32163	28051	14744	13307	24668	21301	3367
1983	61718	32009	29709	29837	15668	14169	24838	18922	5916
1984	60554	31284	29270	29851	15675	14176	24095	19475	4620
1985	58004	30101	27903	31547	16448	15099	23522	18745	4777
1986	55496	28456	27040	30735	16092	14643	24844	18573	6271
1987	54150	27927	26223	31965	16867	15098	25260	18748	6512
1988	52433	26982	25451	33336	17559	15777	25536	18925	6611
1989	51961	26818	25143	33729	17859	15870	25938	19189	6749
1990	50919	26360	24559	35509	18805	16704	26305	19029	7276
1991	50209	25827	24382	36605	19393	17212	26470	19175	7295
1992	51214	26369	24845	35673	19060	16613	26170	19022	7148
1993	49986	25802	24184	36459	19429	17030	24352	17341	7011
1994	48132	25044	23088	36420	19342	17078	23874	16782	7092
1995	47448	24541	22907	37124	19827	17297	23773	17088	6685
1996	47928	24523	23405	37833	19837	17996	22707	16071	6636
1997	49232	25408	23824	36710	19169	17541	23149	16808	6341

**4. RESUMEN DE LA EVOLUCION DEMOGRAFICA DE RESIDENTES EN LA
COMUNIDAD DE MADRID EN LOS ULTIMOS AÑOS (1975/1998)**

	NACIMIENTOS			DEFUNCIONES			CRECI.	MATRIMONIOS		
	Total	Hombres	Mujeres	Total	Hombres	Mujeres	VEGET.	Total	Canónicos	Civiles
1975	90941	47223	43718	27020	14045	12975	63921	38812	38645	167
1976	93279	47945	45334	28093	14524	13569	65186	35766	35654	112
1977	88650	45920	42730	27970	14636	13334	60680	35592	35291	301
1978	84726	44151	40575	28235	14702	13533	56491	33858	32921	937
1979	79492	41122	38370	27760	14579	13181	51732	31524	29723	1801
1980	72841	37673	35168	28070	14738	13332	44771	28808	26385	2423
1981	68860	35825	33035	30144	15799	14345	38716	25453	23027	2426
1982	65467	33878	31589	28532	15032	13500	36935	26514	22895	3619
1983	60729	31417	29312	30337	15974	14363	30392	26733	20367	6366
1984	59539	30745	28794	30108	15847	14261	29431	25990	21007	4983
1985	56890	29513	27377	31598	16518	15080	25292	25046	19959	5087
1986	54540	27942	26598	30544	15960	14584	23996	25996	19822	6174
1987	53354	27554	25800	31482	16608	14874	21872	26725	20218	6507
1988	51521	26527	24994	32768	17309	15459	18753	27115	20432	6683
1989	50911	26305	24606	33176	17607	15569	17735	28498	21560	6938
1990	49935	25827	24108	34903	18481	16422	15032	29191	21739	7452
1991	49293	25374	23919	35849	19048	16801	13444	29529	21937	7592
1992	50669	26104	24565	34905	18705	16200	15764	29573	22000	7573
1993	49499	25528	23971	35666	19121	16545	13833	27567	20153	7414
1994	47687	24781	22906	35682	18963	16719	12005	27013	19518	7495
1995	47006	24321	22685	36477	19524	16953	10529	27065	19931	7134
1996	47491	24265	23226	36811	19371	17440	10680	25874	18893	6981
1997	48726	25120	23606	35691	18695	16996	13035	26500	19729	6771
1998 (estimado)	48845	-	-	37706	-	-	11139	-	-	-

I. EVOLUCION DE LOS NACIMIENTOS, DEFUNCIONES Y MATRIMONIOS DE RESIDENTES EN LA COMUNIDAD DE MADRID EN LOS ULTIMOS AÑOS (1975/1998)

DATOS DEFINITIVOS

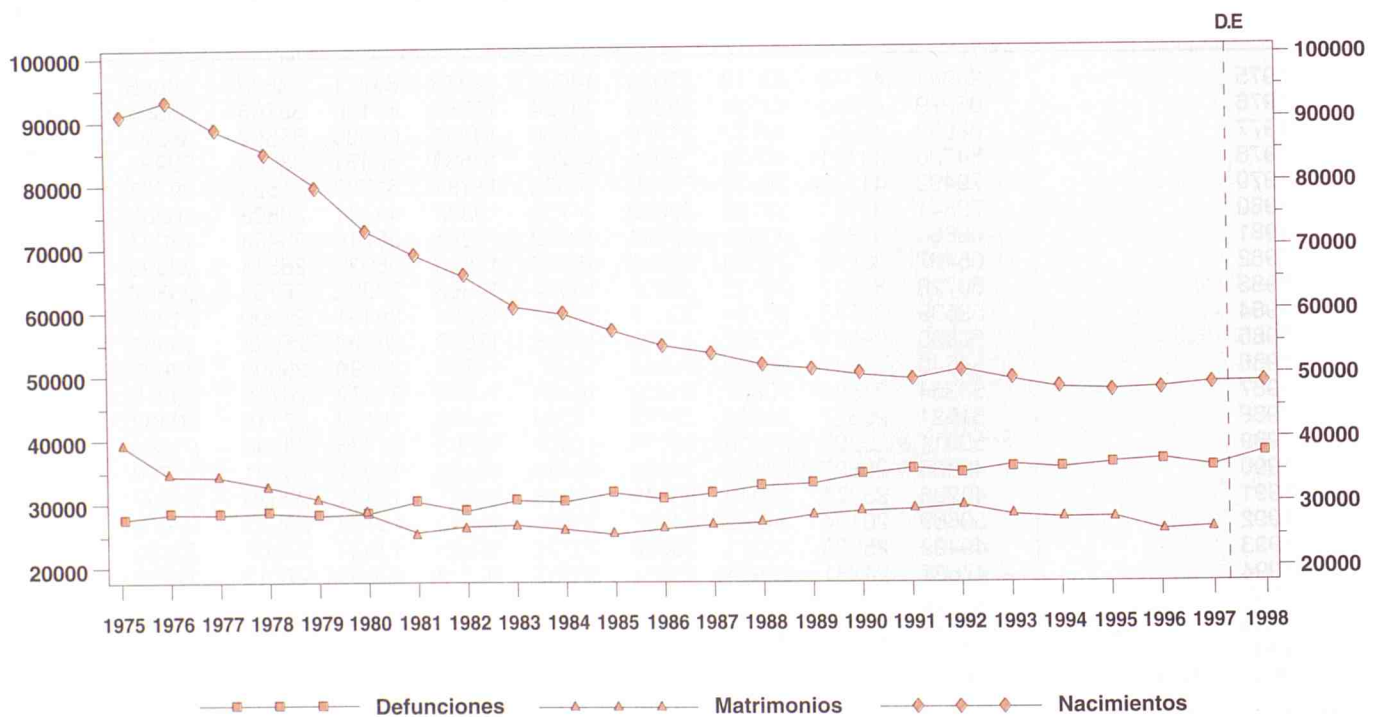

5. RESUMEN DE LA EVOLUCION DEMOGRAFICA DE RESIDENTES EN LA COMUNIDAD DE MADRID EN LOS ULTIMOS MESES (ENERO 1994-DICIEMBRE 1998) (1)

	NACIMIENTOS	DEFUNCIONES	CRECI. VEGET.	MATRIMONIOS
1994 Enero	3846	3459	387	757
Febrero	3693	3018	675	913
Marzo	4177	3079	1098	1583
Abril	4303	2826	1477	2083
Mayo	4447	2948	1499	2301
Junio	4132	2742	1390	3486
Julio	4063	3069	994	4181
Agosto	3869	2781	1088	1523
Septiembre	3744	2685	1059	4256
Octubre	3845	2988	857	3220
Noviembre	3686	2855	831	1505
Diciembre	3882	3232	650	1205
1995 Enero	3865	3628	237	701
Febrero	3449	2937	512	861
Marzo	4043	3305	738	1738
Abril	4094	2961	1133	2076
Mayo	4438	2898	1540	2370
Junio	4107	2748	1359	3744
Julio	4134	3315	819	3918
Agosto	3765	2755	1010	1419
Septiembre	3846	2688	1158	4675
Octubre	3835	2935	900	2964
Noviembre	3686	2962	724	1427
Diciembre	3744	3345	399	1172
1996 Enero	3784	3380	404	562
Febrero	3634	3069	565	771
Marzo	4055	3279	776	1872
Abril	4101	2881	1220	1727
Mayo	4353	3026	1327	2485
Junio	4062	2865	1197	3987
Julio	4106	2977	1129	3134
Agosto	3794	2849	945	1985
Septiembre	3744	2708	1036	4014
Octubre	4051	2997	1054	2821
Noviembre	3836	3360	476	1483
Diciembre	3971	3420	551	1033
1997 Enero	4088	3665	423	480
Febrero	3725	3049	676	725
Marzo	4020	3167	853	1326
Abril	4451	2908	1543	2009
Mayo	4518	2887	1631	2868
Junio	4164	2639	1525	3657
Julio	4269	2850	1419	3442
Agosto	3821	2863	958	2095
Septiembre	3898	2594	1304	4047
Octubre	4102	2748	1354	3223
Noviembre	3777	3011	766	1587
Diciembre	3893	3310	583	1041
1998 Enero	3894	3617	277	-
Febrero	3562	3611	-49	-
Marzo	4182	3478	704	-
Abril	4359	3082	1277	-
Mayo	4464	2981	1483	-
Junio	4105	2966	1139	-
Julio	4196	3074	1122	-
Agosto	4017	2914	1103	-
Septiembre	4122	2577	1545	-
Octubre	4021	3072	949	-
Noviembre	3851	2905	946	-
Diciembre	4072	3429	643	-

(1) Los datos para los años 1994 a 1997 son definitivos mientras que para el año 1998 son estimados.

II. EVOLUCION DE LOS NACIMIENTOS, DEFUNCIONES Y MATRIMONIOS DE RESIDENTES EN LA COMUNIDAD DE MADRID EN LOS ULTIMOS MESES (ENERO 1995/DICIEMBRE 1998)

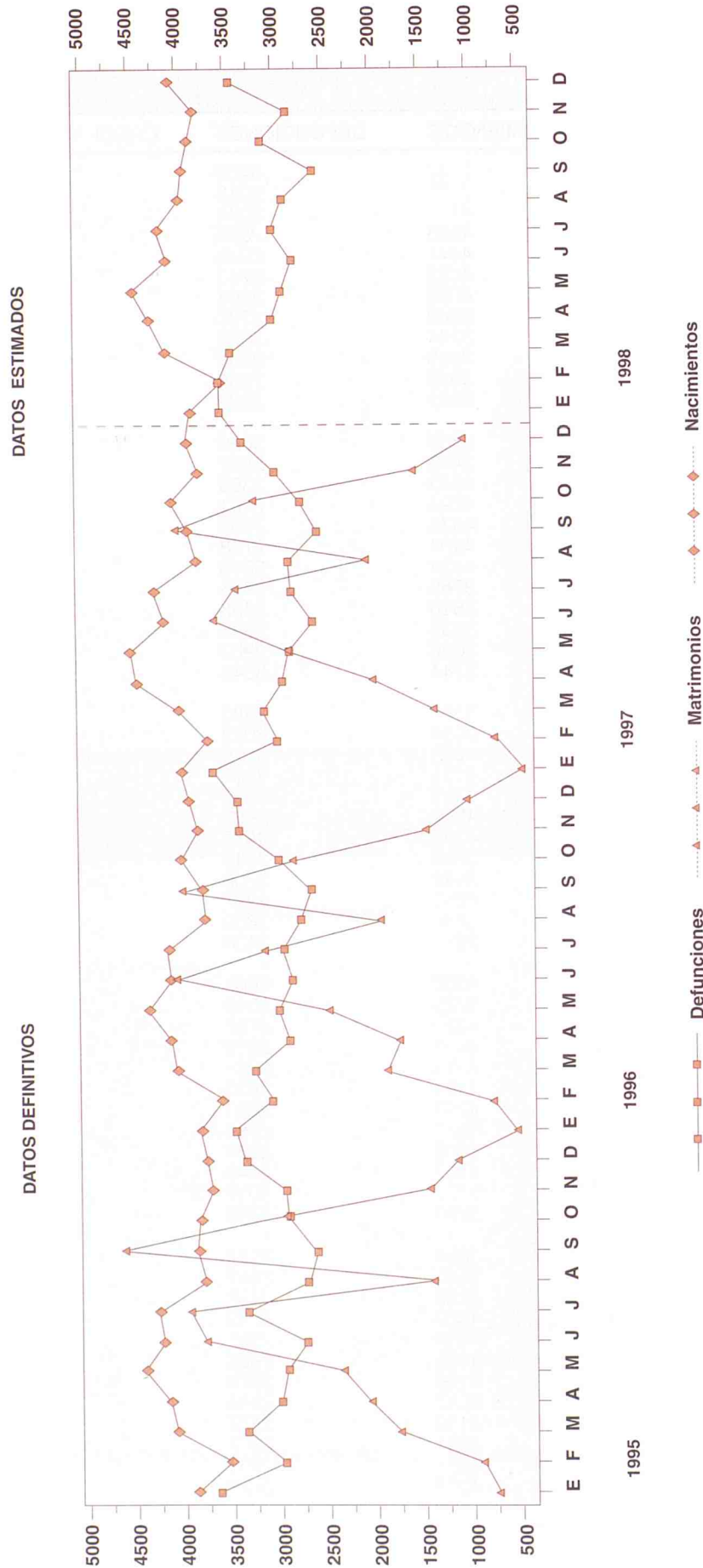

6. RESUMEN DE LA EVOLUCION DEMOGRAFICA REGISTRADA EN LA COMUNIDAD DE MADRID (2)

	NACIMIENTOS			DEFUNCIONES			MATRIMONIOS		
	Total	Hombres	Mujeres	Total	Hombres	Mujeres	Total	Canónicos	Civiles
1997 TOTAL	49232	25408	23824	36710	19169	17541	23149	16808	6341
1998 TOTAL	48547	25086	23461	38344	19931	18503	24672	17851	6821
1998 Enero	3958	2057	1901	3746	1909	1837	497	193	304
Febrero	3609	1801	1808	3761	1893	1868	860	515	345
Marzo	4218	2223	1995	3623	1883	1740	1616	1115	501
Abril	4425	2280	2145	3152	1613	1539	1674	1198	476
Mayo	4514	2301	2213	3118	1662	1456	2661	2031	630
Junio	4150	2181	1969	3057	1608	1449	3313	2500	813
Julio	4226	2171	2055	3063	1631	1432	3235	2405	830
Agosto	3997	2060	1937	2741	1417	1324	1561	1240	321
Septiembre	4121	2141	1980	2603	1358	1245	3782	2880	902
Octubre	4060	2120	1940	3126	1658	1468	3381	2640	741
Noviembre	3877	2011	1866	2997	1561	1436	1290	788	502
Diciembre	3392	1740	1652	3447	1738	1709	802	346	456

7. RESUMEN DE LA EVOLUCION DEMOGRAFICA DE RESIDENTES REGISTRADA EN LA COMUNIDAD DE MADRID (2)

	NACIMIENTOS			DEFUNCIONES			CRECI.	MATRIMONIOS		
	Total	Hombres	Mujeres	Total	Hombres	Mujeres	VEGET.	Total	Canónicos	Civiles
1997 TOTAL	48092	24815	23277	34235	17850	16385	13857	21979	15875	6104
1998 TOTAL	47373	24477	22896	35885	18603	17282	11488	21640	15669	5971
1998 Enero	3839	1992	1847	3509	1787	1722	330	466	173	293
Febrero	3521	1763	1758	3510	1781	1729	11	813	482	331
Marzo	4134	2176	1958	3369	1759	1610	765	1538	1056	482
Abril	4307	2217	2090	2941	1500	1441	1366	1566	1120	446
Mayo	4417	2256	2161	2877	1538	1339	1540	2429	1846	583
Junio	4048	2128	1920	2851	1512	1339	1197	2871	2189	682
Julio	4121	2115	2006	2875	1523	1352	1246	2692	2034	658
Agosto	3907	2014	1893	2577	1317	1260	1330	1321	1041	280
Septiembre	4041	2095	1946	2423	1255	1168	1618	3249	2493	756
Octubre	3962	2075	1887	2922	1554	1368	1040	2894	2261	633
Noviembre	3783	1958	1825	2809	1459	1350	974	1113	686	427
Diciembre	3293	1688	1605	3222	1618	1604	71	688	288	400

(2) En las columnas de total van incluidos los no consta.

III. NACIMIENTOS POR GRUPOS DE EDAD DE MADRES RESIDENTES REGISTRADOS EN LA COMUNIDAD DE MADRID. AÑO 1998

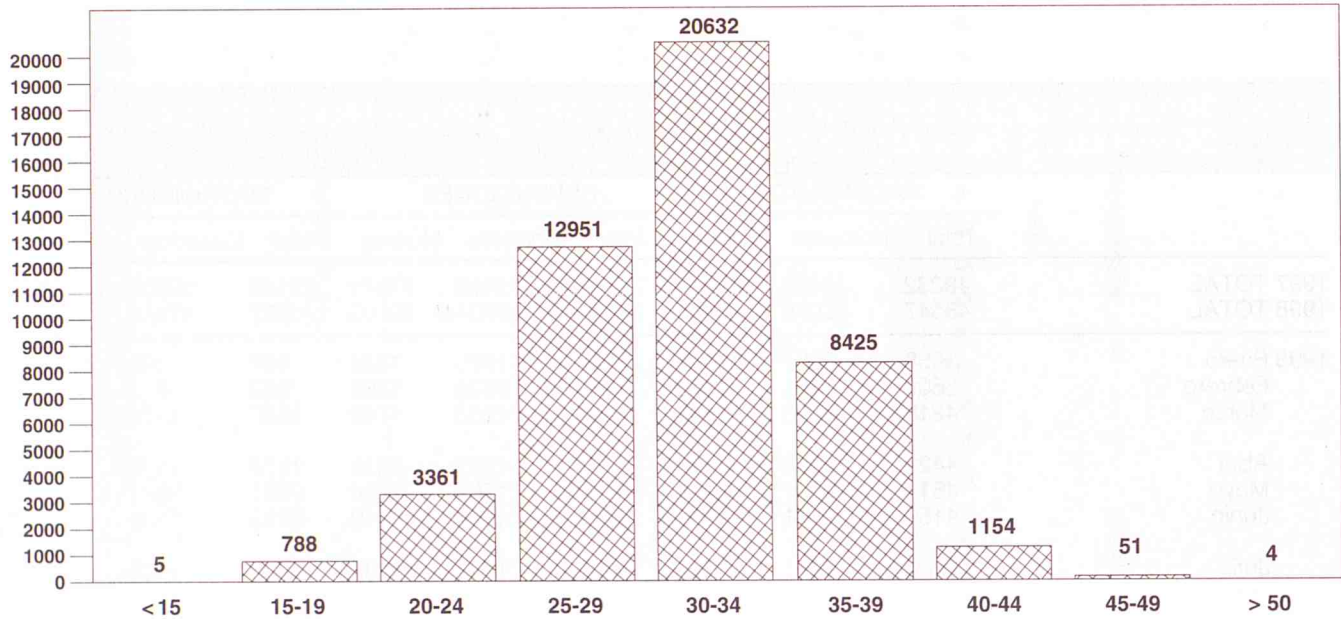

IV. NACIMIENTO DE MADRES NO RESIDENTES REGISTRADOS EN LA COMUNIDAD DE MADRID POR LUGAR DE RESIDENCIA. AÑO 1998

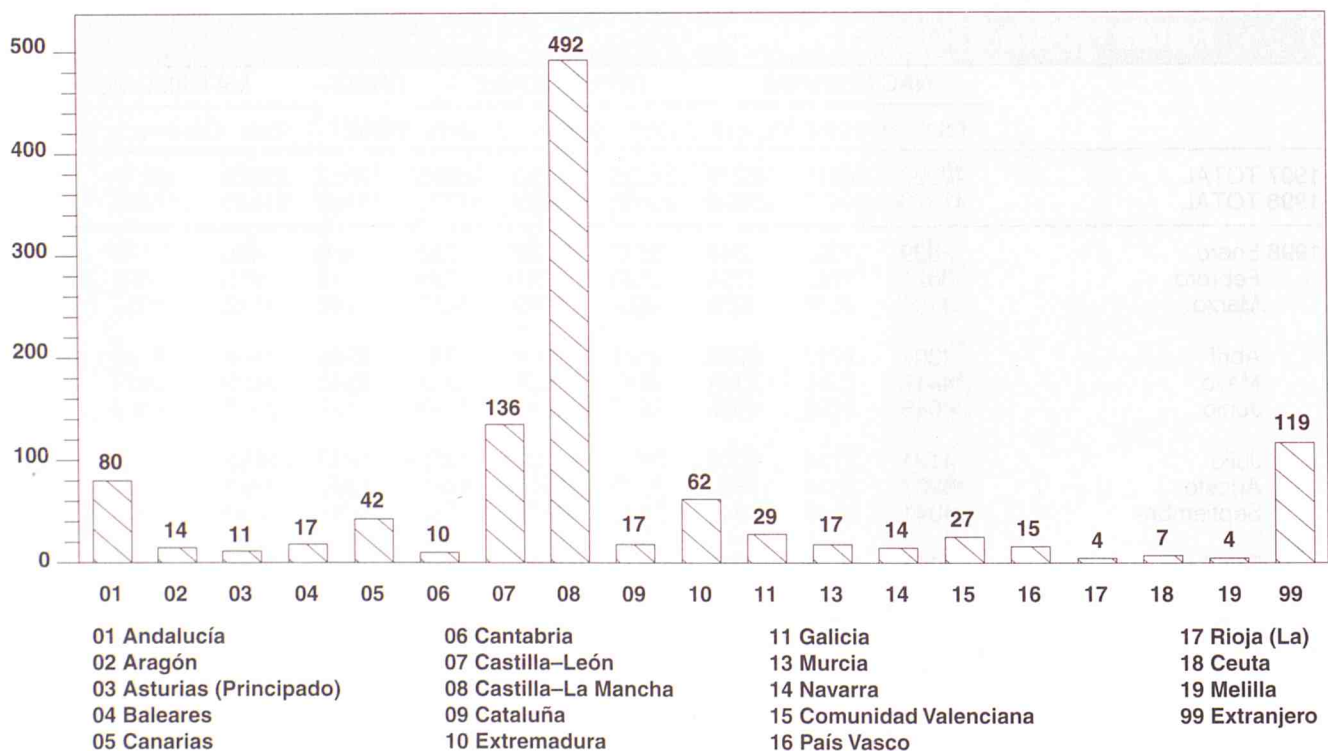

8. NACIMIENTOS POR GRUPOS DE EDAD DE MADRES RESIDENTES REGISTRADOS EN LA COMUNIDAD DE MADRID

	Total	Menos de 15 años	De 15 a 19 años	De 20 a 24 años	De 25 a 29 años	De 30 a 34 años	De 35 a 39 años	De 40 a 44 años	De 45 a 49 años	De 50 y más años	No consta
1997 TOTAL	48092	11	833	3703	13981	20700	7768	1056	39	1	-
1998 TOTAL	47373	5	788	3361	12591	20632	8425	1154	51	4	2
1998 Enero	3839	0	65	302	1028	1655	686	101	2	0	0
Febrero	3521	1	67	245	1016	1503	595	92	2	0	0
Marzo	4134	0	73	282	1209	1767	706	90	7	0	0
Abril	4307	0	62	262	1165	1959	765	91	3	0	0
Mayo	4417	1	61	277	1198	2016	774	87	3	0	0
Junio	4048	1	66	287	1074	1794	726	94	6	0	0
Julio	4121	1	79	287	1118	1793	734	103	6	0	0
Agosto	3907	0	74	311	1100	1608	702	102	6	3	1
Septiembre	4041	0	53	313	1103	1702	764	102	3	1	0
Octubre	3962	1	79	294	1092	1716	668	107	5	0	0
Noviembre	3783	0	63	259	994	1667	703	93	4	0	0
Diciembre	3293	0	46	242	854	1452	602	92	4	0	1

V. MATRIMONIOS QUE FIJAN SU RESIDENCIA REGISTRADOS EN LA COMUNIDAD DE MADRID POR EDAD DE LOS CONYUGES AL CONTRAER MATRIMONIO. AÑO 1998

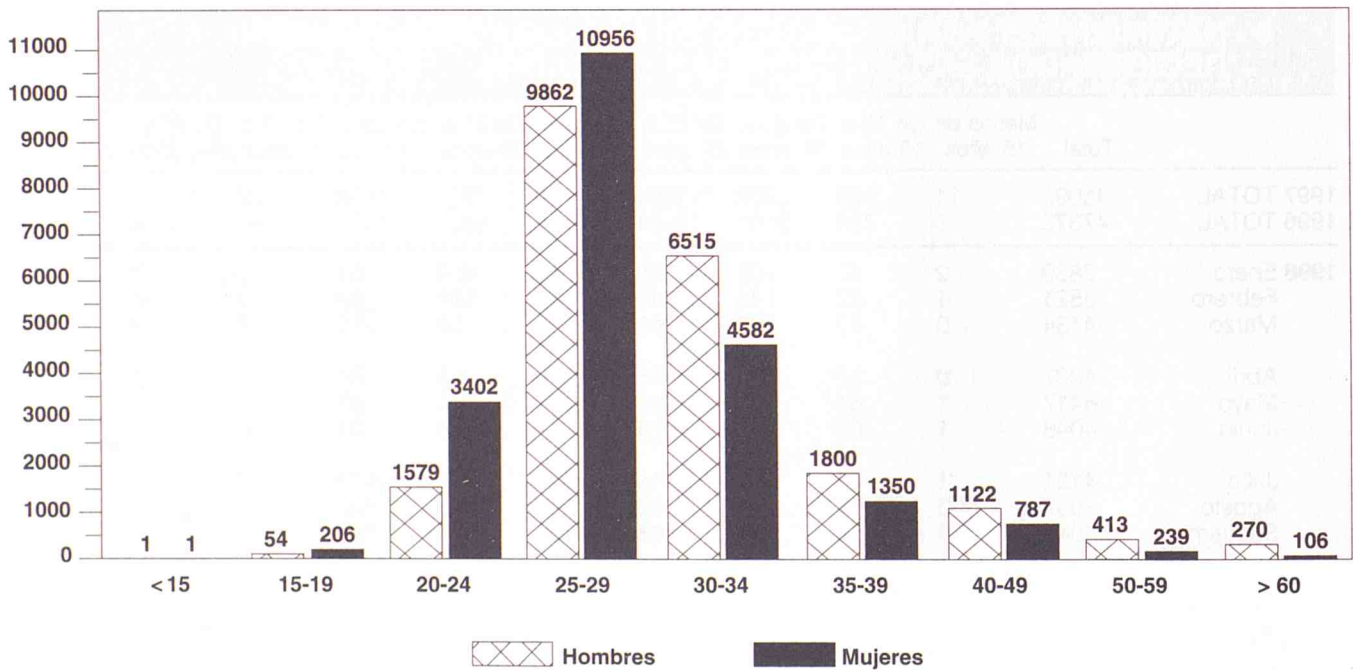

9. MATRIMONIOS QUE FIJAN SU RESIDENCIA REGISTRADOS EN LA COMUNIDAD DE MADRID POR LA EDAD DE LOS CONYUGES AL CONTRAER MATRIMONIO

	Total	Menos de 15 años	De 15 a 19 años	De 20 a 24 años	De 25 a 29 años	De 30 a 34 años	De 35 a 39 años	De 40 a 44 años	De 45 a 49 años	De 50 y más años	No consta
HOMBRES											
1997 TOTAL	21979	0	77	1714	10259	6377	1793	1085	436	278	0
1998 TOTAL	21640	1	54	1579	9862	6515	1800	1122	413	270	24
1998 Enero	466	0	2	34	135	122	63	60	27	23	0
Febrero	813	0	4	74	304	245	79	70	16	21	0
Marzo	1538	0	2	114	675	473	144	78	28	24	0
Abril	1566	0	2	138	675	464	150	87	30	20	0
Mayo	2429	0	3	181	1151	729	169	112	51	29	4
Junio	2871	0	6	200	1385	843	227	123	58	25	4
Julio	2692	0	9	175	1336	775	213	120	41	21	2
Agosto	1321	0	4	111	651	373	97	61	15	9	0
Septiembre	3249	0	9	236	1607	959	221	136	43	36	2
Octubre	2894	0	7	190	1315	947	243	118	47	21	6
Noviembre	1113	1	3	70	419	386	106	84	19	22	3
Diciembre	688	0	3	56	209	199	88	73	38	19	3
MUJERES											
1997 TOTAL	21979	2	292	3717	11148	4426	1294	766	222	112	0
1998 TOTAL	21640	1	206	3402	10956	4582	1350	787	239	106	11
1998 Enero	466	0	9	64	143	115	63	50	13	9	0
Febrero	813	0	12	133	343	193	78	37	10	7	0
Marzo	1538	0	12	235	754	371	86	55	17	8	0
Abril	1566	0	24	250	793	303	99	69	16	12	0
Mayo	2429	0	19	377	1301	485	130	83	25	8	1
Junio	2871	1	18	461	1515	582	160	93	27	11	3
Julio	2692	0	27	478	1394	541	141	78	22	11	0
Agosto	1328	0	13	256	674	257	74	31	12	3	1
Septiembre	3249	0	31	512	1724	686	159	86	33	17	1
Octubre	2894	0	21	397	1552	611	180	92	29	9	3
Noviembre	1113	0	11	149	511	265	95	56	18	8	0
Diciembre	688	0	9	90	252	173	85	57	17	3	2

VI. DEFUNCIONES DE RESIDENTES REGISTRADOS EN LA COMUNIDAD DE MADRID POR SEXO Y GRUPO DE EDAD. AÑO 1998

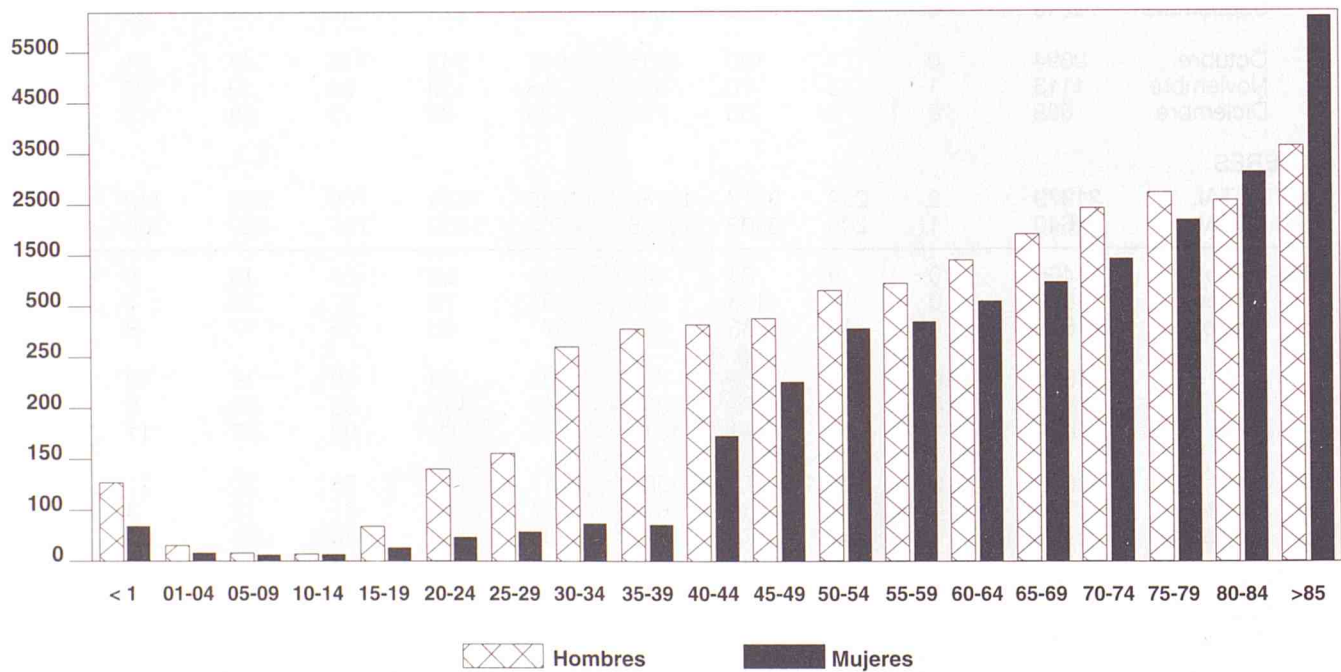

DEFUNCIONES POR GRUPOS DE EDAD

17

10. DEFUNCIONES DE RESIDENTES REGISTRADAS EN LA COMUNIDAD DE MADRID POR SEXO Y GRUPOS DE EDAD																					
	Total	Menos de 1 año																			
		De 1 a 4 años	De 5 a 9 años	De 10 a 14 años	De 15 a 19 años	De 20 a 24 años	De 25 a 29 años	De 30 a 34 años	De 35 a 39 años	De 40 a 44 años	De 45 a 49 años	De 50 a 54 años	De 55 a 59 años	De 60 a 64 años	De 65 a 69 años	De 70 a 74 años	De 75 a 79 años	De 80 a 84 años	De 85 y más años	No consta	
TOTAL																					
1997 TOTAL	34235	231	46	39	36	120	177	283	503	572	534	765	1008	1203	2019	2878	3909	4609	5536	9767	0
1998 TOTAL	35885	195	45	33	30	95	187	230	388	425	509	695	1020	1199	1979	2900	3941	5079	5747	10821	367
1998 Enero	3509	21	4	2	4	11	17	25	42	26	38	56	96	126	197	285	419	514	564	1054	12
1998 Febrero	3510	16	7	1	3	3	15	21	38	49	34	60	91	113	198	281	329	529	576	1133	9
1998 Marzo	3369	19	4	2	4	8	19	21	34	43	54	57	84	126	176	283	344	488	545	1032	26
1998 Abril	2941	14	0	5	1	5	12	12	28	31	47	68	89	99	171	209	352	401	461	908	28
1998 Mayo	2877	20	3	2	3	4	16	13	38	37	50	59	94	84	157	223	315	414	469	849	27
1998 Junio	2851	18	4	4	4	7	10	23	38	30	49	56	91	86	171	230	340	390	456	822	22
1998 Julio	2875	10	3	2	2	9	17	25	21	35	46	59	67	113	155	230	312	374	473	874	48
1998 Agosto	2577	12	6	2	2	10	19	20	29	31	27	47	77	77	161	209	242	353	413	791	49
1998 Septiembre	2423	11	5	2	0	5	13	19	23	34	31	74	65	88	139	203	267	352	387	678	27
1998 Octubre	2922	24	1	3	3	9	16	14	30	45	44	61	91	83	150	253	317	411	463	848	56
1998 Noviembre	2809	14	4	6	2	15	10	17	29	29	45	39	93	91	153	248	332	392	434	816	40
1998 Diciembre	3222	16	4	2	2	9	23	20	38	35	44	59	82	113	151	246	372	461	506	1016	23
HOMBRES																					
1997 TOTAL	17850	123	26	21	25	78	135	212	375	404	351	534	678	837	1414	1926	2454	2588	2498	3171	0
1998 TOTAL	18603	126	26	20	15	68	138	158	288	326	335	467	693	847	1404	1952	2481	2848	2632	3554	225
1998 Enero	1787	13	2	2	2	7	14	16	30	20	20	36	64	89	141	190	255	282	253	340	11
1998 Febrero	1781	13	4	1	3	3	11	17	31	35	21	43	68	86	142	183	204	296	253	363	4
1998 Marzo	1759	9	2	1	3	5	13	17	30	36	38	35	61	78	129	187	212	276	253	355	19
1998 Abril	1500	10	0	3	0	2	7	7	22	24	29	40	61	69	124	137	222	214	198	315	16
1998 Mayo	1538	11	2	2	0	4	12	9	28	27	35	48	61	61	114	151	200	246	229	282	16
1998 Junio	1512	12	3	3	2	6	6	17	32	24	31	35	62	63	122	156	217	236	217	249	19
1998 Julio	1523	6	3	2	0	8	11	21	13	31	28	41	42	84	104	154	205	223	301	301	31
1998 Agosto	1317	7	3	0	1	5	14	13	16	24	19	32	47	61	114	149	151	196	195	247	24
1998 Septiembre	1255	5	3	1	0	4	9	14	19	27	22	46	43	63	97	135	166	198	176	211	16
1998 Octubre	1554	16	0	1	3	6	13	8	20	35	31	46	61	62	102	170	188	230	226	302	34
1998 Noviembre	1459	11	2	3	1	13	8	7	19	21	34	27	66	56	114	170	223	213	193	256	22
1998 Diciembre	1618	13	3	1	0	5	20	12	28	22	27	38	57	75	101	170	228	256	216	333	13
MUJERES																					
1997 TOTAL	16385	108	20	18	11	42	42	71	128	168	183	231	330	366	605	952	1455	2021	3038	6596	0
1998 TOTAL	17282	69	19	13	15	27	49	72	100	99	174	228	327	352	575	948	1460	2231	3115	7267	142
1998 Enero	1722	8	2	0	2	4	3	5	12	6	18	20	32	37	56	95	164	232	311	714	1
1998 Febrero	1729	3	3	0	0	0	4	8	7	14	13	17	23	27	56	98	125	233	323	770	5
1998 Marzo	1610	10	2	1	1	3	6	4	4	7	16	22	23	48	47	96	132	212	292	677	7
1998 Abril	1441	4	0	2	1	3	5	5	6	7	18	28	33	30	47	72	130	187	263	593	12
1998 Mayo	1339	9	1	0	3	0	4	4	10	10	15	11	33	23	43	72	115	168	240	567	11
1998 Junio	1339	6	1	1	2	1	4	6	6	6	18	21	29	23	49	74	123	154	239	573	3
1998 Julio	1352	4	0	0	2	1	6	4	8	4	18	18	25	29	51	76	97	169	250	573	17
1998 Agosto	1260	5	4	2	1	5	5	7	13	7	8	15	30	16	47	60	91	157	218	544	25
1998 Septiembre	1168	6	2	1	0	1	4	5	4	7	9	28	22	25	42	68	101	154	211	467	11
1998 Octubre	1368	8	1	2	0	3	3	6	10	10	13	15	30	21	48	83	129	181	237	546	22
1998 Noviembre	1350	3	2	3	1	2	2	10	10	8	11	12	27	35	39	78	109	179	241	560	18
1998 Diciembre	1604	3	1	1	2	4	3	8	10	13	17	21	25	38	50	76	144	205	290	683	10

11. DEFUNCIONES DE RESIDENTES REGISTRADAS EN LA COMUNIDAD DE MADRID POR SEXO Y GRUPO DE CAUSA

	TODAS LAS CAUSAS		I - E. INFECCIOSAS Y PARASITARIAS		II - TUMORES		III - E. ENDOCRINAS, METABOLICAS		IV - E. DE LA SANGRE		V - TRANSTORNOS MENTALES						
	Hombres	Mujeres	Total	Hombres	Mujeres	Total	Hombres	Mujeres	Total	Hombres	Mujeres	Total					
1997 TOTAL	17850	16385	673	336	337	10025	6095	3930	1267	669	598	193	96	97	1102	347	755
1998 TOTAL	18603	17282	426	199	227	6336	3856	2510	706	327	379	120	52	68	808	278	530
1998 Enero	1787	1722	57	27	30	839	496	343	95	45	50	13	5	8	110	35	75
1998 Febrero	1781	1729	56	23	33	747	454	293	92	42	50	10	2	8	105	40	65
1998 Marzo	1759	1610	43	21	22	828	492	336	120	63	57	13	3	10	102	36	66
1998 Abril	1500	1441	49	21	28	808	485	323	86	39	47	15	6	9	91	31	60
1998 Mayo	1538	1339	67	34	33	864	532	332	70	33	37	21	11	10	94	42	52
1998 Junio	1512	1339	48	23	25	779	441	338	91	45	46	12	9	3	101	26	75
1998 Julio	1523	1352	50	25	25	775	497	278	85	35	50	18	6	12	123	35	88
1998 Agosto	1317	1260	56	25	31	726	459	267	67	25	42	18	10	8	82	33	49
1998 Septiembre (3)	1255	1168	-	-	-	-	-	-	-	-	-	-	-	-	-	-	-
1998 Octubre (3)	1554	1368	-	-	-	-	-	-	-	-	-	-	-	-	-	-	-
1998 Noviembre (3)	1459	1350	-	-	-	-	-	-	-	-	-	-	-	-	-	-	-
1998 Diciembre (3)	1618	1604	-	-	-	-	-	-	-	-	-	-	-	-	-	-	-
VI - E. SISTEMA NERVIOSO																	
VII - E. APARATO CIRCULATORIO			VIII - E. APARATO RESPIRATORIO			IX - E. APARATO DIGESTIVO			X - E. APARATO GENITOURINARIO			XI - EMBARAZO PARTO Y PUERPERIO					
Total	Hombres	Mujeres	Total	Hombres	Mujeres	Total	Hombres	Mujeres	Total	Hombres	Mujeres	Total	Hombres	Mujeres	Total	Hombres	Mujeres
1997 TOTAL	317	365	11148	4973	6175	3702	2133	1569	2171	1148	1023	938	447	491	1	0	0
1998 TOTAL	200	227	7666	3424	4242	2875	1646	1229	1394	731	663	702	331	371	0	0	0
1998 Enero	34	30	1162	500	662	452	263	189	198	103	95	93	43	50	0	0	0
1998 Febrero	29	30	1144	504	640	587	313	274	194	103	91	109	46	63	0	0	0
1998 Marzo	29	36	1091	491	600	453	263	190	190	111	79	81	33	48	0	0	0
1998 Abril	24	29	963	439	524	273	153	120	179	78	101	93	49	44	0	0	0
1998 Mayo	13	18	878	396	482	274	153	121	153	78	75	76	40	36	0	0	0
1998 Junio	25	28	883	425	458	275	170	105	169	113	56	78	33	45	0	0	0
1998 Julio	28	28	806	363	443	321	190	131	176	81	95	89	44	45	0	0	0
1998 Agosto	18	28	739	306	433	240	141	99	135	64	71	83	43	40	0	0	0
1998 Septiembre (3)	-	-	-	-	-	-	-	-	-	-	-	-	-	-	-	-	-
1998 Octubre (3)	-	-	-	-	-	-	-	-	-	-	-	-	-	-	-	-	-
1998 Noviembre (3)	-	-	-	-	-	-	-	-	-	-	-	-	-	-	-	-	-
1998 Diciembre (3)	-	-	-	-	-	-	-	-	-	-	-	-	-	-	-	-	-
XII - E. DE LA PIEL																	
XIII - E. SISTEMA OSTEOMUSCULAR			XIV - ANOMALIAS CONGENITAS			XV - AFECCIONES PERIODICO PERINATAL			XVI - ESTADOS MORBOSOS MAL DEFINIDOS			XVII - CAUSAS EXTERNAS					
Total	Hombres	Mujeres	Total	Hombres	Mujeres	Total	Hombres	Mujeres	Total	Hombres	Mujeres	Total	Hombres	Mujeres	Total	Hombres	Mujeres
1997 TOTAL	79	28	51	239	62	177	127	64	104	55	49	658	317	341	1126	764	362
1998 TOTAL	50	10	40	134	45	89	78	44	34	29	18	2210	1222	988	518	334	184
1998 Enero	7	1	6	26	7	19	14	8	6	3	3	316	183	133	60	34	26
1998 Febrero	5	1	4	21	12	9	9	7	2	4	3	301	164	137	67	38	29
1998 Marzo	5	1	4	9	3	6	8	2	6	4	3	298	163	135	59	45	14
1998 Abril	2	8	8	13	1	12	4	4	0	7	5	235	130	105	62	33	29
1998 Mayo	6	1	5	18	9	9	13	6	7	2	1	243	140	103	67	49	18
1998 Junio	9	2	7	12	3	9	16	10	6	2	0	252	132	120	71	55	16
1998 Julio	4	2	2	15	4	11	7	4	3	2	1	290	171	119	58	37	21
1998 Agosto	4	0	4	20	6	14	7	3	4	5	2	275	139	136	74	43	31
1998 Septiembre (3)	-	-	-	-	-	-	-	-	-	-	-	-	-	-	-	-	-
1998 Octubre (3)	-	-	-	-	-	-	-	-	-	-	-	-	-	-	-	-	-
1998 Noviembre (3)	-	-	-	-	-	-	-	-	-	-	-	-	-	-	-	-	-
1998 Diciembre (3)	-	-	-	-	-	-	-	-	-	-	-	-	-	-	-	-	-

(3) En estos meses no se ha codificado la causa de la defunción.

12. NACIMIENTOS, DEFUNCIONES Y MATRIMONIOS DE RESIDENTES EN LA COMUNIDAD DE MADRID EN LOS ÚLTIMOS CUATRO AÑOS (1995/1998)

	RESIDENTES									RESIDENTES (A FALTA DE INSCRITOS EN OTRAS CC.AA.)		
	1995			1996			1997			1998		
	Nacim.	Defun.	Matrim.	Nacim.	Defun.	Matrim.	Nacim.	Defun.	Matrim.	Nacim.	Defun.	Matrim.
TOTAL RESIDENTES EN LA COMUNIDAD DE MADRID	47006	36477	27065	47491	36811	25874	48726	35691	26500	47374	35885	21640
MUNICIPIOS												
Acebeda (La)	0	2	1	0	1	1	0	4	0	0	1	0
Ajalvir	21	10	14	13	7	12	18	7	14	32	5	18
Alameda del Valle	3	4	3	1	9	0	2	2	0	1	1	0
Alamo (El)	45	52	23	45	104	17	38	101	14	30	79	12
Alcalá de Henares	1586	757	777	1574	768	783	1536	816	832	1494	778	844
Alcobendas	812	360	357	876	368	416	886	344	374	877	356	289
Alcorcón	978	722	869	1072	722	813	1208	737	795	1290	633	728
Aldea del Fresno	10	8	1	12	11	8	12	11	5	8	10	5
Algete	185	36	90	206	45	81	186	45	79	218	43	80
Alpedrete	60	33	44	84	23	54	86	37	53	85	30	59
Ambite	2	6	1	1	2	2	4	4	1	1	9	1
Anchuelo	11	5	6	5	3	6	7	4	1	5	9	2
Aranjuez	397	347	210	435	351	187	401	367	181	372	354	173
Arganda del Rey	298	179	157	305	214	134	333	176	167	297	219	158
Arroyomolinos	21	5	14	34	8	12	38	17	16	42	17	13
Atazar (El)	1	1	1	1	0	0	1	2	0	0	3	0
Batres	8	0	3	2	3	4	7	7	4	7	1	4
Becerril de la Sierra	24	14	19	25	17	29	44	20	18	35	25	15
Belmonte de Tajo	9	13	5	7	14	6	10	16	4	11	8	4
Berruenco (El)	3	2	0	5	3	0	3	2	0	5	2	0
Berzosa del Lozoya	0	0	0	2	1	1	0	2	0	0	1	0
Boadilla del Monte	174	65	51	154	82	40	143	69	68	165	93	57
Boalo (El)	29	7	21	25	13	20	27	11	20	30	14	18
Braojos	1	3	0	1	1	1	2	1	0	4	2	1
Brea de Tajo	5	5	3	3	1	0	3	7	0	0	6	0
Brunete	44	41	38	53	53	40	61	65	44	73	57	28
Buitrago del Lozoya	11	9	6	13	16	4	12	12	6	14	15	2
Bustarviejo	9	11	11	15	16	9	10	13	1	10	27	8
Cabanillas de la Sierra	6	5	2	5	2	2	2	1	0	5	2	2
Cabrera (La)	11	13	4	13	14	14	18	11	7	19	16	5
Cadalso de los Vidrios	32	23	7	22	31	13	20	31	8	17	26	9
Camarma de Esteruelas	14	14	19	23	9	8	27	12	8	17	10	10
Campo Real	34	18	13	37	17	10	24	21	13	37	20	13
Canencia	2	4	4	6	10	5	5	4	0	1	8	1
Carabaña	13	18	8	15	18	10	9	12	3	15	14	1

12. NACIMIENTOS, DEFUNCIONES Y MATRIMONIOS DE RESIDENTES EN LA
COMUNIDAD DE MADRID EN LOS ÚLTIMOS CUATRO AÑOS (1995/1998)

	RESIDENTES									RESIDENTES (A FALTA DE INSCRITOS EN OTRAS CC.AA.)		
	1995			1996			1997			1998		
	Nacim.	Defun.	Matrim.	Nacim.	Defun.	Matrim.	Nacim.	Defun.	Matrim.	Nacim.	Defun.	Matrim.
Casarrubuelos	4	4	7	6	2	5	4	4	3	9	2	0
Cenicientos	14	26	11	25	26	7	14	25	6	11	17	6
Cercedilla	74	43	37	75	39	37	44	49	29	65	72	28
Cervera de Buitrago	1	2	0	0	4	3	1	0	1	4	1	0
Ciempozuelos	134	119	77	143	173	65	128	142	66	146	174	74
Cobeña	46	6	12	38	7	18	46	6	19	48	9	21
Colmenar de Oreja	67	48	30	53	55	24	64	60	32	51	54	39
Colmenar del Arroyo	6	18	2	4	14	3	5	18	4	6	28	6
Colmenar Viejo	356	195	171	347	244	153	356	238	179	349	253	130
Colmenarejo	40	15	27	55	17	41	67	19	31	73	14	20
Collado Mediano	57	18	25	58	17	15	62	16	16	31	26	18
Collado Villalba	531	168	272	545	177	216	553	143	261	539	177	207
Corpa	4	7	0	2	2	1	4	2	1	3	4	1
Coslada	655	275	296	598	284	189	622	272	234	585	275	246
Cubas	12	15	2	14	19	3	11	12	13	9	4	2
Chapinería	13	10	4	19	9	6	7	8	7	12	7	1
Chinchón	40	57	23	35	92	22	30	59	22	38	57	16
Daganzo de Arriba	25	11	14	51	9	37	56	8	52	69	10	32
Escorial (El)	110	53	75	125	63	53	104	54	55	102	43	32
Estremera	12	12	7	12	17	5	8	9	2	9	13	0
Fresnedillas	10	5	11	11	4	6	8	2	3	10	4	3
Fresno de Torote	6	3	6	6	2	0	0	1	1	1	1	2
Fuenlabrada	1900	409	1168	1929	452	1024	1984	407	1324	2125	399	1230
Fuente el Saz de Jarama	32	26	27	30	35	28	44	23	39	56	27	43
Fuentidueña de Tajo	12	16	10	17	15	4	15	20	5	15	16	10
Galapagar	291	77	178	372	104	168	376	87	159	373	113	140
Garganta de los Montes	2	4	0	4	2	1	1	1	3	1	4	0
Gargantilla del Lozoya	1	5	1	0	3	1	2	1	1	4	1	0
Gascones	1	2	0	0	0	1	0	2	0	1	0	0
Getafe	1100	690	655	1064	711	554	1127	721	678	1067	723	802
Griñón	29	24	25	43	21	30	38	31	34	59	30	18
Guadalix de la Sierra	27	22	16	30	18	18	26	22	23	35	27	17
Guadarrama	94	52	64	106	63	48	98	51	56	92	61	41
Hiruela (La)	0	1	0	1	0	0	0	0	0	0	0	0
Horcajo de la Sierra	0	1	0	1	5	0	0	1	0	0	1	0
Horcajuelo de la Sierra	1	2	0	1	1	1	1	2	0	0	0	0
Hoyo de Manzanares	70	27	21	96	22	29	77	27	29	78	22	26
Humanes de Madrid	119	32	56	139	26	54	129	32	74	113	25	67
Leganés	1391	820	631	1325	838	647	1362	762	761	1230	827	764
Loeches	39	18	20	35	27	15	34	18	15	27	10	11

12. NACIMIENTOS, DEFUNCIONES Y MATRIMONIOS DE RESIDENTES EN LA COMUNIDAD DE MADRID EN LOS ÚLTIMOS CUATRO AÑOS (1995/1998)

	RESIDENTES									RESIDENTES (A FALTA DE INSCRITOS EN OTRAS CC.AA.)		
	1995			1996			1997			1998		
	Nacim.	Defun.	Matrim.	Nacim.	Defun.	Matrim.	Nacim.	Defun.	Matrim.	Nacim.	Defun.	Matrim.
Lozoya	5	7	3	2	7	3	2	3	2	5	4	2
Lozoyuela-Navas-Sieteiglesias	4	4	6	5	6	3	8	10	2	7	4	0
Madarcos	0	2	0	1	6	0	0	0	1	1	1	0
Madrid	24717	26211	15365	24687	25662	14628	25260	24922	14262	24001	24849	10810
Majadahonda	390	161	166	408	176	176	410	120	199	471	165	122
Manzanares El Real	39	29	28	39	16	20	36	32	17	45	23	36
Meco	84	18	43	75	19	55	91	14	31	95	22	39
Mejorada del Campo	181	64	77	193	51	76	173	50	61	164	55	58
Miraflores de la Sierra	39	26	21	42	41	18	49	34	16	28	52	22
Molar (El)	45	24	21	24	28	26	49	25	20	35	29	17
Molinos (Los)	32	36	15	28	26	11	27	21	10	31	38	8
Montejo de la Sierra	3	4	0	3	8	1	0	17	0	6	6	0
Moraleja de Enmedio	29	19	18	33	23	17	35	26	18	38	18	21
Moralzarzal	51	18	37	53	25	17	53	31	19	53	19	25
Morata de Tajuña	44	62	14	64	134	22	54	133	18	62	116	26
Móstoles	1726	717	831	1774	790	729	1724	728	762	1665	720	640
Navacerrada	12	6	6	19	14	9	19	9	20	16	10	11
Navalafuente	5	5	1	1	5	2	7	3	1	4	2	1
Navalagamella	10	7	2	16	8	4	7	6	8	13	6	3
Navalcarnero	157	100	63	143	151	48	136	159	66	129	173	46
Navarredonda	1	2	0	1	0	2	0	0	1	0	2	2
Navas del Rey	14	12	7	13	12	10	13	11	7	18	8	4
Nuevo Baztán	39	11	11	34	10	11	49	12	19	46	5	17
Olmeda de las Fuentes	2	0	1	2	1	0	1	2	0	0	1	0
Orusco	6	8	5	8	7	4	5	11	2	6	12	0
Paracuellos de Jarama	63	26	22	48	27	27	58	24	45	60	21	30
Parla	760	245	344	709	279	369	781	265	348	740	279	367
Patones	5	4	2	6	0	2	2	4	3	0	1	0
Pedrezuela	7	6	8	12	2	7	12	5	14	11	8	11
Pelayos de la Presa	17	31	12	6	30	3	12	30	4	4	14	0
Perales de Tajuña	23	17	6	19	16	15	24	14	13	16	18	15
Pezuela de las Torres	5	5	1	4	6	1	5	5	1	1	6	2
Pinilla del Valle	2	2	0	1	1	1	4	3	2	1	2	0
Pinto	256	117	174	269	110	181	296	89	171	272	124	149
Piñuécar	1	2	0	0	0	0	2	4	0	1	1	0
Pozuelo de Alarcón	757	301	255	751	389	233	783	325	275	806	339	192
Pozuelo del Rey	5	4	1	2	4	3	2	5	2	0	4	2
Prádena del Rincón	0	3	0	2	3	0	0	2	0	1	1	0
Puebla de la Sierra	0	1	0	0	2	0	1	0	0	0	0	0
Puentes Viejas	1	9	1	1	3	2	2	3	3	3	3	0

12. NACIMIENTOS, DEFUNCIONES Y MATRIMONIOS DE RESIDENTES EN LA
COMUNIDAD DE MADRID EN LOS ÚLTIMOS CUATRO AÑOS (1995/1998)

	RESIDENTES						RESIDENTES (A FALTA DE INSCRITOS EN OTRAS CC.AA.)					
	1995		1996		1997		1998		1998			
	Nacim.	Defun.	Matrim.	Nacim.	Defun.	Matrim.	Nacim.	Defun.	Matrim.	Nacim.	Defun.	Matrim.
Quijorna	7	10	4	5	8	8	12	3	3	15	3	6
Rascafría	16	15	15	15	8	0	12	13	11	17	13	8
Redueña	0	0	1	2	1	1	2	1	1	1	0	2
Ribatejada	2	7	3	3	0	3	5	0	1	1	3	2
Rivas-Vaciamadrid	406	36	99	373	38	72	369	46	162	395	51	147
Robledillo de la Jara	0	1	1	1	3	0	2	0	0	0	1	0
Robledo de Chavela	18	27	12	24	26	11	26	31	10	24	29	6
Robregordo	1	1	0	0	2	0	2	1	0	0	0	1
Rozas de Madrid (Las)	587	216	236	599	252	239	672	304	292	649	318	243
Rozas de Puerto Real	6	9	1	3	11	2	0	2	1	0	5	2
San Agustín de Guadalix	79	10	47	99	8	40	103	26	29	93	17	41
San Fernando de Henares	411	113	247	445	117	281	486	119	249	484	107	202
San Lorenzo del Escorial	113	96	66	105	81	72	111	99	63	134	109	61
San Martín de la Vega	150	49	90	160	59	62	140	36	60	146	54	59
San Martín de Valdeiglesias	57	73	29	46	58	34	73	48	40	57	76	28
San Sebastián de los Reyes	642	215	367	709	230	354	670	244	363	719	262	301
Santa María de la Alameda	6	8	3	4	6	4	4	3	5	8	5	0
Santorcaz	2	5	3	5	3	5	3	4	5	5	6	0
Santos de la Humosa (Los)	6	10	5	10	9	13	9	10	7	8	6	7
Serna del Monte (La)	1	2	0	0	3	2	0	1	0	0	1	0
Serranillos del Valle	5	4	2	3	4	6	9	6	2	7	29	6
Sevilla la Nueva	35	13	25	48	11	32	47	21	30	35	29	39
Somosierra	0	2	2	0	2	1	0	2	1	1	3	1
Soto del Real	46	16	40	44	33	29	74	28	47	53	21	33
Talamanca de Jarama	23	10	5	13	7	6	19	7	4	15	6	7
Tielmes	16	19	7	12	16	6	20	19	8	18	19	12
Titulcia	2	17	4	17	9	9	9	11	7	6	10	3
Torrejón de Ardoz	944	343	586	915	337	651	983	338	631	965	342	381
Torrejón de la Calzada	40	13	22	43	6	21	49	7	30	27	6	11
Torrejón de Velasco	10	17	7	18	13	5	17	18	16	18	12	6
Torrelaguna	28	40	24	22	43	18	20	53	11	16	39	14
Torrelodones	133	49	50	161	39	42	161	48	78	209	55	46
Torremocha de Jarama	2	7	5	2	12	1	4	9	0	5	10	1
Torres de la Alameda	40	18	24	41	20	23	48	18	20	51	23	26
Tres Cantos	486	67	116	460	84	146	526	82	264	518	109	176
Valdaracete	5	17	7	7	4	5	2	9	2	4	6	1
Valdeavero	5	6	1	6	7	5	10	6	1	3	8	0
Valdelaguna	6	2	1	5	6	4	4	8	3	5	10	4
Valdemanco	6	6	5	5	4	2	7	6	5	2	1	0
Valdemaqueda	5	6	0	5	4	5	2	4	0	2	3	0

12. NACIMIENTOS, DEFUNCIONES Y MATRIMONIOS DE RESIDENTES EN LA COMUNIDAD DE MADRID EN LOS ÚLTIMOS CUATRO AÑOS (1995/1998)

	RESIDENTES									RESIDENTES (A FALTA DE INSCRITOS EN OTRAS CC.AA.)		
	1995			1996			1997			1998		
	Nacim.	Defun.	Matrim.	Nacim.	Defun.	Matrim.	Nacim.	Defun.	Matrim.	Nacim.	Defun.	Matrim.
Valdemorillo	53	15	28	55	27	48	91	15	31	65	29	38
Valdemoro	278	73	188	297	102	236	325	102	228	332	108	227
Valdeolmos	14	8	9	20	8	7	14	9	9	16	4	3
Valdepiélagos	2	0	4	2	5	1	2	4	1	1	2	0
Valdetorres de Jarama	22	14	11	18	9	13	30	12	9	27	15	5
Valdilecha	23	14	15	27	22	12	23	14	7	22	15	12
Valverde de Alcalá	1	4	3	0	6	1	2	1	1	1	0	0
Velilla de San Antonio	68	17	53	86	22	58	90	18	62	106	24	63
Vellón (El)	6	9	9	10	7	1	11	8	9	10	11	7
Venturada	4	6	6	11	1	0	5	1	3	5	6	3
Villa del Prado	37	38	18	41	35	10	38	36	18	39	22	11
Villaconejos	27	22	15	29	27	21	23	27	12	31	28	17
Villalbilla	27	12	14	32	16	16	38	8	15	50	13	22
Villamanrique de Tajo	4	3	0	5	4	2	6	8	3	7	8	1
Villamanta	21	9	11	11	18	10	14	26	13	14	31	12
Villamantilla	3	3	1	3	4	2	3	5	1	2	5	1
Villanueva de la Cañada	70	24	42	119	31	40	111	23	36	130	23	21
Villanueva de Perales	5	3	3	3	6	3	3	4	1	4	5	3
Villanueva del Pardillo	43	11	22	42	13	27	42	9	30	65	10	28
Villar del Olmo	9	6	2	15	9	5	6	9	8	15	6	4
Villarejo de Salván	48	31	29	69	43	33	64	42	38	48	15	11
Villaviciosa de Odón	158	113	77	138	124	89	172	101	79	143	99	70
Villavieja del Lozoya	3	2	3	3	2	1	6	3	1	2	1	1
Zarzalejo	11	9	10	17	12	8	12	12	6	4	12	6
No consta	0	0	0	0	0	0	0	0	0	1	0	0

ESTRATOS DE POBLACION

Menos de 101 habitantes	6	17	3	8	23	10	8	12	3	5	11	3
De 101 a 500 "	186	195	98	170	182	87	180	176	78	167	189	71
De 501 a 1.000 "	144	186	99	182	161	105	155	172	105	151	151	54
De 1.001 a 2.000 "	651	440	382	733	460	411	790	477	429	791	499	379
De 2.001 a 5.000 "	1488	814	859	1624	982	872	1692	973	839	1713	925	781
De 5.001 a 10.000 "	1178	591	652	1331	682	579	1310	648	635	1339	706	539
De 10.001 a 20.000 "	2159	673	838	2107	850	853	2158	796	1073	2210	905	935
De 20.001 a 50.000 "	3983	1797	1888	4104	2030	1800	4290	1881	1974	4239	2056	1576
De 50.001 a 100.000 "	3813	1438	1950	3807	1498	1979	3942	1463	1950	3886	1514	1484
De 100.001 a 200.000 "	8681	4115	4931	8738	4281	4550	8941	4171	5152	8871	4080	5008
Más de 200.000 "	24717	26211	15365	24687	25662	14628	25260	24922	14262	24001	24849	10810
No consta	0	0	0	0	0	0	0	0	0	1	0	0

12. NACIMIENTOS, DEFUNCIONES Y MATRIMONIOS DE RESIDENTES EN LA
COMUNIDAD DE MADRID EN LOS ÚLTIMOS CUATRO AÑOS (1995/1998)

	RESIDENTES									RESIDENTES (A FALTA DE INSCRITOS EN OTRAS CC.AA.)		
	1995			1996			1997			1998		
	Nacim.	Defun.	Matrim.	Nacim.	Defun.	Matrim.	Nacim.	Defun.	Matrim.	Nacim.	Defun.	Matrim.
AMBITOS GEOGRAFICOS												
Area Metropolitana	41661	33331	24092	41717	33254	23035	42891	32238	23580	41608	32291	19018
Madrid	24717	26211	15365	24687	25662	14628	25260	24922	14262	24001	24849	10810
Corona Metropolitana	16944	7120	8727	17030	7592	8407	17631	7316	9318	17607	7442	8208
Norte	2296	837	1011	2392	926	1069	2438	908	1180	2463	980	896
Sur	8111	3720	4672	8142	3902	4317	8482	3709	4839	8389	3705	4580
Este	4314	1631	2157	4232	1644	2137	4317	1683	2276	4253	1653	1971
Oeste	2223	932	887	2264	1120	884	2394	1016	1023	2502	1104	761
Municipios no metropolitanos	5345	3146	2973	5774	3557	2839	5835	3453	2920	5765	3594	2622
No consta	0	0	0	0	0	0	0	0	0	1	0	0
DISTRITOS DEL MUNICIPIO DE MADRID												
	24717	26211	15365	24687	25662	14628	25260	24922	14262	24001	24849	10810
Centro	1281	1895	523	1226	1744	562	1224	1618	552	1087	1646	590
Arganzuela	990	1162	446	1026	1165	501	1099	1051	552	1091	1122	473
Retiro	890	1068	342	845	1021	347	846	1008	398	808	1013	305
Salamanca	1141	1734	545	1203	1729	511	1159	1644	540	1102	1692	481
Chamartín	1361	1188	595	1308	1260	567	1274	1249	559	1199	1140	452
Tetuán	1196	1502	555	1155	1435	522	1177	1397	576	1120	1347	468
Chamberí	1184	1943	502	1169	1853	566	1061	1705	538	972	1711	406
Fuencarral-El Pardo	1638	1350	557	1671	1286	612	1657	1250	640	1662	1225	597
Moncloa-Aravaca	903	1000	353	916	933	381	1004	990	435	904	988	349
Latina	1787	2011	820	1777	1964	808	1947	1883	787	1718	1907	701
Carabanchel	1749	2030	679	1715	2057	666	1728	2021	656	1488	1878	633
Usera	954	1092	351	945	1079	369	954	1015	352	926	1014	337
Puente de Vallecas	2234	1996	798	2308	1923	809	2338	1919	762	2133	1827	746
Moratalaz	845	740	364	883	727	328	897	731	337	812	697	291
Ciudad Lineal	1838	1798	761	1901	1782	825	1845	1800	839	1762	1646	727
Hortaleza	1219	853	471	1268	896	498	1401	910	561	1212	895	485
Villaverde	1158	968	493	1118	902	478	1167	896	457	1116	833	396
Villa de Vallecas	721	343	238	629	352	234	709	371	209	619	349	172
Vicálvaro	366	279	141	397	277	180	498	278	253	596	244	238
San Blas	955	1096	311	891	1132	298	940	996	1391	943	918	620
Barajas	307	163	136	336	145	149	335	190	121	291	165	152
No consta	0	0	5384(*)	0	0	4417(*)	0	0	2747(*)	440	592	1191
AREAS Y DISTRITOS DE SALUD DE LA COMUNIDAD DE MADRID												
	47006	36477	27065	47491	36811	25874	48726	35691	26500	47374	35885	21640
Area 1-Sur-Este	6110	4939	2304	6131	4933	2274	6353	4914	2451	6019	4721	2198
No consta	0	0	0	0	0	0	0	0	0	14	11	84
Arganda	1054	513	421	1069	633	376	1065	607	492	1051	591	446
Moratalaz	1211	1019	505	1280	1004	508	1395	1009	590	1403	936	481
Retiro	889	1068	342	845	1021	347	846	1008	398	806	1011	291
Vallecas	2956	2339	1036	2937	2275	1043	3047	2290	971	2745	2172	896

RESULTADOS POR LUGAR DE RESIDENCIA

25

12. NACIMIENTOS, DEFUNCIONES Y MATRIMONIOS DE RESIDENTES EN LA COMUNIDAD DE MADRID EN LOS ÚLTIMOS CUATRO AÑOS (1995/1998)

	RESIDENTES									RESIDENTES (A FALTA DE INSCRITOS EN OTRAS CC.AA.)		
	1995			1996			1997			1998		
	Nacim.	Defun.	Matrim.	Nacim.	Defun.	Matrim.	Nacim.	Defun.	Matrim.	Nacim.	Defun.	Matrim.
Area 2-Centro-Norte	3817	3391	1813	3833	3463	1682	3804	3352	1705	3640	3293	1502
No consta	0	0	0	0	0	0	0	0	0	7	11	41
Coslada	1315	469	673	1322	474	604	1371	459	606	1339	461	569
Salamanca	1141	1734	545	1203	1729	511	1159	1644	540	1099	1683	465
Chamartín	1361	1188	595	1308	1260	567	1274	1249	559	1195	1138	427
Area 3-Este	2729	1204	1482	2692	1205	1568	2763	1238	1554	2698	1227	1334
Alcalá de Henares	1785	861	896	1777	868	917	1780	900	923	1733	885	953
Torrejón de Ardoz	944	343	586	915	337	651	983	338	631	965	342	381
Area 4-Noreste	4319	3910	1679	4396	3955	1770	4521	3896	2912	4208	3624	1984
No consta	0	0	0	0	0	0	0	0	0	17	9	54
Ciudad Lineal	1838	1798	761	1897	1782	825	1845	1800	839	1754	1638	709
San Blas	955	1096	311	891	1132	298	940	996	1391	938	917	600
Hortaleza	1526	1016	607	1608	1041	647	1736	1100	682	1499	1060	621
Area 5-Norte	6029	4193	2659	6144	4184	2701	6285	4092	2931	6276	4087	2461
No consta	0	0	0	0	0	0	0	0	0	20	58	64
Alcobendas	2200	1001	1150	2361	1032	1181	2383	1020	1172	2432	1014	963
Colmenar Viejo	995	340	397	957	431	386	1068	425	543	1062	501	433
Tetuán	1196	1502	555	1155	1435	522	1177	1397	576	1114	1332	443
Fuencarral	1638	1350	557	1671	1286	612	1657	1250	640	1648	1182	558
Area 6-Oeste	4780	2611	2169	5086	2751	2111	5270	2692	2342	5320	2898	1839
No consta	0	0	0	0	0	0	0	0	0	3	0	4
Majadahonda	2072	829	814	2131	1004	803	2234	918	947	2374	1008	697
Collado Villalba	1805	782	1002	2039	814	927	2032	784	960	2042	902	793
Moncloa	903	1000	353	916	933	381	1004	990	435	901	988	345
Area 7-Centro-Oeste	4252	5849	1845	4172	5561	1936	4232	5206	1877	3777	5264	1697
No consta	0	0	0	0	0	0	0	0	0	17	11	88
Centro	1281	1895	523	1226	1744	562	1224	1618	552	1061	1617	569
Chamberí	1184	1943	502	1169	1853	566	1061	1755	538	986	1732	383
Latina	1787	2011	820	1777	1964	808	1947	1883	787	1713	1904	657
Area 8-Sur-Oeste I	3334	1980	1995	3428	2167	1839	3539	2102	1861	3526	2004	1636
Móstoles	1884	830	908	1912	914	818	1896	829	841	1707	737	653
Alcorcón	978	722	869	1072	722	813	1208	737	795	1290	633	728
Navalcarnero	472	428	218	444	531	208	435	536	225	529	634	255
Area 9-Sur-Oeste II	3291	1229	1799	3254	1290	1671	3346	1169	2085	3506	1269	2082
Leganés	1391	820	631	1325	838	647	1362	762	761	1230	827	764
Fuenlabrada	1900	409	1168	1929	452	1024	1984	407	1324	2276	442	1318
Area 10-Sur I	2393	1185	1329	2377	1225	1261	2541	1235	1407	2215	1210	1265
Parla	1293	495	674	1313	514	607	1414	514	729	1148	487	463
Getafe	1100	690	655	1064	711	554	1127	721	678	1067	723	802
Area 11-Sur II	5952	5986	2607	5978	6077	2644	6072	5795	2628	5748	5696	2451
No consta	0	0	0	0	0	0	0	0	0	6	13	58
Aranjuez	1101	734	638	1174	874	630	1124	812	611	1127	849	612
Arganzuela	990	1162	446	1026	1165	501	1099	1051	552	1089	1121	455
Villaverde	1158	968	493	1118	902	478	1167	896	457	1116	833	395
Carabanchel	1749	2030	679	1715	2057	666	1728	2021	656	1487	1868	607
Usera	954	1092	351	945	1079	369	954	1015	352	923	1012	324
No Consta	0	0	5384(*)	0	0	4417(*)	0	0	2747(*)	441	592	1191

(*) El elevado número de no consta se debe a que no se ha imputado el distrito municipal de residencia del matrimonio.

13. NACIMIENTOS, DEFUNCIONES Y MATRIMONIOS REGISTRADOS EN LA
COMUNIDAD DE MADRID POR LUGAR DE RESIDENCIA

	1998			1998			1998			1998		
	1º Trimestre			2º Trimestre			3º Trimestre			4º Trimestre		
	Nacim.	Defun.	Matrim.	Nacim.	Defun.	Matrim.	Nacim.	Defun.	Matrim.	Nacim.	Defun.	Matrim.
TOTAL	11785	11130	2973	13089	9327	7648	12344	8407	8578	11329	9570	5473
RESIDENTES EN LA COMUNIDAD DE MADRID	11494	10388	2817	12772	8669	6866	12069	7875	7262	11039	8953	4695
Acebeda (La)	0	0	0	0	1	0	0	0	0	0	0	0
Ajalvir	5	2	3	7	1	7	9	0	3	11	2	5
Alameda del Valle	0	0	0	1	0	0	0	1	0	0	0	0
Alamo (El)	6	17	1	9	20	4	10	23	4	5	19	3
Alcalá de Henares	360	211	108	376	185	267	385	180	288	373	202	181
Alcobendas	227	105	39	234	101	76	219	77	111	197	73	63
Alcorcón	299	188	84	365	165	240	305	137	230	321	143	174
Aldea del Fresno	2	3	1	2	1	4	3	3	0	1	3	0
Algete	57	5	7	63	10	21	44	14	30	54	14	22
Alpedrete	15	9	6	20	6	12	30	7	24	20	8	17
Ambite	0	2	0	0	0	0	0	2	1	1	5	0
Anchuelo	2	2	0	1	4	1	2	1	1	0	2	0
Aranjuez	87	101	20	97	78	59	104	78	61	84	97	33
Arganda del Rey	72	41	20	81	60	51	80	59	52	64	59	35
Arroyomolinos	15	5	0	13	3	5	6	3	3	8	6	5
Atazar (El)	0	0	0	0	1	0	0	1	0	0	1	0
Batres	2	0	0	2	0	3	2	0	1	1	1	0
Becerril de la Sierra	11	7	0	10	3	5	10	7	8	4	8	2
Belmonte de Tajo	2	1	0	5	3	3	2	2	1	2	2	0
Berruoco (El)	0	0	0	1	1	0	2	1	0	2	0	0
Berzosa del Lozoya	0	1	0	0	0	0	0	0	0	0	0	0
Boadilla del Monte	35	17	12	52	24	18	36	26	19	42	26	8
Boalo (El)	11	4	1	7	1	10	4	3	5	8	6	2
Braojos	1	1	1	1	0	0	0	1	0	2	0	0
Brea de Tajo	0	3	0	0	1	0	0	0	0	0	2	0
Brunete	14	27	6	22	7	6	22	15	11	15	8	5
Buitrago del Lozoya	4	5	0	5	1	0	2	7	2	3	2	0
Bustarviejo	2	7	2	1	5	1	5	7	2	2	8	3
Cabanillas de la Sierra	0	1	1	3	1	0	2	0	1	0	0	0
Cabrera (La)	4	1	1	7	7	1	2	5	2	6	3	1
Cadalso de los Vidrios	1	7	1	3	6	4	10	7	1	3	6	3
Camarma de Esteruelas	4	3	1	8	2	2	4	2	7	1	3	0
Campo Real	15	8	1	7	7	3	14	4	7	1	1	2
Canencia	0	2	0	1	1	0	0	4	1	0	1	0
Carabaña	2	3	0	4	2	0	7	4	1	2	5	0
Casarrubuelos	4	2	0	2	0	0	2	0	0	1	0	0
Cenicientos	2	5	2	3	2	1	5	3	3	1	7	0
Cercedilla	10	24	6	21	19	5	22	14	14	12	15	3
Cervera de Buitrago	1	1	0	1	0	0	0	0	0	2	0	0
Ciempozuelos	45	53	8	35	35	23	38	41	27	28	45	16

13. NACIMIENTOS, DEFUNCIONES Y MATRIMONIOS REGISTRADOS EN LA COMUNIDAD DE MADRID POR LUGAR DE RESIDENCIA

	1998 1º Trimestre			1998 2º Trimestre			1998 3º Trimestre			1998 4º Trimestre		
	Nacim.	Defun.	Matrim.	Nacim.	Defun.	Matrim.	Nacim.	Defun.	Matrim.	Nacim.	Defun.	Matrim.
Cobeña	20	5	2	5	1	5	10	2	13	13	1	1
Colmenar de Oreja	13	20	3	6	17	16	18	8	13	14	9	7
Colmenar del Arroyo	2	7	0	2	5	2	1	9	2	1	7	2
Colmenar Viejo	87	76	18	111	70	37	75	51	48	76	56	27
Colmenarejo	14	3	1	21	4	6	24	6	9	14	1	4
Collado-Mediano	5	11	0	9	8	5	10	5	8	7	2	5
Collado Villalba	116	50	27	169	50	70	130	36	74	124	41	36
Corpa	1	1	0	1	1	1	0	1	0	1	1	0
Coslada	138	92	36	159	66	94	146	48	78	142	69	38
Cubas	1	0	1	2	0	0	3	2	1	3	2	0
Chapinería	2	3	0	2	1	1	5	1	0	3	2	0
Chinchón	9	8	3	9	16	4	10	17	5	10	16	4
Daganzo de Arriba	16	1	3	17	4	14	20	2	11	16	3	4
Escorial (El)	20	15	8	27	16	7	26	6	8	29	6	9
Estremera	2	2	0	5	2	0	0	4	0	2	5	0
Fresnedillas	1	1	1	4	1	1	2	2	0	3	0	1
Fresno de Torote	0	0	1	1	1	1	0	0	0	0	0	0
Fuenlabrada	530	99	127	544	93	382	582	98	478	469	109	243
Fuente el Saz de Jarama	12	12	4	10	4	10	15	2	19	19	9	10
Fuentidueña de Tajo	7	2	2	4	5	3	3	6	4	1	3	1
Galapagar	108	34	24	92	22	40	98	27	49	75	30	27
Garganta de los Montes	0	0	0	0	0	0	1	1	0	0	3	0
Gargantilla del Lozoya	0	1	0	1	0	0	3	0	0	0	0	0
Gascones	1	0	0	0	0	0	0	0	0	0	0	0
Getafe	241	199	89	291	169	276	256	183	274	279	172	163
Griñón	11	9	3	9	6	3	22	2	8	17	13	4
Guadalix de la Sierra	9	3	1	12	8	6	6	5	8	8	11	2
Guadarrama	28	20	6	22	20	14	19	8	12	23	13	9
Hiruela (La)	0	0	0	0	0	0	0	0	0	0	0	0
Horcajo de la Sierra	0	0	0	0	0	0	0	0	0	0	1	0
Horcajuelo de la Sierra	0	0	0	0	0	0	0	0	0	0	0	0
Hoyo de Manzanares	18	5	7	21	4	4	17	6	6	22	7	9
Humanes de Madrid	19	6	3	29	9	22	32	3	25	33	7	17
Leganés	309	243	89	341	209	279	314	169	249	266	206	147
Loeches	7	1	0	4	4	1	5	1	7	11	4	3
Lozoya	3	1	0	0	0	0	1	1	1	1	2	1
Lozoyuela-Navas-Sieteiglesias	2	2	0	4	0	0	0	2	0	1	0	0
Madarcos	1	1	0	0	0	0	0	0	0	0	0	0
Madrid	5861	7299	1486	6500	5985	3355	6099	5381	3485	5541	6184	2484
Majadahonda	126	46	18	124	37	36	116	42	44	105	40	24
Manzanares el Real	9	7	7	16	7	10	14	5	11	6	4	8
Meco	23	8	8	19	3	7	25	5	16	28	6	8
Mejorada del Campo	44	11	6	39	18	19	45	11	19	36	15	14
Miraflores de la Sierra	10	23	3	8	9	5	6	11	10	4	9	4
Molar (El)	14	5	1	8	8	3	8	9	6	5	7	7

13. NACIMIENTOS, DEFUNCIONES Y MATRIMONIOS REGISTRADOS EN LA
COMUNIDAD DE MADRID POR LUGAR DE RESIDENCIA

	1998			1998			1998			1998		
	1º Trimestre			2º Trimestre			3º Trimestre			4º Trimestre		
	Nacim.	Defun.	Matrim.	Nacim.	Defun.	Matrim.	Nacim.	Defun.	Matrim.	Nacim.	Defun.	Matrim.
Molinos (Los)	8	11	0	6	3	5	9	12	2	8	12	1
Montejo de la Sierra	0	1	0	2	4	0	0	0	0	4	1	0
Moraleja de Enmedio	5	5	1	10	5	6	10	2	10	13	6	4
Moralzarzal	21	4	0	13	6	5	10	7	12	9	2	8
Morata de Tajuña	18	31	3	20	28	11	13	26	7	11	31	5
Móstoles	433	203	75	438	176	203	416	159	238	378	182	124
Navacerrada	4	2	1	4	2	7	5	4	2	3	2	1
Navalafuente	1	2	0	1	0	1	0	0	0	2	0	0
Navalagamella	4	0	0	1	0	2	6	2	0	2	4	1
Navalcarnero	28	43	13	28	47	16	38	41	10	35	42	7
Navarredonda	0	1	0	0	1	2	0	0	0	0	0	0
Navas del Rey	4	0	0	7	4	1	5	1	0	2	3	3
Nuevo Baztán	15	1	1	7	1	7	12	1	6	12	2	3
Olmeda de las Fuentes	0	0	0	0	0	0	0	0	0	0	1	0
Orusco	0	5	0	3	2	0	0	1	0	3	4	0
Paracuellos de Jarama	10	8	3	20	1	15	15	5	8	15	7	4
Parla	158	75	33	198	61	88	197	66	90	187	77	56
Patones	0	0	0	0	0	0	0	0	0	0	1	0
Pedrezuela	3	3	3	3	1	3	4	3	2	1	1	3
Pelayos de la Presa	2	6	0	1	2	0	0	4	0	1	2	0
Perales de Tajuña	4	3	2	6	4	1	3	5	10	3	6	2
Pezuela de las Torres	0	3	0	0	2	2	1	1	0	0	0	0
Pinilla del Valle	0	0	0	1	0	0	0	2	0	0	0	0
Pinto	66	40	11	70	23	53	57	24	53	79	37	32
Piñuecar	1	1	0	0	0	0	0	0	0	0	0	0
Pozuelo de Alarcón	177	85	23	234	85	67	206	87	62	189	82	40
Pozuelo del Rey	0	0	0	0	2	2	0	2	0	0	0	0
Prádena del Rincón	0	0	0	0	0	0	0	0	0	1	1	0
Puebla de la Sierra	0	0	0	0	0	0	0	0	0	0	0	0
Puentes Viejas	0	0	0	0	1	0	1	2	0	2	0	0
Quijorna	2	0	0	3	0	2	5	2	4	5	1	0
Rascafría	5	3	2	4	2	1	6	4	3	2	4	2
Redueña	0	0	0	1	0	1	0	0	1	0	0	0
Ribatejada	0	0	1	0	2	0	0	1	1	1	0	0
Rivas-Vaciamadrid	88	11	14	115	12	55	112	8	56	80	20	22
Robledillo de la Jara	0	0	0	0	1	0	0	0	0	0	0	0
Robledo de Chavela	2	11	1	9	7	1	6	4	3	7	7	1
Robregordo	0	0	0	0	0	1	0	0	0	0	0	0
Rozas de Madrid (Las)	157	94	46	187	75	76	157	66	66	148	83	55
Rozas de Puerto Real	0	1	1	0	2	0	0	0	1	0	2	0
San Agustín de Guadalix	15	2	7	27	3	10	25	3	14	26	9	10
San Fernando de Henares	115	30	27	137	29	59	112	21	71	120	27	45
San Lorenzo del Escorial	33	29	4	30	25	21	45	32	21	26	23	15
San Martín de la Vega	42	15	6	38	21	15	28	9	22	38	9	16
San Martín de Valdeiglesias	12	33	5	8	12	9	22	20	9	15	11	5

13. NACIMIENTOS, DEFUNCIONES Y MATRIMONIOS REGISTRADOS EN LA COMUNIDAD DE MADRID POR LUGAR DE RESIDENCIA

	1998 1º Trimestre			1998 2º Trimestre			1998 3º Trimestre			1998 4º Trimestre		
	Nacim.	Defun.	Matrim.	Nacim.	Defun.	Matrim.	Nacim.	Defun.	Matrim.	Nacim.	Defun.	Matrim.
San Sebastián de los Reyes	181	86	32	201	61	95	185	46	128	152	69	46
Santa María de la Alameda	2	2	0	2	2	0	2	1	0	2	0	0
Santorcaz	0	2	0	3	1	0	1	1	0	1	2	0
Santos de la Humosa (Los)	0	1	0	3	1	3	1	2	4	4	2	0
Serna del Monte (La)	0	1	0	0	0	0	0	0	0	0	0	0
Serranillos del Valle	2	2	0	3	4	0	0	10	5	2	13	1
Sevilla la Nueva	4	7	5	10	4	14	12	6	14	9	12	6
Somosierra	0	1	1	1	1	0	0	1	0	0	0	0
Soto del Real	9	10	4	16	5	11	12	4	14	16	2	4
Talamanca de Jarama	2	3	1	6	3	5	3	0	0	4	0	1
Tielmes	2	7	1	6	4	4	7	2	4	3	6	3
Titulcia	2	0	0	0	6	0	3	1	3	1	3	0
Torrejón de Ardoz	222	90	53	245	93	146	251	73	109	247	86	73
Torrejón de la Calzada	3	2	0	8	2	2	12	0	5	4	2	4
Torrejón de Velasco	3	5	1	6	1	3	2	3	2	7	3	0
Torrelaguna	3	4	2	3	10	3	7	14	6	3	11	3
Torrelodones	58	15	11	58	20	14	50	10	12	43	10	9
Torremocha de Jarama	1	3	0	0	0	0	4	3	1	0	4	0
Torres de la Alameda	7	6	0	13	7	12	14	2	12	17	8	2
Tres Cantos	127	48	30	143	20	56	115	19	55	133	22	35
Valdaracete	1	1	0	2	2	0	1	1	0	0	2	1
Valdeavero	2	4	0	0	1	0	0	1	0	1	2	0
Valdelaguna	2	4	1	2	0	1	1	5	0	0	1	2
Valdemanco	0	1	0	1	0	0	1	0	0	0	0	0
Valdemaqueda	0	0	0	0	1	0	2	2	0	0	0	0
Valdemorillo	13	8	7	8	5	8	19	10	13	25	6	10
Valdemoro	78	22	24	88	33	76	96	26	72	70	27	55
Valdeolmos	6	1	0	3	0	2	3	2	1	4	1	0
Valdepiélagos	0	1	0	1	0	0	0	1	0	0	0	0
Valdetorres de Jarama	6	3	0	6	3	1	6	6	3	9	3	1
Valdilecha	2	5	1	8	3	3	7	3	4	5	4	4
Valverde de Alcalá	0	0	0	0	0	0	0	0	0	1	0	0
Velilla de San Antonio	28	7	8	33	6	20	27	5	17	18	6	18
Vellón (El)	0	4	1	0	1	2	3	1	4	7	5	0
Venturada	1	0	0	1	0	1	1	4	1	2	2	1
Villa del Prado	11	4	1	6	6	4	15	5	2	7	7	4
Villaconejos	6	6	3	9	8	5	10	8	8	6	6	1
Villalbilla	5	2	3	16	1	5	14	5	5	15	5	9
Villamanrique de Tajo	4	2	0	0	2	1	2	2	0	1	2	0
Villamanta	4	9	2	3	7	5	4	6	3	3	9	2
Villamantilla	1	3	1	0	0	0	0	0	0	1	2	0
Villanueva de la Cañada	37	4	2	43	6	11	31	4	5	19	9	3
Villanueva de Perales	1	0	1	0	2	1	1	3	1	2	0	0
Villanueva del Pardillo	15	3	5	18	3	10	17	1	8	15	3	5
Villar del Olmo	4	2	1	4	3	0	3	1	1	4	0	2

13. NACIMIENTOS, DEFUNCIONES Y MATRIMONIOS REGISTRADOS EN LA
COMUNIDAD DE MADRID POR LUGAR DE RESIDENCIA

	1998			1998			1998			1998		
	1º Trimestre			2º Trimestre			3º Trimestre			4º Trimestre		
	Nacim.	Defun.	Matrim.	Nacim.	Defun.	Matrim.	Nacim.	Defun.	Matrim.	Nacim.	Defun.	Matrim.
Villarejo de Salvanés	11	6	2	9	2	3	12	5	5	16	2	1
Villaviciosa de Odón	36	22	9	34	24	18	29	25	27	44	28	16
Villavieja del Lozoya	0	0	0	0	1	0	2	0	0	0	0	1
Zarzalejo	2	1	1	0	5	2	0	1	2	2	5	1
No consta	0	0	0	0	0	0	0	0	0	1	0	0
ESTRATOS DE POBLACION												
Menos de 101 habitantes	2	5	0	1	4	3	0	1	0	2	1	0
De 101 a 500 "	38	42	11	41	38	23	42	57	25	46	52	12
De 501 a 1.000 "	37	44	7	34	31	18	41	34	21	39	42	8
De 1.001 a 2.000 "	179	127	40	227	103	128	203	118	142	182	151	69
De 2.001 a 5.000 "	387	267	102	440	209	214	487	224	292	399	225	173
De 5.001 a 10.000 "	351	218	73	330	190	169	351	149	178	307	149	119
De 10.001 a 20.000 "	538	232	123	597	223	302	553	211	315	522	239	195
De 20.001 a 50.000 "	1003	563	210	1210	507	508	1037	464	531	989	522	327
De 50.001 a 100.000 "	926	448	193	1037	382	499	998	310	516	925	374	276
De 100.001 a 200.000 "	2172	1143	572	2355	997	1647	2258	926	1757	2086	1014	1032
Más de 200.000 "	5861	7299	1486	6500	5985	3355	6099	5381	3485	5541	6184	2484
No consta	0	0	0	0	0	0	0	0	0	1	0	0
AMBITOS GEOGRAFICOS												
Area Metropolitana	10121	9419	2489	11274	7804	6057	10527	7027	6327	9686	8041	4145
Madrid	5861	7299	1486	6500	5985	3355	6099	5381	3485	5541	6184	2484
Corona metropolitana	4260	2120	1003	4774	1819	2702	4428	1646	2842	4145	1857	1661
Norte	622	315	119	689	252	264	594	193	342	558	220	171
Sur	2036	1047	508	2247	896	1521	2127	836	1612	1979	926	939
Este	1005	460	255	1124	410	675	1093	351	646	1031	432	395
Oeste	597	298	121	714	261	242	614	266	242	577	279	156
Municipios no metropolitanos	1373	969	328	1498	865	809	1542	848	935	1352	912	550
No consta	0	0	0	0	0	0	0	0	0	1	0	0
AREAS Y DISTRITOS DE SALUD												
Area 1 Sur-Este	1483	1349	263	1617	1147	717	1535	1007	716	1384	1218	502
No consta	1	4	14	2	3	30	2	0	40	9	4	0
Arganda	256	137	48	290	149	148	283	139	166	222	166	84
Moratalaz	351	281	45	375	218	159	352	204	159	325	233	118
Retiro	189	278	39	235	265	71	217	224	83	165	244	98
Vallecas	689	649	117	715	512	309	681	440	268	663	571	202
Area 2 Centro-Norte	893	942	209	1036	829	459	902	696	468	809	826	366
No consta	1	2	8	1	4	8	2	0	25	3	5	0
Coslada	325	140	77	368	119	192	330	85	185	316	117	115
Salamanca	270	473	69	329	440	138	267	361	136	233	409	122
Chamartín	297	327	55	338	266	121	303	250	122	257	295	129

13. NACIMIENTOS, DEFUNCIONES Y MATRIMONIOS REGISTRADOS EN LA COMUNIDAD DE MADRID POR LUGAR DE RESIDENCIA

	1998 1º Trimestre			1998 2º Trimestre			1998 3º Trimestre			1998 4º Trimestre		
	Nacim.	Defun.	Matrim.	Nacim.	Defun.	Matrim.	Nacim.	Defun.	Matrim.	Nacim.	Defun.	Matrim.
Area 3 Este	626	333	173	685	301	446	698	274	442	689	319	273
Alcalá Henares	404	243	120	440	208	300	447	201	333	442	233	200
Torrejón Ardoz	222	90	53	245	93	146	251	73	109	247	86	73
Area 4 Noreste	1030	1063	252	1143	884	622	1059	761	642	976	916	468
No consta	0	2	7	4	1	20	8	3	19	5	3	8
Ciudad Lineal	446	488	89	503	403	222	400	345	223	405	402	175
San Blas	208	277	72	235	222	176	261	191	212	234	227	140
Hortaleza	376	296	84	401	258	204	390	222	188	332	284	145
Area 5 Norte	1545	1227	336	1718	961	727	1552	891	881	1461	1008	517
No consta	3	18	10	8	10	22	4	21	29	5	9	3
Alcobendas	604	286	118	652	244	281	609	235	375	567	249	189
Colmenar Viejo	263	173	64	314	120	136	232	98	151	253	110	82
Tetuán	288	390	56	278	313	126	288	286	138	260	343	123
Fuencarral	387	360	88	466	274	162	419	251	188	376	297	120
Area 6 Oeste	1270	830	274	1462	679	541	1363	690	626	1225	699	398
No consta	1	0	1	0	0	2	0	0	1	2	0	0
Majadahonda	563	276	112	683	237	226	590	243	219	538	252	140
Collado Villalba	493	262	111	547	229	234	542	209	279	460	202	169
Moncloa	213	292	50	232	213	79	231	238	127	225	245	89
Area 7 Centro-Oeste	938	1603	268	1003	1253	529	972	1116	507	864	1292	393
No consta	2	1	16	5	4	43	5	1	28	5	5	1
Centro	289	528	100	255	374	144	280	318	182	237	397	143
Chamberí	239	499	52	266	426	116	259	372	101	222	435	114
Latina	408	575	100	477	449	226	428	425	196	400	455	135
Area 8 Sur-Oeste I	865	566	202	934	489	532	887	456	548	840	493	354
Móstoles	448	208	75	451	179	208	422	162	241	386	188	129
Alcorcón	299	188	84	365	165	240	305	137	230	321	143	174
Navalcarnero	118	170	43	118	145	84	160	157	77	133	162	51
Area 9 Sur-Oeste II	863	353	220	924	316	689	938	272	762	781	328	411
Leganés	309	243	89	341	209	279	314	169	249	266	206	147
Fuenlabrada	554	110	131	583	107	410	624	103	513	515	122	264
Area 10 Sur I	491	334	138	591	266	428	553	290	439	580	320	260
Parla	250	135	49	300	97	152	297	107	165	301	148	97
Getafe	241	199	89	291	169	276	256	183	274	279	172	163
Area 11 Sur II	1406	1675	292	1545	1375	808	1488	1235	826	1309	1411	525
No consta	2	2	8	2	4	15	0	4	31	2	3	4
Aranjuez	284	229	68	284	214	199	308	193	211	251	213	134
Arganzuela	254	347	59	311	256	129	252	229	165	272	289	102
Villaverde	283	254	41	282	200	152	302	182	121	249	197	81
Carabanchel	344	538	71	411	460	193	384	420	205	348	450	138
Usera	239	305	45	255	241	120	242	207	93	187	259	66
No consta	84	113	190	114	169	368	122	187	405	121	123	228

13. NACIMIENTOS, DEFUNCIONES Y MATRIMONIOS REGISTRADOS EN LA
COMUNIDAD DE MADRID POR LUGAR DE RESIDENCIA

	1998 1º Trimestre			1998 2º Trimestre			1998 3º Trimestre			1998 4º Trimestre		
	Nacim.	Defun.	Matrim.	Nacim.	Defun.	Matrim.	Nacim.	Defun.	Matrim.	Nacim.	Defun.	Matrim.
DISTRITOS DEL MUNICIPIO DE MADRID	5861	7299	1486	6500	5985	3355	6099	5381	3485	5541	6184	2484
Centro	294	531	103	260	379	153	290	325	188	243	411	146
Arganzuela	255	347	62	311	256	135	252	229	173	273	290	103
Retiro	189	278	43	236	265	74	217	224	90	166	246	98
Salamanca	270	475	70	330	444	140	268	361	149	234	412	122
Chamartín	298	327	62	338	266	127	304	250	134	259	297	129
Tetuán	289	394	59	279	314	133	291	293	152	261	346	124
Chamberí	235	496	57	265	424	128	254	366	109	218	425	112
Fuencarral-El Pardo	389	374	95	473	283	177	420	265	203	380	303	122
Moncloa-Aravaca	214	292	51	232	213	81	231	238	128	227	245	89
Latina	409	576	108	478	450	248	428	425	210	403	456	135
Carabanchel	345	539	76	411	463	201	384	424	215	348	452	141
Usera	239	306	45	257	242	121	242	207	105	188	259	66
Puente de Vallecas	542	544	101	554	429	248	524	375	227	513	479	170
Moratalaz	229	203	29	211	169	87	192	141	107	180	184	68
Ciudad Lineal	446	490	93	506	404	228	403	348	229	407	404	177
Hortaleza	307	248	64	323	222	158	314	190	143	268	235	120
Villaverde	283	254	41	282	200	152	302	182	122	249	197	81
Villa de Vallecas	144	106	19	162	85	67	158	65	54	155	93	32
Vicálvaro	123	81	23	164	50	93	161	63	72	148	50	50
San Blas	208	277	74	236	222	183	264	191	218	235	228	145
Barajas	69	48	21	78	36	53	78	32	52	66	49	26
No consta	84	113	190	114	169	368	122	187	405	120	123	228
RESIDENTES EN OTRA COMUNIDAD AUTONOMA	236	720	96	279	634	246	235	503	279	248	586	214
Andalucía	17	66	7	23	65	32	23	44	22	17	42	21
Aragón	4	7	1	4	12	6	1	7	6	5	11	12
Asturias	4	13	2	2	11	5	4	10	4	1	12	3
Baleares	2	3	5	2	6	10	5	1	8	8	1	7
Canarias	8	13	7	12	7	10	12	6	14	10	12	10
Cantabria	2	8	2	3	3	2	1	2	2	4	6	1
Castilla-León	36	202	10	34	166	16	27	122	29	39	128	28
Castilla-La Mancha	114	246	30	144	218	75	119	175	103	115	219	64
Cataluña	3	10	7	8	9	30	5	11	16	1	16	14
Extremadura	20	83	1	12	78	5	12	52	12	18	75	6
Galicia	3	19	4	11	19	9	6	20	16	9	14	6
Murcia	5	8	6	6	8	5	2	9	6	4	12	8
Navarra	4	4	1	5	3	5	4	2	3	1	3	3
Comunidad Valenciana	7	15	8	7	14	26	7	26	25	6	12	22
País Vasco	4	15	3	4	8	7	3	9	9	4	16	4
Rioja (La)	1	3	0	0	3	2	1	1	2	2	3	3
Ceuta	2	2	1	1	4	1	1	4	1	3	1	1
Melilla	0	3	1	1	0	0	2	2	1	1	3	1
EXTRANJEROS	37	18	29	22	16	73	26	21	95	34	18	46
NO CONSTA	18	4	31	16	8	463	14	8	942	8	13	518

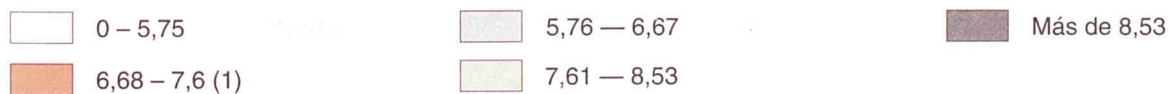
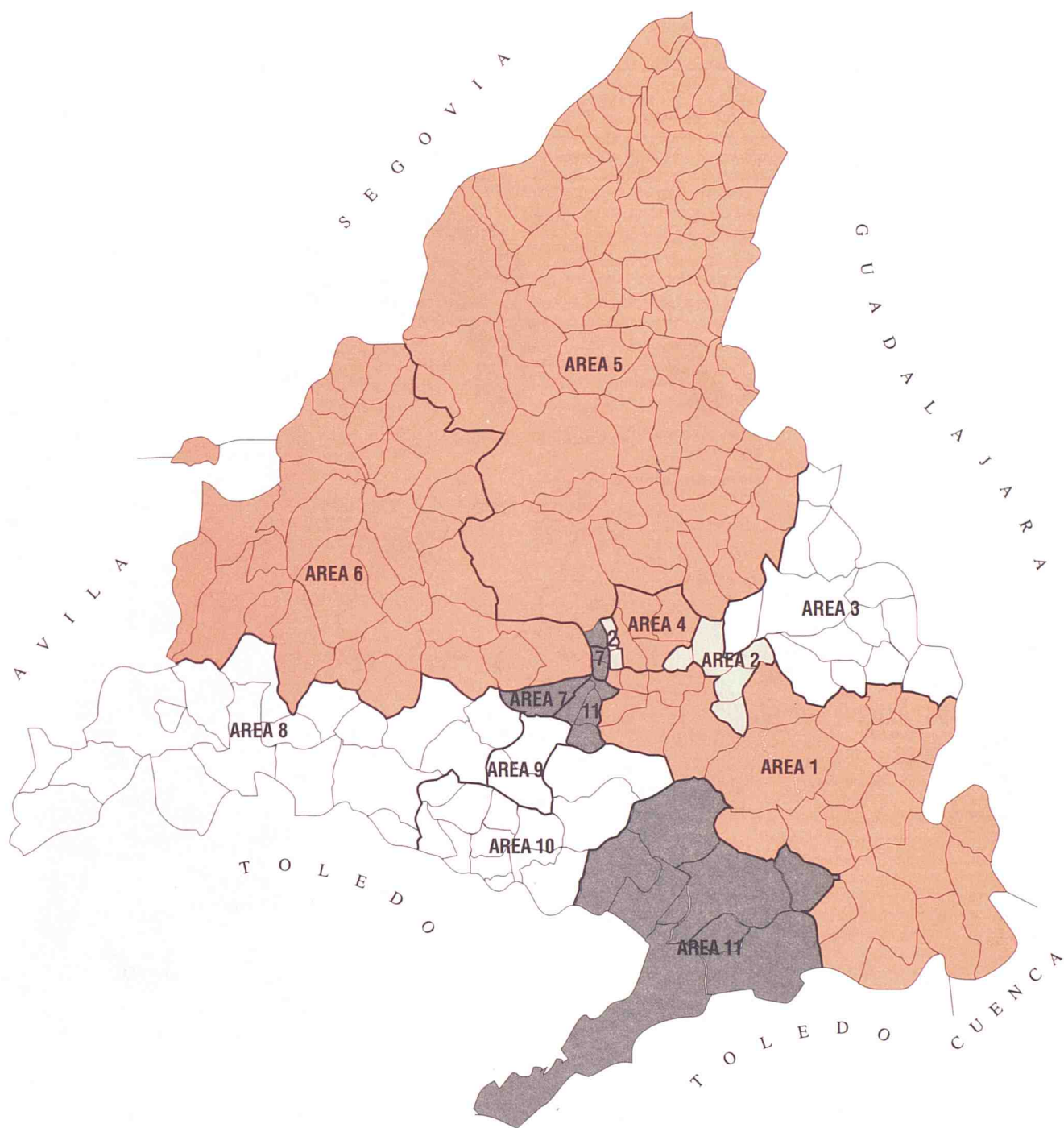

(1) Media de la Comunidad = 7,15

NOTAS METODOLOGICAS

A) RESULTADOS PROVISIONALES EN SENTIDO ESTRICTO (Tablas 6 a 13)

Circuito de la información

Los datos proceden de las primeras tabulaciones provisionales de los boletines estadísticos de partos, defunciones y matrimonios que cumplimenta el ciudadano en el momento de inscribir el acontecimiento en el Registro Civil de cada municipio, quien los envía mensualmente a la Delegación Provincial del Instituto Nacional de Estadística, que a su vez se los proporciona al Instituto de Estadística de la Comunidad de Madrid, donde se realiza directamente la ejecución de la Estadística.

El último número publicado del Boletín presenta siempre los datos más actualizados y depurados, por lo que la incorporación de nuevas cifras no sólo afecta a los nuevos meses que se añaden en cada aparición del boletín, sino a los acontecimientos de meses anteriores cuyos boletines se han recibido en el último período.

Período de referencia de la información

En estas tablas se contabilizan todos los boletines estadísticos recibidos hasta el 31 de Diciembre de 1998.

Principales conceptos utilizados

Sucesos registrados: todos los que han tenido lugar en la Comunidad de Madrid.

Sucesos de residentes: dentro de los registrados en la Comunidad de Madrid los que afectan a residentes. Es importante señalar que no se incluyen los sucesos de residentes acaecidos fuera de la Comunidad de Madrid, debido a que por el Acuerdo de Colaboración sólo se recibe la información de los sucesos registrados en nuestra Comunidad.

Nacimientos: número de niños nacidos vivos independientemente del número de horas que vivan (concepto biológico).

Defunciones: número de fallecidos, incluidos los que mueren antes de sus primeras 24 horas de vida.

Muerte fetal tardía: fallecimiento, antes de nacer, de un producto de la concepción viable (seis o más meses de gestación).

Codificación de Causa de muerte

La codificación de las causas de defunción se ha realizado según la «Clasificación Internacional de Enfermedades» 9.^a Revisión, 1975 de la Organización Mundial de la Salud.

B) DATOS DEFINITIVOS Y ESTIMACIONES DE ACONTECIMIENTOS DEFINITIVOS A PARTIR DE LOS PROVISIONALES (Tablas 3 y 4)

Hasta el año 1996 inclusive los totales de nacimientos, matrimonios y defunciones y sus características proceden de los resultados definitivos publicados por la Comunidad de Madrid y no han sido sometidos a ninguna modificación.

En las estimaciones de nacimientos y defunciones posteriores a 1996 se ha procedido a estimar por separado la falta de exhaustividad a partir del control de las inscripciones en el registro y los acontecimientos de residentes registrados fuera de la Comunidad de Madrid.

La estimación de la estructura por edades de los acontecimientos que se publican (reparto por grupos de edades de la madre y edades medias de las madres y de los esposos) se ha tomado directamente de los datos provisionales de los acontecimientos de residentes inscritos en la Comunidad de Madrid (para los sucesos en que consta la edad), ya que en estos casos no se ha apreciado retrospectivamente una diferencia significativa entre los datos provisionales y definitivos.

El análisis completo de esta información y la metodología de estimación figura en el Documento de Trabajo del Instituto de Estadística titulado «Proyecto de boletín trimestral con estimadores e indicadores de coyuntura demográfica» (3.^a versión, Marzo de 1995, 405 págs.).

C) INDICADORES DEMOGRAFICOS (Tablas 1 y 2)

Para el cálculo de los indicadores demográficos hemos utilizado hasta el año 1991 las poblaciones proyectadas, de la publicación: «Proyecciones de población y de hogares de la Comunidad de Madrid, 1991-2006» (Instituto de Estadística, Consejería de Eco-

nomía, Comunidad de Madrid, 1994) y la elaboración a partir de estos datos contenida en el Documento de Trabajo «Poblaciones a 30 de Marzo, 30 de Junio y 30 de Septiembre de cada año en función de las poblaciones de la Comunidad de Madrid retrasadas o proyectadas a 31 de Diciembre (1975-1995)» (Enero 1995). Desde el año 1991 hemos utilizado las poblaciones interpoladas al 1 de Enero, 1 de Abril, 1 de Julio y 1 de Octubre derivadas de la publicación: «Proyecciones de población y de hogares de la Comunidad de Madrid, 1996-2011» (Instituto de Estadística, Consejería de Hacienda, Comunidad de Madrid, 1998). La población residente considerada en los denominadores de las tasas es la proyectada a la mitad de cada período considerado.

Tasa bruta de natalidad: Nacidos vivos por cada 1.000 habitantes.

Tasa general de fecundidad: Nacidos vivos por cada 1.000 mujeres en edad de procrear (15 a 49 años).

Índice sintético de fecundidad: Número medio de hijos por mujer. Es la traslación como indicador de momento del indicador longitudinal de descendencia final de una generación y obtenido a partir de las tasas específicas de fecundidad.

Edad media de la madre: Media aritmética de las edades exactas de las madres (en años, meses y días) al nacimiento de sus hijos. Se ofrecen dos indicadores, para el total de las madres y para las que tienen su primer hijo.

Tasa bruta de nupcialidad de matrimonios: Matrimonios que fijan su residencia en la Comunidad de Madrid por cada 1.000 habitantes.

Tasa bruta de nupcialidad de hombres: Hombres residentes en la Comunidad de Madrid que se casan en el período de referencia por cada 1.000 hombres.

Tasa bruta de nupcialidad de mujeres: Mujeres residentes en la Comunidad de Madrid que se casan en el período de referencia por cada 1.000 mujeres.

Edad media al matrimonio: Media aritmética de las edades exactas (en años, meses y días) de los hombres y de las mujeres al contraer matrimonio. Se ofrecen dos indicadores, para todos y para los que están solteros.

Tasa bruta de mortalidad: Defunciones por cada 1.000 habitantes.

Tasa de mortalidad infantil: Defunciones de menores de un año por cada 1.000 niños nacidos vivos.

Edad media a la defunción: Media aritmética de las edades exactas (en años, meses y días) para los hombres y para las mujeres de las edades alcanzadas en el momento de morir.

Esperanza de vida al nacimiento: Es el número medio de años que se espera que vaya a vivir una persona desde su nacimiento de acuerdo con una tabla de mortalidad. Lo que se presenta es la utilización de un indicador longitudinal como indicador de momento ya que la tabla de mortalidad está construida no en referencia a los efectivos y defunciones por generaciones sino con las defunciones de un período. El indicador por lo tanto corresponde a una generación ficticia que contase entre cada aniversario con la mortalidad registrada por las generaciones en presencia en el período de referencia de la tabla. En este caso se ha optado por elaborar tablas completas por edades simples y el cálculo de las probabilidades de paso entre dos aniversarios se ha efectuado de manera directa asignando por generación las defunciones de dos años de calendario a los efectivos al inicio del período al que pertenecen (en la hipótesis de no interferencia o saldo compensado del fenómeno migratorio).

Nota sobre las edades medias: las edades medias que se ofrecen en las tablas están calculadas a partir de los años, meses y días que transcurrieron desde su nacimiento para las personas implicadas en cada acontecimiento, transformados a fracciones decimales de año. El procedimiento de cálculo puede diferir y difiere generalmente de su cálculo a partir de las tasas específicas que ponderan la edad media vivida de cada intervalo de edades, que aunque tiene la ventaja de eliminar el efecto de la estructura por edades tiene el inconveniente de que requiere hacer la suposición general de que la edad media vivida de cada intervalo de edades se sitúa en el punto medio de las marcas del corte de clase. No obstante se advierte que en este Boletín se publican estos indicadores revisados respecto a lo publicado en el N.º 43 y anteriores en que las edades medias se calculaban a partir de los años cumplidos y no por edades exactas como se hace aquí y se hará en el futuro.

