

**ESTUDIO LONGITUDINAL DE EXTRANJEROS
(ELE)
2001 - 2015**

ÍNDICE

Notas metodológicas	7
Población extranjera empadronada en la Comunidad de Madrid. 2001 - 2015	13
P1_1 Extranjeros empadronados en la Comunidad de Madrid por continente y país de nacionalidad	15
P1_2 Extranjeros empadronados en la Comunidad de Madrid por país de nacionalidad con más de 10.000 inmigrantes en 2015	20
P1_3 Extranjeros empadronados en la Comunidad de Madrid por zonas geográficas de nacionalidad	23
P2 Extranjeros empadronados en la Comunidad de Madrid por origen de la fuente	26
Permanencia de la población extranjera en la Comunidad de Madrid. 2001- 2015	27
P3 Población extranjera y tasas de permanencia por cohorte de llegada según permanencia a 1 de enero de cada año	29
P4 Población extranjera y tasas de permanencia por cohorte de llegada según años de permanencia	31
P5 Población extranjera y peso por cohorte de llegada según permanencia a 1 de enero de cada año	33
P6 Altas y bajas de la población extranjera. Número de extranjeros por cohorte de llegada según bajas y permanencia entre 2000-2014. Porcentajes de extranjeros que se dan de baja con respecto a los existentes del año anterior.....	34
P7 Población extranjera nacionalizada cada año y tasas por cohorte de llegada según permanencia a 1 de enero de cada año	36
P7_1 Extranjeros nacionalizados y tasas por cohorte de llegada según permanentes en 2015 y altas	38
P8 Población extranjera y tasas por cohorte de llegada según tipología de situaciones a 1-1-2015	40
P9_1 Población extranjera y tasas de permanencia por cohorte de llegada según permanencia a 1 de enero de cada año para las seis nacionalidades más frecuentes en 2015:	
P9_1.1 Rumanía.....	42
P9_1.2 Ecuador.....	44
P9_1.3 Marruecos.....	46
P9_1.4 Colombia.....	48
P9_1.5 Perú.....	50
P9_1.6 China.....	52
P9_2 Población extranjera y tasas de permanencia de las seis nacionalidades más frecuentes en 2015 llegados en 2000 y 2005, que permanecen en la Comunidad de Madrid	54
P9_3 Población extranjera y peso por cohorte de llegada según país de nacionalidad de origen en 2015 de las seis nacionalidades más frecuentes	56
P10 Población extranjera y tasas de permanencia por cohorte de llegada según años de permanencia para las seis nacionalidades más frecuentes en 2015:	
P10.1 Rumanía	58
P10.2 Ecuador.....	60
P10.3 Marruecos.....	62
P10.4 Colombia.....	64

P10.5	Perú.....	66
P10.6	China.....	68
P11	Población extranjera y peso por cohorte de llegada según permanencia a 1 de enero de cada año para las seis nacionalidades más frecuentes en 2015:	
P11.1	Rumanía.....	70
P11.2	Ecuador.....	71
P11.3	Marruecos.....	72
P11.4	Colombia.....	73
P11.5	Perú	74
P11.6	China	75
P12	Población extranjera y tasas por cohorte de llegada según tipología de situaciones a 1-1-2015 para las seis nacionalidades más frecuentes en 2015:	
P12.1	Rumanía.....	76
P12.2	Marruecos.....	78
P12.3	Ecuador.....	80
P12.4	Colombia.....	82
P12.5	Perú.....	84
P12.6	China.....	86
P13	Tasas de permanencia por cohorte de llegada según permanencia a 1 de enero de cada año para cada sexo	88
P14	Tasas de permanencia por cohorte de llegada según años de permanencia para cada sexo.....	90
P15	Peso por cohorte de llegada, según permanencia a 1 de enero de cada año para cada sexo.....	92
P16	Población extranjera y tasas por cohorte de llegada según tipología de situaciones a 1-1-2015 para cada sexo	94
P17_1	Población extranjera y tasas de permanencia por cohorte de llegada según permanencia a 1 de enero de cada año para cada grupo de edad:	
P17_1.1	Menores de 16 años	96
P17_1.2	De 16 a 24 años.....	98
P17_1.3	De 25 a 34 años.....	100
P17_1.4	De 35 a 49 años.....	102
P17_1.5	De 50 a 64 años.....	104
P17_1.6	Mayores de 64 años.....	104
P17_2	Población extranjera llegada en 2000 y 2005 y tasas de permanencia por grupos de edad según permanencia a 1 de enero de cada año	108
P17_3	Población extranjera y peso por cohorte de llegada según grupos de edad en 2015.....	110

Movilidad de la población extranjera en la Comunidad de Madrid. 2001- 2015	113
M1 Población extranjera y tasas por cohorte de llegada según permanencia residencial en 2015.....	115
M2 Población extranjera y tasas de permanencia en el mismo domicilio por cohorte de llegada según permanencia a 1 de enero de cada año	117
M3 Población extranjera y tasas de permanencia en el mismo domicilio por cohorte de llegada según número de años de permanencia	119
M4 Población extranjera y peso por cohorte de llegada según permanencia a 1 de enero de cada año en el mismo domicilio	121
M5 Población extranjera que ha cambiado de domicilio dentro de la Comunidad de Madrid durante el último año por primera vez desde su llegada y tasas de cambio de domicilio por cohorte de llegada ...	122
M6 Población extranjera y tasas de permanencia en el mismo municipio por cohorte de llegada según permanencia a 1 de enero de cada año	124
M7 Población extranjera y tasas de permanencia en el mismo municipio por cohorte de llegada según número de años de permanencia	126
M8 Población extranjera y peso por cohorte de llegada según permanencia a 1 de enero de cada año en el mismo municipio	128
M9 Población extranjera que ha cambiado de municipio dentro de la Comunidad de Madrid durante el último año por primera vez desde su llegada y tasas de cambio de municipio por cohorte de llegada ..	129
M10 Extranjeros que han permanecido en la Comunidad de Madrid durante todo el periodo de estudio y tasas por cohorte de llegada según número de cambios de domicilio y media de cambios de domicilio	131
M11 Extranjeros que han permanecido en la Comunidad de Madrid durante todo el periodo de estudio y tasas por cohorte de llegada según número de cambios de municipio y media de cambios de municipio.....	133
P-M Población extranjera llegada antes del 2000 según permanencia y movilidad a 1 de enero de cada año.....	135

Notas Metodológicas

ESTUDIO LONGITUDINAL DE EXTRANJEROS (ELE)

Metodología general del estudio

El Instituto de Estadística de la Comunidad de Madrid, desde su creación, ha venido participando en la formación, mantenimiento y explotación de los padrones municipales. Desde 1998, con la formación del Padrón Continuo, se ha dado un salto cualitativo en el seguimiento de los fenómenos demográficos observados, al poder explotarse estadísticamente las características demográficas con periodicidad anual, con referencia a 1 de enero de cada año. Desde entonces, y sobre todo a partir del año 2000, se detectó un incremento muy importante en el número de personas de nacionalidad extranjera que se daban de alta en los padrones municipales, procedentes del extranjero. Ese fenómeno inmigratorio novedoso y de grandes proporciones, sólo podía conocerse en sus dimensiones y características más básicas con la información padronal, pero no era posible determinar qué ocurría con esa población una vez llegada a nuestra Comunidad, más allá de una estadística de saldos.

El Instituto de Estadística de la Comunidad de Madrid, mediante la comparación de los ficheros de Padrón Continuo a 1 de enero de cada año, comenzó la elaboración de un estudio de tipo longitudinal, con el que poder establecer un seguimiento individualizado de la población extranjera que llegaba a la Comunidad de Madrid, en cuanto a su comportamiento migratorio y residencial. De esta manera, podrían establecerse los flujos de llegada, asentamiento, movilidad y flujo de salida.

La fecha que se consideró óptima para la formación del Estudio Longitudinal de Extranjeros (ELE) fue la correspondiente al fichero padronal anual del 1 de enero de 2001. La población extranjera considerada en el ELE serían los extranjeros que aparecen por primera vez en el Padrón Continuo a 1 de enero de 2001, y que por tanto habían llegado a nuestra Comunidad (se empadronaron) durante el año 2000. La población extranjera llegada con anterioridad al año 2000 queda, por tanto, excluida del estudio, aunque como conjunto, también se le mantiene en observación de su comportamiento migratorio.

En la actualidad, el ELE está formado por los ficheros anuales de Padrón Continuo entre 2001 y 2015, ambos incluidos, por lo que el seguimiento longitudinal abarca un periodo de 15 años completos.

La población considerada extranjera a los efectos de este estudio está compuesta por personas con nacionalidad extranjera en origen, esto es, que tenían una nacionalidad distinta a la española la primera vez que se empadronan en la Comunidad de Madrid. El seguimiento longitudinal de esa población se realiza a lo largo del tiempo, independientemente de la posible variación de su nacionalidad, generalmente nacionalizaciones. De ese modo, las 83.458 personas que aparecen por primera vez empadronadas a 1 de enero de 2001, llegaron durante el año 2000 (no aparecen empadronadas en el

fichero de 1 de enero de 2000), se empadronaron con una nacionalidad distinta a la española, serán observadas a lo largo de los años en cuanto a su permanencia y movilidad en la Comunidad de Madrid, y tratadas como población extranjera a los efectos de este estudio.

No se incluirán, por tanto, en el ELE, la población que tuviese nacionalidad extranjera y se haya nacionalizado antes de empadronarse en la Comunidad de Madrid, normalmente procedentes de otras Comunidades Autónomas.

Al tratarse de fotografías fijas a 1 de enero de cada año, la población extranjera que se haya empadronado en algún municipio de nuestra Comunidad pero no haya permanecido el 1 de enero del año siguiente, no aparecerá en ninguno de los padrones anuales y por tanto no habrá estado incluida en el ELE. En todo caso sería población con muy poca permanencia en nuestra Comunidad, siempre inferior a un año. En sentido opuesto, aquellas personas que estando empadronadas en la Comunidad de Madrid a 1 de enero de un año, se hayan empadronado en otra Comunidad a lo largo del año, pero vuelvan a estar empadronadas a 1 de enero del siguiente año en la Comunidad de Madrid, a efectos del ELE no se detecta su variación residencial, y por tanto figurarán como si no hubiesen migrado en el periodo.

Notas a las tablas

Las tablas elaboradas para 2015 tratan dos aspectos fundamentales para el conocimiento de la población extranjera residente en la Comunidad de Madrid: la permanencia y la movilidad residencial interna en nuestra Comunidad. La permanencia nos indica el momento y el volumen de la llegada a nuestro ámbito territorial de los inmigrantes extranjeros (procedan del extranjero, de otra parte de España, o por nacimiento), su salida (por emigración o por fallecimiento), y por tanto el tiempo de estancia o permanencia en nuestro territorio. La movilidad interna refleja los cambios residenciales que realizan los extranjeros durante su permanencia en la Comunidad de Madrid.

Tanto en la permanencia como en la movilidad residencial, tal como se explicó anteriormente, no es posible obtenerlas con toda su precisión temporal, puesto que lo que se comparan son fotografías fijas a 1 de enero de cada año. Por tanto, es necesario que medie un 1 de enero para que pueda detectarse un alta o baja, y el periodo mínimo de observación será de 1 año. La movilidad residencial intermedia no se reflejará en las tablas. Hay que tener en cuenta, que lo que se pretende es obtener un enfoque general del comportamiento migratorio y residencial de la población extranjera a medio y largo plazo, en función de sus características más básicas como sus nacionalidades, edades o sexo, así como los patrones de conducta en función de los años de llegada a la Comunidad de Madrid.

Cohortes

El seguimiento longitudinal del colectivo de extranjeros se ha compartimentado en cohortes de población, identificadas con su año de llegada. Por tanto, en la actualidad tenemos las cohortes de los años 2000 a 2014, que aparecen empadronadas por primera vez entre 2001 y 2015 respectivamente. Los patrones de conducta migratoria en cuanto a origen, volumen y características demográficas básicas, pueden comportar calendarios migratorios diferentes, por lo que es importante diferenciarlos desde el inicio del trabajo. En este estudio la primera cohorte tratada es la de 2000, es decir, la de los extranjeros que se dieron de alta en el padrón de un municipio de la Comunidad de Madrid durante ese año 2000 y que aparecen por primera vez en el padrón anual de 1 de enero de 2001. Las cohortes, que se corresponden por tanto con los años de llegada a la Comunidad de Madrid, son conjuntos de extranjeros que lógicamente tienden siempre a disminuir en función de su emigración o fallecimiento.

Hay que señalar, que la emigración con retorno, es decir, la salida de nuestra Comunidad y el regreso posterior, si ocurre durante el mismo año no se computa, al no reflejarse los cambios en los ficheros a 1 de enero del siguiente año. En cambio, si ocurre a caballo entre dos años, implicará la contabilización como baja por emigración, y alta por inmigración en la cohorte del año de llegada, independientemente del tiempo transcurrido fuera de nuestra Comunidad.

Permanencia

El concepto permanencia hace referencia al mantenimiento de los efectivos de una cohorte en los sucesivos ficheros padronales anuales en la Comunidad de Madrid. Los extranjeros que hayan migrado fuera de la Comunidad de Madrid, que impliquen baja en el fichero padronal anual (a 1 de enero), rompen la permanencia en nuestra Comunidad, independientemente del tiempo de emigración, considerándoseles a todos los efectos como nuevos inmigrantes. El periodo mínimo de permanencia observado será de 1 año (distancia temporal entre dos observaciones), y por ese mismo motivo siempre será contabilizado por periodos anuales.

Este concepto y sus condiciones serán de idéntica aplicación para la permanencia en el mismo municipio y para la permanencia en el mismo domicilio.

Al utilizarse los ficheros padronales anuales como fuente básica de información en la formación del ELE, sus resultados están condicionados por los cambios normativos sobre la formación y mantenimiento de los padrones municipales, y de la precisión de los mismos. En este sentido hay que destacar la aplicación de la normativa sobre la obligatoriedad de los extranjeros no comunitarios sin permiso de residencia permanente, de renovar la inscripción padronal cada dos años. Este cambio normativo entró en vigor en diciembre de 2005, por lo que en el fichero padronal a 1 de enero de 2006 hubo una

disminución importante de los extranjeros empadronados con más de dos años de antigüedad, al dárseles de baja en esa fecha los extranjeros acumulados que habían emigrado en años anteriores de nuestra Comunidad. En años sucesivos, las bajas por no renovación de la inscripción padronal sólo afecta a los que van cumpliendo los dos años desde su última inscripción padronal. En el caso de los extranjeros comunitarios, ese control de permanencia en el padrón municipal se establece cada cinco años, por lo que sus ritmos de caducidad y baja en los mismos mantiene unos ritmos y calendarios diferentes.

Años de calendario/nº años de o desde

En las tablas aparecen dos tipos de información temporal: los años de calendario y el número de años entre dos fechas. Los años de calendario que aparecen en las tablas, están referidos a 1 de enero de cada año, fecha de los ficheros anuales de padrón continuo en los que se basa el estudio, salvo los referidos a los años de llegada, que representan las cohortes de estudio, y que como flujo, abarcan todo el año. La contabilización del número de años de permanencia (en la Comunidad de Madrid, en el mismo domicilio, etc.), o desde el año de llegada, se realiza teniendo en cuenta que las fechas de referencia son el 1 de enero de cada año. Así, por ejemplo, los llegados en el año 2005, tienen 0 años de permanencia en 2006 (el 1 de enero de 2006), 1 año en 2007, y así sucesivamente. El número de años de permanencia desde la llegada será siempre contabilizado en años cumplidos.

Nacionalidad

La nacionalidad que figura en las tablas se refiere a la que tenía la población extranjera al llegar a la Comunidad de Madrid. Deberá entenderse, por tanto, en las tablas donde figure la nacionalidad, que se refiere a la que poseían a la llegada a nuestra Comunidad y que figuraba en el primer padrón anual. Por ese motivo, en las tablas están incluidos con la nacionalidad de llegada los extranjeros que hayan cambiado de nacionalidad, nacionalizados españoles o que hayan adquirido otra nacionalidad con posterioridad. Esto evita la desaparición del universo de extranjeros de los nacionalizados, que impediría conocer la permanencia real y los movimientos migratorios internos de cada una de las cohortes. De momento no tenemos los mecanismos necesarios para detectar a los extranjeros procedentes de otras CCAA nacionalizados antes de llegar a la Comunidad de Madrid.

En las tablas generadas por nacionalidad, se han tenido en cuenta las nacionalidades con mayor volumen de población en el inicio del estudio. Con el transcurso de los años, algunas nacionalidades han disminuido mucho su volumen relativo en el conjunto de nacionalidades extranjeras, y otras han ganado peso, por lo que estas tablas individualizadas por nacionalidad se adaptarán a esos cambios en sus pesos relativos.

Edad

Puesto que se considera importante para la conducta migratoria en cada cohorte, la edad a la llegada a nuestra Comunidad, los grupos de edad que figuran en las tablas se calculan respecto a la que tenía la población extranjera al llegar a la Comunidad de Madrid y que figuraba en el primer padrón anual. Para el cálculo de la edad actual, habrá que sumar a cada grupo de edad el número de años transcurridos desde su llegada.

Movilidad

Se considera cambio de domicilio, la modificación del lugar de residencia que figura entre dos padrones anuales. Para evitar contabilizar como cambios de domicilio las variaciones debidas a reenumeraciones, imprecisiones en la descripción del domicilio, etc., sólo se consideran cambios de domicilio las variaciones a partir de dos números de la aproximación postal. Al igual que en el resto de características, al compararse situaciones a 1 de enero de cada año, los posibles cambios de domicilio entre las referencias anuales no se contabilizan.

Se van a dar dos visiones de la movilidad, por un lado la permanencia o no en el mismo domicilio desde la llegada a la Comunidad de Madrid, en este caso se tendrá en cuenta únicamente el primer cambio de domicilio.

Por otro lado se estudia el número de cambios de domicilio habidos y la media de esos cambios.

Los cambios de domicilio pueden implicar cambio de municipio, hecho que también se recoge en las tablas. También en este caso hay que tener en cuenta las observaciones respecto a las observaciones a 1 de enero y los posibles cambios intermedios.

Comparación con el número de extranjeros del padrón

Las primeras tablas de la explotación estadística detallan el número de extranjeros empadronados por nacionalidades. El número de extranjeros empadronados y los incluidos en el ELE no coinciden fundamentalmente por dos razones: primero porque en el ELE están incluidos los extranjeros nacionalizados, mientras que en padrón sólo se contabilizan como extranjeros los que no tienen nacionalidad española; la segunda diferencia es que la primera cohorte observada es la de llegados en el año 2000, mientras que ya existían más de 275.000 extranjeros empadronados anteriores a ese año. Por tanto, aunque los llegados antes de 2000 van disminuyendo y, por tanto, las cifras de padrón y del ELE deberían converger, el aumento de las nacionalizaciones opera en sentido contrario, y el peso de 214.335 nacionalizaciones de entre la población residente a 1 de enero de 2015 hace que ambas cifras tiendan a distanciarse.

**Población extranjera empadronada en la
Comunidad de Madrid
2001-2015**

P1_1 - Extranjeros empadronados en la Comunidad de Madrid por continente y país de nacionalidad

	Valores Absolutos																	
	2015	2014	2013	2012	2011	2010	2009	2008	2007	2006	2005	2004	2003	2002	2001	2000	1991	1986
Comunidad de Madrid	811.128	879.953	960.121	1.015.054	1.067.585	1.079.944	1.063.803	1.005.381	937.171	793.985	773.833	703.343	594.130	446.893	365.135	282.870	60.163	46.237
Europa	344.639	364.527	396.219	401.277	415.080	402.872	384.373	358.971	295.380	242.519	212.619	175.509	137.860	94.877	77.889	62.510	21.040	16.365
Unión Europea	311.798	331.634	362.370	367.152	381.633	370.886	353.077	329.225	266.107	217.460	186.224	154.879	121.282	83.469	69.116	56.291	19.885	15.286
Alemania	7.773	8.355	9.203	9.361	10.621	10.608	10.153	9.308	8.206	7.372	6.500	6.673	5.914	5.332	5.010	4.554	3.488	3.272
Austria	765	881	881	897	1.049	1.029	982	846	730	647	566	570	495	438	405	369	230	259
Bélgica	1.427	1.538	1.672	1.737	2.049	2.076	2.006	1.866	1.679	1.559	1.395	1.393	1.241	1.063	961	818	458	371
Bulgaria	25.141	27.000	30.418	30.658	32.807	32.685	31.573	30.576	25.705	21.974	21.667	18.228	14.246	8.698	5.886	4.075	92	29
Chipre	58	50	49	47	50	42	37	27	20	19	15	14	13	12	8	6	-	-
Croacia	262	251	-	-	-	-	-	-	-	-	-	-	-	-	-	-	-	-
Dinamarca	486	510	595	608	722	770	730	655	561	519	438	444	427	377	357	312	171	96
Eslovaquia	382	423	476	464	523	471	410	343	300	229	203	178	154	129	85	-	-	-
Eslovenia	132	144	156	142	138	126	127	104	89	69	38	36	21	16	12	9	-	-
Estonia	120	127	130	111	121	111	98	85	63	57	42	33	21	16	8	4	-	-
Finlandia	457	497	556	528	601	589	568	517	447	422	364	394	322	280	256	238	176	109
Francia	12.792	13.772	15.212	15.476	18.473	17.861	16.281	14.564	12.575	11.436	10.066	10.373	8.734	7.430	6.782	6.161	3.792	3.211
Grecia	846	911	1.030	1.011	1.137	1.132	1.050	898	794	680	503	467	352	278	234	208	126	89
Hungría	795	775	821	763	783	712	644	540	409	318	246	247	228	174	146	119	-	-
Irlanda	1.462	1.500	1.542	1.646	1.602	1.490	1.372	1.205	1.082	969	951	778	661	622	554	284	223	-
Italia	23.971	24.759	26.823	26.482	28.338	26.831	24.636	21.148	17.395	14.907	12.475	11.168	8.933	6.220	5.363	4.532	2.255	1.790
Letonia	209	209	214	205	206	178	131	106	88	76	61	41	31	19	16	8	-	-
Lituania	446	470	530	525	570	529	487	425	301	272	214	154	115	60	44	33	-	-
Luxemburgo	23	21	30	39	39	36	35	25	20	21	17	18	21	16	15	13	14	15
Malta	26	24	26	28	35	30	28	15	14	13	9	5	4	3	5	5	-	-
Países Bajos	2.822	3.048	3.365	3.502	3.830	3.799	3.642	3.290	2.714	2.284	1.934	1.938	1.732	1.464	1.397	1.183	687	546
Polonia	19.152	21.043	23.938	25.479	27.752	27.997	27.564	26.582	23.394	20.783	17.833	16.057	14.178	11.255	9.652	7.791	925	104
Portugal	13.326	14.208	15.570	16.776	17.503	17.522	16.776	15.150	10.509	9.011	8.470	8.767	8.030	7.601	6.985	3.484	2.403	-
Reino Unido	9.257	9.796	10.306	10.150	11.060	10.797	10.055	9.170	8.102	7.501	6.702	6.895	5.972	5.240	4.838	4.300	3.050	2.353
República Checa	528	549	574	576	627	622	554	497	419	379	322	287	222	158	129	102	-	-
Rumania	187.914	199.491	216.695	219.567	219.095	210.822	201.208	189.477	147.035	113.026	93.520	67.695	47.327	25.200	18.425	13.101	137	57
Suecia	1.226	1.352	1.558	1.658	1.858	1.865	1.751	1.572	1.402	1.235	1.088	1.125	1.010	875	815	726	516	359
Resto de Europa	32.841	32.893	33.849	34.125	33.447	31.986	31.296	29.746	29.273	25.059	26.395	20.630	16.578	11.408	8.573	6.219	1.155	1.079
Armenia	1.291	1.313	1.363	1.330	1.330	1.345	1.334	1.264	1.211	998	981	942	818	659	581	511	-	-
Moldavia	2.921	2.946	2.974	3.047	3.022	3.052	3.009	2.811	2.604	2.155	1.970	1.400	1.030	627	433	300	-	-
Rusia	4.149	4.219	4.212	4.139	3.900	3.737	3.615	3.387	3.620	3.133	3.109	2.733	2.261	1.720	1.413	1.089	166	63
Suiza	792	878	1.006	1.056	1.224	1.218	1.154	1.090	965	894	832	906	868	770	734	694	675	782
Ucrania	19.683	19.520	19.962	20.276	19.804	19.208	18.892	18.245	17.945	15.520	15.043	12.317	9.571	6.025	3.999	2.482	0	0
Otros países de Europa	4.005	4.017	4.332	4.277	4.167	3.426	3.292	2.949	2.928	2.376	4.443	2.332	2.030	1.607	1.413	1.143	-	-
América	273.474	318.608	366.200	413.964	451.993	477.175	488.471	472.781	471.920	404.435	418.637	398.610	343.140	258.558	205.897	154.146	24.835	21.607
América del Norte	17.001	17.448	17.186	16.287	15.675	15.475	15.106	13.987	16.253	13.092	14.213	13.754	11.556	9.129	8.102	7.109	7.675	8.710
Canadá	730	709	675	625	557	547	521	491	541	436	487	483	394	321	294	256	212	194
Estados Unidos	9.959	9.632	8.829	8.149	7.660	7.412	7.241	6.963	8.003	6.575	7.074	7.302	6.473	5.658	5.214	4.717	6.370	7.590
México	6.312	7.107	7.682	7.513	7.458	7.516	7.344	6.533	7.709	6.081	6.652	5.969	4.689	3.150	2.594	2.136	1.093	926
América central y del Caribe	52.900	55.688	58.574	59.200	57.728	56.773	55.113	48.874	43.448	36.834	35.921	33.979	31.503	26.892	24.344	20.745	3.389	3.522
Cuba	8.250	8.907	9.507	9.765	9.490	9.421	9.392	8.637	8.990	8.249	8.548	8.556	8.238	6.909	6.068	5.086	1.368	2.143
República Dominicana	26.581	29.742	32.334	33.904	34.679	35.154	34.501	30.931	27.987	24.348	23.376	21.776	20.109	17.555	16.090	13.844	1.176	523
Otros países de América Central	18.069	17.039	16.733	15.531	13.559	12.198	11.220	9.306	6.471	4.237	3.997	3.647	3.156	2.428	2.186	1.815	845	856
América del Sur	203.573	245.472	290.440	338.477	378.590	404.926	418.250	409.918	412.214	354.503	368.497	350.876	300.081	222.537	173.451	126.292	13.771	9.375
Argentina	9.762	11.418	13.011	15.125	16.660	17.909	18.674	19.131	21.977	19.647	21.316	20.051	17.003	9.566	7.303	5.471	5.032	2.905
Bolivia	26.816	32.840	38.025	42.357	46.676	50.644	55.374	58.055	50.167	33.208	26.460	16.134	9.754	5.293	3.951	2.680	266	171
Brasil	12.157	13.730	15.995	18.201	20.389	23.112	24.981	23.453	19.522	13.170	10.047	7.742	5.854	4.555	3.928	3.128	677	402
Chile	5.115	6.024	7.102	8.149	8.795	9.220	9.523	10.111	8.217	6.350	5.111	4.749	6.433	4.850	4.127	3.421	1.719	1.638
Colombia	35.999	43.109	51.524	58.868	65.575	69.155	69.342	67.390	71.807	65.129	72.089	73.941	73.676	61.092	43.920	30.691	1.749	1.271
Ecuador	47.932	62.200	75.298	95.377	113.824	125.469	133.135	138.667	156.655	149.542	172.703	177.849	151.603	108.655	85.102	60.082	300	302
Paraguay	22.894	24.978	28.122	30.323	30.552	29.433	26.908	22.304	15.888	8.978	5.212	1.680	653	348	296	243	-	-
Perú	28.160	36.511	44.734	52.188	58.137	62.120	62.518	55.205	49.674	42.751	39.079	34.635	27.266	22.798	20.434	17.142	2.015	780
Uruguay	1.947	2.172	2.466	2.968	3.155	3.263	3.187	3.527	3.255	3.445	3.065	2.321	1.510	1.303	1.016	712	635	-
Venezuela	12.785	12.486	14.159	15.114	15.009	14.706	14.527	13.187	12.884	10.603	9.789	8.014	5.504	3.857	3.071	2.408	1.187	1.152
Otros países de América del Sur	6	4	4	3	5	3	5	4	2	3	7	16	14	13	16	10	-	-
Otros países de América	-	-	-	-	-													

P1_1 - Extranjeros empadronados en la Comunidad de Madrid por continente y país de nacionalidad (cont.)

	Valores Absolutos																	
	2015	2014	2013	2012	2011	2010	2009	2008	2007	2006	2005	2004	2003	2002	2001	2000	1991	1986
Asia	83.333	81.650	79.257	77.723	75.182	72.648	66.564	58.085	54.269	45.635	43.096	36.519	30.682	24.909	21.843	17.934	6.417	4.674
China	51.835	49.831	47.582	46.425	44.683	42.894	38.957	33.489	31.471	26.675	23.950	17.881	13.836	10.401	8.702	6.658	764	340
Filipinas	12.383	12.733	12.798	12.879	12.780	12.488	11.590	10.117	8.806	7.653	7.941	8.150	7.634	6.703	6.137	5.279	2.083	1.484
India	2.103	2.102	2.011	1.948	1.811	1.780	1.630	1.411	1.396	1.182	1.220	1.213	1.101	930	877	784	455	263
Irán	1.021	1.106	1.151	1.119	1.053	1.042	1.035	1.013	1.159	1.016	1.139	1.213	1.180	1.085	1.038	901	633	597
Japón	1.474	1.486	1.456	1.441	1.415	1.412	1.408	1.400	1.521	1.286	1.367	1.529	1.317	1.187	1.106	1.001	839	522
Otros países de Asia	14.517	14.392	14.259	13.911	13.440	13.032	11.944	10.655	9.916	7.623	7.479	6.533	5.614	4.603	3.963	3.311	1.643	1.468
África	109.027	114.532	117.858	121.523	124.788	126.681	123.826	115.020	114.930	100.821	98.900	92.104	81.941	68.106	59.288	47.917	7.392	3.452
Argelia	1.844	1.849	1.915	1.962	1.983	2.000	1.923	1.855	2.027	1.725	1.854	1.854	1.733	1.446	1.290	1.006	184	123
Guinea Ecuatorial	5.242	5.438	5.832	6.317	6.633	6.914	7.108	6.714	7.001	6.384	6.425	6.678	6.061	5.388	4.975	4.252	832	553
Marruecos	77.147	81.191	83.242	84.799	86.263	86.386	83.294	77.438	77.412	68.968	68.632	63.756	57.338	47.588	41.208	33.260	4.924	1.920
Nigeria	9.146	9.409	9.462	9.889	10.219	10.638	10.355	9.623	10.075	8.862	7.610	6.940	5.854	4.828	4.096	3.179	110	60
Otros países de África	15.648	16.645	17.407	18.556	19.690	20.743	21.146	19.390	18.415	14.882	14.379	12.876	10.955	8.856	7.719	6.220	1.342	796
Oceania	501	496	462	452	435	460	451	395	456	378	363	407	312	272	243	214	163	139
Apátridas	154	140	125	115	107	108	118	129	216	197	218	194	195	171	171	149	316	0

(*) Croacia entró en la Unión Europea en el año 2013. En años anteriores Croacia estaba dentro de "Otros países de Europa"

Fuente: Instituto de Estadística de la Comunidad de Madrid
Ficheros de padrón continuo del Instituto Nacional de Estadística

P1_1 - Extranjeros empadronados en la Comunidad de Madrid por continente y país de nacionalidad (cont.)

	Valores relativos																	
	2015	2014	2013	2012	2011	2010	2009	2008	2007	2006	2005	2004	2003	2002	2001	2000	1991	1986
Comunidad de Madrid	100	100	100	100	100	100	100	100	100	100	100	100	100	100	100	100	100	100
Europa	42,49	41,43	41,27	39,53	38,88	37,30	36,13	35,70	31,52	30,54	27,48	24,95	23,20	21,23	21,28	22,10	25,60	29,49
Unión Europea	38,44	37,69	37,74	36,17	35,75	34,34	33,19	32,75	28,39	27,39	24,07	22,02	20,41	18,68	18,93	19,90	23,93	27,96
Alemania	0,96	0,95	0,96	0,92	0,99	0,98	0,95	0,93	0,88	0,93	0,84	0,95	1,00	1,19	1,37	1,61	2,88	3,99
Austria	0,09	0,09	0,09	0,09	0,10	0,10	0,09	0,08	0,08	0,08	0,07	0,08	0,08	0,08	0,10	0,11	0,13	0,29
Bélgica	0,18	0,17	0,17	0,17	0,19	0,19	0,19	0,19	0,18	0,20	0,18	0,20	0,21	0,24	0,26	0,29	0,50	0,61
Bulgaria	3,10	3,07	3,17	3,02	3,07	3,03	2,97	3,04	2,74	2,77	2,80	2,59	2,40	1,95	1,61	1,44	0,67	0,53
Chipre	0,01	0,01	0,01	0,00	0,00	0,00	0,00	0,00	0,00	0,00	0,00	0,00	0,00	0,00	0,00	0,00	0,00	0,00
Croacia	0,03	0,03	-	-	-	-	-	-	-	-	-	-	-	-	-	-	-	-
Dinamarca	0,06	0,06	0,06	0,06	0,07	0,07	0,07	0,07	0,07	0,06	0,07	0,06	0,06	0,07	0,08	0,10	0,11	0,21
Eslovaquia	0,05	0,05	0,05	0,05	0,05	0,05	0,04	0,04	0,04	0,04	0,03	0,03	0,03	0,03	0,04	0,04	0,03	0,02
Eslovenia	0,02	0,02	0,02	0,01	0,01	0,01	0,01	0,01	0,01	0,01	0,01	0,01	0,00	0,01	0,00	0,00	0,00	0,00
Estonia	0,01	0,01	0,01	0,01	0,01	0,01	0,01	0,01	0,01	0,01	0,01	0,01	0,00	0,00	0,00	0,00	0,00	0,00
Finlandia	0,06	0,06	0,06	0,05	0,06	0,05	0,05	0,05	0,05	0,05	0,05	0,05	0,06	0,05	0,06	0,07	0,08	0,14
Francia	1,58	1,57	1,58	1,52	1,73	1,65	1,53	1,45	1,34	1,44	1,30	1,47	1,47	1,66	1,86	2,18	3,66	4,51
Grecia	0,10	0,10	0,11	0,10	0,11	0,10	0,10	0,09	0,08	0,09	0,07	0,07	0,06	0,06	0,06	0,07	0,11	0,13
Hungria	0,10	0,09	0,09	0,08	0,07	0,07	0,06	0,05	0,04	0,04	0,03	0,04	0,04	0,04	0,04	0,04	0,06	0,05
Irlanda	0,18	0,17	0,16	0,15	0,15	0,15	0,14	0,14	0,13	0,14	0,13	0,14	0,13	0,15	0,17	0,20	0,34	0,42
Italia	2,96	2,81	2,79	2,61	2,65	2,48	2,32	2,10	1,86	1,88	1,61	1,59	1,50	1,39	1,47	1,60	2,52	3,01
Letonia	0,03	0,02	0,02	0,02	0,02	0,02	0,01	0,01	0,01	0,01	0,01	0,01	0,01	0,01	0,00	0,00	0,00	0,01
Lituania	0,05	0,05	0,06	0,05	0,05	0,05	0,05	0,04	0,04	0,03	0,03	0,02	0,02	0,01	0,01	0,01	0,01	0,01
Luxemburgo	0,00	0,00	0,00	0,00	0,00	0,00	0,00	0,00	0,00	0,00	0,00	0,00	0,00	0,00	0,00	0,00	0,01	0,01
Malta	0,00	0,00	0,00	0,00	0,00	0,00	0,00	0,00	0,00	0,00	0,00	0,00	0,00	0,00	0,00	0,00	0,00	0,00
Países Bajos	0,35	0,35	0,35	0,35	0,36	0,35	0,34	0,33	0,29	0,29	0,25	0,28	0,29	0,33	0,38	0,42	0,68	0,87
Polonia	2,36	2,39	2,49	2,51	2,60	2,59	2,59	2,64	2,50	2,62	2,30	2,28	2,39	2,52	2,64	2,75	2,90	2,76
Portugal	1,64	1,61	1,62	1,54	1,64	1,62	1,58	1,51	1,32	1,32	1,16	1,35	1,48	1,80	2,08	2,47	4,47	5,71
Reino Unido	1,14	1,11	1,07	1,00	1,04	1,00	0,95	0,91	0,86	0,94	0,87	0,98	1,01	1,17	1,32	1,52	2,64	3,37
República Checa	0,07	0,06	0,06	0,06	0,06	0,06	0,05	0,05	0,04	0,05	0,04	0,04	0,04	0,04	0,04	0,04	0,05	0,03
Rumania	23,17	22,67	22,57	21,63	20,52	19,52	18,91	18,85	15,69	14,24	12,09	9,62	7,97	5,64	5,05	4,63	1,44	0,75
Suecia	0,15	0,15	0,16	0,16	0,17	0,17	0,16	0,16	0,15	0,16	0,14	0,16	0,17	0,20	0,22	0,26	0,42	0,48
Resto de Europa	4,05	3,74	3,53	3,36	3,13	2,96	2,94	2,96	3,12	3,16	3,41	2,93	2,79	2,55	2,35	2,20	1,68	1,53
Armenia	0,16	0,15	0,14	0,13	0,12	0,12	0,13	0,13	0,13	0,12	0,13	0,13	0,14	0,15	0,16	0,18	0,12	0,04
Moldavia	0,36	0,33	0,31	0,30	0,28	0,28	0,28	0,28	0,28	0,27	0,25	0,20	0,17	0,14	0,12	0,11	0,01	0,00
Rusia	0,51	0,48	0,44	0,41	0,37	0,35	0,34	0,34	0,39	0,39	0,40	0,39	0,38	0,38	0,39	0,38	0,41	0,36
Suiza	0,10	0,10	0,10	0,10	0,11	0,11	0,11	0,11	0,10	0,11	0,11	0,13	0,15	0,17	0,20	0,25	0,46	0,69
Ucrania	2,43	2,22	2,08	2,00	1,86	1,78	1,78	1,81	1,91	1,95	1,94	1,75	1,61	1,35	1,10	0,88	0,13	0,06
Otros países de Europa	0,49	0,46	0,45	0,42	0,39	0,32	0,31	0,29	0,31	0,30	0,30	0,33	0,34	0,36	0,39	0,40	0,54	-
América	33,72	36,21	38,14	40,78	42,34	44,19	45,92	47,03	50,36	50,94	54,10	56,67	57,76	57,86	56,39	54,49	42,39	38,87
América del Norte	2,10	1,98	1,79	1,60	1,47	1,43	1,42	1,39	1,73	1,65	1,84	1,96	1,95	2,04	2,22	2,51	4,01	5,09
Canadá	0,09	0,08	0,07	0,06	0,05	0,05	0,05	0,05	0,06	0,05	0,06	0,07	0,07	0,07	0,08	0,09	0,16	0,22
Estados Unidos	1,23	1,09	0,92	0,80	0,72	0,69	0,68	0,69	0,85	0,83	0,91	1,04	1,09	1,27	1,43	1,67	2,84	3,75
México	0,78	0,81	0,80	0,74	0,70	0,70	0,69	0,65	0,82	0,77	0,86	0,85	0,79	0,70	0,71	0,76	1,01	1,13
América central y del Caribe	6,52	6,33	6,10	5,83	5,41	5,26	5,18	4,86	4,64	4,64	4,64	4,83	5,30	6,02	6,67	7,33	10,72	9,62
Cuba	1,02	1,01	0,99	0,96	0,89	0,87	0,88	0,86	0,96	1,04	1,10	1,22	1,39	1,55	1,66	1,80	2,44	2,24
República Dominicana	3,28	3,38	3,37	3,34	3,25	3,24	3,24	3,08	2,99	3,07	3,02	3,10	3,38	3,93	4,41	4,89	7,39	6,40
Otros países de América Central	2,23	1,94	1,74	1,53	1,27	1,13	1,05	0,93	0,69	0,53	0,52	0,53	0,54	0,60	0,64	0,89	0,98	0,98
América del Sur	25,10	27,90	30,25	33,35	35,46	37,50	39,32	40,77	43,98	44,65	47,62	49,89	50,51	49,80	47,50	44,65	27,66	24,16
Argentina	1,20	1,30	1,36	1,49	1,56	1,66	1,76	1,90	2,35	2,47	2,75	2,85	2,86	2,14	2,00	1,93	2,89	4,20
Bolivia	3,31	3,73	3,96	4,17	4,37	4,69	5,21	5,77	5,35	4,18	3,42	2,29	1,64	1,18	1,08	0,95	0,56	0,48
Brasil	1,50	1,56	1,67	1,79	1,91	2,14	2,35	2,33	2,08	1,66	1,30	1,10	0,99	1,02	1,08	1,11	1,24	1,20
Chile	0,63	0,68	0,74	0,80	0,82	0,85	0,90	0,93	1,08	1,03	1,03	1,10	1,08	1,09	1,13	1,21	1,58	1,90
Colombia	4,44	4,90	5,37	5,80	6,14	6,40	6,52	6,70	7,66	8,20	9,32	10,51	12,40	13,67	12,03	10,85	5,09	3,19
Ecuador	5,91	7,07	7,84	9,40	10,66	11,62	12,52	13,79	16,72	18,83	22,32	25,29	25,52	24,31	23,31	21,24	5,28	1,40
Paraguay	2,82	2,84	2,93	2,99	2,86	2,73	2,53	2,22	1,70	1,13	0,67	0,24	0,11	0,08	0,08	0,09	0,12	-
Perú	3,47	4,15	4,66	5,14	5,45	5,75	5,88	5,49	5,30	5,38	5,05	4,92	4,59	5,10	5,60	6,06	9,32	9,69
Uruguay	0,24	0,25	0,26	0,27	0,28	0,29	0,31	0,32	0,38	0,41	0,45	0,44	0,39	0,34	0,36	0,36	0,56	0,78
Venezuela	1,58	1,42	1,31	1,49	1,41	1,36	1,37	1,31	1,37	1,34	1,27	1,14	0,93	0,86	0,84	0,85	1,01	1,17
Otros países de América del Sur	0,00	0,00	0,00	0,00	0,00	0,00	0,00	0,00	0,00	0,00	0,00	0,00	0,00	0,00	0,00	0,00	0,00	0,00
Otros países de América	-	-	0,00	0,00	0,00	0,00	0,00	0,00	0,00	0,00	0,00	0,00	0,00	-	-	-	-	-

P1_1 - Extranjeros empadronados en la Comunidad de Madrid por continente y país de nacionalidad (concl.)

	Valores relativos																	
	2015	2014	2013	2012	2011	2010	2009	2008	2007	2006	2005	2004	2003	2002	2001	2000	1991	1986
Asia	10,27	9,28	8,25	7,66	7,04	6,73	6,26	5,78	5,79	5,75	5,57	5,19	5,16	5,57	5,98	6,34	9,36	9,41
China	6,39	5,66	4,96	4,57	4,19	3,97	3,66	3,33	3,36	3,36	3,09	2,54	2,33	2,33	2,38	2,35	2,96	2,15
Filipinas	1,53	1,45	1,33	1,27	1,20	1,16	1,09	1,01	0,94	0,96	1,03	1,16	1,28	1,50	1,68	1,87	3,13	3,52
India	0,26	0,24	0,21	0,19	0,17	0,16	0,15	0,14	0,15	0,15	0,16	0,17	0,19	0,21	0,24	0,28	0,48	0,60
Irán	0,13	0,13	0,12	0,11	0,10	0,10	0,10	0,10	0,12	0,13	0,15	0,17	0,20	0,24	0,28	0,32	0,53	0,64
Japón	0,18	0,17	0,15	0,14	0,13	0,13	0,13	0,13	0,14	0,16	0,16	0,18	0,22	0,22	0,27	0,30	0,35	0,76
Otros países de Asia	1,79	1,64	1,49	1,37	1,26	1,21	1,12	1,06	1,06	0,99	0,97	0,93	0,94	1,03	1,09	1,17	1,66	1,74
África	13,44	13,02	12,28	11,97	11,69	11,73	11,64	11,44	12,26	12,70	12,78	13,10	13,79	15,24	16,24	16,94	22,44	22,01
Argelia	0,23	0,21	0,20	0,19	0,19	0,19	0,18	0,18	0,22	0,22	0,24	0,26	0,29	0,32	0,35	0,36	0,47	0,41
Guinea Ecuatorial	0,65	0,62	0,61	0,62	0,62	0,64	0,67	0,67	0,75	0,80	0,83	0,95	1,02	1,21	1,36	1,50	2,00	2,26
Marruecos	9,51	9,23	8,67	8,35	8,08	8,00	7,83	7,70	8,26	8,69	8,87	9,06	9,65	10,65	11,29	11,76	16,34	16,32
Nigeria	1,13	1,07	0,99	0,97	0,96	0,99	0,97	0,96	1,08	1,12	0,98	0,99	0,99	1,08	1,12	1,12	0,73	0,36
Otros países de África	1,93	1,89	1,81	1,83	1,84	1,92	1,99	1,93	1,96	1,87	1,86	1,83	1,84	1,98	2,11	2,20	2,90	2,66
Oceania	0,06	0,06	0,05	0,04	0,04	0,04	0,04	0,04	0,05	0,05	0,05	0,06	0,05	0,06	0,07	0,08	0,13	0,19
Apátridas	0,02	0,02	0,01	0,01	0,01	0,01	0,01	0,01	0,02	0,02	0,03	0,03	0,03	0,04	0,05	0,05	0,07	0,02

Fuente: Instituto de Estadística de la Comunidad de Madrid
Ficheros de padrón continuo del Instituto Nacional de Estadística

P1_1G1 - Evolución de la proporción de extranjeros empadronados en la Comunidad de Madrid
Porcentajes

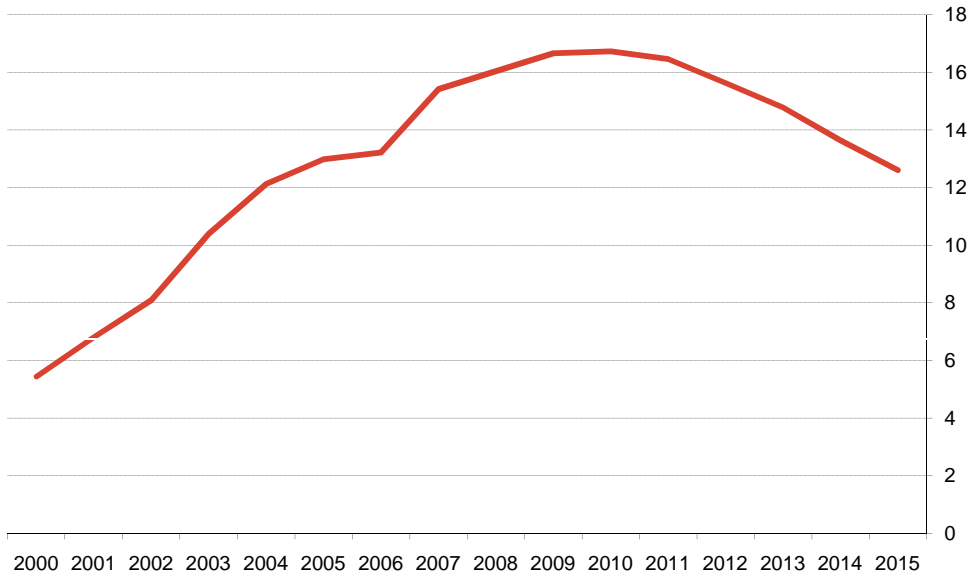

Fuente: Instituto de Estadística de la Comunidad de Madrid
Ficheros de padrón continuo del Instituto Nacional de Estadística

P1_1G2 - Evolución de la población empadronada en la Comunidad de Madrid por nacionalidad

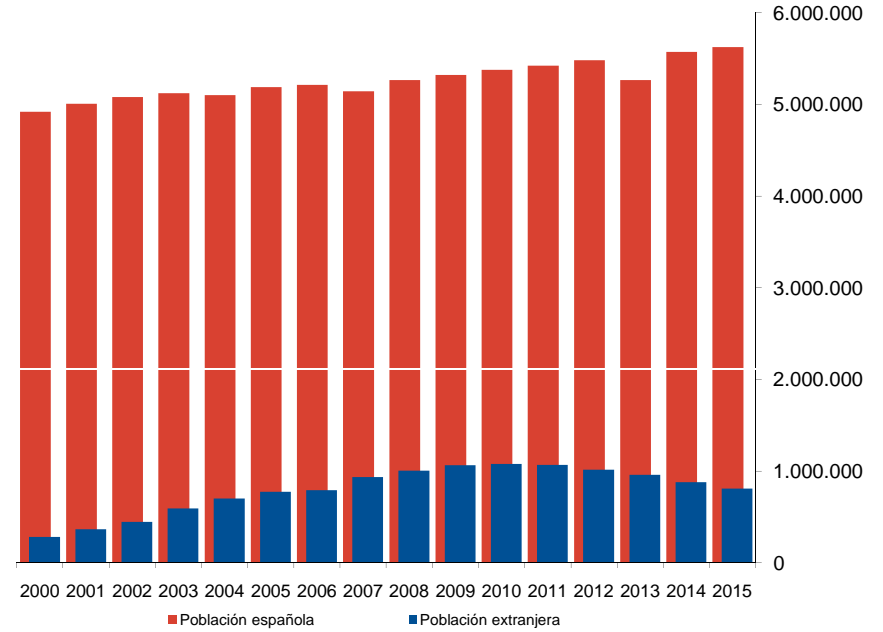

Fuente: Instituto de Estadística de la Comunidad de Madrid
Ficheros de padrón continuo del Instituto Nacional de Estadística

P1_2 - Extranjeros empadronados en la Comunidad de Madrid por país de nacionalidad con más de 10.000 inmigrantes en algún año a partir de 1986

	Valores Absolutos																			
	2015	2014	2013	2012	2011	2010	2009	2008	2007	2006	2005	2004	2003	2002	2001	2000	1998	1996	1991	1986
Comunidad de Madrid	811.128	879.953	960.121	1.015.054	1.067.585	1.079.944	1.063.803	1.005.381	937.171	793.985	773.833	703.343	594.130	446.893	365.135	282.870	147.175	95.141	60.163	46.237
Rumanía	187.914	199.491	216.695	219.567	219.095	210.822	201.208	189.477	147.035	113.026	93.520	67.695	47.327	25.200	18.425	13.101	2.113	717	137	57
Marruecos	77.147	81.191	83.242	84.799	86.263	86.386	83.294	77.438	77.412	68.968	68.632	63.756	57.338	47.588	41.208	33.260	24.050	15.528	4.924	1.920
Ecuador	51.835	62.200	75.298	95.377	113.824	125.469	133.135	138.667	156.655	149.542	172.703	177.849	151.603	108.655	85.102	60.082	7.774	1.329	300	302
China	47.932	49.831	47.582	46.425	44.683	42.894	38.957	33.489	31.471	26.675	23.950	17.881	13.836	10.401	8.702	6.658	4.357	2.047	764	340
Colombia	35.999	43.109	51.524	58.868	65.575	69.155	69.342	67.390	71.807	65.129	72.089	73.941	73.676	61.092	43.920	30.691	7.493	3.038	1.749	1.271
Perú	28.160	36.511	44.734	52.188	58.137	62.120	62.518	55.205	49.674	42.751	39.079	34.635	27.266	22.798	20.434	17.142	13.718	9.222	2.015	780
Bolivia	26.816	32.840	38.025	42.357	46.676	50.644	55.374	58.055	50.167	33.208	26.460	16.134	9.754	5.293	3.951	2.680	825	454	266	171
República Dominicana	26.581	29.742	32.334	33.904	34.679	35.154	34.501	30.931	27.987	24.348	23.376	21.776	20.109	17.555	16.090	13.844	10.877	6.092	1.176	523
Bulgaria	25.141	27.000	30.418	30.658	32.807	32.685	31.573	30.576	25.705	21.974	21.667	18.228	14.246	8.698	5.886	4.075	988	501	92	29
Paraguay	23.971	24.978	28.122	30.323	30.552	29.433	26.908	22.304	15.888	8.978	5.212	1.680	653	348	296	243	182	0	0	0
Italia	22.894	24.759	26.823	26.482	28.338	26.831	24.636	21.148	17.395	14.907	12.475	11.168	8.933	6.220	5.363	4.532	3.706	2.863	2.255	1.790
Polonia	19.683	21.043	23.938	25.479	27.752	27.997	27.564	26.582	23.394	20.783	17.833	16.057	14.178	11.255	9.652	7.791	4.268	2.624	925	104
Ucrania	19.152	19.520	19.962	20.276	19.804	19.208	18.892	18.245	17.945	15.520	15.043	12.317	9.571	6.025	3.999	2.482	195	53	0	0
Portugal	13.326	14.208	15.570	15.670	17.503	17.522	16.776	15.150	12.367	10.509	9.011	9.470	8.767	8.030	7.601	6.985	6.583	5.435	3.484	2.403
Francia	12.792	13.772	15.212	15.476	18.473	17.861	16.281	14.564	12.575	11.436	10.066	10.373	8.734	7.430	6.782	6.161	5.390	4.294	3.792	3.211
Brasil	12.785	13.730	15.995	18.201	20.389	23.112	24.981	23.453	19.522	13.170	10.047	7.742	5.854	4.555	3.928	3.128	1.823	1.139	677	402
Filipinas	12.383	12.733	12.798	12.879	12.780	12.488	11.590	10.117	8.806	7.653	7.941	8.150	7.634	6.703	6.137	5.279	4.607	3.350	2.083	1.484
Venezuela	12.157	12.486	14.159	15.114	15.009	14.706	14.527	13.187	12.884	10.603	9.789	8.014	5.504	3.857	3.071	2.408	1.480	1.109	1.187	1.152
Argentina	9.762	11.418	13.011	15.125	16.660	17.909	18.674	19.131	21.977	19.647	21.316	20.051	17.003	9.566	7.303	5.471	4.252	3.993	5.032	2.905
Reino Unido	9.257	9.796	10.306	10.150	11.060	10.797	10.055	9.170	8.102	7.501	6.702	6.895	5.972	5.240	4.838	4.300	3.880	3.209	3.050	2.353
Alemania	9.146	8.355	9.203	9.361	10.621	10.608	10.153	9.308	8.206	7.372	6.500	6.673	5.914	5.332	5.010	4.554	4.233	3.795	3.488	3.272
Nigeria	7.773	9.409	9.462	9.889	10.219	10.638	10.355	9.623	10.075	8.862	7.610	6.940	5.854	4.828	4.096	3.179	1.078	338	110	60
Resto de países	118.522	149.391	144.373	145.338	126.686	125.505	122.509	112.171	110.122	91.423	92.812	85.918	74.404	60.224	53.337	44.824	33.303	23.502	22.229	21.355

Fuente: Instituto de Estadística de la Comunidad de Madrid

Ficheros de padrón continuo del Instituto Nacional de Estadística

P1_2 - Extranjeros empadronados en la Comunidad de Madrid por país de nacionalidad con más de 10.000 inmigrantes en algún año a partir de 1986 (concl.)

	Valores relativos																			
	2015	2014	2013	2012	2011	2010	2009	2008	2007	2006	2005	2004	2003	2002	2001	2000	1998	1996	1991	1986
Comunidad de Madrid	100	100	100	100	100	100	100	100	100	100	100	100	100	100	100	100	100	100	100	100
Rumanía	23,2	22,7	22,6	21,6	20,5	19,5	18,9	18,8	15,7	14,2	12,1	9,6	8,0	5,6	5,0	4,6	1,4	0,8	0,2	0,1
Marruecos	9,5	9,2	8,7	8,4	8,1	8,0	7,8	7,7	8,3	8,7	8,9	9,1	9,7	10,6	11,3	11,8	16,3	16,3	8,2	4,2
Ecuador	6,4	7,1	7,8	9,4	10,7	11,6	12,5	13,8	16,7	18,8	22,3	25,3	25,5	24,3	23,3	21,2	5,3	1,4	0,5	0,7
China	5,9	5,7	5,0	4,6	4,2	4,0	3,7	3,3	3,4	3,4	3,1	2,5	2,3	2,3	2,4	2,4	3,0	2,2	1,3	0,7
Colombia	4,4	4,9	5,4	5,8	6,1	6,4	6,5	6,7	7,7	8,2	9,3	10,5	12,4	13,7	12,0	10,8	5,1	3,2	2,9	2,7
Perú	3,5	4,1	4,7	5,1	5,4	5,8	5,9	5,5	5,3	5,4	5,1	4,9	4,6	5,1	5,6	6,1	9,3	9,7	3,3	1,7
Bolivia	3,3	3,7	4,0	4,2	4,4	4,7	5,2	5,8	5,4	4,2	3,4	2,3	1,6	1,2	1,1	0,9	0,6	0,5	0,4	0,4
República Dominicana	3,3	3,4	3,4	3,3	3,2	3,3	3,2	3,1	3,0	3,1	3,0	3,1	3,4	3,9	4,4	4,9	7,4	6,4	2,0	1,1
Bulgaria	3,1	3,1	3,2	3,0	3,1	3,0	3,0	3,0	2,7	2,8	2,8	2,6	2,4	1,9	1,6	1,4	0,7	0,5	0,2	0,1
Paraguay	3,0	2,8	2,9	3,0	2,9	2,7	2,5	2,2	1,7	1,1	0,7	0,2	0,1	0,1	0,1	0,1	0,1	0,0	0,0	0,0
Italia	2,8	2,8	2,8	2,6	2,7	2,5	2,3	2,1	1,9	1,9	1,6	1,6	1,5	1,4	1,5	1,6	2,5	3,0	3,7	3,9
Polonia	2,4	2,4	2,5	2,5	2,6	2,6	2,6	2,6	2,5	2,6	2,3	2,3	2,4	2,5	2,6	2,8	2,9	2,8	1,5	0,2
Ucrania	2,4	2,2	2,1	2,0	1,9	1,8	1,8	1,8	1,9	2,0	1,9	1,8	1,6	1,3	1,1	0,9	0,1	0,1	0,0	0,0
Portugal	1,6	1,6	1,6	1,5	1,6	1,6	1,6	1,5	1,3	1,3	1,2	1,3	1,5	1,8	2,1	2,5	4,5	5,7	5,8	5,2
Francia	1,6	1,6	1,6	1,5	1,7	1,7	1,5	1,4	1,3	1,4	1,3	1,5	1,5	1,7	1,9	2,2	3,7	4,5	6,3	6,9
Brasil	1,6	1,6	1,7	1,8	1,9	2,1	2,3	2,3	2,1	1,7	1,3	1,1	1,0	1,0	1,1	1,1	1,2	1,2	1,1	0,9
Filipinas	1,5	1,4	1,3	1,3	1,2	1,2	1,1	1,0	0,9	1,0	1,0	1,2	1,3	1,5	1,7	1,9	3,1	3,5	3,5	3,2
Venezuela	1,5	1,4	1,5	1,5	1,4	1,4	1,4	1,3	1,4	1,3	1,3	1,1	0,9	0,9	0,8	0,9	1,0	1,2	2,0	2,5
Argentina	1,2	1,3	1,4	1,5	1,6	1,7	1,8	1,9	2,3	2,5	2,8	2,9	2,9	2,1	2,0	1,9	2,9	4,2	8,4	6,3
Reino Unido	1,1	1,1	1,1	1,0	1,0	1,0	0,9	0,9	0,9	0,9	0,9	1,0	1,0	1,2	1,3	1,5	2,6	3,4	5,1	5,1
Alemania	1,1	0,9	1,0	0,9	1,0	1,0	1,0	0,9	0,9	0,9	0,8	0,9	1,0	1,2	1,4	1,6	2,9	4,0	5,8	7,1
Nigeria	1,0	1,1	1,0	1,0	1,0	1,0	1,0	1,0	1,1	1,1	1,0	1,0	1,0	1,1	1,1	1,1	0,7	0,4	0,2	0,1
Resto de países	14,6	17,0	15,0	14,3	11,9	11,6	11,5	11,2	11,8	11,5	12,0	12,2	12,5	13,5	14,6	15,8	22,6	24,7	36,9	46,2

Fuente: Instituto de Estadística de la Comunidad de Madrid

Ficheros de padrón continuo del Instituto Nacional de Estadística

P1_2G1 - Extranjeros empadronados a 1 de enero por nacionalidad

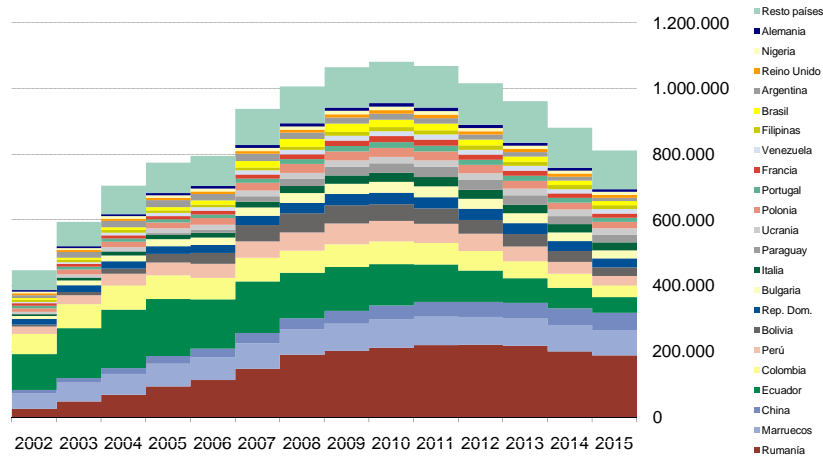

Fuente: Instituto de Estadística de la Comunidad de Madrid
Ficheros de padrón continuo del Instituto Nacional de Estadística

P1_2G2 - Evolución del número de extranjeros por nacionalidad

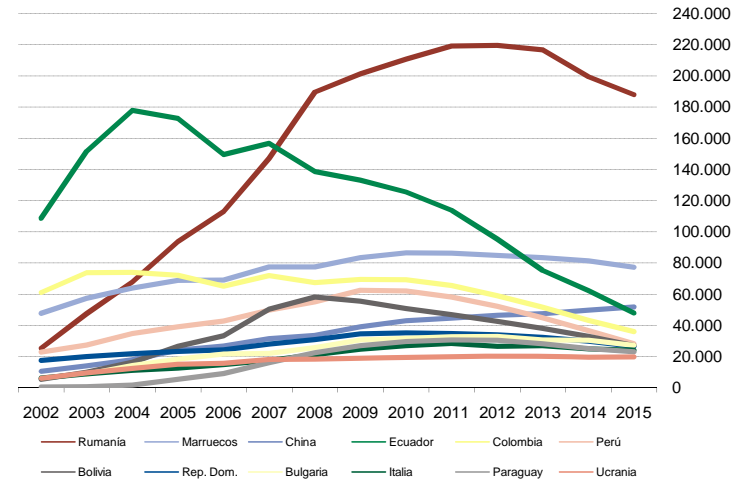

Fuente: Instituto de Estadística de la Comunidad de Madrid
Ficheros de padrón continuo del Instituto Nacional de Estadística

P1_2G3 - Evolución de las seis nacionalidades con mayor número de empadronados

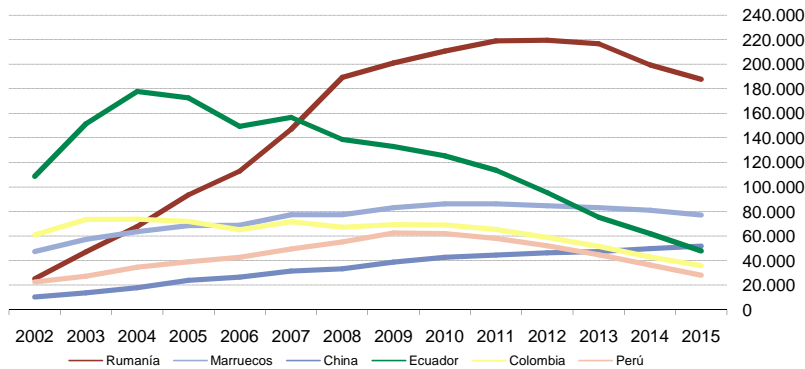

Fuente: Instituto de Estadística de la Comunidad de Madrid
Ficheros de padrón continuo del Instituto Nacional de Estadística

P1_2G4 - Peso en el total de extranjeros de las seis mayores nacionalidades

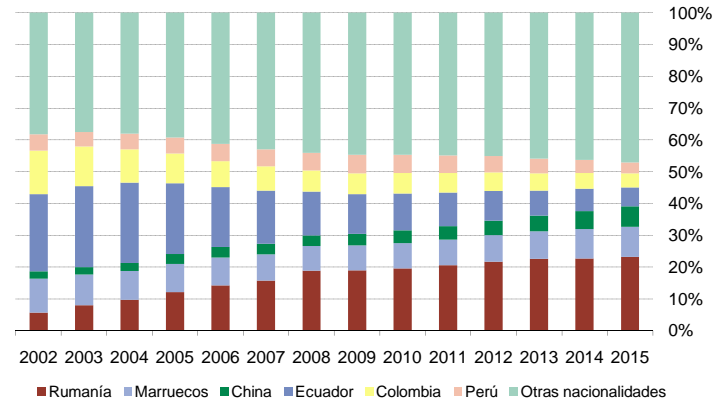

Fuente: Instituto de Estadística de la Comunidad de Madrid
Ficheros de padrón continuo del Instituto Nacional de Estadística

P1_3 - Extranjeros empadronados en la Comunidad de Madrid por zonas geográficas de nacionalidad

	Valores Absolutos															
	2015	2014	2013	2012	2011	2010	2009	2008	2007	2006	2005	2004	2003	2002	2001	2000
Comunidad de Madrid	811.128	879.953	960.121	1.015.054	1.067.585	1.079.944	1.063.803	1.005.381	937.171	793.985	773.833	703.343	594.130	446.893	365.135	282.870
Países de la UE ⁽¹⁾	311.798	331.634	362.601	367.387	381.871	371.114	353.314	329.460	266.381	217.671	186.418	155.067	121.457	83.532	69.166	56.381
Entrada anterior a 2004	76.633	81.078	88.343	88.587	98.926	96.517	90.155	80.381	68.197	60.174	52.028	51.879	44.698	37.704	34.656	30.953
Entrada 2004	21.848	23.814	26.914	28.340	30.805	30.862	30.141	28.791	25.170	22.286	19.009	17.077	15.011	11.867	10.149	8.162
Entrada 2007	213.055	226.491	247.113	250.225	251.902	243.507	232.781	220.053	172.740	135.000	115.187	85.923	61.573	33.898	24.311	17.176
Entrada 2013	262	251	231	235	238	228	237	235	274	211	194	188	175	63	50	90
Resto países de Europa	32.841	32.893	33.618	33.890	33.209	31.758	31.059	29.511	28.999	24.848	26.201	20.442	16.403	11.345	8.523	6.129
América latina ⁽²⁾	262.785	308.267	356.696	405.190	443.776	469.216	480.709	465.327	463.376	397.424	411.076	390.825	336.273	252.579	200.389	149.173
Marruecos	77.147	81.191	83.242	84.799	86.263	86.386	83.294	77.438	77.412	68.968	68.632	63.756	57.338	47.588	41.208	33.260
Resto nacionalidades	126.557	125.968	123.964	123.788	122.466	121.470	115.427	103.645	101.003	85.074	81.506	73.253	62.659	51.849	45.849	37.927

(1) Entrada anterior a 2004: Alemania, Austria, Bélgica, Dinamarca, Finlandia, Francia, Grecia, Irlanda, Italia, Luxemburgo, Países Bajos, Portugal, Reino Unido y Suecia

Entrada en 2004: Chipre, Eslovaquia, Eslovenia, Estonia, Hungría, Letonia, Lituania, Malta, Polonia y Rep. Checa

Entrada en 2007: Bulgaria y Rumania

Entrada en 2013: Croacia

(2) Se han incluido todos los países de América excepto EE.UU. y Canadá

Fuente: Instituto de Estadística de la Comunidad de Madrid

Ficheros de padrón continuo del Instituto Nacional de Estadística

P1_3 - Extranjeros empadronados en la Comunidad de Madrid por zonas geográficas de nacionalidad (concl.)

	Valores relativos															
	2015	2014	2013	2012	2011	2010	2009	2008	2007	2006	2005	2004	2003	2002	2001	2000
Comunidad de Madrid	100	100	100	100	100	100	100	100	100	100	100	100	100	100	100	100
Países de la UE ⁽¹⁾	38,4	37,7	37,8	36,2	35,7	34,3	33,2	32,7	28,4	27,4	24,1	22,0	20,4	18,7	18,9	19,9
Entrada anterior a 2004	9,4	9,2	9,2	8,7	9,3	8,9	8,5	8,0	7,3	7,6	6,7	7,4	7,5	8,4	9,5	10,9
Entrada 2004	2,7	2,7	2,8	2,8	2,9	2,9	2,8	2,9	2,7	2,8	2,5	2,4	2,5	2,7	2,8	2,9
Entrada 2007	26,3	25,7	25,7	24,7	23,6	22,5	21,9	21,9	18,4	17,0	14,9	12,2	10,4	7,6	6,7	6,1
Entrada 2013	0,0	0,0	0,0	0,0	0,0	0,0	0,0	0,0	0,0	0,0	0,0	0,0	0,0	0,0	0,0	0,0
Resto países de Europa	4,0	3,7	3,5	3,3	3,1	3,0	2,9	3,0	3,1	3,2	3,4	2,9	2,8	2,6	2,3	2,2
América latina ⁽²⁾	32,4	35,0	37,2	39,9	41,6	43,4	45,2	46,3	49,4	50,1	53,1	55,6	56,6	56,5	54,9	52,7
Marruecos	9,5	9,2	8,7	8,4	8,1	8,0	7,8	7,7	8,3	8,7	8,9	9,1	9,7	10,6	11,3	11,8
Resto nacionalidades	15,6	14,3	12,9	12,2	11,5	11,2	10,9	10,3	10,8	10,7	10,5	10,4	10,5	11,6	12,6	13,4

(1) Entrada anterior a 2004: Alemania, Austria, Bélgica, Dinamarca, Finlandia, Francia, Grecia, Irlanda, Italia, Luxemburgo, Países Bajos, Portugal, Reino Unido y Suecia

Entrada en 2004: Chipre, Eslovaquia, Eslovenia, Estonia, Hungría, Letonia, Lituania, Malta, Polonia y Rep. Checa

Entrada en 2007: Bulgaria y Rumanía

Entrada en 2013: Croacia

(2) Se han incluido todos los países de América excepto EE.UU. y Canadá

Fuente: Instituto de Estadística de la Comunidad de Madrid

Ficheros de padrón continuo del Instituto Nacional de Estadística

P1_3G1 - Extranjeros empadronados en la Comunidad de Madrid en 2015 por grandes zonas de nacionalidad

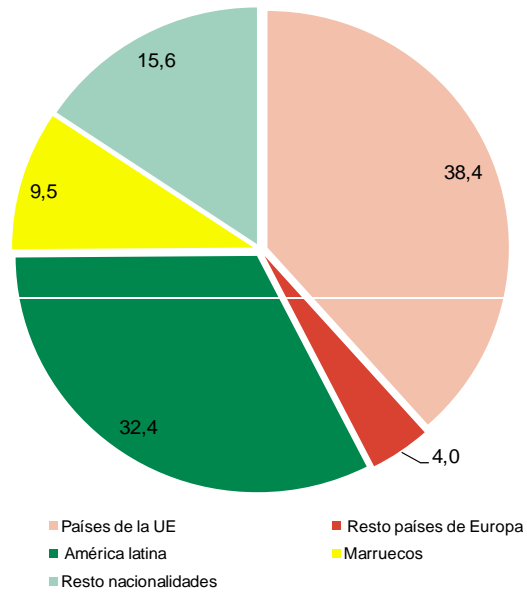

Fuente: Instituto de Estadística de la Comunidad de Madrid
Ficheros de padrón continuo del Instituto Nacional de Estadística

P1_3G2 - Evolución del número de extranjeros empadronados por grandes zonas de nacionalidad

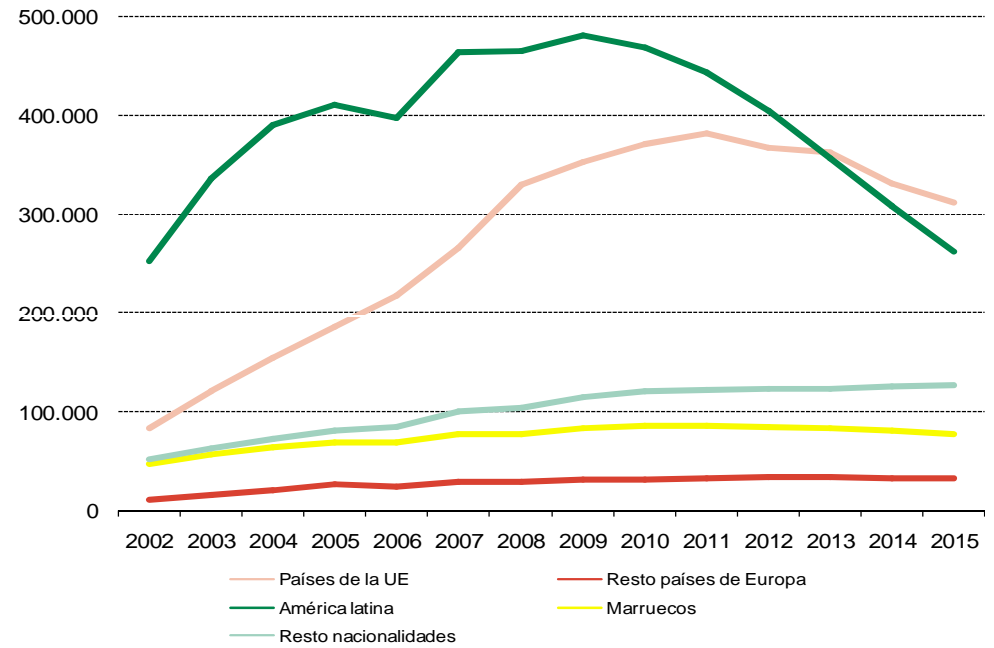

Fuente: Instituto de Estadística de la Comunidad de Madrid
Ficheros de padrón continuo del Instituto Nacional de Estadística

P2 - Extranjeros empadronados en la Comunidad de Madrid por origen de la fuente ^(*)

	Población extranjera a 1 de enero de cada año															
	2015	2014	2013	2012	2011	2010	2009	2008	2007	2006	2005	2004	2003	2002	2001	2000
Padrón Continuo	811.128	879.953	960.121	1.015.054	1.067.585	1.079.944	1.063.803	1.005.381	937.171	793.985	773.833	703.343	594.130	446.893	365.135	282.870
ELE cualquier año llegada	1.146.928	1.174.587	1.209.315	1.225.612	1.243.315	1.221.910	1.187.396	1.109.525	954.817	850.574	790.713	737.125	602.151	452.326	359.392	282.870
ELE llegados a partir 2000	1.023.085	1.043.298	1.069.880	1.078.306	1.089.527	1.065.270	1.026.036	942.223	784.185	668.968	595.556	494.989	345.020	183.932	83.458	--

(*) La población empadronada en Padrón Continuo como "extranjera", es la población que señala una nacionalidad distinta a la española

En el Estudio Longitudinal de Extranjeros (ELE), se incluyen, además, las personas nacidas en el extranjero (nacionalizados)

Por eso el ELE con población llegada en cualquier año, contiene más población que el Padrón Continuo. El ELE que vamos a explotar estadísticamente se circunscribe a los llegados a la Comunidad de Madrid a partir del año 2000

Fuente: Instituto de Estadística de la Comunidad de Madrid

Ficheros de padrón continuo del Instituto Nacional de Estadística

P2G1 - Comparación de los universos de extranjeros empadronados en la Comunidad de Madrid según fuente

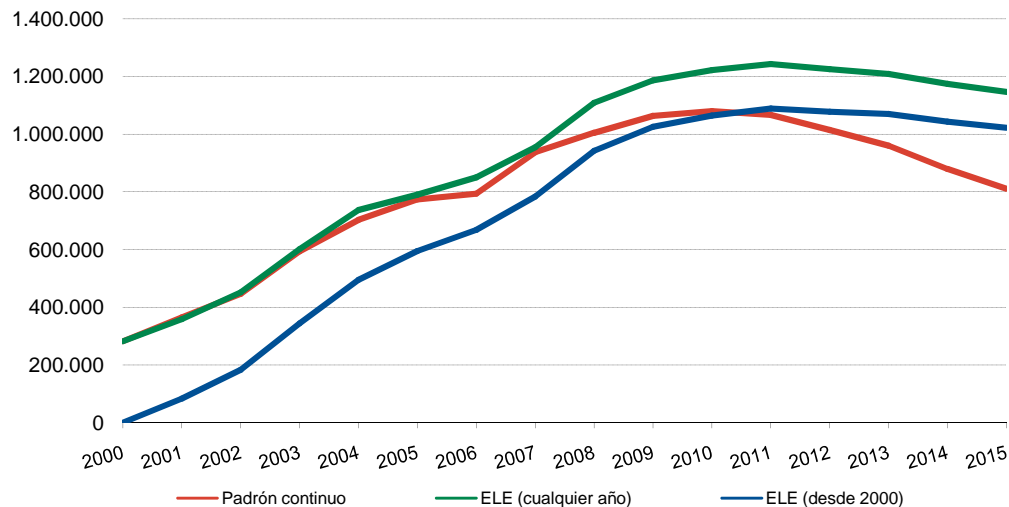

Fuente: Instituto de Estadística de la Comunidad de Madrid

Ficheros de padrón continuo del Instituto Nacional de Estadística

P2G2 - Evolución de la población extranjera empadronada en la Comunidad de Madrid según fuente

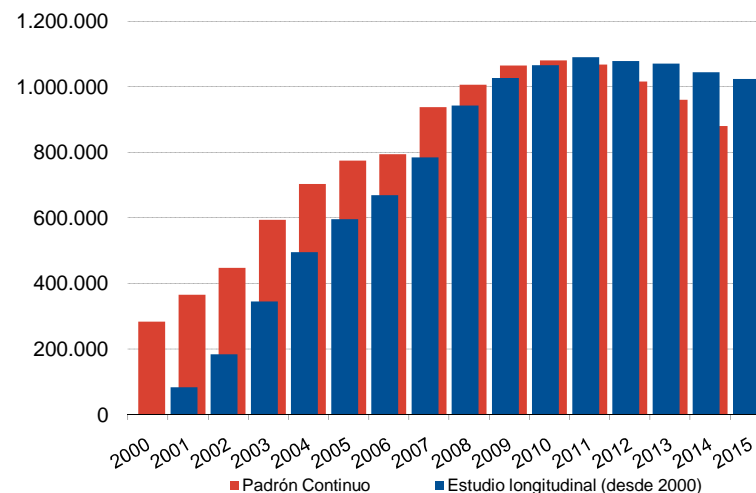

Fuente: Instituto de Estadística de la Comunidad de Madrid

Ficheros de padrón continuo del Instituto Nacional de Estadística

**Permanencia de la población extranjera en
la Comunidad de Madrid
2001-2015**

P3 - Población extranjera y tasas de permanencia por cohorte de llegada según permanencia a 1 de enero de cada año

	Permanencia a 1 de enero de cada año														
	2001	2002	2003	2004	2005	2006	2007	2008	2009	2010	2011	2012	2013	2014	2015
Población extranjera															
2000	83.458	80.105	75.306	70.507	58.539	51.987	47.063	45.301	42.518	40.974	39.411	37.351	35.305	33.091	31.084
2001		103.827	96.593	90.431	84.281	69.891	61.170	58.738	54.086	51.854	49.344	46.093	43.424	40.751	38.217
2002			173.121	162.793	151.839	126.409	108.282	103.731	95.855	91.498	86.663	80.242	75.445	70.569	66.185
2003				171.258	157.478	129.159	110.860	105.644	97.445	92.462	87.147	79.161	73.786	68.971	64.463
2004					143.419	130.514	115.539	98.990	91.270	85.418	79.927	72.319	67.258	62.212	57.450
2005						161.008	147.579	124.969	111.143	102.555	94.796	85.207	78.689	72.449	66.539
2006							193.692	176.088	151.241	134.597	121.688	108.409	98.707	89.341	81.304
2007								228.762	210.181	181.520	159.848	141.558	129.346	115.300	104.095
2008									172.297	157.700	132.549	112.587	101.211	89.943	80.134
2009										126.692	115.331	97.575	83.510	75.104	65.954
2010											122.823	110.421	92.128	78.884	70.197
2011												107.383	95.575	77.028	65.077
2012													95.496	83.296	65.718
2013														86.359	75.237
2014															91.431
Tasas de permanencia															
2000	100,0	96,0	90,2	84,5	70,1	62,3	56,4	54,3	50,9	49,1	47,2	44,8	42,3	39,6	37,2
2001		100,0	93,0	87,1	81,2	67,3	58,9	56,6	52,1	49,9	47,5	44,4	41,8	39,2	36,8
2002			100,0	94,0	87,7	73,0	62,5	59,9	55,4	52,9	50,1	46,4	43,6	40,8	38,2
2003				100,0	92,0	75,4	64,7	61,7	56,9	54,0	50,9	46,2	43,1	40,3	37,6
2004					100,0	91,0	80,6	69,0	63,6	59,6	55,7	50,4	46,9	43,4	40,1
2005						100,0	91,7	77,6	69,0	63,7	58,9	52,9	48,9	45,0	41,3
2006							100,0	90,9	78,1	69,5	62,8	56,0	51,0	46,1	42,0
2007								100,0	91,9	79,3	69,9	61,9	56,5	50,4	45,5
2008									100,0	91,5	76,9	65,3	58,7	52,2	46,5
2009										100,0	91,0	77,0	65,9	59,3	52,1
2010											100,0	89,9	75,0	64,2	57,2
2011												100,0	89,0	71,7	60,6
2012													100,0	87,2	68,8
2013														100,0	87,1
2014															100,0

Fuente: Instituto de Estadística de la Comunidad de Madrid
Ficheros de padrón continuo del Instituto Nacional de Estadística

P3G1 - Tasas de permanencia de extranjeros por cohorte de llegada a 1 de enero de cada año

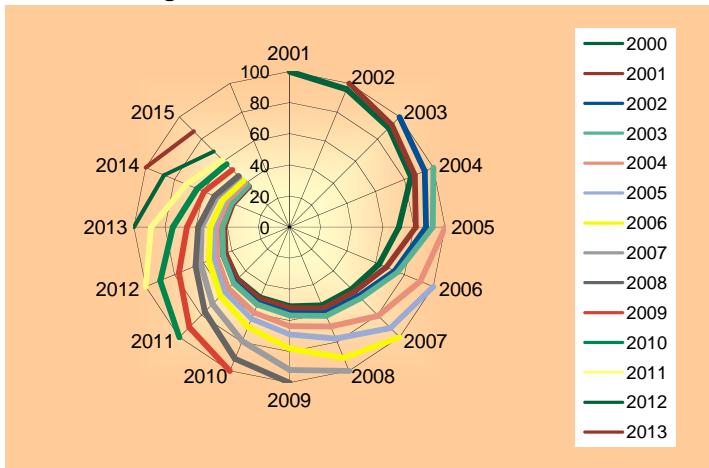

Fuente: Instituto de Estadística de la Comunidad de Madrid
Ficheros de padrón continuo del Instituto Nacional de Estadística

P3G2 - Tasas de permanencia de extranjeros por cohorte de llegada a 1 de enero de cada año
Porcentajes

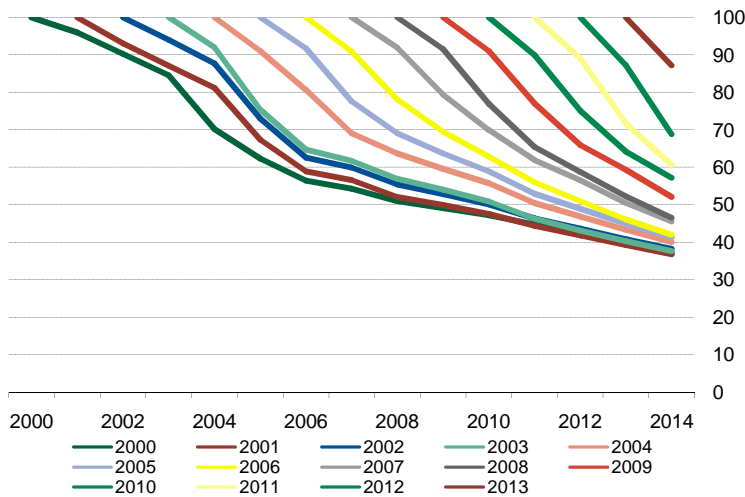

Fuente: Instituto de Estadística de la Comunidad de Madrid
Ficheros de padrón continuo del Instituto Nacional de Estadística

P3G3 - Tasas de permanencia por cohorte de llegada a 1 de enero de cada año

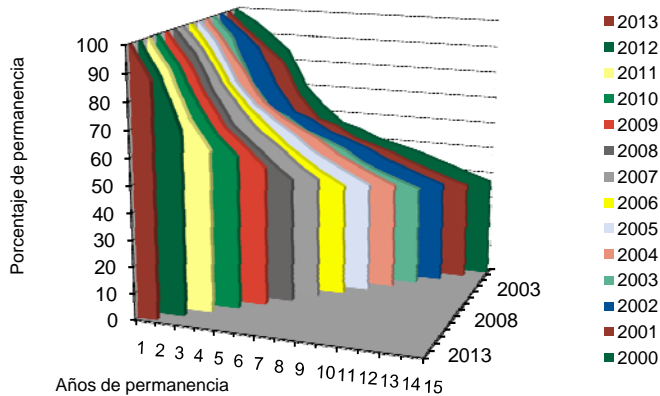

Fuente: Instituto de Estadística de la Comunidad de Madrid
Ficheros de padrón continuo del Instituto Nacional de Estadística

P4 - Población extranjera y tasas de permanencia por cohorte de llegada según años de permanencia

	Años de permanencia(*)														
	0	1	2	3	4	5	6	7	8	9	10	11	12	13	14
Población extranjera															
2000	83.458	80.105	75.306	70.507	58.539	51.987	47.063	45.301	42.518	40.974	39.411	37.351	35.305	33.091	31.084
2001	103.827	96.593	90.431	84.281	69.891	61.170	58.738	54.086	51.854	49.344	46.093	43.424	40.751	38.217	
2002	173.121	162.793	151.839	126.409	108.282	103.731	95.855	91.498	86.663	80.242	75.445	70.569	66.185		
2003	171.258	157.478	129.159	110.860	105.644	97.445	92.462	87.147	79.161	73.786	68.971	64.463			
2004	143.419	130.514	115.539	98.990	91.270	85.418	79.927	72.319	67.258	62.212	57.450				
2005	161.008	147.579	124.969	111.143	102.555	94.796	85.207	78.689	72.449	66.539					
2006	193.692	176.088	151.241	134.597	121.688	108.409	98.707	89.341	81.304						
2007	228.762	210.181	181.520	159.848	141.558	129.346	115.300	104.095							
2008	172.297	157.700	132.549	112.587	101.211	89.943	80.134								
2009	126.692	115.331	97.575	83.510	75.104	65.954									
2010	122.823	110.421	92.128	78.884	70.197										
2011	107.383	95.575	77.028	65.077											
2012	95.496	83.296	65.718												
2013	86.359	75.237													
2014	91.431														
Tasas de permanencia															
2000	100,0	96,0	90,2	84,5	70,1	62,3	56,4	54,3	50,9	49,1	47,2	44,8	42,3	39,6	37,2
2001	100,0	93,0	87,1	81,2	67,3	58,9	56,6	52,1	49,9	47,5	44,4	41,8	39,2	36,8	
2002	100,0	94,0	87,7	73,0	62,5	59,9	55,4	52,9	50,1	46,4	43,6	40,8	38,2		
2003	100,0	92,0	75,4	64,7	61,7	56,9	54,0	50,9	46,2	43,1	40,3	37,6			
2004	100,0	91,0	80,6	69,0	63,6	59,6	55,7	50,4	46,9	43,4	40,1				
2005	100,0	91,7	77,6	69,0	63,7	58,9	52,9	48,9	45,0	41,3					
2006	100,0	90,9	78,1	69,5	62,8	56,0	51,0	46,1	42,0						
2007	100,0	91,9	79,3	69,9	61,9	56,5	50,4	45,5							
2008	100,0	91,5	76,9	65,3	58,7	52,2	46,5								
2009	100,0	91,0	77,0	65,9	59,3	52,1									
2010	100,0	89,9	75,0	64,2	57,2										
2011	100,0	89,0	71,7	60,6											
2012	100,0	87,2	68,8												
2013	100,0	87,1													
2014	100,0														

(*) La columna de 0 años de permanencia contiene las altas de cada año de llegada que aparecen por primera vez a 1 de enero del año siguiente

Así, los 83.458 extranjeros llegados en 2000 aparecen por primera vez en el padrón a 1 de enero de 2001 y llevan por tanto, 0 años

Fuente: Instituto de Estadística de la Comunidad de Madrid
Ficheros de padrón continuo del Instituto Nacional de Estadística

P4G1 - Tasas de permanencia por cohorte de llegada según años de permanencia
Porcentajes

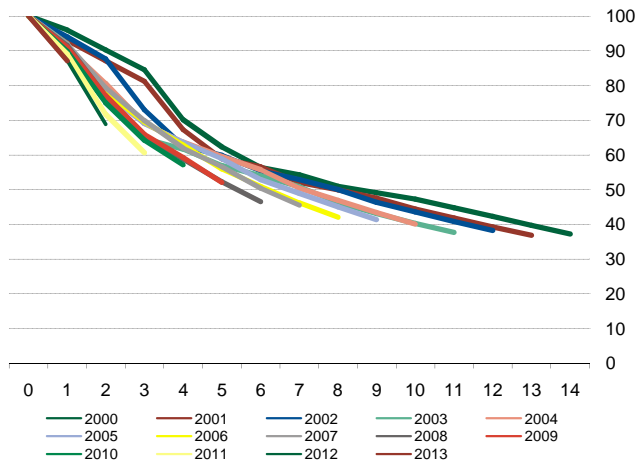

Fuente: Instituto de Estadística de la Comunidad de Madrid
Ficheros de padrón continuo del Instituto Nacional de Estadística

P4G2 - Tasas de permanencia por cohorte de llegada según años de permanencia

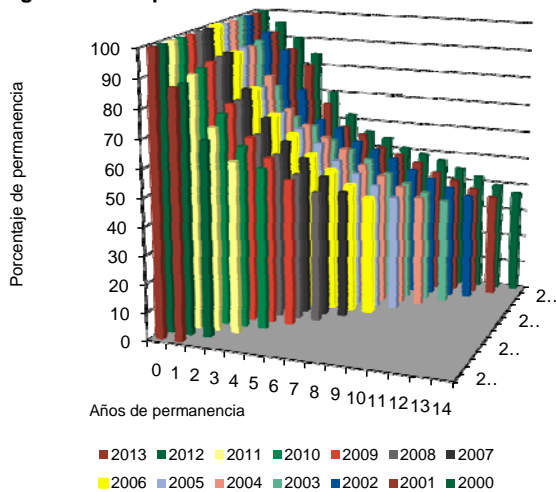

Fuente: Instituto de Estadística de la Comunidad de Madrid
Ficheros de padrón continuo del Instituto Nacional de Estadística

P4G3 - Tasas de permanencia por cohorte de llegada según años de permanencia

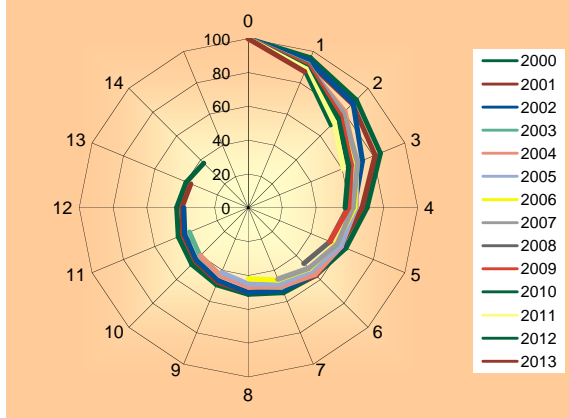

Fuente: Instituto de Estadística de la Comunidad de Madrid
Ficheros de padrón continuo del Instituto Nacional de Estadística

P5 - Población extranjera y peso por cohorte de llegada según permanencia 1 de enero de cada año

	Permanencia a 1 de enero de cada año														
	2001	2002	2003	2004	2005	2006	2007	2008	2009	2010	2011	2012	2013	2014	2015
Población extranjera															
2000	83.458	80.105	75.306	70.507	58.539	51.987	47.063	45.301	42.518	40.974	39.411	37.351	35.305	33.091	31.084
2001		103.827	96.593	90.431	84.281	69.891	61.170	58.738	54.086	51.854	49.344	46.093	43.424	40.751	38.217
2002			173.121	162.793	151.839	126.409	108.282	103.731	95.855	91.498	86.663	80.242	75.445	70.569	66.185
2003				171.258	157.478	129.159	110.860	105.644	97.445	92.462	87.147	79.161	73.786	68.971	64.463
2004					143.419	130.514	115.539	98.990	91.270	85.418	79.927	72.319	67.258	62.212	57.450
2005						161.008	147.579	124.969	111.143	102.555	94.796	85.207	78.689	72.449	66.539
2006							193.692	176.088	151.241	134.597	121.688	108.409	98.707	89.341	81.304
2007								228.762	210.181	181.520	159.848	141.558	129.346	115.300	104.095
2008									172.297	157.700	132.549	112.587	101.211	89.943	80.134
2009										126.692	115.331	97.575	83.510	75.104	65.954
2010											122.823	110.421	92.128	78.884	70.197
2011												107.383	95.575	77.028	65.077
2012													95.496	83.296	65.718
2013														86.359	75.237
2014															91.431
Total	83.458	183.932	345.020	494.989	595.556	668.968	784.185	942.223	1.026.036	1.065.270	1.089.527	1.078.306	1.069.880	1.043.298	1.023.085
Peso de cada cohorte															
2000	100,0	43,6	21,8	14,2	9,8	7,8	6,0	4,8	4,1	3,8	3,6	3,5	3,3	3,2	3,0
2001		56,4	28,0	18,3	14,2	10,4	7,8	6,2	5,3	4,9	4,5	4,3	4,1	3,9	3,7
2002			50,2	32,9	25,5	18,9	13,8	11,0	9,3	8,6	8,0	7,4	7,1	6,8	6,5
2003				34,6	26,4	19,3	14,1	11,2	9,5	8,7	8,0	7,3	6,9	6,6	6,3
2004					24,1	19,5	14,7	10,5	8,9	8,0	7,3	6,7	6,3	6,0	5,6
2005						24,1	18,8	13,3	10,8	9,6	8,7	7,9	7,4	6,9	6,5
2006							24,7	18,7	14,7	12,6	11,2	10,1	9,2	8,6	7,9
2007								24,3	20,5	17,0	14,7	13,1	12,1	11,1	10,2
2008									16,8	14,8	12,2	10,4	9,5	8,6	7,8
2009										11,9	10,6	9,0	7,8	7,2	6,4
2010											11,3	10,2	8,6	7,6	6,9
2011												10,0	8,9	7,4	6,4
2012													8,9	8,0	6,4
2013														8,3	7,4
2014															8,9
Total	100,0	100,0	100,0	100,0	100,0	100,0	100,0	100,0	100,0	100,0	100,0	100,0	100,0	100,0	100,0

Fuente: Instituto de Estadística de la Comunidad de Madrid
 Ficheros de padrón continuo del Instituto Nacional de Estadística

P5G1 - Peso por cohorte de llegada en el período 2000-2015

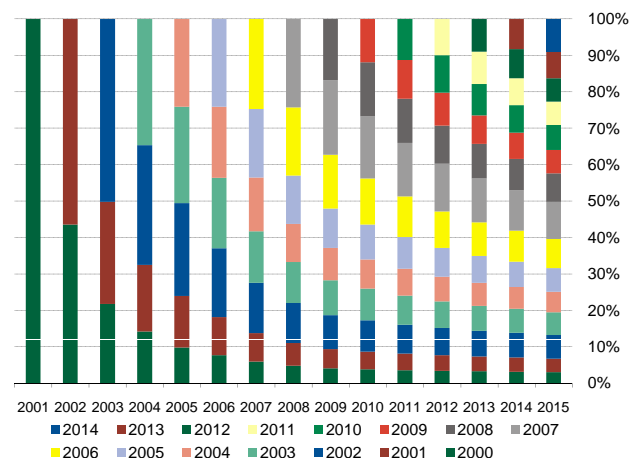

Fuente: Instituto de Estadística de la Comunidad de Madrid
 Ficheros de padrón continuo del Instituto Nacional de Estadística

P6 - Altas y bajas de la población extranjera

Altas y bajas a 1 de enero de cada año ^(*)															
	2001	2002	2003	2004	2005	2006	2007	2008	2009	2010	2011	2012	2013	2014	2015
2000	83.458	3.353	4.799	4.799	11.968	6.552	4.924	1.762	2.783	1.544	1.563	2.060	2.046	2.214	2.007
2001		103.827	7.234	6.162	6.150	14.390	8.721	2.432	4.652	2.232	2.510	3.251	2.671	2.672	2.537
2002			173.121	10.328	10.954	25.430	18.127	4.551	7.876	4.357	4.835	6.421	4.798	4.876	4.384
2003				171.258	13.780	28.319	18.299	5.216	8.199	4.983	5.315	7.986	5.375	4.815	4.508
2004					143.419	12.905	14.975	16.549	7.720	5.852	5.491	7.608	5.061	5.046	4.762
2005						161.008	13.429	22.610	13.826	8.588	7.759	9.589	6.518	6.240	5.910
2006							193.692	17.604	24.847	16.644	12.909	13.279	9.702	9.366	8.037
2007								228.762	18.581	28.661	21.672	18.290	12.212	14.046	11.205
2008									172.297	14.597	25.151	19.962	11.376	11.268	9.809
2009										126.692	11.361	17.756	14.065	8.406	9.150
2010											122.823	12.402	18.293	13.244	8.687
2011												107.383	11.734	18.477	11.905
2012													95.496	12.158	17.504
2013														86.359	11.028
2014															91.431
Bajas	0	3.353	12.033	21.289	42.852	87.596	78.475	70.724	88.484	87.458	98.566	118.604	103.851	112.828	111.433
Saldo	83.458	100.474	161.088	149.969	100.567	73.412	115.217	158.038	83.813	39.234	24.257	-11.221	-8.355	-26.469	-20.002

(*) Altas y bajas de extranjeros en color naranja

Fuente: Instituto de Estadística de la Comunidad de Madrid
Ficheros de padrón continuo del Instituto Nacional de Estadística

Número de extranjeros por cohorte de llegada según bajas y permanencia entre 2000-2014

	Valores Absolutos			Valores relativos		
	Cohorte	Bajas 2000-2014	Permanencia	Cohorte	Bajas 2000-2014	Permanencia
2000	83.458	52.374	31.084	100,0	62,8	37,2
2001	103.827	65.610	38.217	100,0	63,2	36,8
2002	173.121	106.936	66.185	100,0	61,8	38,2
2003	171.258	106.795	64.463	100,0	62,4	37,6
2004	143.419	85.969	57.450	100,0	59,9	40,1
2005	161.008	94.469	66.539	100,0	58,7	41,3
2006	193.692	112.388	81.304	100,0	58,0	42,0
2007	228.762	124.667	104.095	100,0	54,5	45,5
2008	172.297	92.163	80.134	100,0	53,5	46,5
2009	126.692	60.738	65.954	100,0	47,9	52,1
2010	122.823	52.626	70.197	100,0	42,8	57,2
2011	107.383	42.306	65.077	100,0	39,4	60,6
2012	95.496	29.778	65.718	100,0	31,2	68,8
2013	86.359	11.122	75.237	100,0	12,9	87,1
2014	91.431	0	91.431	100	0	100
2000-2014	2.061.026	1.037.941	1.023.085	100,0	50,4	49,6

Fuente: Instituto de Estadística de la Comunidad de Madrid
Ficheros de padrón continuo del Instituto Nacional de Estadística

Porcentajes de extranjeros que se dan de baja con respecto a los existentes del año anterior

	2001	2002	2003	2004	2005	2006	2007	2008	2009	2010	2011	2012	2013	2014	2015	
2000		0,0	4,0	6,0	6,4	17,0	11,2	9,5	3,7	6,1	3,6	3,8	5,2	5,5	6,3	6,1
2001			0,0	7,0	6,4	6,8	17,1	12,5	4,0	7,9	4,1	4,8	6,6	5,8	6,2	6,2
2002				0,0	6,0	6,7	16,7	14,3	4,2	7,6	4,5	5,3	7,4	6,0	6,5	6,2
2003					0,0	8,0	18,0	14,2	4,7	7,8	5,1	5,7	9,2	6,8	6,5	6,5
2004						0,0	9,0	11,5	14,3	7,8	6,4	6,4	9,5	7,0	7,5	7,7
2005							0,0	8,3	15,3	11,1	7,7	7,6	10,1	7,6	7,9	8,2
2006								0,0	9,1	14,1	11,0	11,0	10,9	8,9	9,5	9,0
2007									0,0	8,1	13,6	13,6	11,4	8,6	10,9	9,7
2008										0,0	8,5	15,9	15,1	10,1	11,1	10,9
2009											0,0	9,0	15,4	14,4	10,1	12,2
2010												0,0	10,1	16,6	14,4	11,0
2011													0,0	10,9	19,3	15,5
2012														0,0	12,7	21,0
2013															0,0	12,8
2014																0,0

Fuente: Instituto de Estadística de la Comunidad de Madrid
Ficheros de padrón continuo del Instituto Nacional de Estadística

P6G1 - Altas, bajas y saldo migratorio de los extranjeros llegados entre 2000-2015 a 1 de enero de cada año

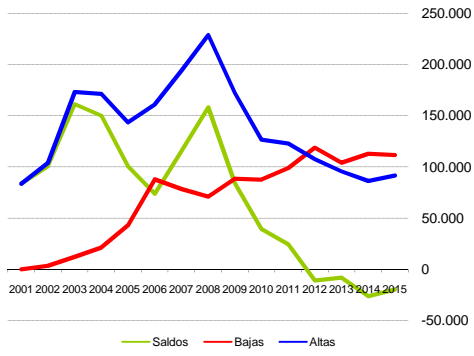

Fuente: Instituto de Estadística de la Comunidad de Madrid
Ficheros de padrón continuo del Instituto Nacional de Estadística

P6G2 - Altas, bajas y saldo migratorio de los extranjeros llegados entre 2000-2015 a 1 de enero de cada año

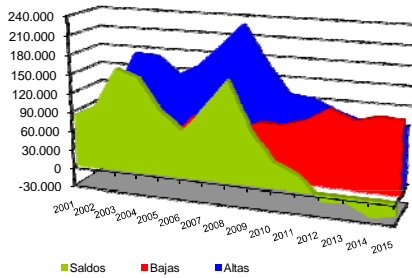

Fuente: Instituto de Estadística de la Comunidad de Madrid
Ficheros de padrón continuo del Instituto Nacional de Estadística

**P7 - Población extranjera nacionalizada cada año y tasa por cohorte de llegada según permanencia
a 1 de enero de cada año**

Altas y nacionalizados a 1 de enero de cada año ⁽¹⁾		2001	2002	2003	2004	2005	2006	2007	2008	2009	2010	2011	2012	2013	2014	2015
Población extranjera																
2000		83.458	260	485	724	744	1.047	1.383	3.103	2.940	2.321	1.434	2.068	1.715	1.113	1.391
2001			103.827	531	594	780	967	1.386	2.137	2.421	2.459	1.995	3.158	2.903	1.824	2.022
2002				173.121	971	1.084	1.417	1.805	2.243	2.917	2.999	2.809	5.259	5.171	3.184	3.264
2003					171.258	1.264	1.505	1.962	1.565	2.748	2.962	2.746	4.719	4.736	3.112	3.219
2004						143.419	1.882	2.273	1.171	1.208	1.876	1.507	2.548	2.575	2.306	2.569
2005							161.008	2.555	2.593	1.406	1.597	1.629	2.988	3.192	2.834	3.291
2006								193.692	2.134	2.391	1.315	1.216	2.338	3.458	3.591	4.232
2007									228.762	2.773	2.808	1.636	2.856	3.987	5.475	6.232
2008										172.297	3.005	2.477	2.121	2.116	5.150	6.065
2009											126.692	1.774	2.148	1.425	3.017	4.154
2010												122.823	2.893	2.695	2.610	3.511
2011													107.383	1.878	2.038	2.189
2012														95.496	2.109	2.235
2013															86.359	2.484
2014																91.431
Nacionalizados		0	260	1.016	2.289	3.872	6.818	11.364	14.946	18.804	21.342	19.223	33.096	35.851	38.363	46.858
Porcentaje de la cohorte de llegada																
2000		83.458	0,3	0,6	0,9	0,9	1,3	1,7	3,7	3,5	2,8	1,7	2,5	2,1	1,3	1,7
2001			103.827	0,5	0,6	0,8	0,9	1,3	2,1	2,3	2,4	1,9	3,0	2,8	1,8	1,9
2002				173.121	0,6	0,6	0,8	1,0	1,3	1,7	1,7	1,6	3,0	3,0	1,8	1,9
2003					171.258	0,7	0,9	1,1	0,9	1,6	1,7	1,6	2,8	2,8	1,8	1,9
2004						143.419	1,3	1,6	0,8	0,8	1,3	1,1	1,8	1,8	1,6	1,8
2005							161.008	1,6	1,6	0,9	1,0	1,0	1,9	2,0	1,8	2,0
2006								193.692	1,1	1,2	0,7	0,6	1,2	1,8	1,9	2,2
2007									228.762	1,2	1,2	0,7	1,2	1,7	2,4	2,7
2008										172.297	1,7	1,4	1,2	1,2	3,0	3,5
2009											126.692	1,4	1,7	1,1	2,4	3,3
2010												122.823	2,4	2,2	2,1	2,9
2011													107.383	1,7	1,9	2,0
2012														95.496	2,2	2,3
2013															86.359	2,9
2014																91.431
Peso ⁽²⁾		0	0,1	0,3	0,5	0,7	1,0	1,4	1,6	1,8	2,0	1,8	3,1	3,4	3,7	4,6
Porcentaje acumulado de cada cohorte																
2000		0	0,3	0,9	1,8	2,7	3,9	5,6	9,3	12,8	15,6	17,3	19,8	21,8	23,2	24,8
2001			0	0,5	1,1	1,8	2,8	4,1	6,2	8,5	10,9	12,8	15,8	18,6	20,4	22,3
2002				0	0,6	1,2	2,0	3,0	4,3	6,0	7,8	9,4	12,4	15,4	17,2	19,1
2003					0	0,7	1,6	2,8	3,7	5,3	7,0	8,6	11,4	14,1	16,0	17,8
2004						0	1,3	2,9	3,7	4,6	5,9	6,9	8,7	10,5	12,1	13,9
2005							0	1,6	3,2	4,1	5,1	6,1	7,9	9,9	11,7	13,7
2006								0	1,1	2,3	3,0	3,6	4,8	6,6	8,5	10,7
2007									0	1,2	2,4	3,2	4,4	6,1	8,5	11,3
2008										0	1,7	3,2	4,4	5,6	8,6	12,1
2009											0	1,4	3,1	4,2	6,6	9,9
2010												0	2,4	4,5	6,7	9,5
2011													0	1,7	3,6	5,7
2012														0	2,2	4,5
2013															0	2,9
2014																0

(1) Altas y nacionalizados en color naranja

(2) Peso: nacionalizados cada año/total de extranjeros

Fuente: Instituto de Estadística de la Comunidad de Madrid
Ficheros de padrón continuo del Instituto Nacional de Estadística

P7G1 - Porcentaje de extranjeros nacionalizados acumulados

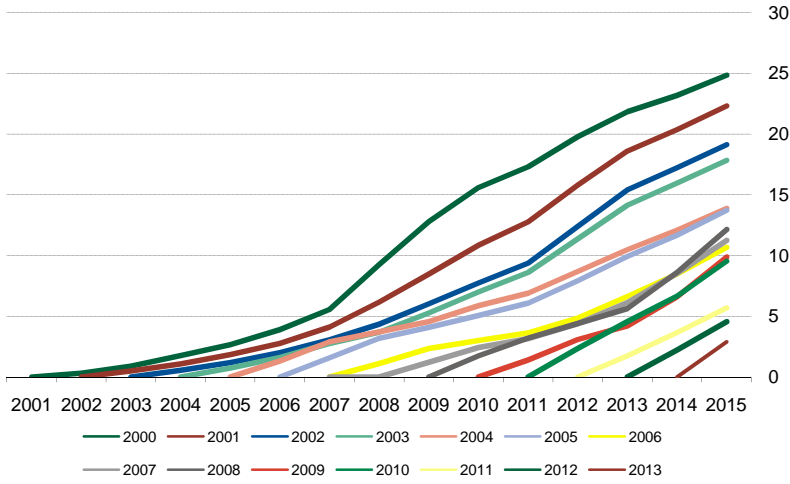

Fuente: Instituto de Estadística de la Comunidad de Madrid
Ficheros de padrón continuo del Instituto Nacional de Estadística

P7G2 - Porcentaje de extranjeros nacionalizados acumulados

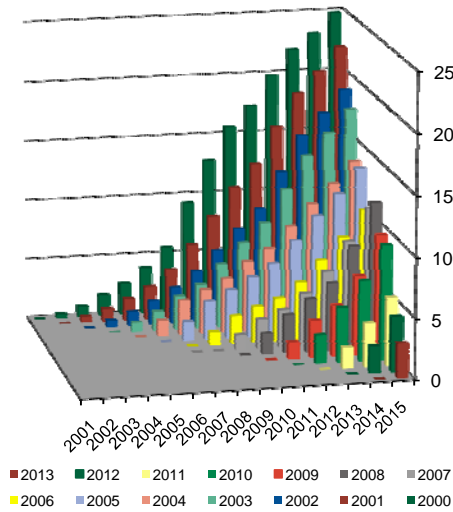

Fuente: Instituto de Estadística de la Comunidad de Madrid
Ficheros de padrón continuo del Instituto Nacional de Estadística

P7_1 - Extranjeros nacionalizados y tasas por cohorte de llegada según permanentes en 2015

	Permanentes en 2015	Valores absolutos		Valores relativos	
		Nacionalizados hasta 2015	Sin nacionalizar hasta 2015	Nacionalizados hasta 2015	Sin nacionalizar hasta 2015
2000	31.084	16.595	14.489	53,4	46,6
2001	38.217	19.084	19.133	49,9	50,1
2002	66.185	27.410	38.775	41,4	58,6
2003	64.463	25.291	39.172	39,2	60,8
2004	57.450	16.083	41.367	28,0	72,0
2005	66.539	18.171	48.368	27,3	72,7
2006	81.304	17.333	63.971	21,3	78,7
2007	104.095	22.064	82.031	21,2	78,8
2008	80.134	17.946	62.188	22,4	77,6
2009	65.954	10.885	55.069	16,5	83,5
2010	70.197	10.346	59.851	14,7	85,3
2011	65.077	6.522	58.555	10,0	90,0
2012	65.718	4.119	61.599	6,3	93,7
2013	75.237	2.486	72.751	3,3	96,7
2014	91.431	0	91.431	0	100
Total	1.023.085	214.335	808.750	20,9	79,1

Fuente: Instituto de Estadística de la Comunidad de Madrid
Ficheros de padrón continuo del Instituto Nacional de Estadística

P7_2 - Extranjeros nacionalizados y tasas por cohorte de llegada según altas

	Altas	Valores absolutos		Valores relativos	
		Nacionalizados hasta 2015	Sin nacionalizar hasta 2015	Nacionalizados hasta 2015	Sin nacionalizar hasta 2015
2000	83.458	20.728	62.730	24,8	75,2
2001	103.827	23.177	80.650	22,3	77,7
2002	173.121	33.123	139.998	19,1	80,9
2003	171.258	30.538	140.720	17,8	82,2
2004	143.419	19.915	123.504	13,9	86,1
2005	161.008	22.085	138.923	13,7	86,3
2006	193.692	20.675	173.017	10,7	89,3
2007	228.762	25.767	202.995	11,3	88,7
2008	172.297	20.934	151.363	12,1	87,9
2009	126.692	12.518	114.174	9,9	90,1
2010	122.823	11.709	111.114	9,5	90,5
2011	107.383	6.105	101.278	5,7	94,3
2012	95.496	4.344	91.152	4,5	95,5
2013	86.359	2.484	83.875	2,9	97,1
2014	91.431	0	91.431	0,0	100,0
Total	2.061.026	254.102	1.806.924	12,3	87,7

Fuente: Instituto de Estadística de la Comunidad de Madrid
Ficheros de padrón continuo del Instituto Nacional de Estadística

P7_1G1 - Extranjeros nacionalizados de los permanentes en 2015 en cada cohorte de llegada

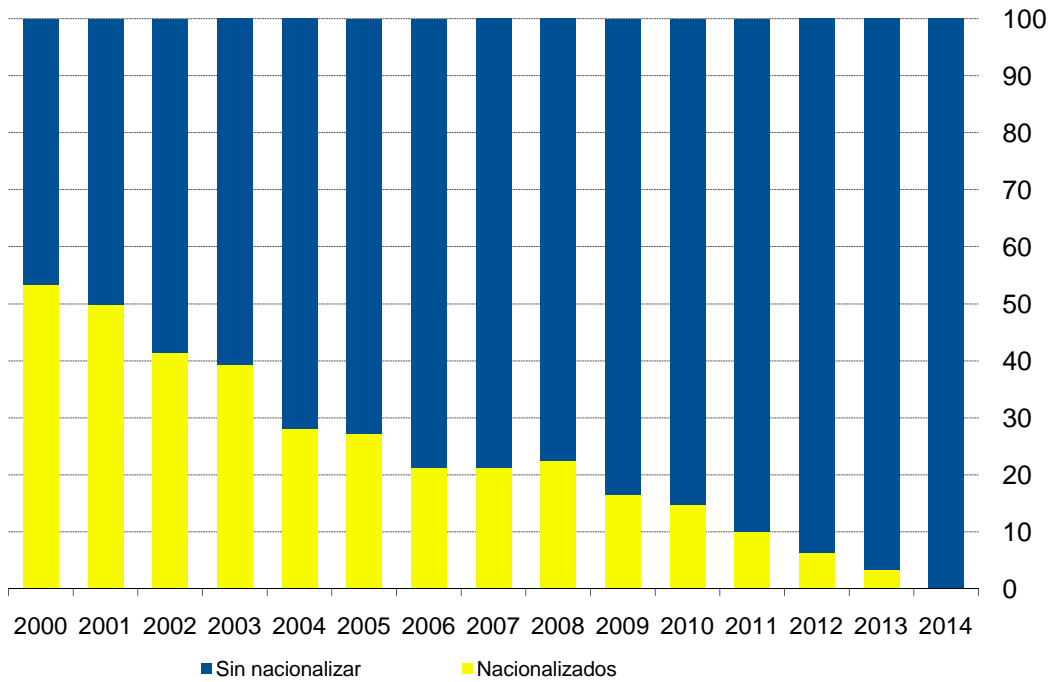

Fuente: Instituto de Estadística de la Comunidad de Madrid
Ficheros de padrón continuo del Instituto Nacional de Estadística

P7_2G1 - Extranjeros nacionalizados de las altas en cada cohorte de llegada

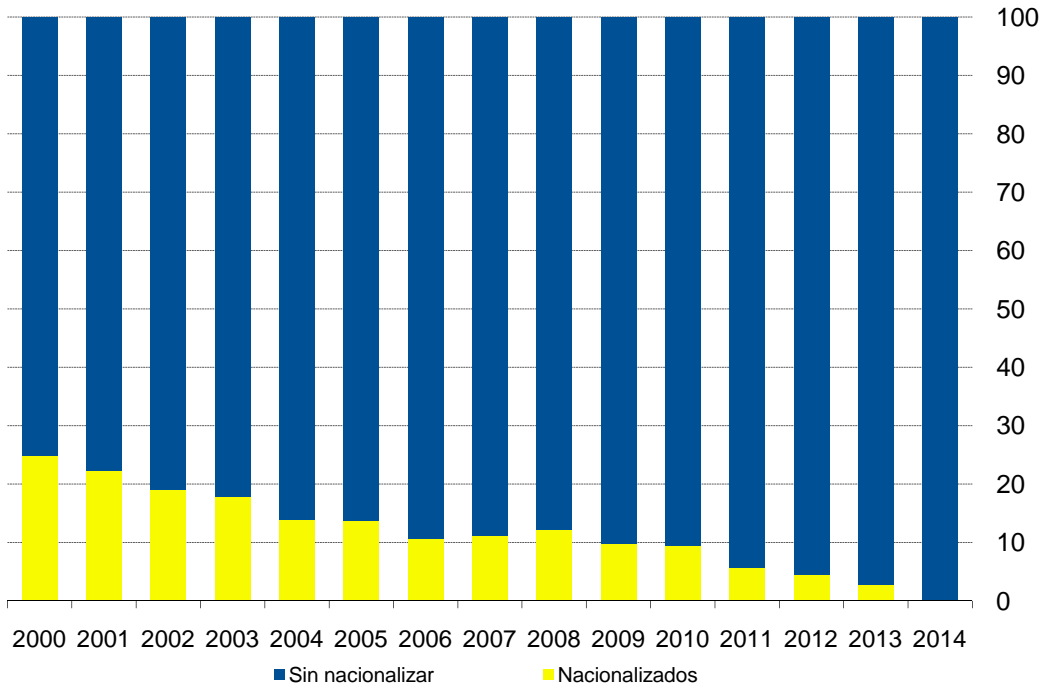

Fuente: Instituto de Estadística de la Comunidad de Madrid
Ficheros de padrón continuo del Instituto Nacional de Estadística

P8 - Población extranjera y tasas por cohorte de llegada según tipología de situaciones a 1-1-2015

	Cohorte	Permanentes en 2015			No permanentes en 2015		
		Total	Sin nacionalizar	Nacionalizados	Total	Emigrantes	Fallecidos
Población extranjera							
2000	83.458	31.084	14.489	16.595	52.374	52.313	61
2001	103.827	38.217	19.133	19.084	65.610	65.566	44
2002	173.121	66.185	38.775	27.410	106.936	106.884	52
2003	171.258	64.463	39.172	25.291	106.795	106.756	39
2004	143.419	57.450	41.367	16.083	85.969	85.956	13
2005	161.008	66.539	48.368	18.171	94.469	94.459	10
2006	193.692	81.304	63.971	17.333	112.388	112.379	9
2007	228.762	104.095	82.031	22.064	124.667	124.667	0
2008	172.297	80.134	62.188	17.946	92.163	92.163	0
2009	126.692	65.954	55.069	10.885	60.738	60.737	1
2010	122.823	70.197	59.851	10.346	52.626	52.626	0
2011	107.383	65.077	58.555	6.522	42.306	42.305	1
2012	95.496	65.718	61.599	4.119	29.778	29.778	0
2013	86.359	75.237	72.751	2.486	11.122	11.122	0
2014	91.431	91.431	91.431	0	0	0	0
Total	2.061.026	1.023.085	808.750	214.335	1.037.941	1.037.711	230
Tasas							
2000	100,0	37,2	17,4	19,9	62,8	62,7	0,1
2001	100,0	36,8	18,4	18,4	63,2	63,1	0,0
2002	100,0	38,2	22,4	15,8	61,8	61,7	0,0
2003	100,0	37,6	22,9	14,8	62,4	62,3	0,0
2004	100,0	40,1	28,8	11,2	59,9	59,9	0,0
2005	100,0	41,3	30,0	11,3	58,7	58,7	0,0
2006	100,0	42,0	33,0	8,9	58,0	58,0	0,0
2007	100,0	45,5	35,9	9,6	54,5	54,5	0,0
2008	100,0	46,5	36,1	10,4	53,5	53,5	0,0
2009	100,0	52,1	43,5	8,6	47,9	47,9	0,0
2010	100,0	57,2	48,7	8,4	42,8	42,8	0,0
2011	100,0	60,6	54,5	6,1	39,4	39,4	0,0
2012	100,0	68,8	64,5	4,3	31,2	31,2	0,0
2013	100,0	87,1	84,2	2,9	12,9	12,9	0,0
2014	100,0	100,0	100,0	0,0	0,0	0,0	0,0
Total	100,0	49,6	39,2	10,4	50,4	50,3	0,0

Fuente: Instituto de Estadística de la Comunidad de Madrid
Ficheros de padrón continuo del Instituto Nacional de Estadística

P8G1 - Tipología de situaciones a 1-1-2015 de los extranjeros llegados entre 2000-2014

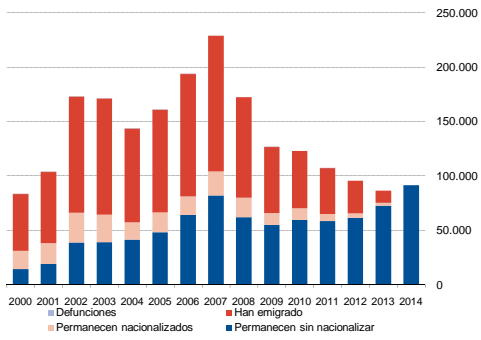

Fuente: Instituto de Estadística de la Comunidad de Madrid
Ficheros de padrón continuo del Instituto Nacional de Estadística

P8G2 - Tipología de situaciones a 1-1-2015 de los extranjeros llegados entre 2000-2014

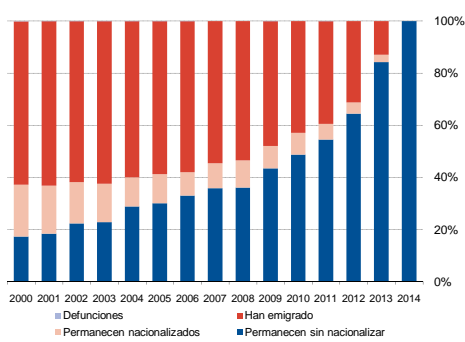

Fuente: Instituto de Estadística de la Comunidad de Madrid
Ficheros de padrón continuo del Instituto Nacional de Estadística

P9_1.1 - Población extranjera y tasas de permanencia por cohorte de llegada según permanencia a 1 de enero de cada año para las seis nacionalidades más frecuentes en 2015

Rumanía

Permanencia a 1 de enero de cada año		2001	2002	2003	2004	2005	2006	2007	2008	2009	2010	2011	2012	2013	2014	2015
Población extranjera																
2000		5.286	5.098	4.792	4.506	3.844	3.556	3.154	3.044	2.958	2.889	2.809	2.684	2.590	2.465	2.381
2001			8.067	7.585	7.167	6.683	6.022	5.119	4.968	4.823	4.711	4.571	4.228	4.057	3.817	3.643
2002				23.429	22.412	21.084	18.944	15.790	15.214	14.649	14.221	13.686	12.698	12.271	11.583	11.062
2003					24.256	22.744	20.220	16.851	16.198	15.493	15.004	14.390	13.331	12.764	11.987	11.400
2004						31.116	28.912	25.200	23.861	22.888	22.058	20.938	19.132	18.216	16.899	15.819
2005							31.461	29.232	27.269	26.064	24.969	23.469	21.200	20.043	18.349	16.827
2006								43.356	40.130	38.237	36.521	34.162	30.856	29.137	26.315	24.086
2007									50.429	47.284	44.935	41.778	37.549	35.406	31.467	28.580
2008										20.864	19.595	18.323	15.881	15.044	13.612	12.452
2009											18.184	17.018	15.753	14.299	13.371	12.139
2010												20.420	19.014	17.260	15.392	14.372
2011													19.688	18.097	15.750	14.396
2012														13.864	12.543	10.898
2013															11.549	10.375
2014																12.921
Tasas de permanencia																
2000		100,0	96,4	90,7	85,2	72,7	67,3	59,7	57,6	56,0	54,7	53,1	50,8	49,0	46,6	45,0
2001			100,0	94,0	88,8	82,8	74,6	63,5	61,6	59,8	58,4	56,7	52,4	50,3	47,3	45,2
2002				100,0	95,7	90,0	80,9	67,4	64,9	62,5	60,7	58,4	54,2	52,4	49,4	47,2
2003					100,0	93,8	83,4	69,5	66,8	63,9	61,9	59,3	55,0	52,6	49,4	47,0
2004						100,0	92,9	81,0	76,7	73,6	70,9	67,3	61,5	58,5	54,3	50,8
2005							100,0	92,9	86,7	82,8	79,4	74,6	67,4	63,7	58,3	53,5
2006								100,0	92,6	88,2	84,2	78,8	71,2	67,2	60,7	55,6
2007									100,0	93,8	89,1	82,8	74,5	70,2	62,4	56,7
2008										100,0	93,9	87,8	76,1	72,1	65,2	59,7
2009											100,0	93,6	86,6	78,6	73,5	66,8
2010												100,0	93,1	84,5	75,4	70,4
2011													100,0	91,9	80,0	73,1
2012														100,0	90,5	78,6
2013															100,0	89,8
2014																100,0

Fuente: Instituto de Estadística de la Comunidad de Madrid
Ficheros de padrón continuo del Instituto Nacional de Estadística

P9_1.1G1 - Tasas de permanencia de rumanos por cohorte de llegada a 1 de enero de cada año
Porcentajes

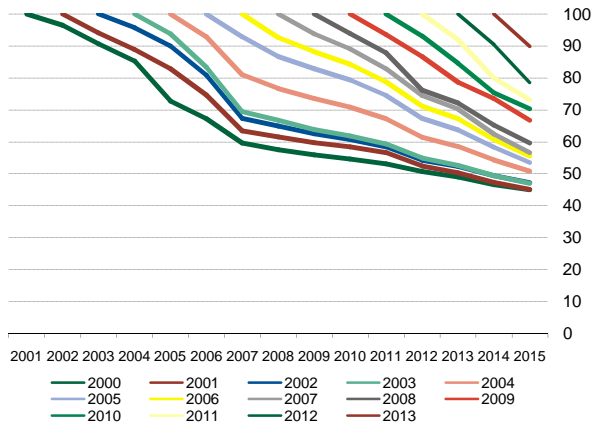

Fuente: Instituto de Estadística de la Comunidad de Madrid
 Ficheros de padrón continuo del Instituto Nacional de Estadística

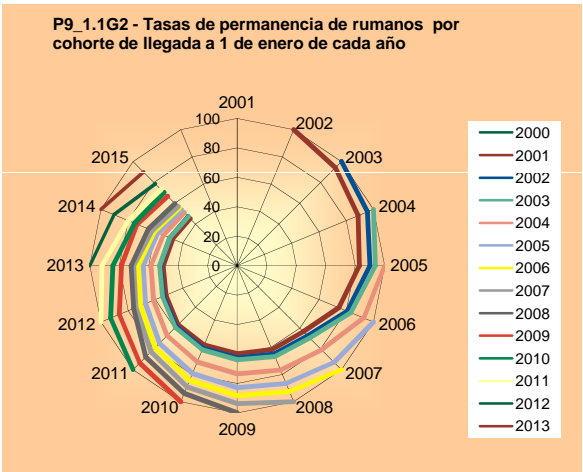

Fuente: Instituto de Estadística de la Comunidad de Madrid
 Ficheros de padrón continuo del Instituto Nacional de Estadística

P9_1.2 - Población extranjera y tasas de permanencia por cohorte de llegada según permanencia a 1 de enero de cada año para las seis nacionalidades más frecuentes en 2015

Ecuador

	Permanencia a 1 de enero de cada año														
	2001	2002	2003	2004	2005	2006	2007	2008	2009	2010	2011	2012	2013	2014	2015
Población extranjera															
2000	23.592	22.735	21.428	20.195	17.206	15.269	14.187	13.779	12.849	12.398	11.994	11.549	10.893	10.048	9.312
2001		29.241	27.415	25.735	24.296	20.186	18.433	17.837	16.394	15.782	15.073	14.405	13.632	12.677	11.742
2002			48.078	45.156	42.355	34.912	31.430	30.249	27.816	26.519	25.209	24.063	22.541	20.847	19.446
2003				41.107	37.555	30.454	27.120	25.914	23.930	22.652	21.412	20.347	18.947	17.617	16.343
2004					10.550	9.314	8.408	7.392	6.824	6.445	6.090	5.663	5.238	4.775	4.341
2005						10.702	9.655	8.309	7.489	6.968	6.522	6.091	5.659	5.199	4.785
2006							10.942	9.635	8.334	7.557	6.939	6.374	5.854	5.353	4.889
2007								16.665	15.373	13.556	12.317	11.381	10.478	9.465	8.643
2008									15.697	14.469	12.382	10.995	9.876	8.880	7.934
2009										9.467	8.613	7.380	6.507	5.813	5.202
2010											10.004	8.947	7.702	6.839	6.158
2011												5.763	5.042	4.225	3.636
2012													4.348	3.732	2.958
2013														3.948	3.410
2014															3.386
Tasas de permanencia															
2000	100,0	96,4	90,8	85,6	72,9	64,7	60,1	58,4	54,5	52,6	50,8	49,0	46,2	42,6	39,5
2001		100,0	93,8	88,0	83,1	69,0	63,0	61,0	56,1	54,0	51,5	49,3	46,6	43,4	40,2
2002			100,0	93,9	88,1	72,6	65,4	62,9	57,9	55,2	52,4	50,0	46,9	43,4	40,4
2003				100,0	91,4	74,1	66,0	63,0	58,2	55,1	52,1	49,5	46,1	42,9	39,8
2004					100,0	88,3	79,7	70,1	64,7	61,1	57,7	53,7	49,6	45,3	41,1
2005						100,0	90,2	77,6	70,0	65,1	60,9	56,9	52,9	48,6	44,7
2006							100,0	88,1	76,2	69,1	63,4	58,3	53,5	48,9	44,7
2007								100,0	92,2	81,3	73,9	68,3	62,9	56,8	51,9
2008									100,0	92,2	78,9	70,0	62,9	56,6	50,5
2009										100,0	91,0	78,0	68,7	61,4	54,9
2010											100,0	89,4	77,0	68,4	61,6
2011												100,0	87,5	73,3	63,1
2012													100,0	85,8	68,0
2013														100,0	86,4
2014															100

Fuente: Instituto de Estadística de la Comunidad de Madrid
Ficheros de padrón continuo del Instituto Nacional de Estadística

P9_1.2G1 - Tasas de permanencia de ecuatorianos por cohorte de llegada a 1 de enero de cada año
Porcentajes

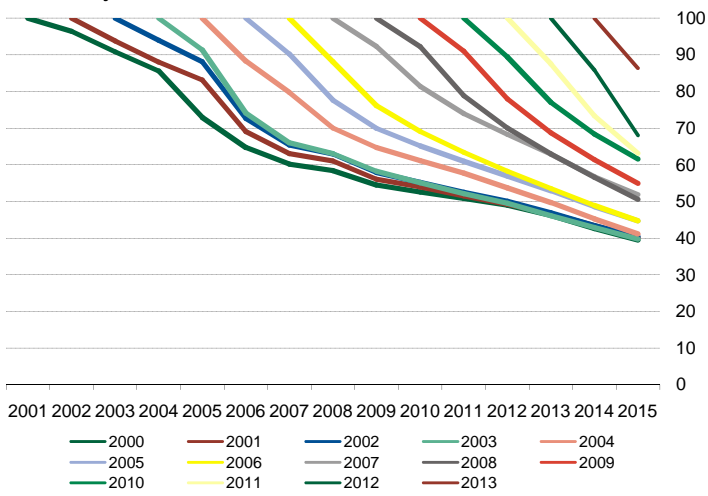

Fuente: Instituto de Estadística de la Comunidad de Madrid
Ficheros de padrón continuo del Instituto Nacional de Estadística

P9_1.2G2 - Tasas de permanencia de ecuatorianos por cohorte de llegada a 1 de enero de cada año

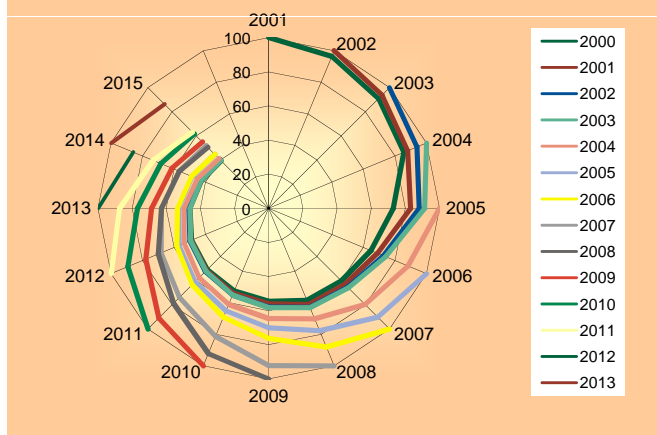

Fuente: Instituto de Estadística de la Comunidad de Madrid
Ficheros de padrón continuo del Instituto Nacional de Estadística

P9_1.3 - Población extranjera y tasas de permanencia por cohorte de llegada según permanencia a 1 de enero de cada año para las seis nacionalidades más frecuentes en 201)

Marruecos

	Permanencia a 1 de enero de cada año														
	2001	2002	2003	2004	2005	2006	2007	2008	2009	2010	2011	2012	2013	2014	2015
Población extranjera															
2000	8.611	8.250	7.711	7.081	5.899	5.257	4.759	4.560	4.293	4.139	3.924	3.733	3.539	3.339	3.158
2001		8.702	7.989	7.304	6.508	5.294	4.453	4.236	3.839	3.654	3.475	3.310	3.149	3.000	2.862
2002			13.171	12.183	11.053	8.901	7.286	6.902	6.209	5.858	5.566	5.309	5.018	4.796	4.596
2003				12.666	11.294	8.636	7.081	6.654	5.980	5.630	5.279	5.014	4.702	4.469	4.253
2004					11.376	9.761	8.355	6.920	6.179	5.747	5.363	5.004	4.716	4.460	4.242
2005						14.070	12.396	10.286	8.790	8.043	7.455	6.969	6.532	6.205	5.873
2006							13.670	11.967	9.951	8.750	7.912	7.252	6.764	6.336	5.981
2007								16.401	14.397	12.150	10.580	9.615	8.903	8.337	7.803
2008									15.477	13.594	11.374	10.082	9.223	8.558	7.933
2009										11.130	9.779	8.417	7.563	7.038	6.543
2010											9.588	8.436	7.236	6.599	6.054
2011												7.391	6.505	5.677	5.070
2012													7.476	6.614	5.773
2013														7.213	6.349
2014															7.025
Tasas de permanencia															
2000	100,0	95,8	89,5	82,2	68,5	61,0	55,3	53,0	49,9	48,1	45,6	43,4	41,1	38,8	36,7
2001		100,0	91,8	83,9	74,8	60,8	51,2	48,7	44,1	42,0	39,9	38,0	36,2	34,5	32,9
2002			100,0	92,5	83,9	67,6	55,3	52,4	47,1	44,5	42,3	40,3	38,1	36,4	34,9
2003				100,0	89,2	68,2	55,9	52,5	47,2	44,4	41,7	39,6	37,1	35,3	33,6
2004					100,0	85,8	73,4	60,8	54,3	50,5	47,1	44,0	41,5	39,2	37,3
2005						100,0	88,1	73,1	62,5	57,2	53,0	49,5	46,4	44,1	41,7
2006							100,0	87,5	72,8	64,0	57,9	53,1	49,5	46,3	43,8
2007								100,0	87,8	74,1	64,5	58,6	54,3	50,8	47,6
2008									100,0	87,8	73,5	65,1	59,6	55,3	51,3
2009										100,0	87,9	75,6	68,0	63,2	58,8
2010											100,0	88,0	75,5	68,8	63,1
2011												100,0	88,0	76,8	68,6
2012													100,0	88,5	77,2
2013														100,0	88,0
2014															100,0

Fuente: Instituto de Estadística de la Comunidad de Madrid
Ficheros de padrón continuo del Instituto Nacional de Estadística

P9_1.3G1 - Tasas de permanencia de marroquíes por cohorte de llegada a 1 de enero de cada año
Porcentajes

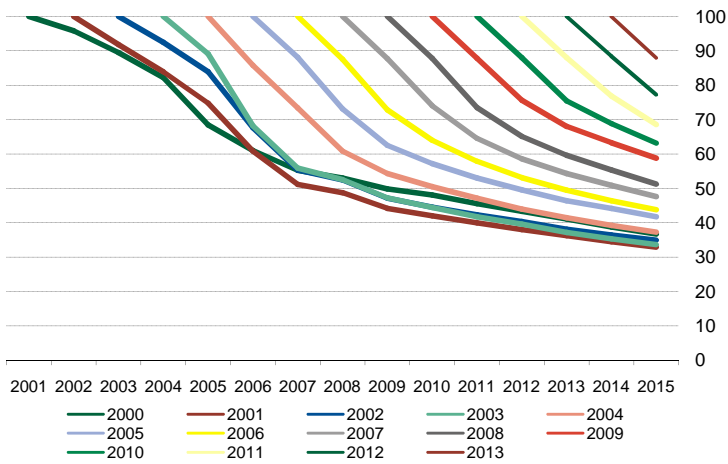

Fuente: Instituto de Estadística de la Comunidad de Madrid
Ficheros de padrón continuo del Instituto Nacional de Estadística

P9_1.3G2 - Tasas de permanencia de marroquíes por cohorte de llegada a 1 de enero de cada año

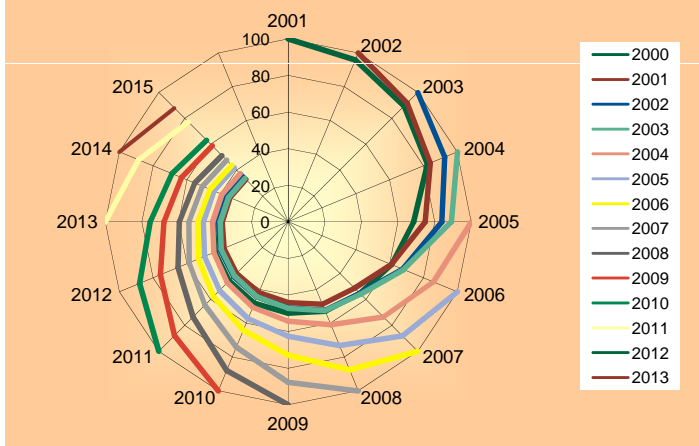

Fuente: Instituto de Estadística de la Comunidad de Madrid
Ficheros de padrón continuo del Instituto Nacional de Estadística

P9_1.4 - Población extranjera y tasas de permanencia por cohorte de llegada según permanencia a 1 de enero de cada año para las seis nacionalidades más frecuentes en 201)
Colombia

	Permanencia a 1 de enero de cada año														
	2001	2002	2003	2004	2005	2006	2007	2008	2009	2010	2011	2012	2013	2014	2015
Población extranjera															
2000	13.015	12.337	11.325	10.485	8.399	7.179	6.261	5.950	5.460	5.207	5.003	4.817	4.542	4.237	3.949
2001		20.881	18.861	17.435	16.096	12.699	10.744	10.178	9.081	8.569	8.116	7.723	7.270	6.832	6.405
2002			17.237	15.833	14.396	11.431	9.360	8.826	7.963	7.477	7.067	6.699	6.269	5.870	5.475
2003				8.243	7.151	5.368	4.416	4.113	3.707	3.442	3.216	3.016	2.779	2.570	2.392
2004					7.208	6.281	5.457	4.501	4.041	3.729	3.508	3.272	3.037	2.822	2.595
2005						9.092	7.956	6.620	5.690	5.234	4.846	4.503	4.184	3.844	3.544
2006							10.398	9.068	7.564	6.591	5.935	5.423	4.980	4.553	4.169
2007								14.146	12.749	11.011	9.664	8.818	8.024	7.334	6.607
2008									12.969	11.622	9.826	8.419	7.510	6.771	6.047
2009										9.554	8.535	7.088	5.960	5.346	4.714
2010											7.411	6.348	5.222	4.380	3.792
2011												6.235	5.370	4.254	3.406
2012													5.701	4.786	3.680
2013														4.952	4.152
2014															4.751
Tasas de permanencia															
2000	100,0	94,8	87,0	80,6	64,5	55,2	48,1	45,7	42,0	40,0	38,4	37,0	34,9	32,6	30,3
2001		100,0	90,3	83,5	77,1	60,8	51,5	48,7	43,5	41,0	38,9	37,0	34,8	32,7	30,7
2002			100,0	91,9	83,5	66,3	54,3	51,2	46,2	43,4	41,0	38,9	36,4	34,1	31,8
2003				100,0	86,8	65,1	53,6	49,9	45,0	41,8	39,0	36,6	33,7	31,2	29,0
2004					100,0	87,1	75,7	62,4	56,1	51,7	48,7	45,4	42,1	39,2	36,0
2005						100,0	87,5	72,8	62,6	57,6	53,3	49,5	46,0	42,3	39,0
2006							100,0	87,2	72,7	63,4	57,1	52,2	47,9	43,8	40,1
2007								100,0	90,1	77,8	68,3	62,3	56,7	51,8	46,7
2008									100,0	89,6	75,8	64,9	57,9	52,2	46,6
2009										100,0	89,3	74,2	62,4	56,0	49,3
2010											100,0	85,7	70,5	59,1	51,2
2011												100,0	86,1	68,2	54,6
2012													100,0	84,0	64,6
2013														100,0	83,8
2014															100,0

Fuente: Instituto de Estadística de la Comunidad de Madrid
Ficheros de padrón continuo del Instituto Nacional de Estadística

P9_1.4G1 - Tasas de permanencia de colombianos por cohorte de llegada a 1 de enero de cada año
Porcentajes

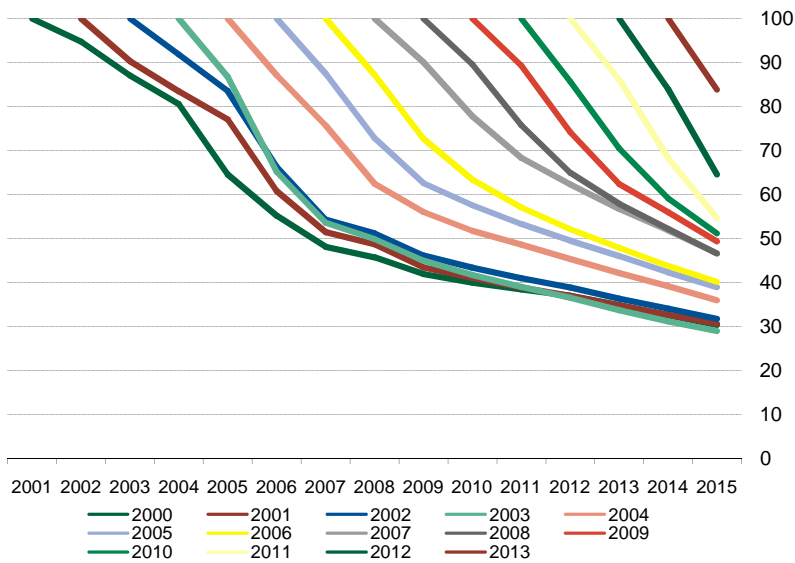

Fuente: Instituto de Estadística de la Comunidad de Madrid
 Ficheros de padrón continuo del Instituto Nacional de Estadística

P9_1.4G2 - Tasas de permanencia de colombianos por cohorte de llegada a 1 de enero de cada año

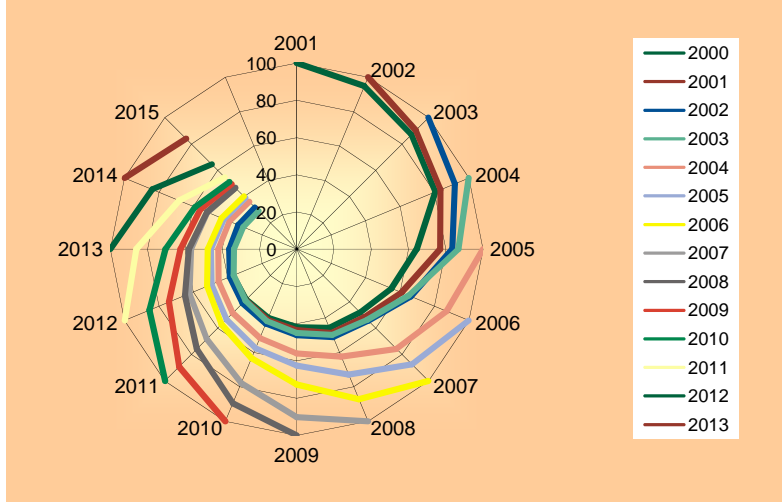

Fuente: Instituto de Estadística de la Comunidad de Madrid
 Ficheros de padrón continuo del Instituto Nacional de Estadística

P9_1.5 - Población extranjera y tasas de permanencia por cohorte de llegada según permanencia a 1 de enero de cada año para las seis nacionalidades más frecuentes en 2015

Perú

	Permanencia a 1 de enero de cada año														
	2001	2002	2003	2004	2005	2006	2007	2008	2009	2010	2011	2012	2013	2014	2015
Población extranjera															
2000	3.701	3.562	3.444	3.307	2.981	2.702	2.547	2.492	2.375	2.300	2.251	2.184	2.098	2.024	1.931
2001		3.584	3.416	3.249	3.114	2.702	2.508	2.436	2.282	2.205	2.123	2.052	1.947	1.863	1.784
2002			6.123	5.879	5.592	4.844	4.454	4.343	4.032	3.873	3.753	3.636	3.472	3.308	3.112
2003				11.198	10.510	9.040	8.296	8.010	7.387	6.989	6.714	6.504	6.163	5.839	5.514
2004					7.771	7.331	6.696	5.895	5.484	5.151	4.941	4.737	4.449	4.210	3.933
2005						10.467	9.932	8.644	7.885	7.322	6.930	6.608	6.161	5.806	5.415
2006							10.263	9.630	8.520	7.677	7.112	6.649	6.159	5.720	5.304
2007								14.140	13.297	11.745	10.586	9.709	8.892	8.194	7.532
2008									14.973	13.913	12.044	10.615	9.556	8.668	7.830
2009										7.931	7.427	6.387	5.630	5.123	4.651
2010											5.763	5.244	4.431	3.911	3.498
2011												4.177	3.767	3.142	2.677
2012													3.712	3.313	2.655
2013														3.364	2.988
2014															2.951
Tasas de permanencia															
2000	100,0	96,2	93,1	89,4	80,5	73,0	68,8	67,3	64,2	62,1	60,8	59,0	56,7	54,7	52,2
2001		100,0	95,3	90,7	86,9	75,4	70,0	68,0	63,7	61,5	59,2	57,3	54,3	52,0	49,8
2002			100,0	96,0	91,3	79,1	72,7	70,9	65,9	63,3	61,3	59,4	56,7	54,0	50,8
2003				100,0	93,9	80,7	74,1	71,5	66,0	62,4	60,0	58,1	55,0	52,1	49,2
2004					100,0	94,3	86,2	75,9	70,6	66,3	63,6	61,0	57,3	54,2	50,6
2005						100,0	94,9	82,6	75,3	70,0	66,2	63,1	58,9	55,5	51,7
2006							100,0	93,8	83,0	74,8	69,3	64,8	60,0	55,7	51,7
2007								100,0	94,0	83,1	74,9	68,7	62,9	57,9	53,3
2008									100,0	92,9	80,4	70,9	63,8	57,9	52,3
2009										100,0	93,6	80,5	71,0	64,6	58,6
2010											100,0	91,0	76,9	67,9	60,7
2011												100,0	90,2	75,2	64,1
2012													100,0	89,3	71,5
2013														100,0	88,8
2014															100,0

Fuente: Instituto de Estadística de la Comunidad de Madrid
Ficheros de padrón continuo del Instituto Nacional de Estadística

P9_1.5G1 - Tasas de permanencia de peruanos por cohorte de llegada a 1 de enero de cada año
Porcentajes

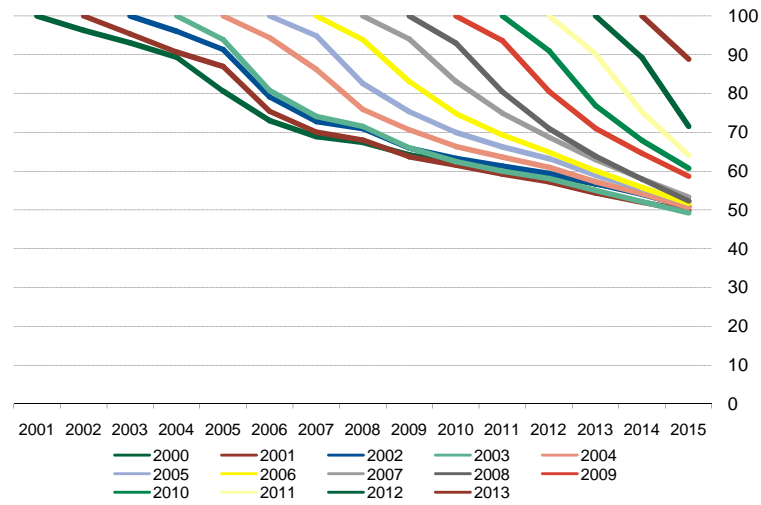

Fuente: Instituto de Estadística de la Comunidad de Madrid
Ficheros de padrón continuo del Instituto Nacional de Estadística

P9_1.5G2 - Tasas de permanencia de peruanos por cohorte de llegada a 1 de enero de cada año

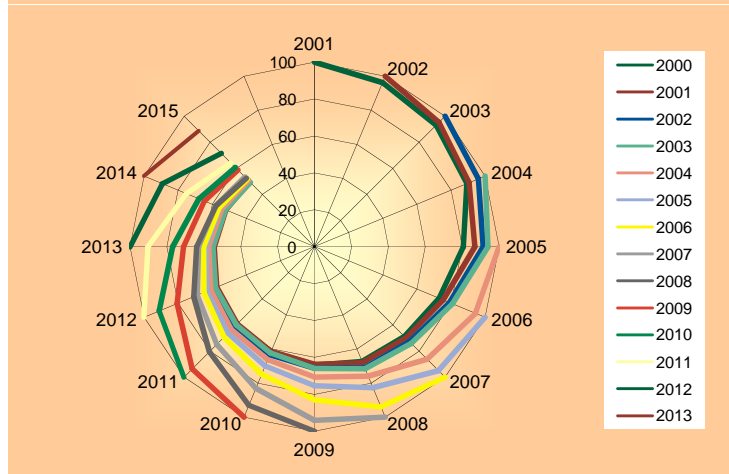

Fuente: Instituto de Estadística de la Comunidad de Madrid
Ficheros de padrón continuo del Instituto Nacional de Estadística

P9_1.6 - Población extranjera y tasas de permanencia por cohorte de llegada según permanencia a 1 de enero de cada año para las seis nacionalidades más frecuentes en 201)

China

	Permanencia a 1 de enero de cada año														
	2001	2002	2003	2004	2005	2006	2007	2008	2009	2010	2011	2012	2013	2014	2015
Población extranjera															
2000	1.909	1.820	1.723	1.619	1.360	1.215	1.100	1.034	971	930	879	845	791	763	732
2001		2.231	2.100	1.963	1.800	1.428	1.269	1.197	1.072	1.027	966	910	844	802	771
2002			4.032	3.796	3.477	2.704	2.335	2.182	1.924	1.836	1.741	1.638	1.506	1.437	1.367
2003				5.576	5.111	3.766	3.171	2.948	2.549	2.350	2.184	2.041	1.855	1.769	1.669
2004					7.625	6.937	5.869	4.451	3.880	3.405	3.121	2.853	2.559	2.409	2.279
2005						7.098	6.406	4.609	3.849	3.350	2.999	2.659	2.385	2.215	2.077
2006							6.498	5.806	4.544	3.843	3.359	2.918	2.590	2.414	2.262
2007								8.894	8.132	6.642	5.608	4.766	4.120	3.758	3.412
2008									9.674	8.776	6.930	5.645	4.824	4.306	3.911
2009										8.065	7.094	5.593	4.539	3.973	3.530
2010											8.374	7.324	5.838	4.993	4.365
2011												7.753	6.749	5.491	4.610
2012													7.825	6.810	5.568
2013														7.722	6.758
2014															8.008
Tasas de permanencia															
2000	100,0	95,3	90,3	84,8	71,2	63,6	57,6	54,2	50,9	48,7	46,0	44,3	41,4	40,0	38,3
2001		100,0	94,1	88,0	80,7	64,0	56,9	53,7	48,1	46,0	43,3	40,8	37,8	35,9	34,6
2002			100,0	94,1	86,2	67,1	57,9	54,1	47,7	45,5	43,2	40,6	37,4	35,6	33,9
2003				100,0	91,7	67,5	56,9	52,9	45,7	42,1	39,2	36,6	33,3	31,7	29,9
2004					100,0	91,0	77,0	58,4	50,9	44,7	40,9	37,4	33,6	31,6	29,9
2005						100,0	90,3	64,9	54,2	47,2	42,3	37,5	33,6	31,2	29,3
2006							100,0	89,4	69,9	59,1	51,7	44,9	39,9	37,1	34,8
2007								100,0	91,4	74,7	63,1	53,6	46,3	42,3	38,4
2008									100,0	90,7	71,6	58,4	49,9	44,5	40,4
2009										100,0	88,0	69,3	56,3	49,3	43,8
2010											100,0	87,5	69,7	59,6	52,1
2011												100,0	87,1	70,8	59,5
2012													100,0	87,0	71,2
2013														100,0	87,5
2014															100,0

Fuente: Instituto de Estadística de la Comunidad de Madrid

Ficheros de padrón continuo del Instituto Nacional de Estadística

P9_1.6G1 - Tasas de permanencia de chinos por cohorte de llegada según años de permanencia
Porcentajes

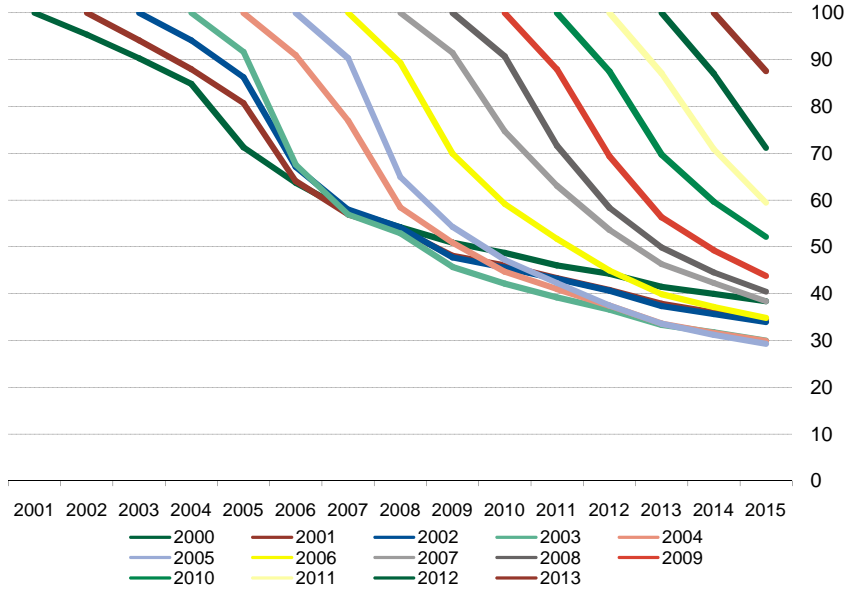

Fuente: Instituto de Estadística de la Comunidad de Madrid
 Ficheros de padrón continuo del Instituto Nacional de Estadística

P9_1.6G2 - Tasas de permanencia de chinos por cohorte de llegada según años de permanencia

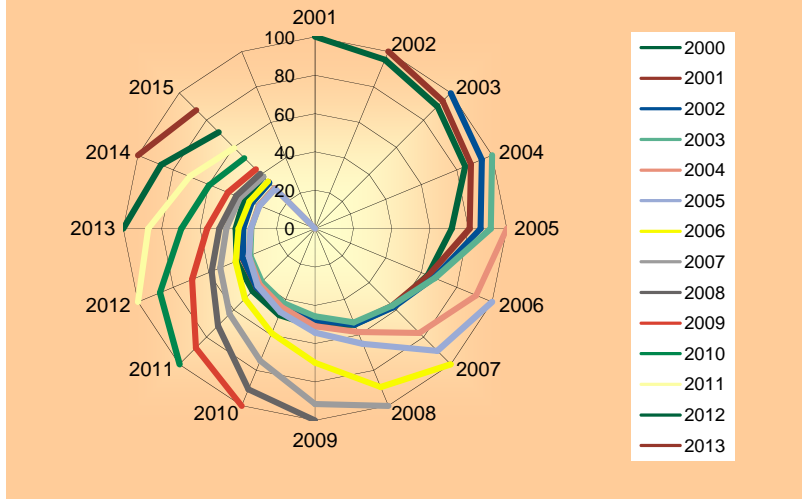

Fuente: Instituto de Estadística de la Comunidad de Madrid
 Ficheros de padrón continuo del Instituto Nacional de Estadística

P9_2 - Población extranjera y tasa de permanencia de las seis nacionalidades más frecuentes en 2015 llegados en 2000 que permanecen en la Comunidad de Madrid

	Permanencia a 1 de enero de cada año														
	2001	2002	2003	2004	2005	2006	2007	2008	2009	2010	2011	2012	2013	2014	2015
Población extranjera															
Rumanía	5.286	5.098	4.792	4.506	3.844	3.556	3.154	3.044	2.958	2.889	2.809	2.684	2.590	2.465	2.381
Ecuador	23.592	22.735	21.428	20.195	17.206	15.269	14.187	13.779	12.849	12.398	11.994	11.549	10.893	10.048	9.312
Marruecos	8.611	8.250	7.711	7.081	5.899	5.257	4.759	4.560	4.293	4.139	3.924	3.733	3.539	3.339	3.158
Colombia	13.015	12.337	11.325	10.485	8.399	7.179	6.261	5.950	5.460	5.207	5.003	4.817	4.542	4.237	3.949
Perú	3.701	3.562	3.444	3.307	2.981	2.702	2.547	2.492	2.375	2.300	2.251	2.184	2.098	2.024	1.931
China	1.909	1.820	1.723	1.619	1.360	1.215	1.100	1.034	971	930	879	845	791	763	732
Suma 6 países	56.114	53.802	50.423	47.193	39.689	35.178	32.008	30.859	28.906	27.863	26.860	25.812	24.453	22.876	21.463
Total extranjeros	83.458	80.105	75.306	70.507	58.539	51.987	47.063	45.301	42.518	40.974	39.411	37.351	35.305	33.091	31.084
Tasa de permanencia															
Rumanía	100,0	96,4	90,7	85,2	72,7	67,3	59,7	57,6	56,0	54,7	53,1	50,8	49,0	46,6	45,0
Ecuador	100,0	96,4	90,8	85,6	72,9	64,7	60,1	58,4	54,5	52,6	50,8	49,0	46,2	42,6	39,5
Marruecos	100,0	95,8	89,5	82,2	68,5	61,0	55,3	53,0	49,9	48,1	45,6	43,4	41,1	38,8	36,7
Colombia	100,0	94,8	87,0	80,6	64,5	55,2	48,1	45,7	42,0	40,0	38,4	37,0	34,9	32,6	30,3
Perú	100,0	96,2	93,1	89,4	80,5	73,0	68,8	67,3	64,2	62,1	60,8	59,0	56,7	54,7	52,2
China	100,0	95,3	90,3	84,8	71,2	63,6	57,6	54,2	50,9	48,7	46,0	44,3	41,4	40,0	38,3
Suma 6 países	100,0	95,9	89,9	84,1	70,7	62,7	57,0	55,0	51,5	49,7	47,9	46,0	43,6	40,8	38,2
Total extranjeros	100,0	96,0	90,2	84,5	70,1	62,3	56,4	54,3	50,9	49,1	47,2	44,8	42,3	39,6	37,2

Fuente: Instituto de Estadística de la Comunidad de Madrid
Ficheros de padrón continuo del Instituto Nacional de Estadística

Población extranjera y tasa de permanencia de las seis nacionalidades más frecuentes en 2011 llegados en 2005 que permanecen en la Comunidad de Madrid

	Permanencia a 1 de enero de cada año														
	2001	2002	2003	2004	2005	2006	2007	2008	2009	2010	2011				
Población extranjera															
Rumanía						31.461	29.232	27.269	26.064	24.969	23.469	21.200	20.043	18.349	16.827
Ecuador						10.702	9.655	8.309	7.489	6.968	6.522	6.091	5.659	5.199	4.785
Marruecos						14.070	12.396	10.286	8.790	8.043	7.455	6.969	6.532	6.205	5.873
Colombia						9.092	7.956	6.620	5.690	5.234	4.846	4.503	4.184	3.844	3.544
Perú						10.467	9.932	8.644	7.885	7.322	6.930	6.608	6.161	5.806	5.415
China						7.098	6.406	4.609	3.849	3.350	2.999	2.659	2.385	2.215	2.077
Suma 6 países						82.890	75.577	65.737	59.767	55.886	52.221	48.030	44.964	41.618	38.521
Total extranjeros						161.008	147.579	124.969	111.143	102.555	94.796	85.207	78.689	72.449	66.539
Tasa de permanencia															
Rumanía						100,0	92,9	86,7	82,8	79,4	74,6	67,4	63,7	58,3	53,5
Ecuador						100,0	90,2	77,6	70,0	65,1	60,9	56,9	52,9	48,6	44,7
Marruecos						100,0	88,1	73,1	62,5	57,2	53,0	49,5	46,4	44,1	41,7
Colombia						100,0	87,5	72,8	62,6	57,6	53,3	49,5	46,0	42,3	39,0
Perú						100,0	94,9	82,6	75,3	70,0	66,2	63,1	58,9	55,5	51,7
China						100,0	90,3	64,9	54,2	47,2	42,3	37,5	33,6	31,2	29,3
Suma 6 países						100,0	91,2	79,3	72,1	67,4	63,0	57,9	54,2	50,2	46,5
Total extranjeros						100,0	91,7	77,6	69,0	63,7	58,9	52,9	48,9	45,0	41,3

Fuente: Instituto de Estadística de la Comunidad de Madrid
Ficheros de padrón continuo del Instituto Nacional de Estadística

P9_2G1 - Tasas de permanencia de cada país de nacionalidad llegados en 2000 y 2005
Porcentajes

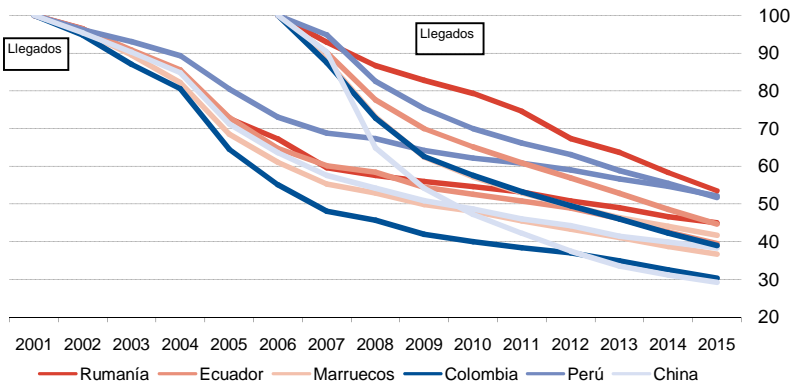

Fuente: Instituto de Estadística de la Comunidad de Madrid
 Ficheros de padrón continuo del Instituto Nacional de Estadística

P9_2G2 - Tasas de permanencia de cada país de nacionalidad llegados en 2000

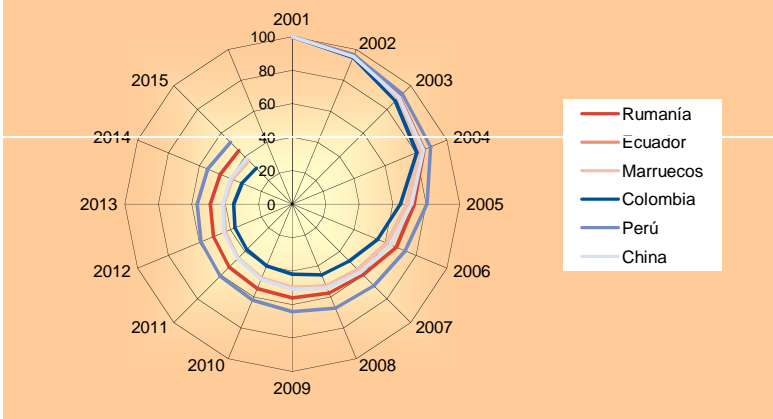

Fuente: Instituto de Estadística de la Comunidad de Madrid
 Ficheros de padrón continuo del Instituto Nacional de Estadística

P9_3 - Población extranjera y peso por cohorte de llegada según país dY nacionalidad de origen en 2015 de las seis nacionalidades más frecuentes

	País de nacionalidad de origen					
	Rumanía	Ecuador	Marruecos	Colombia	Perú	China
Población extranjera						
2000	2.381	9.312	3.158	3.949	1.931	732
2001	3.643	11.742	2.862	6.405	1.784	771
2002	11.062	19.446	4.596	5.475	3.112	1.367
2003	11.400	16.343	4.253	2.392	5.514	1.669
2004	15.819	4.341	4.242	2.595	3.933	2.279
2005	16.827	4.785	5.873	3.544	5.415	2.077
2006	24.086	4.889	5.981	4.169	5.304	2.262
2007	28.580	8.643	7.803	6.607	7.532	3.412
2008	12.452	7.934	7.933	6.047	7.830	3.911
2009	12.139	5.202	6.543	4.714	4.651	3.530
2010	14.372	6.158	6.054	3.792	3.498	4.365
2011	14.396	3.636	5.070	3.406	2.677	4.610
2012	10.898	2.958	5.773	3.680	2.655	5.568
2013	10.375	3.410	6.349	4.152	2.988	6.758
2014	12.921	3.386	7.025	4.751	2.951	8.008
Total	201.351	112.185	83.515	65.678	61.775	51.319
Peso de cada cohorte de llegada						
2000	1,2	8,3	3,8	6,0	3,1	1,4
2001	1,8	10,5	3,4	9,8	2,9	1,5
2002	5,5	17,3	5,5	8,3	5,0	2,7
2003	5,7	14,6	5,1	3,6	8,9	3,3
2004	7,9	3,9	5,1	4,0	6,4	4,4
2005	8,4	4,3	7,0	5,4	8,8	4,0
2006	12,0	4,4	7,2	6,3	8,6	4,4
2007	14,2	7,7	9,3	10,1	12,2	6,6
2008	6,2	7,1	9,5	9,2	12,7	7,6
2009	6,0	4,6	7,8	7,2	7,5	6,9
2010	7,1	5,5	7,2	5,8	5,7	8,5
2011	7,1	3,2	6,1	5,2	4,3	9,0
2012	5,4	2,6	6,9	5,6	4,3	10,8
2013	5,2	3,0	7,6	6,3	4,8	13,2
2014	6,4	3,0	8,4	7,2	4,8	15,6
Total	100,0	100,0	100,0	100,0	100,0	100,0

Fuente: Instituto de Estadística de la Comunidad de Madrid
Ficheros de padrón continuo del Instituto Nacional de Estadística

P9_3G1 - Nº de extranjeros por cohorte de llegada según país de nacionalidad en 2015

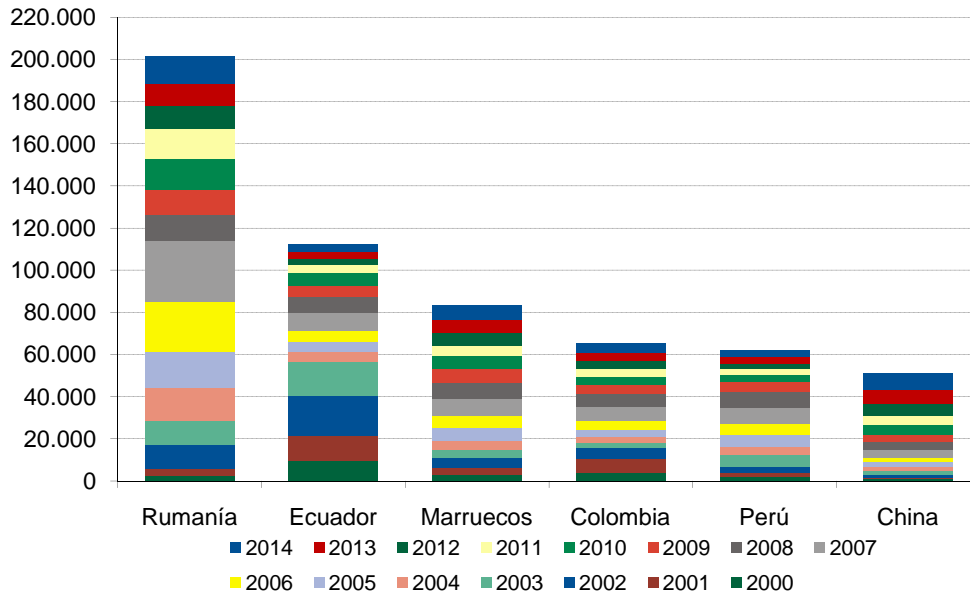

Fuente: Instituto de Estadística de la Comunidad de Madrid
Ficheros de padrón continuo del Instituto Nacional de Estadística

P9_3G2 - Peso en 2015 por cohorte de llegada según país de nacionalidad

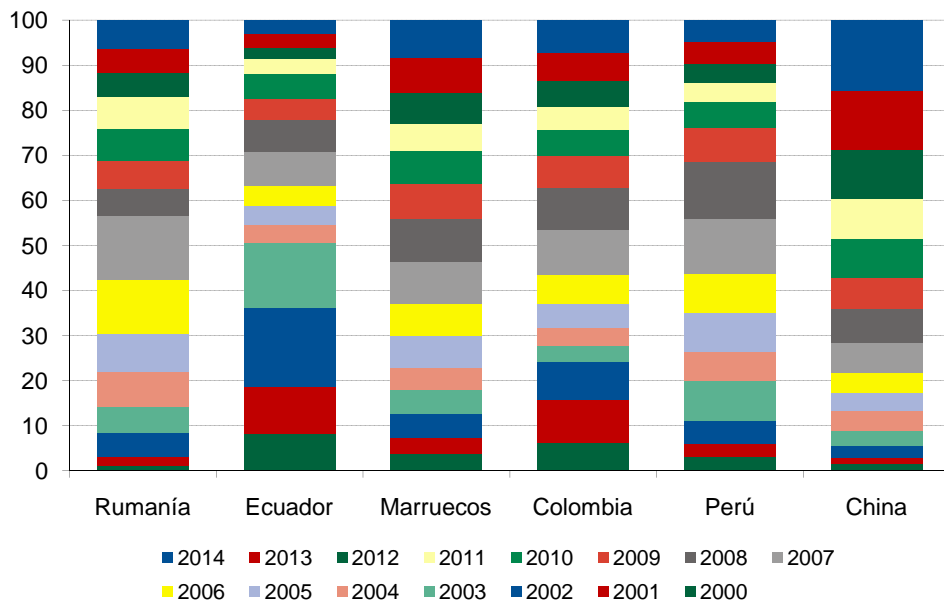

Fuente: Instituto de Estadística de la Comunidad de Madrid
Ficheros de padrón continuo del Instituto Nacional de Estadística

P10_1 - Población extranjera y tasas de permanencia por cohorte de llegada según años de permanencia para las seis nacionalidades más frecuentes en 2015
Rumanía

	Años de permanencia(*)														
	0	1	2	3	4	5	6	7	8	9	10	11	12	13	14
Población extranjera															
2000	5.286	5.098	4.792	4.506	3.844	3.556	3.154	3.044	2.958	2.889	2.809	2.684	2.590	2.465	2.381
2001	8.067	7.585	7.167	6.683	6.022	5.119	4.968	4.823	4.711	4.571	4.228	4.057	3.817	3.643	
2002	23.429	22.412	21.084	18.944	15.790	15.214	14.649	14.221	13.686	12.698	12.271	11.583	11.062		
2003	24.256	22.744	20.220	16.851	16.198	15.493	15.004	14.390	13.331	12.764	11.987	11.400			
2004	31.116	28.912	25.200	23.861	22.888	22.058	20.938	19.132	18.216	16.899	15.819				
2005	31.461	29.232	27.269	26.064	24.969	23.469	21.200	20.043	18.349	16.827					
2006	43.356	40.130	38.237	36.521	34.162	30.856	29.137	26.315	24.086						
2007	50.429	47.284	44.935	41.778	37.549	35.406	31.467	28.580							
2008	20.864	19.595	18.323	15.881	15.044	13.612	12.452								
2009	18.184	17.018	15.753	14.299	13.371	12.139									
2010	20.420	19.014	17.260	15.392	14.372										
2011	19.688	18.097	15.750	14.396											
2012	13.864	12.543	10.898												
2013	11.549	10.375													
2014	12.921														
Tasas de permanencia															
2000	100,0	96,4	90,7	85,2	72,7	67,3	59,7	57,6	56,0	54,7	53,1	50,8	49,0	46,6	45,0
2001	100,0	94,0	88,8	82,8	74,6	63,5	61,6	59,8	58,4	56,7	52,4	50,3	47,3	45,2	
2002	100,0	95,7	90,0	80,9	67,4	64,9	62,5	60,7	58,4	54,2	52,4	49,4	47,2		
2003	100,0	93,8	83,4	69,5	66,8	63,9	61,9	59,3	55,0	52,6	49,4	47,0			
2004	100,0	92,9	81,0	76,7	73,6	70,9	67,3	61,5	58,5	54,3	50,8				
2005	100,0	92,9	86,7	82,8	79,4	74,6	67,4	63,7	58,3	53,5					
2006	100,0	92,6	88,2	84,2	78,8	71,2	67,2	60,7	55,6						
2007	100,0	93,8	89,1	82,8	74,5	70,2	62,4	56,7							
2008	100,0	93,9	87,8	76,1	72,1	65,2	59,7								
2009	100,0	93,6	86,6	78,6	73,5	66,8									
2010	100,0	93,1	84,5	75,4	70,4										
2011	100,0	91,9	80,0	73,1											
2012	100,0	90,5	78,6												
2013	100,0	89,8													
2014	100,0														

(*) La columna de 0 años de permanencia contiene las altas de cada año de llegada que aparecen por primera vez a 1 de enero del año siguiente

Así, los 5.286 extranjeros llegados en 2000 aparecen por primera vez en el padrón a 1 de enero de 2001 y llevan por tanto, 0 años

Fuente: Instituto de Estadística de la Comunidad de Madrid

Ficheros de padrón continuo del Instituto Nacional de Estadística

P10_1G1 - Tasas de permanencia de rumanos por cohorte de llegada según años de permanencia
Porcentajes

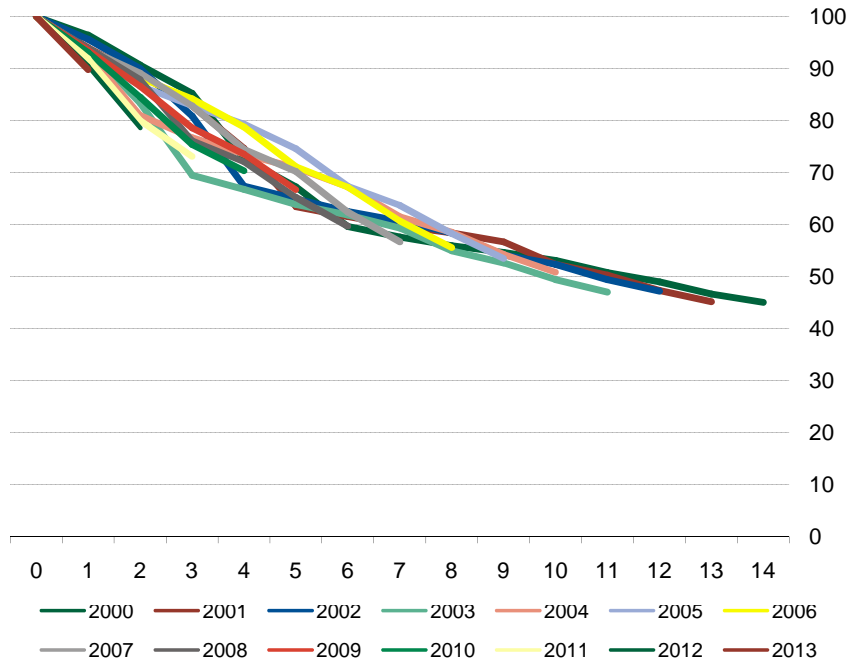

Fuente: Instituto de Estadística de la Comunidad de Madrid
 Ficheros de padrón continuo del Instituto Nacional de Estadística

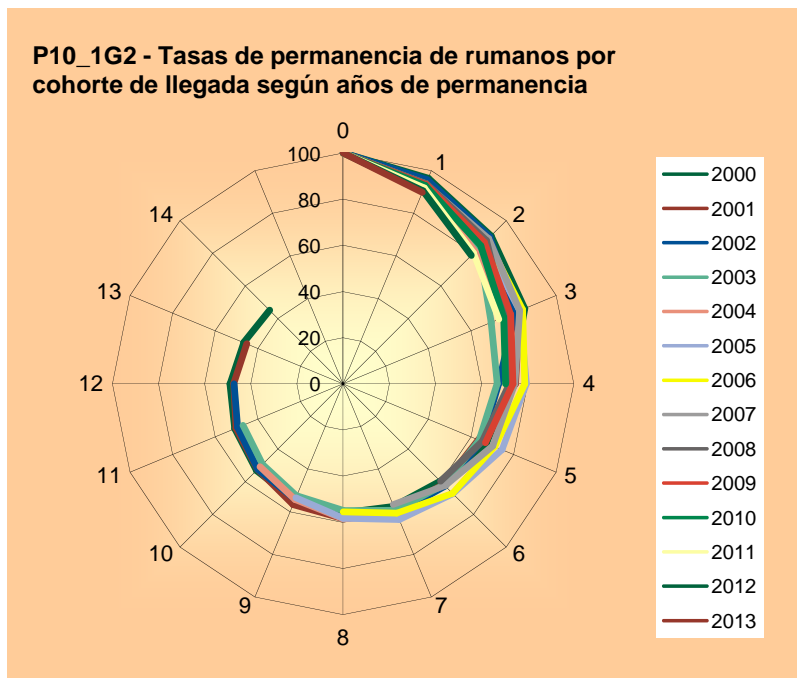

Fuente: Instituto de Estadística de la Comunidad de Madrid
 Ficheros de padrón continuo del Instituto Nacional de Estadística

P10_2 - Población extranjera y tasas de permanencia por cohorte de llegada según años de permanencia para las seis nacionalidades más frecuentes en 2015

Ecuador

	Años de permanencia(*)														
	0	1	2	3	4	5	6	7	8	9	10	11	12	13	14
Población extranjera															
2000	23.592	22.735	21.428	20.195	17.206	15.269	14.187	13.779	12.849	12.398	11.994	11.549	10.893	10.048	9.312
2001	29.241	27.415	25.735	24.296	20.186	18.433	17.837	16.394	15.782	15.073	14.405	13.632	12.677	11.742	
2002	48.078	45.156	42.355	34.912	31.430	30.249	27.816	26.519	25.209	24.063	22.541	20.847	19.446		
2003	41.107	37.555	30.454	27.120	25.914	23.930	22.652	21.412	20.347	18.947	17.617	16.343			
2004	10.550	9.314	8.408	7.392	6.824	6.445	6.090	5.663	5.238	4.775	4.341				
2005	10.702	9.655	8.309	7.489	6.968	6.522	6.091	5.659	5.199	4.785					
2006	10.942	9.635	8.334	7.557	6.939	6.374	5.854	5.353	4.889						
2007	16.665	15.373	13.556	12.317	11.381	10.478	9.465	8.643							
2008	15.697	14.469	12.382	10.995	8.876	8.880	7.934								
2009	9.467	8.613	7.380	6.507	5.813	5.202									
2010	10.004	8.947	7.702	6.839	6.158										
2011	5.763	5.042	4.225	3.636											
2012	4.348	3.732	2.958												
2013	3.948	3.410													
2014	3.386														
Tasas de permanencia															
2000	100,0	96,4	90,8	85,6	72,9	64,7	60,1	58,4	54,5	52,6	50,8	49,0	46,2	42,6	39,5
2001	100,0	93,8	88,0	83,1	69,0	63,0	61,0	56,1	54,0	51,5	49,3	46,6	43,4	40,2	
2002	100,0	93,9	88,1	72,6	65,4	62,9	57,9	55,2	52,4	50,0	46,9	43,4	40,4		
2003	100,0	91,4	74,1	66,0	63,0	58,2	55,1	52,1	49,5	46,1	42,9	39,8			
2004	100,0	88,3	79,7	70,1	64,7	61,1	57,7	53,7	49,6	45,3	41,1				
2005	100,0	90,2	77,6	70,0	65,1	60,9	56,9	52,9	48,6	44,7					
2006	100,0	88,1	76,2	69,1	63,4	58,3	53,5	48,9	44,7						
2007	100,0	92,2	81,3	73,9	68,3	62,9	56,8	51,9							
2008	100,0	92,2	78,9	70,0	62,9	56,6	50,5								
2009	100,0	91,0	78,0	68,7	61,4	54,9									
2010	100,0	89,4	77,0	68,4	61,6										
2011	100,0	87,5	73,3	63,1											
2012	100,0	85,8	68,0												
2013	100,0	86,4													
2014	100,0														

(*)La columna de 0 años de permanencia contiene las altas de cada año de llegada que aparecen por primera vez a 1 de enero del año siguiente. Así, los 23.592 extranjeros llegados en 2000 aparecen por primera vez en el padrón a 1 de enero de 2001 y llevan por tanto, 0 años

Fuente: Instituto de Estadística de la Comunidad de Madrid
Ficheros de padrón continuo del Instituto Nacional de Estadística

P10_2G1 - Tasas de permanencia de ecuatorianos por cohorte de llegada según años de permanencia
Porcentajes

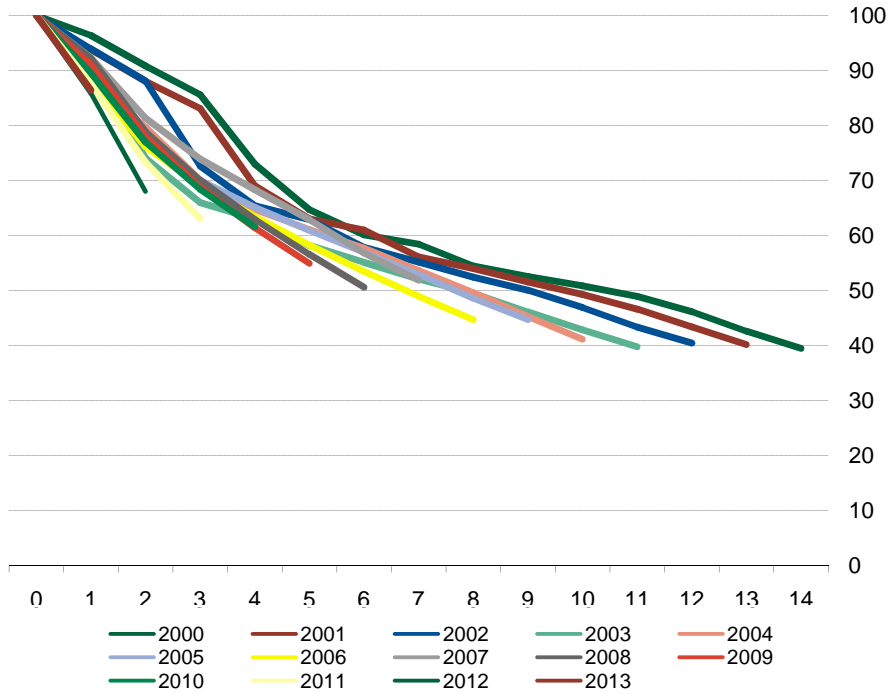

Fuente: Instituto de Estadística de la Comunidad de Madrid
 Ficheros de padrón continuo del Instituto Nacional de Estadística

P10_2G2 - Tasas de permanencia de ecuatorianos por cohorte de llegada según años de permanencia

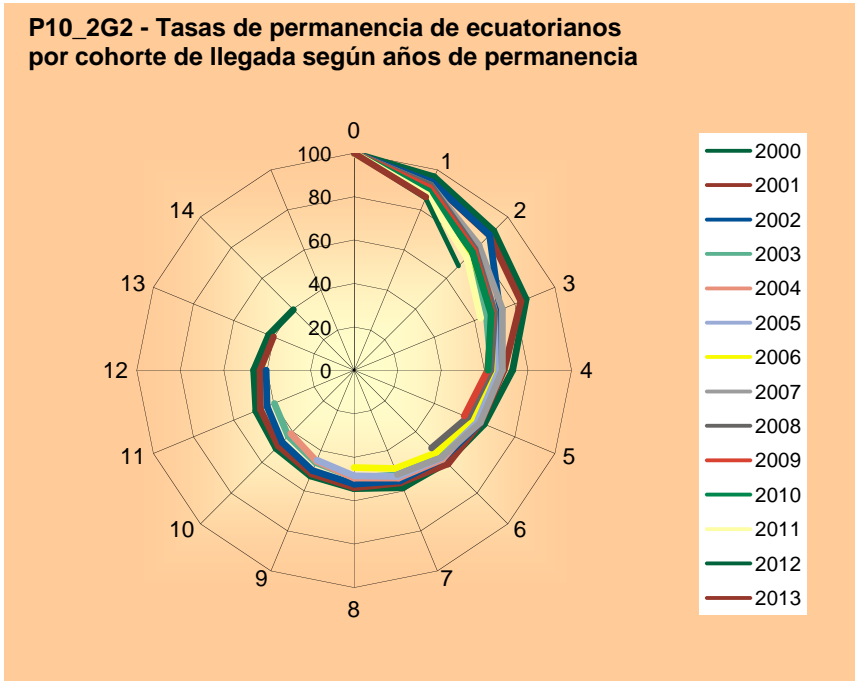

Fuente: Instituto de Estadística de la Comunidad de Madrid
 Ficheros de padrón continuo del Instituto Nacional de Estadística

P10_3 - Población extranjera y tasas de permanencia por cohorte de llegada según años de permanencia para las seis nacionalidades más frecuentes en 2015
Marruecos

	Años de permanencia(*)														
	0	1	2	3	4	5	6	7	8	9	10	11	12	13	14
Población extranjera															
2000	8.611	8.250	7.711	7.081	5.899	5.257	4.759	4.560	4.293	4.139	3.924	3.733	3.539	3.339	3.158
2001	8.702	7.989	7.304	6.508	5.294	4.453	4.236	3.839	3.654	3.475	3.310	3.149	3.000	2.862	
2002	13.171	12.183	11.053	8.901	7.286	6.902	6.209	5.858	5.566	5.309	5.018	4.796	4.596		
2003	12.666	11.294	8.636	7.081	6.654	5.980	5.630	5.279	5.014	4.702	4.469	4.253			
2004	11.376	9.761	8.355	6.920	6.179	5.747	5.363	5.004	4.716	4.460	4.242				
2005	14.070	12.396	10.286	8.790	8.043	7.455	6.969	6.532	6.205	5.873					
2006	13.670	11.967	9.951	8.750	7.912	7.252	6.764	6.336	5.981						
2007	16.401	14.397	12.150	10.580	9.615	8.903	8.337	7.803							
2008	15.477	13.594	11.374	10.082	9.223	8.558	7.933								
2009	11.130	9.779	8.417	7.563	7.038	6.543									
2010	9.588	8.436	7.236	6.599	6.054										
2011	7.391	6.505	5.677	5.070											
2012	7.476	6.614	5.773												
2013	7.213	6.349													
2014	7.025														
Tasas de permanencia															
2000	100,0	95,8	89,5	82,2	68,5	61,0	55,3	53,0	49,9	48,1	45,6	43,4	41,1	38,8	36,7
2001	100,0	91,8	83,9	74,8	60,8	51,2	48,7	44,1	42,0	39,9	38,0	36,2	34,5	32,9	
2002	100,0	92,5	83,9	67,6	55,3	52,4	47,1	44,5	42,3	40,3	38,1	36,4	34,9		
2003	100,0	89,2	68,2	55,9	52,5	47,2	44,4	41,7	39,6	37,1	35,3	33,6			
2004	100,0	85,8	73,4	60,8	54,3	50,5	47,1	44,0	41,5	39,2	37,3				
2005	100,0	88,1	73,1	62,5	57,2	53,0	49,5	46,4	44,1	41,7					
2006	100,0	87,5	72,8	64,0	57,9	53,1	49,5	46,3	43,8						
2007	100,0	87,8	74,1	64,5	58,6	54,3	50,8	47,6							
2008	100,0	87,8	73,5	65,1	59,6	55,3	51,3								
2009	100,0	87,9	75,6	68,0	63,2	58,8									
2010	100,0	88,0	75,5	68,8	63,1										
2011	100,0	88,0	76,8	68,6											
2012	100,0	88,5	77,2												
2013	100,0	88,0													
2014	100,0														

(*)La columna de 0 años de permanencia contiene las altas de cada año de llegada que aparecen por primera vez a 1 de enero del año siguiente. Así, los 8.611 extranjeros llegados en 2000 aparecen por primera vez en el padrón a 1 de enero de 2001 y llevan por tanto, 0 años

Fuente: Instituto de Estadística de la Comunidad de Madrid
Ficheros de padrón continuo del Instituto Nacional de Estadística

P10_3G1 - Tasas de permanencia de marroquíes por cohorte de llegada según años de permanencia
Porcentajes

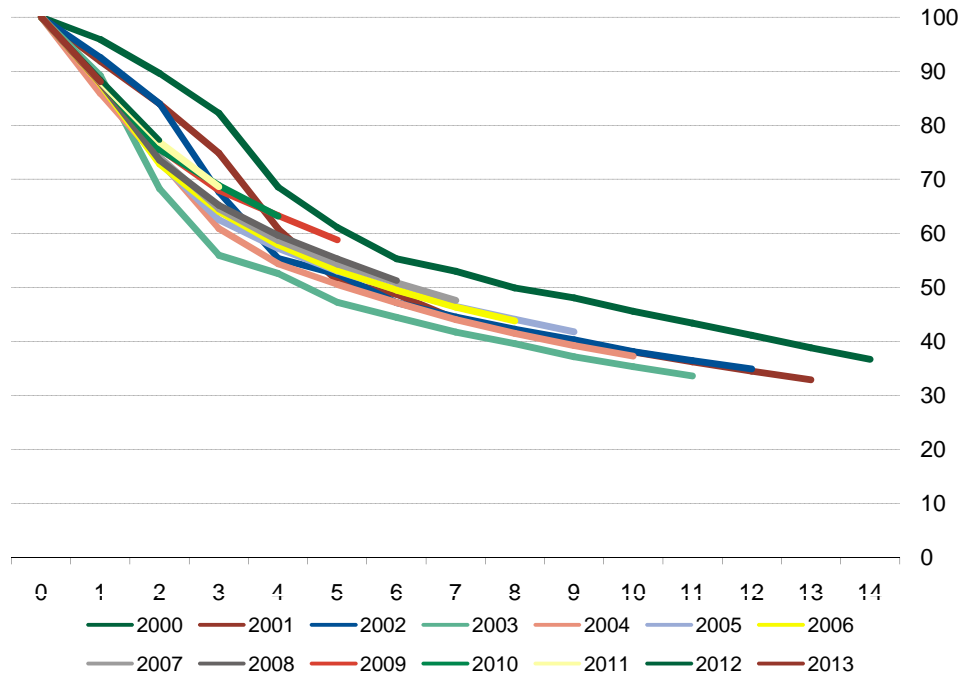

Fuente: Instituto de Estadística de la Comunidad de Madrid
 Ficheros de padrón continuo del Instituto Nacional de Estadística

P10_3G2 - Tasas de permanencia de marroquíes por cohorte de llegada según años de permanencia

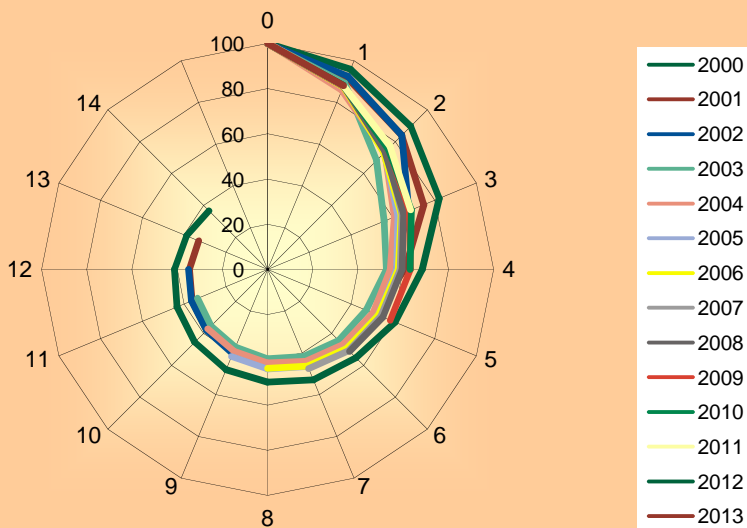

Fuente: Instituto de Estadística de la Comunidad de Madrid
 Ficheros de padrón continuo del Instituto Nacional de Estadística

P10_4 - Población extranjera y tasas de permanencia por cohorte de llegada según años de permanencia para las seis nacionalidades más frecuentes en 2015
Colombia

	Años de permanencia(*)														
	0	1	2	3	4	5	6	7	8	9	10	11	12	13	14
Población extranjera															
2000	13.015	12.337	11.325	10.485	8.399	7.179	6.261	5.950	5.460	5.207	5.003	4.817	4.542	4.237	3.949
2001	20.881	18.861	17.435	16.096	12.699	10.744	10.178	9.081	8.569	8.116	7.723	7.270	6.832	6.405	
2002	17.237	15.833	14.396	11.431	9.360	8.826	7.963	7.477	7.067	6.699	6.269	5.870	5.475		
2003	8.243	7.151	5.368	4.416	4.113	3.707	3.442	3.216	3.016	2.779	2.570	2.392			
2004	7.208	6.281	5.457	4.501	4.041	3.729	3.508	3.272	3.037	2.822	2.595				
2005	9.092	7.956	6.620	5.690	5.234	4.846	4.503	4.184	3.844	3.544					
2006	10.398	9.068	7.564	6.591	5.935	5.423	4.980	4.553	4.169						
2007	14.146	12.749	11.011	9.664	8.818	8.024	7.334	6.607							
2008	12.969	11.622	9.826	8.419	7.510	6.771	6.047								
2009	9.554	8.535	7.088	5.960	5.346	4.714									
2010	7.411	6.348	5.222	4.380	3.792										
2011	6.235	5.370	4.254	3.406											
2012	5.701	4.786	3.680												
2013	4.952	4.152													
2014	4.751														
Tasas de permanencia															
2000	100,0	94,8	87,0	80,6	64,5	55,2	48,1	45,7	42,0	40,0	38,4	37,0	34,9	32,6	30,3
2001	100,0	90,3	83,5	77,1	60,8	51,5	48,7	43,5	41,0	38,9	37,0	34,8	32,7	30,7	
2002	100,0	91,9	83,5	66,3	54,3	51,2	46,2	43,4	41,0	38,9	36,4	34,1	31,8		
2003	100,0	86,8	65,1	53,6	49,9	45,0	41,8	39,0	36,6	33,7	31,2	29,0			
2004	100,0	87,1	75,7	62,4	56,1	51,7	48,7	45,4	42,1	39,2	36,0				
2005	100,0	87,5	72,8	62,6	57,6	53,3	49,5	46,0	42,3	39,0					
2006	100,0	87,2	72,7	63,4	57,1	52,2	47,9	43,8	40,1						
2007	100,0	90,1	77,8	68,3	62,3	56,7	51,8	46,7							
2008	100,0	89,6	75,8	64,9	57,9	52,2	46,6								
2009	100,0	89,3	74,2	62,4	56,0	49,3									
2010	100,0	85,7	70,5	59,1	51,2										
2011	100,0	86,1	68,2	54,6											
2012	100,0	84,0	64,6												
2013	100,0	83,8													
2014	100,0														

(*) La columna de 0 años de permanencia contiene las altas de cada año de llegada que aparecen por primera vez a 1 de enero del año siguiente. Así, los 13.015 extranjeros llegados en 2000 aparecen por primera vez en el padrón a 1 de enero de 2001 y llevan por tanto, 0 años

Fuente: Instituto de Estadística de la Comunidad de Madrid

Ficheros de padrón continuo del Instituto Nacional de Estadística

P10_4G1 - Tasas de permanencia de colombianos por cohorte de llegada según años de permanencia
Porcentajes

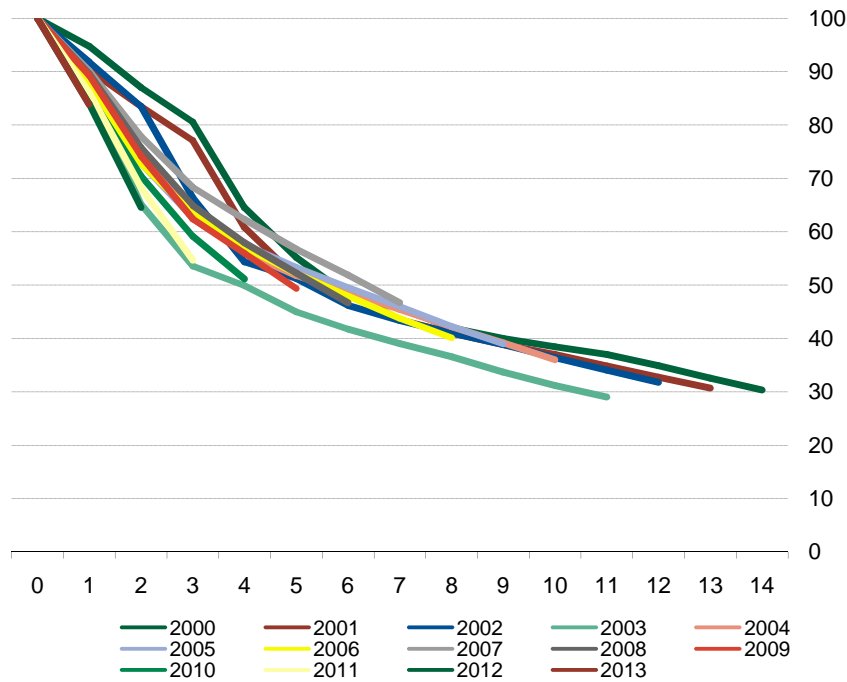

Fuente: Instituto de Estadística de la Comunidad de Madrid
 Ficheros de padrón continuo del Instituto Nacional de Estadística

P10_4G2 - Tasas de permanencia de colombianos por cohorte de llegada según años de permanencia

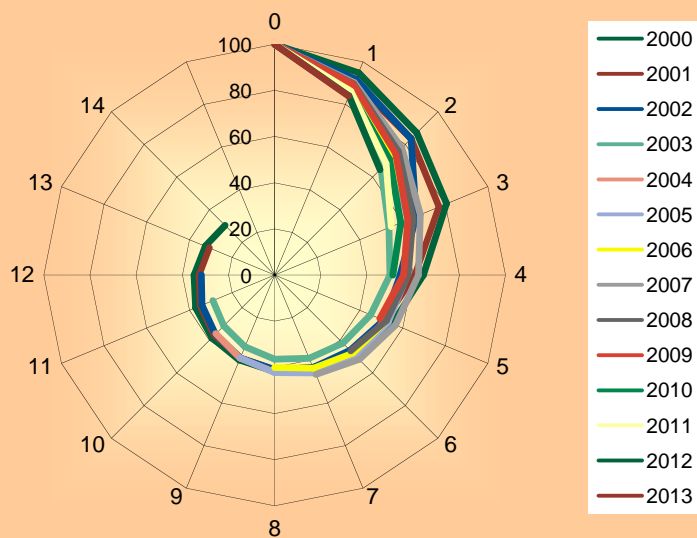

Fuente: Instituto de Estadística de la Comunidad de Madrid
 Ficheros de padrón continuo del Instituto Nacional de Estadística

P10_5 - Población extranjera y tasas de permanencia por cohorte de llegada según años de permanencia para las seis nacionalidades más frecuentes en 2015

Perú

	Años de permanencia(*)														
	0	1	2	3	4	5	6	7	8	9	10	11	12	13	14
Población extranjera															
2000	3.701	3.562	3.444	3.307	2.981	2.702	2.547	2.492	2.375	2.300	2.251	2.184	2.098	2.024	1.931
2001	3.584	3.416	3.249	3.114	2.702	2.508	2.436	2.282	2.205	2.123	2.052	1.947	1.863	1.784	
2002	6.123	5.879	5.592	4.844	4.454	4.343	4.032	3.873	3.753	3.636	3.472	3.308	3.112		
2003	11.198	10.510	9.040	8.296	8.010	7.387	6.989	6.714	6.504	6.163	5.839	5.514			
2004	7.771	7.331	6.696	5.895	5.484	5.151	4.941	4.737	4.449	4.210	3.933				
2005	10.467	9.932	8.644	7.885	7.322	6.930	6.608	6.161	5.806	5.415					
2006	10.263	9.630	8.520	7.677	7.112	6.649	6.159	5.720	5.304						
2007	14.140	13.297	11.745	10.586	9.709	8.892	8.194	7.532							
2008	14.973	13.913	12.044	10.615	9.556	8.668	7.830								
2009	7.931	7.427	6.387	5.630	5.123	4.651									
2010	5.763	5.244	4.431	3.911	3.498										
2011	4.177	3.767	3.142	2.677											
2012	3.712	3.313	2.655												
2013	3.364	2.988													
2014	2.951														
Tasas de permanencia															
2000	100,0	96,2	93,1	89,4	80,5	73,0	68,8	67,3	64,2	62,1	60,8	59,0	56,7	54,7	52,2
2001	100,0	95,3	90,7	86,9	75,4	70,0	68,0	63,7	61,5	59,2	57,3	54,3	52,0	49,8	
2002	100,0	96,0	91,3	79,1	72,7	70,9	65,9	63,3	61,3	59,4	56,7	54,0	50,8		
2003	100,0	93,9	80,7	74,1	71,5	66,0	62,4	60,0	58,1	55,0	52,1	49,2			
2004	100,0	94,3	86,2	75,9	70,6	66,3	63,6	61,0	57,3	54,2	50,6				
2005	100,0	94,9	82,6	75,3	70,0	66,2	63,1	58,9	55,5	51,7					
2006	100,0	93,8	83,0	74,8	69,3	64,8	60,0	55,7	51,7						
2007	100,0	94,0	83,1	74,9	68,7	62,9	57,9	53,3							
2008	100,0	92,9	80,4	70,9	63,8	57,9	52,3								
2009	100,0	93,6	80,5	71,0	64,6	58,6									
2010	100,0	91,0	76,9	67,9	60,7										
2011	100,0	90,2	75,2	64,1											
2012	100,0	89,3	71,5												
2013	100,0	88,8													
2014	100,0														

(*) La columna de 0 años de permanencia contiene las altas de cada año de llegada que aparecen por primera vez a 1 de enero del año siguiente. Así, los 3.701 extranjeros llegados en 2000 aparecen por primera vez en el padrón a 1 de enero de 2001 y llevan por tanto, 0 años

Fuente: Instituto de Estadística de la Comunidad de Madrid
Ficheros de padrón continuo del Instituto Nacional de Estadística

P10_5G1 - Tasas de permanencia de peruanos por cohorte de llegada según años de permanencia
Porcentajes

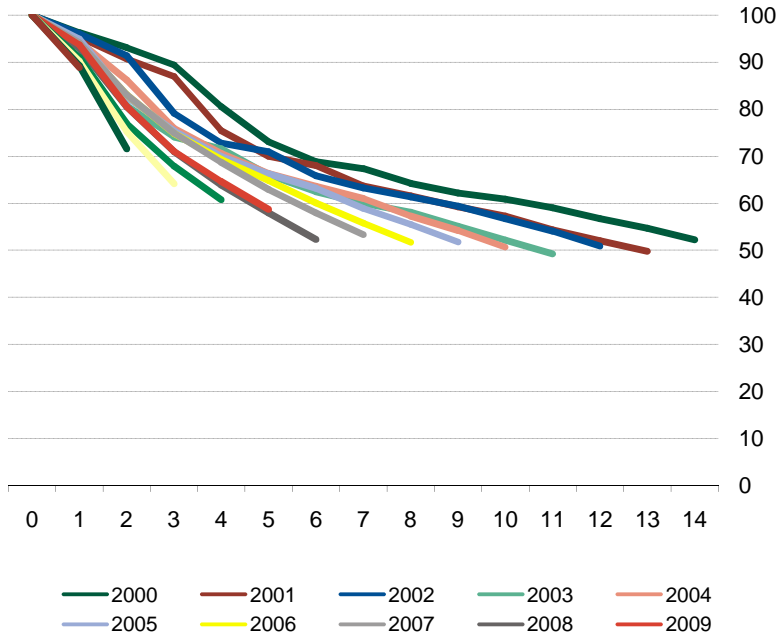

Fuente: Instituto de Estadística de la Comunidad de Madrid
Ficheros de padrón continuo del Instituto Nacional de Estadística

P10_5G2 - Tasas de permanencia de peruanos por cohorte de llegada según años de permanencia

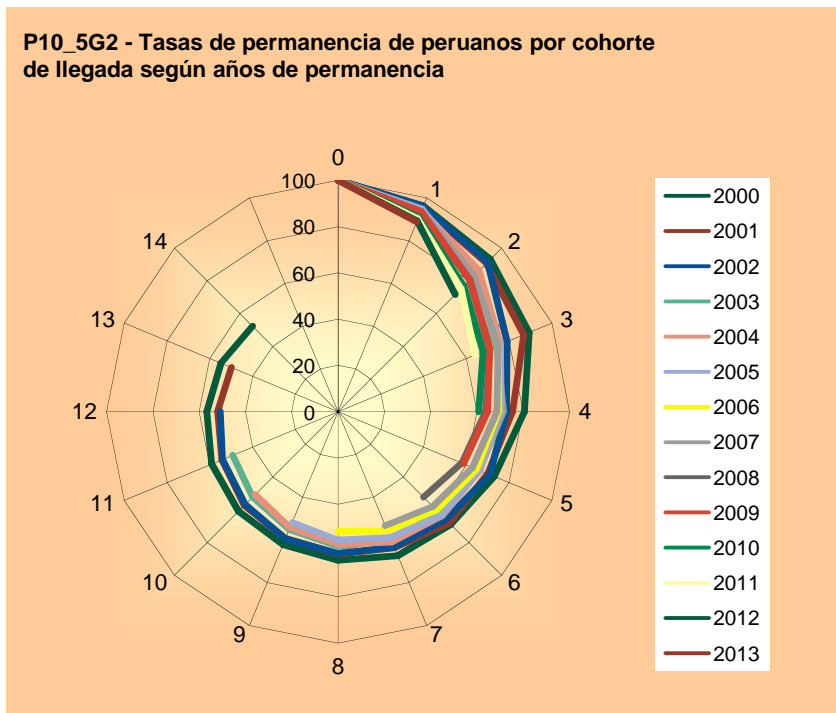

Fuente: Instituto de Estadística de la Comunidad de Madrid
Ficheros de padrón continuo del Instituto Nacional de Estadística

P10_6 - Población extranjera y tasas de permanencia por cohorte de llegada según años de permanencia para las seis nacionalidades más frecuentes en 2015
China

	Años de permanencia(*)														
	0	1	2	3	4	5	6	7	8	9	10	11	12	13	14
Población extranjera															
2000	1.909	1.820	1.723	1.619	1.360	1.215	1.100	1.034	971	930	879	845	791	763	732
2001	2.231	2.100	1.963	1.800	1.428	1.269	1.197	1.072	1.027	966	910	844	802	771	
2002	4.032	3.796	3.477	2.704	2.335	2.182	1.924	1.836	1.741	1.638	1.506	1.437	1.367		
2003	5.576	5.111	3.766	3.171	2.948	2.549	2.350	2.184	2.041	1.855	1.769	1.669			
2004	7.625	6.937	5.869	4.451	3.880	3.405	3.121	2.853	2.559	2.409	2.279				
2005	7.098	6.406	4.609	3.849	3.350	2.999	2.659	2.385	2.215	2.077					
2006	6.498	5.806	4.544	3.843	3.359	2.918	2.590	2.414	2.262						
2007	8.894	8.132	6.642	5.608	4.766	4.120	3.758	3.412							
2008	9.674	8.776	6.930	5.645	4.824	4.306	3.911								
2009	8.065	7.094	5.593	4.539	3.973	3.530									
2010	8.374	7.324	5.838	4.993	4.365										
2011	7.753	6.749	5.491	4.610											
2012	7.825	6.810	5.568												
2013	7.722	6.758													
2014	8.008														
Tasas de permanencia															
2000	100,0	95,3	90,3	84,8	71,2	63,6	57,6	54,2	50,9	48,7	46,0	44,3	41,4	40,0	38,3
2001	100,0	94,1	88,0	80,7	64,0	56,9	53,7	48,1	46,0	43,3	40,8	37,8	35,9	34,6	
2002	100,0	94,1	86,2	67,1	57,9	54,1	47,7	45,5	43,2	40,6	37,4	35,6	33,9		
2003	100,0	91,7	67,5	56,9	52,9	45,7	42,1	39,2	36,6	33,3	31,7	29,9			
2004	100,0	91,0	77,0	58,4	50,9	44,7	40,9	37,4	33,6	31,6	29,9				
2005	100,0	90,3	64,9	54,2	47,2	42,3	37,5	33,6	31,2	29,3					
2006	100,0	89,4	69,9	59,1	51,7	44,9	39,9	37,1	34,8						
2007	100,0	91,4	74,7	63,1	53,6	46,3	42,3	38,4							
2008	100,0	90,7	71,6	58,4	49,9	44,5	40,4								
2009	100,0	88,0	69,3	56,3	49,3	43,8									
2010	100,0	87,5	69,7	59,6	52,1										
2011	100,0	87,1	70,8	59,5											
2012	100,0	87,0	71,2												
2013	100,0	87,5													
2014	100,0														

(*) La columna de 0 años de permanencia contiene las altas de cada año de llegada que aparecen por primera vez a 1 de enero del año siguiente. Así, los 1.909 extranjeros llegados en 2000 aparecen por primera vez en el padrón a 1 de enero de 2001 y llevan por tanto, 0 años

Fuente: Instituto de Estadística de la Comunidad de Madrid
Ficheros de padrón continuo del Instituto Nacional de Estadística

P10.6G1 - Tasas de permanencia de chinos por cohorte de llegada según años de permanencia
Porcentajes

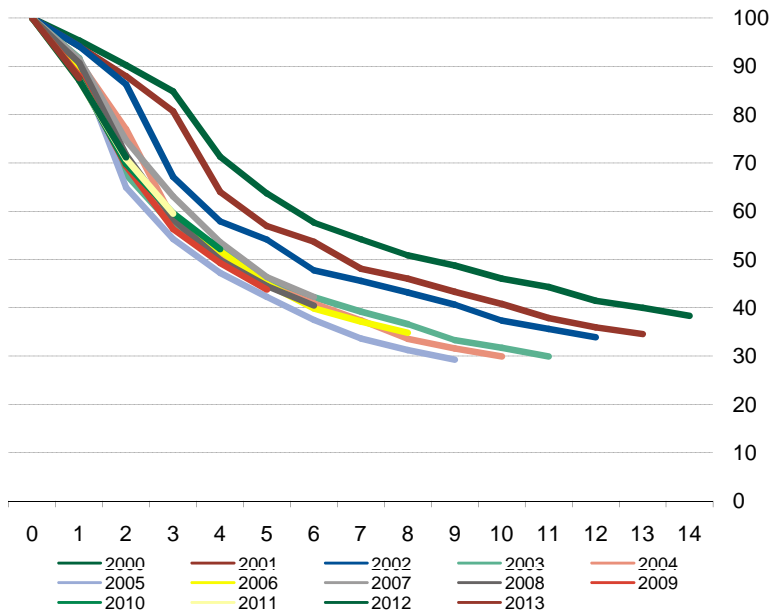

Fuente: Instituto de Estadística de la Comunidad de Madrid
 Ficheros de padrón continuo del Instituto Nacional de Estadística

P10_6G2 - Tasas de permanencia de chinos por cohorte de llegada según años de permanencia

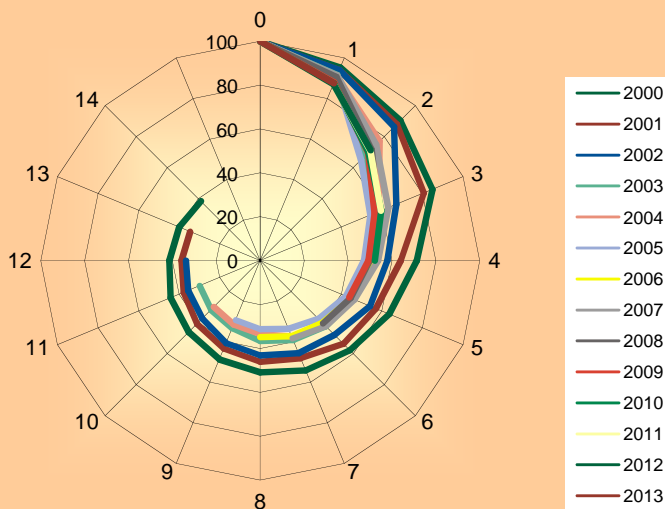

Fuente: Instituto de Estadística de la Comunidad de Madrid
 Ficheros de padrón continuo del Instituto Nacional de Estadística

P11_1 - Población extranjera y peso por cohorte de llegada según permanencia a 1 de enero de cada año para las seis nacionalidades más frecuentes en 2015

Rumanía

	Permanencia a 1 de enero de cada año														
	2001	2002	2003	2004	2005	2006	2007	2008	2009	2010	2011	2012	2013	2014	2015
Población extranjera															
2000	5.286	5.098	4.792	4.506	3.844	3.556	3.154	3.044	2.958	2.889	2.809	2.684	2.590	2.465	2.381
2001		8.067	7.585	7.167	6.683	6.022	5.119	4.968	4.823	4.711	4.571	4.228	4.057	3.817	3.643
2002			23.429	22.412	21.084	18.944	15.790	15.214	14.649	14.221	13.686	12.698	12.271	11.583	11.062
2003				24.256	22.744	20.220	16.851	16.198	15.493	15.004	14.390	13.331	12.764	11.987	11.400
2004					31.116	28.912	25.200	23.861	22.888	22.058	20.938	19.132	18.216	16.899	15.819
2005						31.461	29.232	27.269	26.064	24.969	23.469	21.200	20.043	18.349	16.827
2006							43.356	40.130	38.237	36.521	34.162	30.856	29.137	26.315	24.086
2007								50.429	47.284	44.935	41.778	37.549	35.406	31.467	28.580
2008									20.864	19.595	18.323	15.881	15.044	13.612	12.452
2009										18.184	17.018	15.753	14.299	13.371	12.139
2010											20.420	19.014	17.260	15.392	14.372
2011												19.688	18.097	15.750	14.396
2012													13.864	12.543	10.898
2013														11.549	10.375
2014															12.921
Total	5.286	13.165	35.806	58.341	85.471	109.115	138.702	181.113	193.260	203.087	211.564	212.014	213.048	205.099	201.351

Peso de cada cohorte															
2000	100,0	38,7	13,4	7,7	4,5	3,3	2,3	1,7	1,5	1,4	1,3	1,3	1,2	1,2	1,2
2001		61,3	21,2	12,3	7,8	5,5	3,7	2,7	2,5	2,3	2,2	2,0	1,9	1,9	1,8
2002			65,4	38,4	24,7	17,4	11,4	8,4	7,6	7,0	6,5	6,0	5,8	5,6	5,5
2003				41,6	26,6	18,5	12,1	8,9	8,0	7,4	6,8	6,3	6,0	5,8	5,7
2004					36,4	26,5	18,2	13,2	11,8	10,9	9,9	9,0	8,6	8,2	7,9
2005						28,8	21,1	15,1	13,5	12,3	11,1	10,0	9,4	8,9	8,4
2006							31,3	22,2	19,8	18,0	16,1	14,6	13,7	12,8	12,0
2007								27,8	24,5	22,1	19,7	17,7	16,6	15,3	14,2
2008									10,8	9,6	8,7	7,5	7,1	6,6	6,2
2009										9,0	8,0	7,4	6,7	6,5	6,0
2010											9,7	9,0	8,1	7,5	7,1
2011												9,3	8,5	7,7	7,1
2012													6,5	6,1	5,4
2013														5,6	5,2
2014															6,4
Total	100,0	100,0	100,0	100,0	100,0	100,0	100,0	100,0	100,0	100,0	100,0	100,0	100,0	100,0	100,0

Fuente: Instituto de Estadística de la Comunidad de Madrid
Ficheros de padrón continuo del Instituto Nacional de Estadística

P11_1G1 - Peso por cohorte de llegada de rumanos en el período 2000-2015 Porcentajes

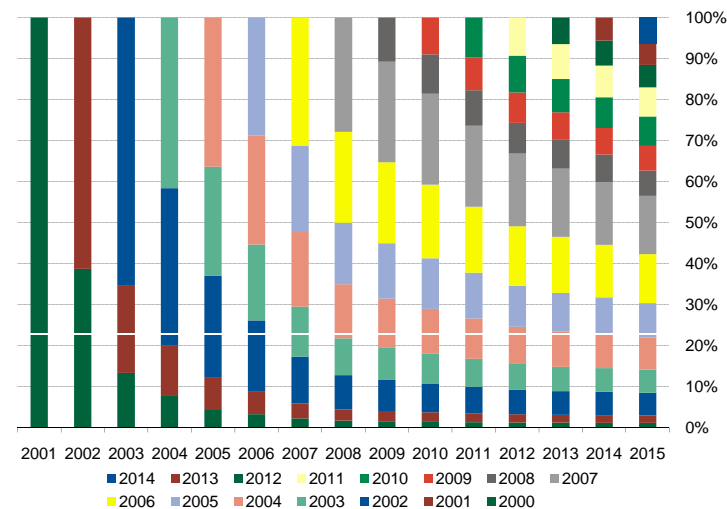

Fuente: Instituto de Estadística de la Comunidad de Madrid
Ficheros de padrón continuo del Instituto Nacional de Estadística

P11_2 - Población extranjera y peso por cohorte de llegada según permanencia a 1 de enero de cada año para las seis nacionalidades más frecuentes en 2015

Ecuador

	Permanencia a 1 de enero de cada año														
	2001	2002	2003	2004	2005	2006	2007	2008	2009	2010	2011	2012	2013	2014	2015
Población extranjera															
2000	23.592	22.735	21.428	20.195	17.206	15.269	14.187	13.779	12.849	12.398	11.994	11.549	10.893	10.048	9.312
2001		29.241	27.415	25.735	24.296	20.186	18.433	17.837	16.394	15.782	15.073	14.405	13.632	12.677	11.742
2002			48.078	45.156	42.355	34.912	31.430	30.249	27.816	26.519	25.209	24.063	22.541	20.847	19.446
2003				41.107	37.555	30.454	27.120	25.914	23.930	22.652	21.412	20.347	18.947	17.617	16.343
2004					10.550	9.314	8.408	7.392	6.824	6.445	6.090	5.663	5.238	4.775	4.341
2005						10.702	9.655	8.309	7.489	6.968	6.522	6.091	5.659	5.199	4.785
2006							10.942	9.635	8.334	7.557	6.939	6.374	5.854	5.353	4.889
2007								16.665	15.373	13.556	12.317	11.381	10.478	9.465	8.643
2008									15.697	14.469	12.382	10.995	9.876	8.880	7.934
2009										9.467	8.613	7.380	6.507	5.813	5.202
2010											10.004	8.947	7.702	6.839	6.158
2011												5.763	5.042	4.225	3.636
2012													4.348	3.732	2.958
2013														3.948	3.410
2014															3.386
Total	23.592	51.976	96.921	132.193	131.962	120.837	120.175	129.780	134.706	135.813	136.555	132.958	126.717	119.418	112.185
Peso de cada cohorte															
2000	100,0	43,7	22,1	15,3	13,0	12,6	11,8	10,6	9,5	9,1	8,8	8,7	8,6	8,4	8,3
2001		56,3	28,3	19,5	18,4	16,7	15,3	13,7	12,2	11,6	11,0	10,8	10,8	10,6	10,5
2002			49,6	34,2	32,1	28,9	26,2	23,3	20,6	19,5	18,5	18,1	17,8	17,5	17,3
2003				31,1	28,5	25,2	22,6	20,0	17,8	16,7	15,7	15,3	15,0	14,8	14,6
2004					8,0	7,7	7,0	5,7	5,1	4,7	4,5	4,3	4,1	4,0	3,9
2005						8,9	8,0	6,4	5,6	5,1	4,8	4,6	4,5	4,4	4,3
2006							9,1	7,4	6,2	5,6	5,1	4,8	4,6	4,5	4,4
2007								12,8	11,4	10,0	9,0	8,6	8,3	7,9	7,7
2008									11,7	10,7	9,1	8,3	7,8	7,4	7,1
2009										7,0	6,3	5,6	5,1	4,9	4,6
2010											7,3	6,7	6,1	5,7	5,5
2011												4,3	4,0	3,5	3,2
2012													3,4	3,1	2,6
2013														3,3	3,0
2014															3,0
Total	100,0	100,0	100,0	100,0	100,0	100,0	100,0	100,0	100,0	100,0	100,0	100,0	100,0	100,0	100,0

Fuente: Instituto de Estadística de la Comunidad de Madrid
Ficheros de padrón continuo del Instituto Nacional de Estadística

P11_2G1 - Peso por cohorte de llegada de ecuatorianos en el período 2000-2015 Porcentajes

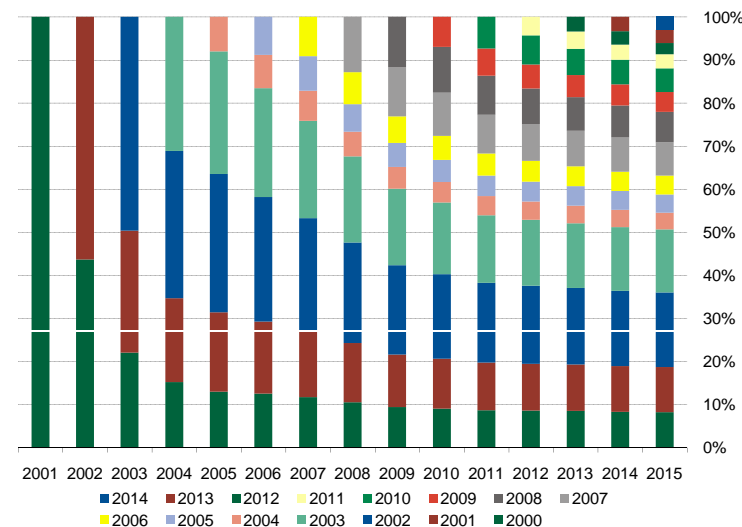

Fuente: Instituto de Estadística de la Comunidad de Madrid
Ficheros de padrón continuo del Instituto Nacional de Estadística

P11_3 - Población extranjera y peso por cohorte de llegada según permanencia a 1 de enero de cada año para las seis nacionalidades más frecuentes en 2015

Marruecos

	Permanencia a 1 de enero de cada año														
	2001	2002	2003	2004	2005	2006	2007	2008	2009	2010	2011	2012	2013	2014	2015
Población extranjera															
2000	8.611	8.250	7.711	7.081	5.899	5.257	4.759	4.560	4.293	4.139	3.924	3.733	3.539	3.339	3.158
2001		8.702	7.989	7.304	6.508	5.294	4.453	4.236	3.839	3.654	3.475	3.310	3.149	3.000	2.862
2002			13.171	12.183	11.053	8.901	7.286	6.902	6.209	5.858	5.566	5.309	5.018	4.796	4.596
2003				12.666	11.294	8.636	7.081	6.654	5.980	5.630	5.279	5.014	4.702	4.469	4.253
2004					11.376	9.761	8.355	6.920	6.179	5.747	5.363	5.004	4.716	4.460	4.242
2005						14.070	12.396	10.286	8.790	8.043	7.455	6.969	6.532	6.205	5.873
2006							13.670	11.967	9.951	8.750	7.912	7.252	6.764	6.336	5.981
2007								16.401	14.397	12.150	10.580	9.615	8.903	8.337	7.803
2008									15.477	13.594	11.374	10.082	9.223	8.558	7.933
2009										11.130	9.779	8.417	7.563	7.038	6.543
2010											9.588	8.436	7.236	6.599	6.054
2011												7.391	6.505	5.677	5.070
2012													7.476	6.614	5.773
2013														7.213	6.349
2014															7.025
Total	8.611	16.952	28.871	39.234	46.130	51.919	58.000	67.926	75.115	78.695	80.295	80.532	81.326	82.641	83.515

Peso de cada cohorte															
2000	100,0	48,7	26,7	18,0	12,8	10,1	8,2	6,7	5,7	5,3	4,9	4,6	4,4	4,0	3,8
2001		51,3	27,7	18,6	14,1	10,2	7,7	6,2	5,1	4,6	4,3	4,1	3,9	3,6	3,4
2002			45,6	31,1	24,0	17,1	12,6	10,2	8,3	7,4	6,9	6,6	6,2	5,8	5,5
2003				32,3	24,5	16,6	12,2	9,8	8,0	7,2	6,6	6,2	5,8	5,4	5,1
2004					24,7	18,8	14,4	10,2	8,2	7,3	6,7	6,2	5,8	5,4	5,1
2005						27,1	21,4	15,1	11,7	10,2	9,3	8,7	8,0	7,5	7,0
2006							23,6	17,6	13,2	11,1	9,9	9,0	8,3	7,7	7,2
2007								24,1	19,2	15,4	13,2	11,9	10,9	10,1	9,3
2008									20,6	17,3	14,2	12,5	11,3	10,4	9,5
2009										14,1	12,2	10,5	9,3	8,5	7,8
2010											11,9	10,5	8,9	8,0	7,2
2011												9,2	8,0	6,9	6,1
2012													9,2	8,0	6,9
2013														8,7	7,6
2014															8,4
Total	100,0	100,0	100,0	100,0	100,0	100,0	100,0	100,0	100,0	100,0	100,0	100,0	100,0	100,0	100,0

Fuente: Instituto de Estadística de la Comunidad de Madrid
Ficheros de padrón continuo del Instituto Nacional de Estadística

P11_3G1 - Peso por cohorte de llegada de marroquíes en el período 2000-2015
Porcentajes

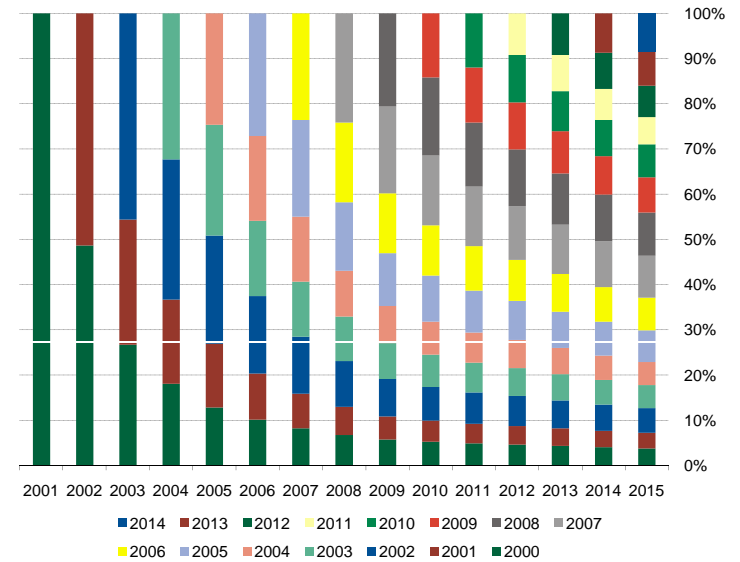

Fuente: Instituto de Estadística de la Comunidad de Madrid
Ficheros de padrón continuo del Instituto Nacional de Estadística

P11_4 - Población extranjera y peso por cohorte de llegada según permanencia a 1 de enero de cada año para las seis nacionalidades más frecuentes en 201)

Colombia

	Permanencia a 1 de enero de cada año														
	2001	2002	2003	2004	2005	2006	2007	2008	2009	2010	2011	2012	2013	2014	2015
Población extranjera															
2000	13.015	12.337	11.325	10.485	8.399	7.179	6.261	5.950	5.460	5.207	5.003	4.817	4.542	4.237	3.949
2001		20.881	18.861	17.435	16.096	12.699	10.744	10.178	9.081	8.569	8.116	7.723	7.270	6.832	6.405
2002			17.237	15.833	14.396	11.431	9.360	8.826	7.963	7.477	7.067	6.699	6.269	5.870	5.475
2003				8.243	7.151	5.368	4.416	4.113	3.707	3.442	3.216	3.016	2.779	2.570	2.392
2004					7.208	6.281	5.457	4.501	4.041	3.729	3.508	3.272	3.037	2.822	2.595
2005						9.092	7.956	6.620	5.690	5.234	4.846	4.503	4.184	3.844	3.544
2006							10.398	9.068	7.564	6.591	5.935	5.423	4.980	4.553	4.169
2007								14.146	12.749	11.011	9.664	8.818	8.024	7.334	6.607
2008									12.969	11.622	9.826	8.419	7.510	6.771	6.047
2009										9.554	8.535	7.088	5.960	5.346	4.714
2010											7.411	6.348	5.222	4.380	3.792
2011												6.235	5.370	4.254	3.406
2012													5.701	4.786	3.680
2013														4.952	4.152
2014															4.751
Total	13.015	33.218	47.423	51.996	53.250	52.050	54.592	63.402	69.224	72.436	73.127	72.361	70.848	68.551	65.678
Peso de cada cohorte															
2000	100,0	37,1	23,9	20,2	15,8	13,8	11,5	9,4	7,9	7,2	6,8	6,7	6,4	6,2	6,0
2001		62,9	39,8	33,5	30,2	24,4	19,7	16,1	13,1	11,8	11,1	10,7	10,3	10,0	9,8
2002			36,3	30,5	27,0	22,0	17,1	13,9	11,5	10,3	9,7	9,3	8,8	8,6	8,3
2003				15,9	13,4	10,3	8,1	6,5	5,4	4,8	4,4	4,2	3,9	3,7	3,6
2004					13,5	12,1	10,0	7,1	5,8	5,1	4,8	4,5	4,3	4,1	4,0
2005						17,5	14,6	10,4	8,2	7,2	6,6	6,2	5,9	5,6	5,4
2006							19,0	14,3	10,9	9,1	8,1	7,5	7,0	6,6	6,3
2007								22,3	18,4	15,2	13,2	12,2	11,3	10,7	10,1
2008									18,7	16,0	13,4	11,6	10,6	9,9	9,2
2009										13,2	11,7	9,8	8,4	7,8	7,2
2010											10,1	8,8	7,4	6,4	5,8
2011												8,6	7,6	6,2	5,2
2012													8,0	7,0	5,6
2013														7,2	6,3
2014															7,2
Total	100,0	100,0	100,0	100,0	100,0	100,0	100,0	100,0	100,0	100,0	100,0	100,0	100,0	100,0	100,0

Fuente: Instituto de Estadística de la Comunidad de Madrid
Ficheros de padrón continuo del Instituto Nacional de Estadística

P11_4G1 - Peso por cohorte de llegada de colombianos en el período 2000-2015 Porcentajes

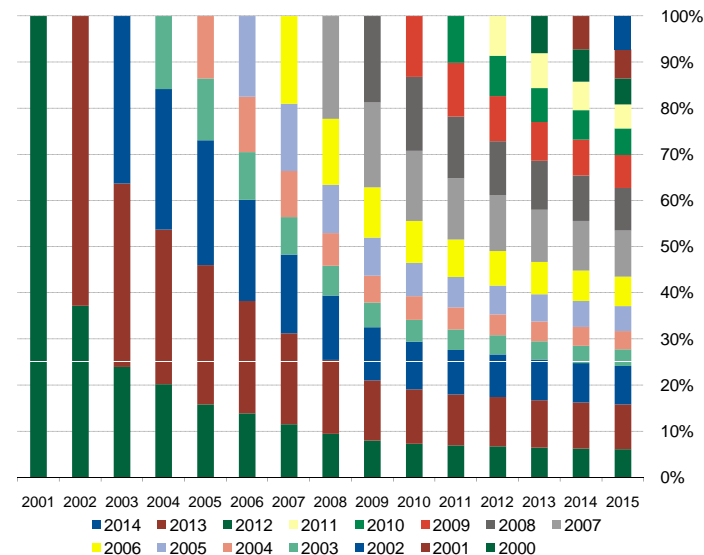

Fuente: Instituto de Estadística de la Comunidad de Madrid
Ficheros de padrón continuo del Instituto Nacional de Estadística

P11_5 - Población extranjera y peso por cohorte de llegada según permanencia a 1 de enero de cada año para las seis nacionalidades más frecuentes en 201)

Perú

	Permanencia a 1 de enero de cada año														
	2001	2002	2003	2004	2005	2006	2007	2008	2009	2010	2011	2012	2013	2014	2015
Población extranjera															
2000	3.701	3.562	3.444	3.307	2.981	2.702	2.547	2.492	2.375	2.300	2.251	2.184	2.098	2.024	1.931
2001		3.584	3.416	3.249	3.114	2.702	2.508	2.436	2.282	2.205	2.123	2.052	1.947	1.863	1.784
2002			6.123	5.879	5.592	4.844	4.454	4.343	4.032	3.873	3.753	3.636	3.472	3.308	3.112
2003				11.198	10.510	9.040	8.296	8.010	7.387	6.989	6.714	6.504	6.163	5.839	5.514
2004					7.771	7.331	6.696	5.895	5.484	5.151	4.941	4.737	4.449	4.210	3.933
2005						10.467	9.932	8.644	7.885	7.322	6.930	6.608	6.161	5.806	5.415
2006							10.263	9.630	8.520	7.677	7.112	6.649	6.159	5.720	5.304
2007								14.140	13.297	11.745	10.586	9.709	8.892	8.194	7.532
2008									14.973	13.913	12.044	10.615	9.556	8.668	7.830
2009										7.931	7.427	6.387	5.630	5.123	4.651
2010											5.763	5.244	4.431	3.911	3.498
2011												4.177	3.767	3.142	2.677
2012													3.712	3.313	2.655
2013														3.364	2.988
2014															2.951
Total	3.701	7.146	12.983	23.633	29.968	37.086	44.696	55.590	66.235	69.106	69.644	68.502	66.437	64.485	61.775
Peso de cada cohorte															
2000	100,0	49,8	26,5	14,0	9,9	7,3	5,7	4,5	3,6	3,3	3,2	3,2	3,2	3,1	3,1
2001		50,2	26,3	13,7	10,4	7,3	5,6	4,4	3,4	3,2	3,0	3,0	2,9	2,9	2,9
2002			47,2	24,9	18,7	13,1	10,0	7,8	6,1	5,6	5,4	5,3	5,2	5,1	5,0
2003				47,4	35,1	24,4	18,6	14,4	11,2	10,1	9,6	9,5	9,3	9,1	8,9
2004					25,9	19,8	15,0	10,6	8,3	7,5	7,1	6,9	6,7	6,5	6,4
2005						28,2	22,2	15,5	11,9	10,6	10,0	9,6	9,3	9,0	8,8
2006							23,0	17,3	12,9	11,1	10,2	9,7	9,3	8,9	8,6
2007								25,4	20,1	17,0	15,2	14,2	13,4	12,7	12,2
2008									22,6	20,1	17,3	15,5	14,4	13,4	12,7
2009										11,5	10,7	9,3	8,5	7,9	7,5
2010											8,3	7,7	6,7	6,1	5,7
2011												6,1	5,7	4,9	4,3
2012													5,6	5,1	4,3
2013														5,2	4,8
2014															4,8
Total	100,0	100,0	100,0	100,0	100,0	100,0	100,0	100,0	100,0	100,0	100,0	100,0	100,0	100,0	100,0

Fuente: Instituto de Estadística de la Comunidad de Madrid
Ficheros de padrón continuo del Instituto Nacional de Estadística

P11_5G1 - Peso por cohorte de llegada de peruanos en el período 2000-2015
Porcentajes

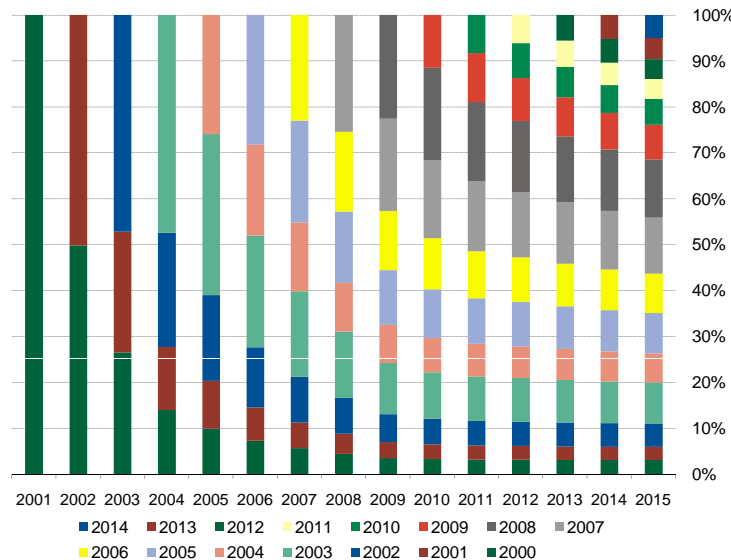

Fuente: Instituto de Estadística de la Comunidad de Madrid
Ficheros de padrón continuo del Instituto Nacional de Estadística

P11_6 - Población extranjera y peso por cohorte de llegada según permanencia a 1 de enero de cada año para las seis nacionalidades más frecuentes en 2011

China

	Permanencia a 1 de enero de cada año														
	2001	2002	2003	2004	2005	2006	2007	2008	2009	2010	2011	2012	2013	2014	2015
Población extranjera															
2000	1.909	1.820	1.723	1.619	1.360	1.215	1.100	1.034	971	930	879	845	791	763	732
2001		2.231	2.100	1.963	1.800	1.428	1.269	1.197	1.072	1.027	966	910	844	802	771
2002			4.032	3.796	3.477	2.704	2.335	2.182	1.924	1.836	1.741	1.638	1.506	1.437	1.367
2003				5.576	5.111	3.766	3.171	2.948	2.549	2.350	2.184	2.041	1.855	1.769	1.669
2004					7.625	6.937	5.869	4.451	3.880	3.405	3.121	2.853	2.559	2.409	2.279
2005						7.098	6.406	4.609	3.849	3.350	2.999	2.659	2.385	2.215	2.077
2006							6.498	5.806	4.544	3.843	3.359	2.918	2.590	2.414	2.262
2007								8.894	8.132	6.642	5.608	4.766	4.120	3.758	3.412
2008									9.674	8.776	6.930	5.645	4.824	4.306	3.911
2009										8.065	7.094	5.593	4.539	3.973	3.530
2010											8.374	7.324	5.838	4.993	4.365
2011												7.753	6.749	5.491	4.610
2012													7.825	6.810	5.568
2013														7.722	6.758
2014															8.008
Total	1.909	4.051	7.855	12.954	19.373	23.148	26.648	31.121	36.595	40.224	43.255	44.945	46.425	48.862	51.319
Peso de cada cohorte															
2000	100,0	44,9	21,9	12,5	7,0	5,2	4,1	3,3	2,7	2,3	2,0	1,9	1,7	1,6	1,4
2001		55,1	26,7	15,2	9,3	6,2	4,8	3,8	2,9	2,6	2,2	2,0	1,8	1,6	1,5
2002			51,3	29,3	17,9	11,7	8,8	7,0	5,3	4,6	4,0	3,6	3,2	2,9	2,7
2003				43,0	26,4	16,3	11,9	9,5	7,0	5,8	5,0	4,5	4,0	3,6	3,3
2004					39,4	30,0	22,0	14,3	10,6	8,5	7,2	6,3	5,5	4,9	4,4
2005						30,7	24,0	14,8	10,5	8,3	6,9	5,9	5,1	4,5	4,0
2006							24,4	18,7	12,4	9,6	7,8	6,5	5,6	4,9	4,4
2007								28,6	22,2	16,5	13,0	10,6	8,9	7,7	6,6
2008									26,4	21,8	16,0	12,6	10,4	8,8	7,6
2009										20,1	16,4	12,4	9,8	8,1	6,9
2010											19,4	16,3	12,6	10,2	8,5
2011												17,2	14,5	11,2	9,0
2012													16,9	13,9	10,8
2013														15,8	13,2
2014															15,6
Total	100,0	100,0	100,0	100,0	100,0	100,0	100,0	100,0	100,0	100,0	100,0	100,0	100,0	100,0	100,0

Fuente: Instituto de Estadística de la Comunidad de Madrid
Ficheros de padrón continuo del Instituto Nacional de Estadística

P11_6G1 - Peso por cohorte de llegada de chinos en el período 2000-2015
Porcentajes

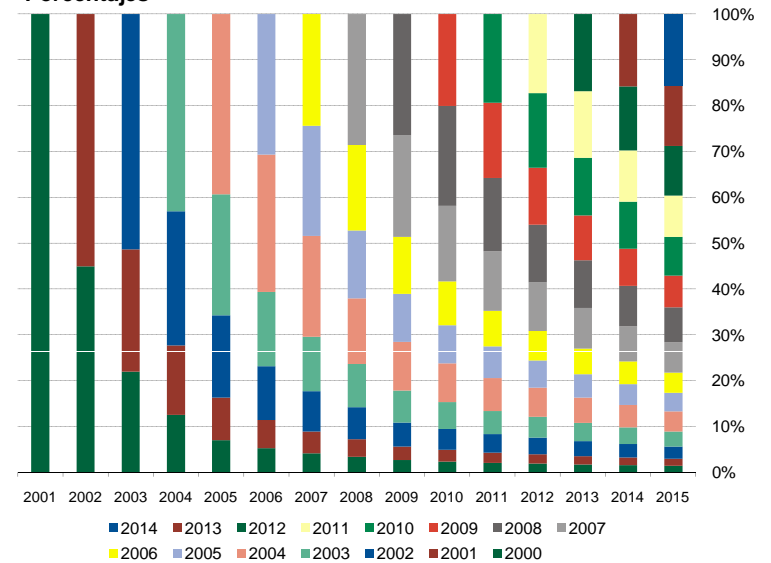

Fuente: Instituto de Estadística de la Comunidad de Madrid
Ficheros de padrón continuo del Instituto Nacional de Estadística

P12_1 - Población extranjera y tasas por cohorte de llegada según tipología de situaciones a 1-1-2015 para las seis nacionalidades más frecuentes en 2015
Rumanía

	Cohorte	Permanentes hasta 2015			No permanentes en 2015		
		Total	Sin nacionalizar	Nacionalizados	Total	Emigrantes	Fallecidos
Población extranjera							
2000	5.286	2.381	2.331	50	2.905	2.903	2
2001	8.067	3.643	3.582	61	4.424	4.421	3
2002	23.429	11.062	10.981	81	12.367	12.363	4
2003	24.256	11.400	11.308	92	12.856	12.853	3
2004	31.116	15.819	15.749	70	15.297	15.295	2
2005	31.461	16.827	16.737	90	14.634	14.631	3
2006	43.356	24.086	24.005	81	19.270	19.270	0
2007	50.429	28.580	28.508	72	21.849	21.849	0
2008	20.864	12.452	12.399	53	8.412	8.412	0
2009	18.184	12.139	12.079	60	6.045	6.045	0
2010	20.420	14.372	14.333	39	6.048	6.048	0
2011	19.688	14.396	14.350	46	5.292	5.292	0
2012	13.864	10.898	10.873	25	2.966	2.966	0
2013	11.549	10.375	10.346	29	1.174	1.174	0
2014	12.921	12.921	12.921	0	0	0	0
Total	334.890	201.351	200.502	849	133.539	133.522	17
Tasas de extranjeros							
2000	100,0	45,0	44,1	0,9	55,0	54,9	0,0
2001	100,0	45,2	44,4	0,8	54,8	54,8	0,0
2002	100,0	47,2	46,9	0,3	52,8	52,8	0,0
2003	100,0	47,0	46,6	0,4	53,0	53,0	0,0
2004	100,0	50,8	50,6	0,2	49,2	49,2	0,0
2005	100,0	53,5	53,2	0,3	46,5	46,5	0,0
2006	100,0	55,6	55,4	0,2	44,4	44,4	0,0
2007	100,0	56,7	56,5	0,1	43,3	43,3	0,0
2008	100,0	59,7	59,4	0,3	40,3	40,3	0,0
2009	100,0	66,8	66,4	0,3	33,2	33,2	0,0
2010	100,0	70,4	70,2	0,2	29,6	29,6	0,0
2011	100,0	73,1	72,9	0,2	26,9	26,9	0,0
2012	100,0	78,6	78,4	0,2	21,4	21,4	0,0
2013	100,0	89,8	89,6	0,3	10,2	10,2	0,0
2014	100,0	100,0	100,0	0,0	0,0	0,0	0,0
Total	100,0	60,1	59,9	0,3	39,9	39,9	0,0

Fuente: Instituto de Estadística de la Comunidad de Madrid

Ficheros de padrón continuo del Instituto Nacional de Estadística

P12_1G1 - Tipología de situaciones a 1-1-2015, de los extranjeros llegados entre 2000-2014 Rumanía

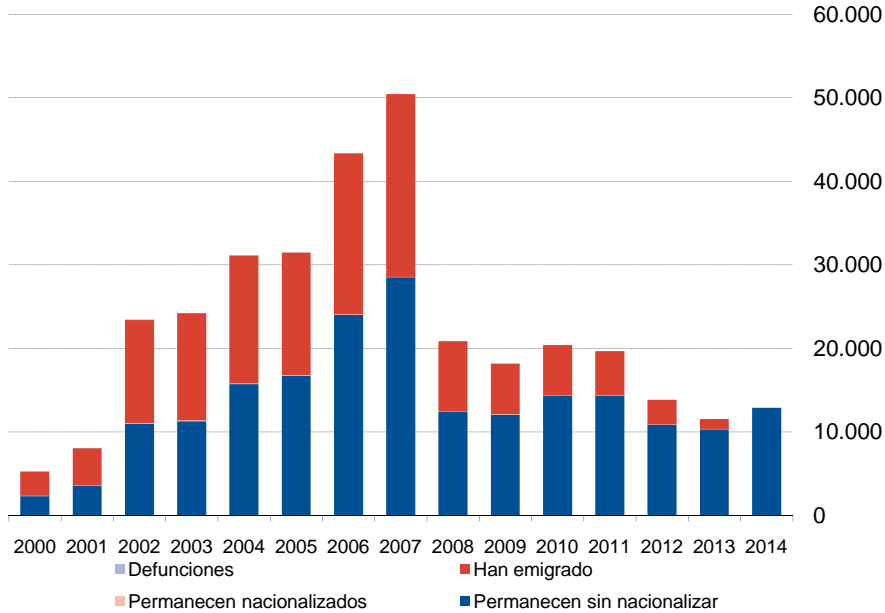

Fuente: Instituto de Estadística de la Comunidad de Madrid
Ficheros de padrón continuo del Instituto Nacional de Estadística

P12_1G2 - Tipología de situaciones a 1-1-2015, de los extranjeros llegados entre 2000-2014 Rumanía

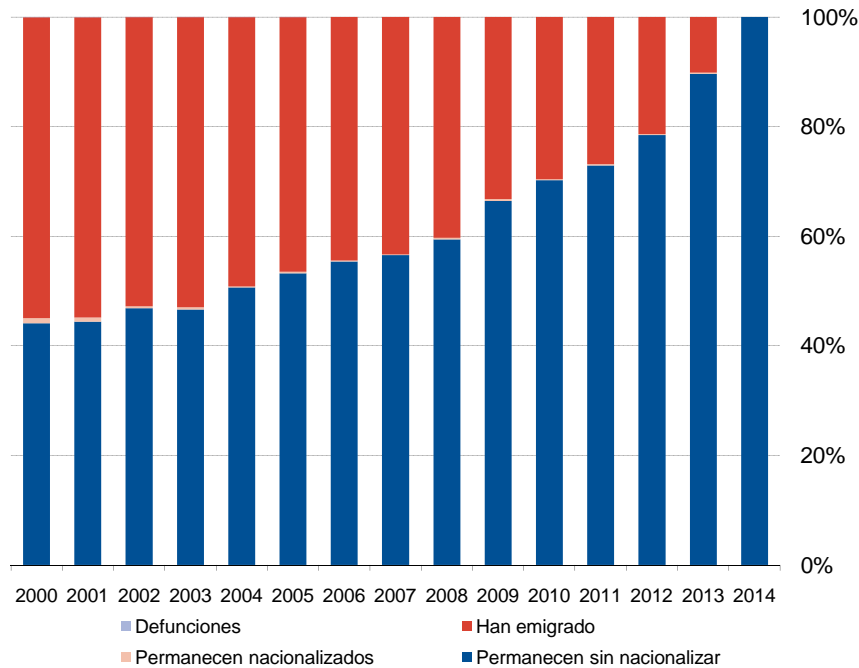

Fuente: Instituto de Estadística de la Comunidad de Madrid
Ficheros de padrón continuo del Instituto Nacional de Estadística

P12_2 - Población extranjera y tasas por cohorte de llegada según tipología de situaciones a 1-1-2015 para las seis nacionalidades más frecuentes en 2015
Ecuador

	Cohorte	Permanentes hasta 2015			No permanentes en 2015		
		Total	Sin nacionalizar	Nacionalizados	Total	Emigrantes	Fallecidos
Población extranjera							
2000	23.592	9.312	2.281	7.031	14.280	14.268	12
2001	29.241	11.742	3.202	8.540	17.499	17.490	9
2002	48.078	19.446	6.114	13.332	28.632	28.622	10
2003	41.107	16.343	5.503	10.840	24.764	24.757	7
2004	10.550	4.341	1.048	3.293	6209	6207	2
2005	10.702	4.785	1.131	3.654	5.917	5.916	1
2006	10.942	4.889	1.474	3.415	6.053	6.052	1
2007	16.665	8.643	3.092	5.551	8.022	8.022	0
2008	15.697	7.934	3.729	4.205	7.763	7.763	0
2009	9.467	5.202	2.960	2.242	4.265	4.265	0
2010	10.004	6.158	3.369	2.789	3.846	3.846	0
2011	5.763	3.636	2.344	1.292	2.127	2.127	0
2012	4.348	2.958	2.375	583	1.390	1.390	0
2013	3.948	3.410	3.054	356	538	538	0
2014	3.386	3.386	3386	0	0	0	0
Total	243.490	112.185	45.062	67.123	131.305	131.263	42
Tasas de extranjeros							
2000	100,0	39,5	9,7	29,8	60,5	60,5	0,1
2001	100,0	40,2	11,0	29,2	59,8	59,8	0,0
2002	100,0	40,4	12,7	27,7	59,6	59,5	0,0
2003	100,0	39,8	13,4	26,4	60,2	60,2	0,0
2004	100,0	41,1	9,9	31,2	58,9	58,8	0,0
2005	100,0	44,7	10,6	34,1	55,3	55,3	0,0
2006	100,0	44,7	13,5	31,2	55,3	55,3	0,0
2007	100,0	51,9	18,6	33,3	48,1	48,1	0,0
2008	100,0	50,5	23,8	26,8	49,5	49,5	0,0
2009	100,0	54,9	31,3	23,7	45,1	45,1	0,0
2010	100,0	61,6	33,7	27,9	38,4	38,4	0,0
2011	100,0	63,1	40,7	22,4	36,9	36,9	0,0
2012	100,0	68,0	54,6	13,4	32,0	32,0	0,0
2013	100,0	86,4	77,4	9,0	13,6	13,6	0,0
2014	100,0	100,0	100,0	0,0	0,0	0,0	0,0
Total	100,0	46,1	18,5	27,6	53,9	53,9	0,0

Fuente: Instituto de Estadística de la Comunidad de Madrid

Ficheros de padrón continuo del Instituto Nacional de Estadística

P12_2G1 - Tipología de situaciones a 1-1-2015, de los extranjeros llegados entre 2000-2014 Ecuador

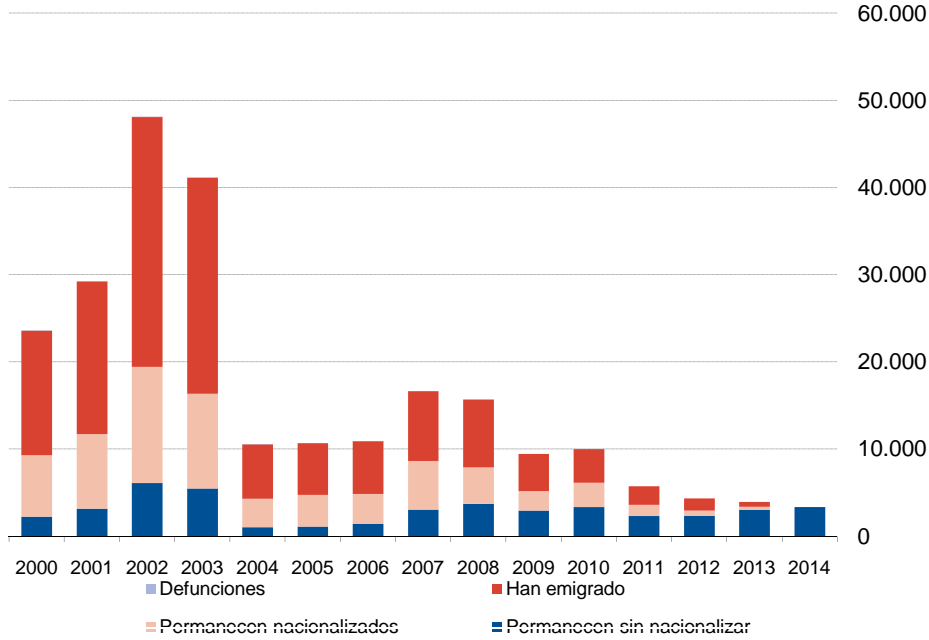

Fuente: Instituto de Estadística de la Comunidad de Madrid
Ficheros de padrón continuo del Instituto Nacional de Estadística

P12_2G2 - Tipología de situaciones a 1-1-2015, de los extranjeros llegados entre 2000-2014 Ecuador

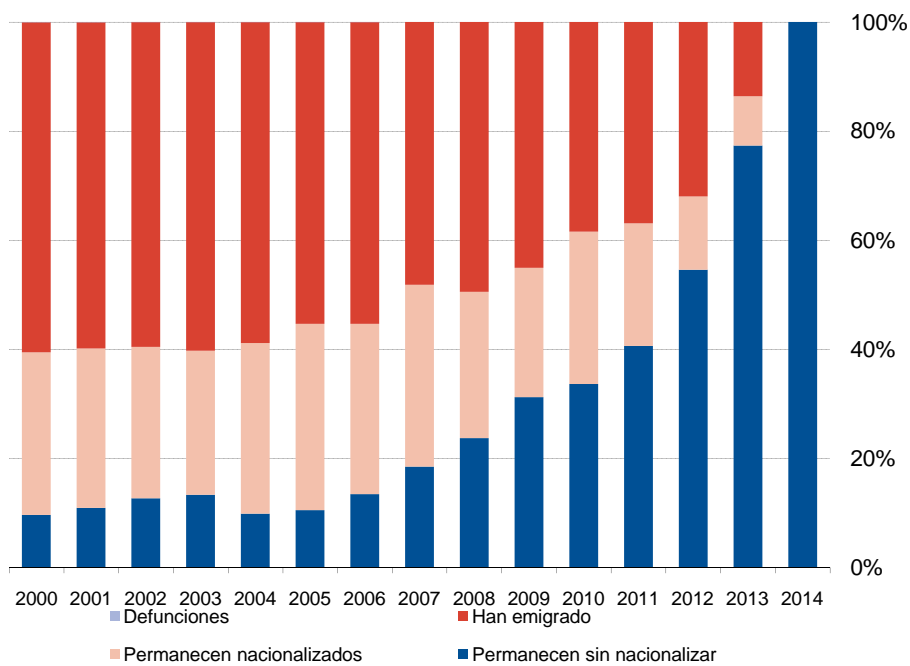

Fuente: Instituto de Estadística de la Comunidad de Madrid
Ficheros de padrón continuo del Instituto Nacional de Estadística

P12_3 - Población extranjera y tasas por cohorte de llegada según tipología de situaciones a 1-1-2015 para las seis nacionalidades más frecuentes en 2015

Marruecos

	Cohorte	Permanentes hasta 2015			No permanentes en 2015		
		Total	Sin nacionalizar	Nacionalizados	Total	Emigrantes	Fallecidos
Población extranjera							
2000	8.611	3.158	1.993	1165	5.453	5.450	3
2001	8.702	2.862	1.951	911	5.840	5.835	5
2002	13.171	4.596	3.563	1033	8.575	8.572	3
2003	12.666	4.253	3.273	980	8.413	8.409	4
2004	11.376	4.242	3.367	875	7.134	7.134	0
2005	14.070	5.873	4.625	1248	8.197	8.196	1
2006	13.670	5.981	5.020	961	7.689	7.689	0
2007	16.401	7.803	6.761	1042	8.598	8.598	0
2008	15.477	7.933	6.972	961	7.544	7.544	0
2009	11.130	6.543	5.693	850	4.587	4.587	0
2010	9.588	6.054	5.343	711	3.534	3.534	0
2011	7.391	5.070	4.567	503	2.321	2.321	0
2012	7.476	5.773	5.466	307	1.703	1.703	0
2013	7.213	6.349	6.195	154	864	864	0
2014	7.025	7.025	7.025	0	0	0	0
Total	163.967	83.515	71.814	11.701	80.452	80.436	16
Tasas de extranjeros							
2000	100,0	36,7	23,1	13,5	63,3	63,3	0,0
2001	100,0	32,9	22,4	10,5	67,1	67,1	0,1
2002	100,0	34,9	27,1	7,8	65,1	65,1	0,0
2003	100,0	33,6	25,8	7,7	66,4	66,4	0,0
2004	100,0	37,3	29,6	7,7	62,7	62,7	0,0
2005	100,0	41,7	32,9	8,9	58,3	58,3	0,0
2006	100,0	43,8	36,7	7,0	56,2	56,2	0,0
2007	100,0	47,6	41,2	6,4	52,4	52,4	0,0
2008	100,0	51,3	45,0	6,2	48,7	48,7	0,0
2009	100,0	58,8	51,2	7,6	41,2	41,2	0,0
2010	100,0	63,1	55,7	7,4	36,9	36,9	0,0
2011	100,0	68,6	61,8	6,8	31,4	31,4	0,0
2012	100,0	77,2	73,1	4,1	22,8	22,8	0,0
2013	100,0	88,0	85,9	2,1	12,0	12,0	0,0
2014	100,0	100,0	100,0	0,0	0,0	0,0	0,0
Total	100,0	50,9	43,8	7,1	49,1	49,1	0,0

Fuente: Instituto de Estadística de la Comunidad de Madrid

Ficheros de padrón continuo del Instituto Nacional de Estadística

P12_3G1 - Tipología de situaciones a 1-1-2015, de los extranjeros llegados entre 2000-2014 Marruecos

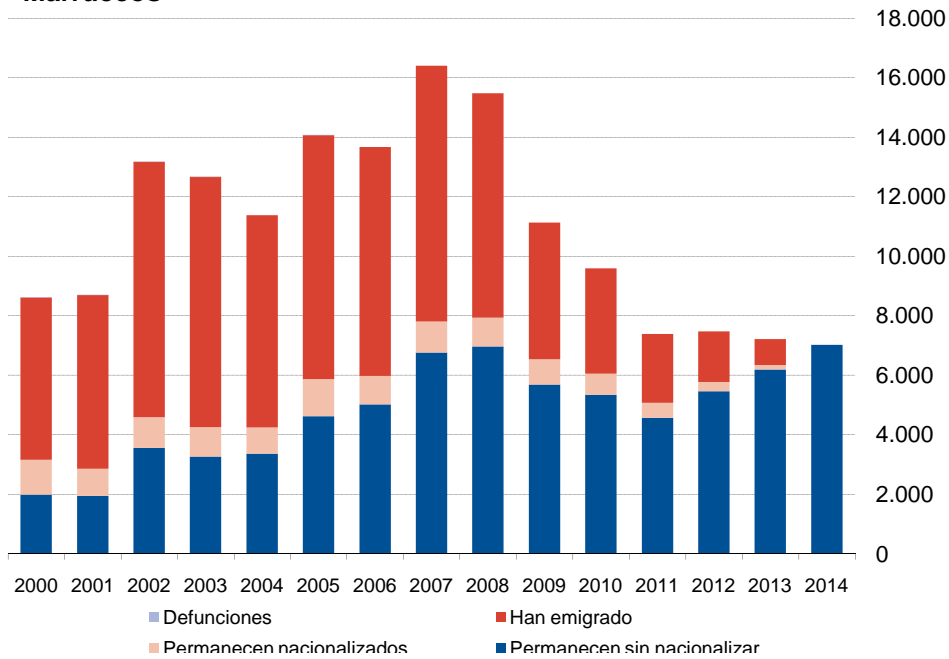

Fuente: Instituto de Estadística de la Comunidad de Madrid
Ficheros de padrón continuo del Instituto Nacional de Estadística

P12_3G2 - Tipología de situaciones a 1-1-2015, de los extranjeros llegados entre 2000-2014 Marruecos

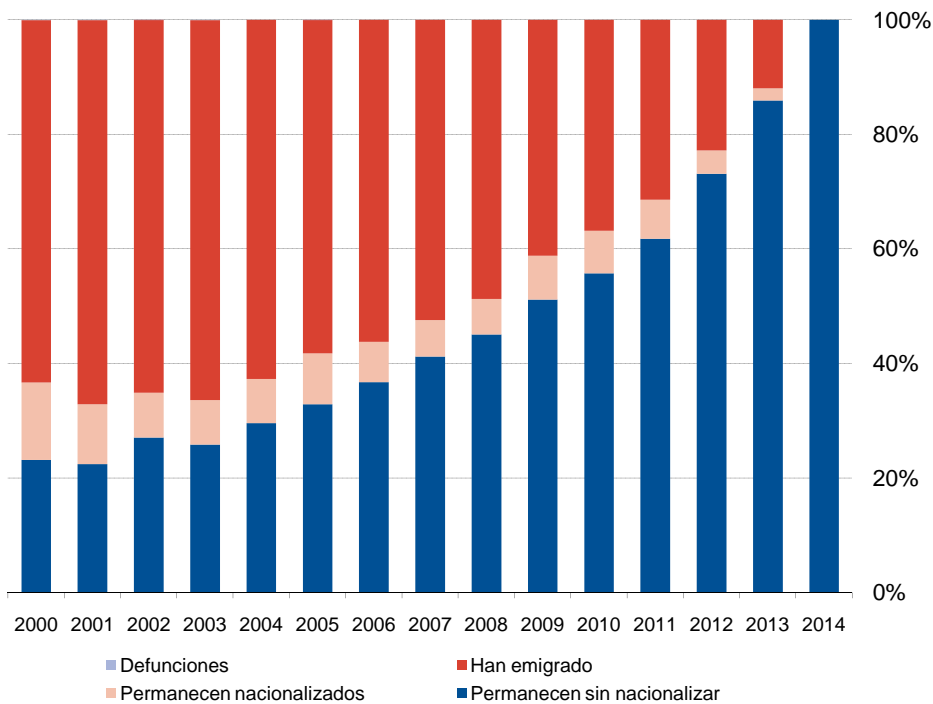

Fuente: Instituto de Estadística de la Comunidad de Madrid
Ficheros de padrón continuo del Instituto Nacional de Estadística

P12_4 - Población extranjera y tasas por cohorte de llegada según tipología de situaciones a 1-1-2015 para las seis nacionalidades más frecuentes en 2015
Colombia

	Cohorte	Permanentes hasta 2015			No permanentes en 2015		
		Total	Sin nacionalizar	Nacionalizados	Total	Emigrantes	Fallecidos
Población extranjera							
2000	13.015	3.949	1.033	2.916	9.066	9.060	6
2001	20.881	6.405	2.060	4.345	14.476	14.471	5
2002	17.237	5.475	1.786	3.689	11.762	11.760	2
2003	8.243	2.392	663	1.729	5.851	5.851	0
2004	7.208	2.595	805	1.790	4.613	4.612	1
2005	9.092	3.544	1.366	2.178	5.548	5.547	1
2006	10.398	4.169	1.843	2.326	6.229	6.229	0
2007	14.146	6.607	3.196	3.411	7.539	7.539	0
2008	12.969	6.047	3.407	2.640	6.922	6.922	0
2009	9.554	4.714	2.923	1.791	4.840	4.840	0
2010	7.411	3.792	2.348	1.444	3.619	3.619	0
2011	6.235	3.406	2.405	1.001	2.829	2.829	0
2012	5.701	3.680	2.991	689	2.021	2.021	0
2013	4.952	4.152	3.807	345	800	800	0
2014	4.751	4.751	4.751	0	0	0	0
Total	151.793	65.678	35.384	30.294	86.115	86.100	15
Tasas de extranjeros							
2000	100,0	30,3	7,9	22,4	69,7	69,6	0,0
2001	100,0	30,7	9,9	20,8	69,3	69,3	0,0
2002	100,0	31,8	10,4	21,4	68,2	68,2	0,0
2003	100,0	29,0	8,0	21,0	71,0	71,0	0,0
2004	100,0	36,0	11,2	24,8	64,0	64,0	0,0
2005	100,0	39,0	15,0	24,0	61,0	61,0	0,0
2006	100,0	40,1	17,7	22,4	59,9	59,9	0,0
2007	100,0	46,7	22,6	24,1	53,3	53,3	0,0
2008	100,0	46,6	26,3	20,4	53,4	53,4	0,0
2009	100,0	49,3	30,6	18,7	50,7	50,7	0,0
2010	100,0	51,2	31,7	19,5	48,8	48,8	0,0
2011	100,0	54,6	38,6	16,1	45,4	45,4	0,0
2012	100,0	64,6	52,5	12,1	35,4	35,4	0,0
2013	100,0	83,8	76,9	7,0	16,2	16,2	0,0
2014	100,0	100,0	100,0	0,0	0,0	0,0	0,0
Total	100,0	43,3	23,3	20,0	56,7	56,7	0,0

Fuente: Instituto de Estadística de la Comunidad de Madrid
Ficheros de padrón continuo del Instituto Nacional de Estadística

P12_4G1 - Tipología de situaciones a 1-1-2015, de los extranjeros llegados entre 2000-2014 Colombia

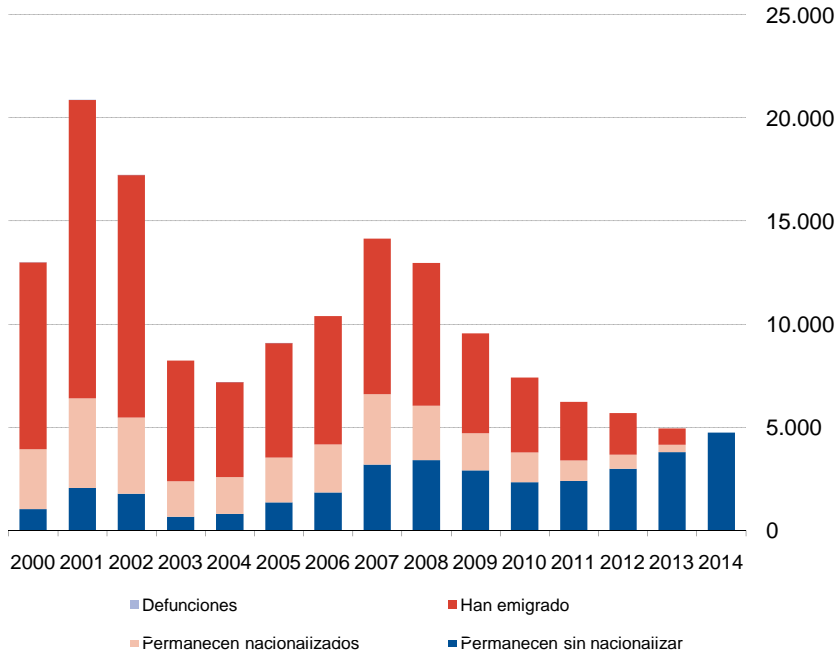

Fuente: Instituto de Estadística de la Comunidad de Madrid
Ficheros de padrón continuo del Instituto Nacional de Estadística

P12_4G2 - Tipología de situaciones a 1-1-2015, de los extranjeros llegados entre 2000-2014 Colombia

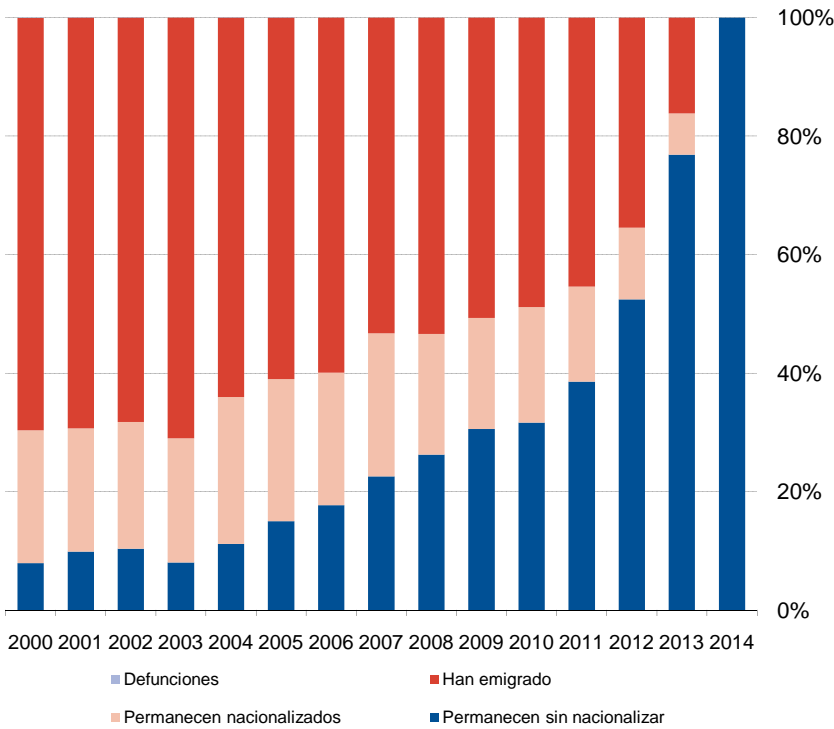

Fuente: Instituto de Estadística de la Comunidad de Madrid
Ficheros de padrón continuo del Instituto Nacional de Estadística

P12_5 - Población extranjera y tasas por cohorte de llegada según tipología de situaciones a 1-1-2015 para las seis nacionalidades más frecuentes en 2015
Perú

	Cohorte	Permanentes hasta 2015			No permanentes en 2015		
		Total	Sin nacionalizar	Nacionalizados	Total	Emigrantes	Fallecidos
Población extranjera							
2000	3.701	1.931	336	1.595	1.770	1.768	2
2001	3.584	1.784	353	1.431	1.800	1.798	2
2002	6.123	3.112	653	2.459	3.011	3.006	5
2003	11.198	5.514	1.258	4.256	5.684	5.679	5
2004	7.771	3.933	1.022	2.911	3.838	3.837	1
2005	10.467	5.415	1.645	3.770	5.052	5.051	1
2006	10.263	5.304	1.916	3.388	4.959	4.959	0
2007	14.140	7.532	3.150	4.382	6.608	6.608	0
2008	14.973	7.830	4.012	3.818	7.143	7.143	0
2009	7.931	4.651	2.739	1.912	3.280	3.280	0
2010	5.763	3.498	1.937	1.561	2.265	2.265	0
2011	4.177	2.677	1.801	876	1.500	1.499	1
2012	3.712	2.655	2.051	604	1.057	1.057	0
2013	3.364	2.988	2.608	380	376	376	0
2014	2.951	2.951	2.951	0	0	0	0
Total	110.118	61.775	28.432	33.343	48.343	48.326	17
Tasas de extranjeros							
2000	100,0	52,2	9,1	43,1	47,8	47,8	0,1
2001	100,0	49,8	9,8	39,9	50,2	50,2	0,1
2002	100,0	50,8	10,7	40,2	49,2	49,1	0,1
2003	100,0	49,2	11,2	38,0	50,8	50,7	0,0
2004	100,0	50,6	13,2	37,5	49,4	49,4	0,0
2005	100,0	51,7	15,7	36,0	48,3	48,3	0,0
2006	100,0	51,7	18,7	33,0	48,3	48,3	0,0
2007	100,0	53,3	22,3	31,0	46,7	46,7	0,0
2008	100,0	52,3	26,8	25,5	47,7	47,7	0,0
2009	100,0	58,6	34,5	24,1	41,4	41,4	0,0
2010	100,0	60,7	33,6	27,1	39,3	39,3	0,0
2011	100,0	64,1	43,1	21,0	35,9	35,9	0,0
2012	100,0	71,5	55,3	16,3	28,5	28,5	0,0
2013	100,0	88,8	77,5	11,3	11,2	11,2	0,0
2014	100,0	100,0	100,0	0,0	0,0	0,0	0,0
Total	100,0	56,1	25,8	30,3	43,9	43,9	0,0

Fuente: Instituto de Estadística de la Comunidad de Madrid
Ficheros de padrón continuo del Instituto Nacional de Estadística

**P12_5G1 - Tipología de situaciones a 1-1-2015, de los extranjeros llegados entre 2000-2014
Perú**

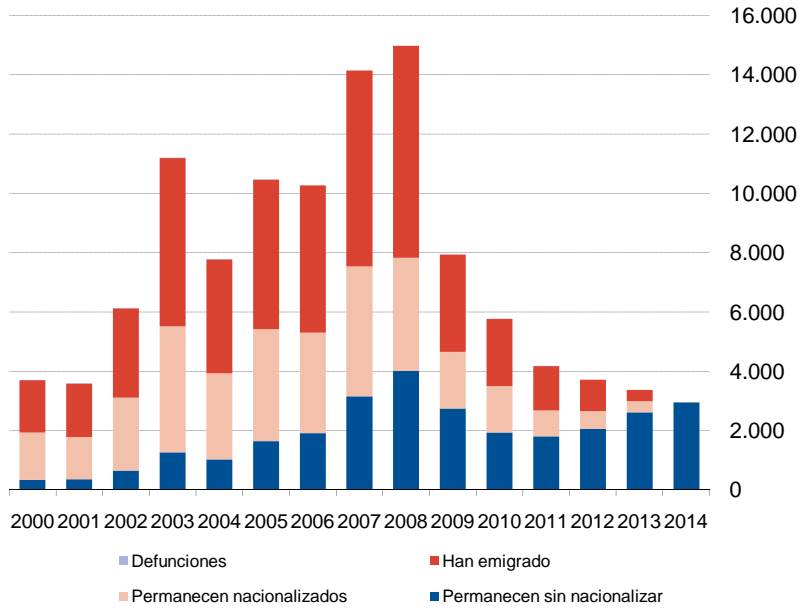

Fuente: Instituto de Estadística de la Comunidad de Madrid
Ficheros de padrón continuo del Instituto Nacional de Estadística

**P12_5G2 - Tipología de situaciones a 1-1-2015, de los extranjeros llegados entre 2000-2014
Perú**

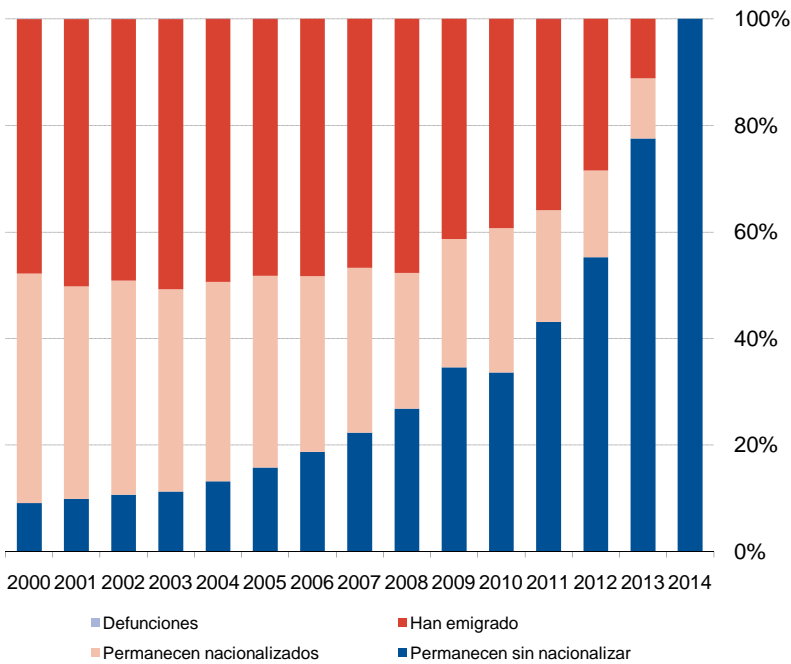

Fuente: Instituto de Estadística de la Comunidad de Madrid
Ficheros de padrón continuo del Instituto Nacional de Estadística

P12_6 - Población extranjera y tasas por cohorte de llegada según tipología de situaciones a 1-1-2015 para las seis nacionalidades más frecuentes en 2015
China

	Cohorte	Permanentes hasta 2015			No permanentes en 2015		
		Total	Sin nacionalizar	Nacionalizados	Total	Emigrantes	Fallecidos
Población extranjera							
2000	1.909	732	653	79	1.177	1.177	0
2001	2.231	771	708	63	1.460	1.460	0
2002	4.032	1.367	1.295	72	2.665	2.664	1
2003	5.576	1.669	1.608	61	3.907	3.906	1
2004	7.625	2.279	2.229	50	5.346	5.346	0
2005	7.098	2.077	2.018	59	5.021	5.021	0
2006	6.498	2.262	2.209	53	4.236	4.236	0
2007	8.894	3.412	3.357	55	5.482	5.482	0
2008	9.674	3.911	3.868	43	5.763	5.763	0
2009	8.065	3.530	3.499	31	4.535	4.535	0
2010	8.374	4.365	4.334	31	4.009	4.009	0
2011	7.753	4.610	4.583	27	3.143	3.143	0
2012	7.825	5.568	5.558	10	2.257	2.257	0
2013	7.722	6.758	6.744	14	964	964	0
2014	8.008	8.008	8.008	0	0	0	0
Total	101.284	51.319	50.671	648	49.965	49.963	2
Tasas de extranjeros							
2000	100,0	38,3	34,2	4,1	61,7	61,7	0,0
2001	100,0	34,6	31,7	2,8	65,4	65,4	0,0
2002	100,0	33,9	32,1	1,8	66,1	66,1	0,0
2003	100,0	29,9	28,8	1,1	70,1	70,1	0,0
2004	100,0	29,9	29,2	0,7	70,1	70,1	0,0
2005	100,0	29,3	28,4	0,8	70,7	70,7	0,0
2006	100,0	34,8	34,0	0,8	65,2	65,2	0,0
2007	100,0	38,4	37,7	0,6	61,6	61,6	0,0
2008	100,0	40,4	40,0	0,4	59,6	59,6	0,0
2009	100,0	43,8	43,4	0,4	56,2	56,2	0,0
2010	100,0	52,1	51,8	0,4	47,9	47,9	0,0
2011	100,0	59,5	59,1	0,3	40,5	40,5	0,0
2012	100,0	71,2	71,0	0,1	28,8	28,8	0,0
2013	100,0	87,5	87,3	0,2	12,5	12,5	0,0
2014	100,0	100,0	100,0	0,0	0,0	0,0	0,0
Total	100,0	50,7	50,0	0,6	49,3	49,3	0,0

Fuente: Instituto de Estadística de la Comunidad de Madrid
Ficheros de padrón continuo del Instituto Nacional de Estadística

**P12_6G1 - Tipología de situaciones a 1-1-2015, de los extranjeros llegados entre 2000-2014
China**

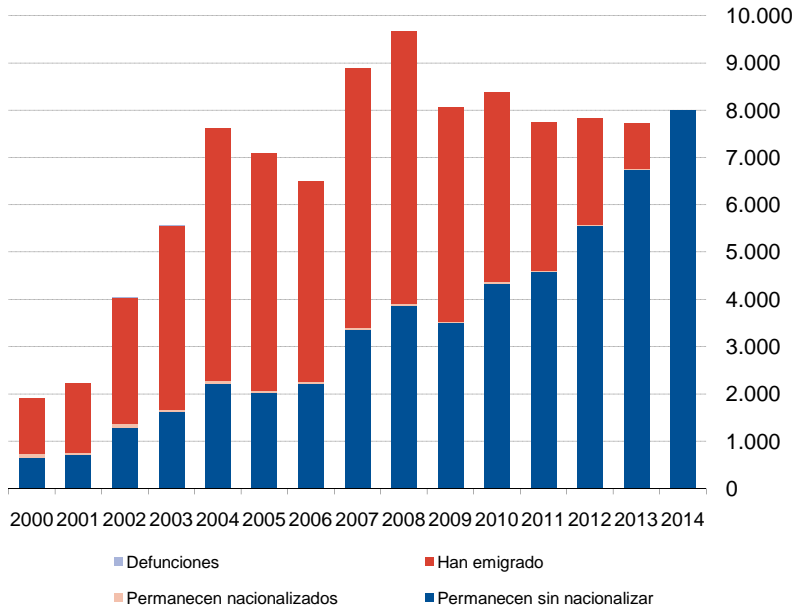

Fuente: Instituto de Estadística de la Comunidad de Madrid
Ficheros de padrón continuo del Instituto Nacional de Estadística

**P12_6G2 - Tipología de situaciones a 1-1-2015, de los extranjeros llegados entre 2000-2014
China**

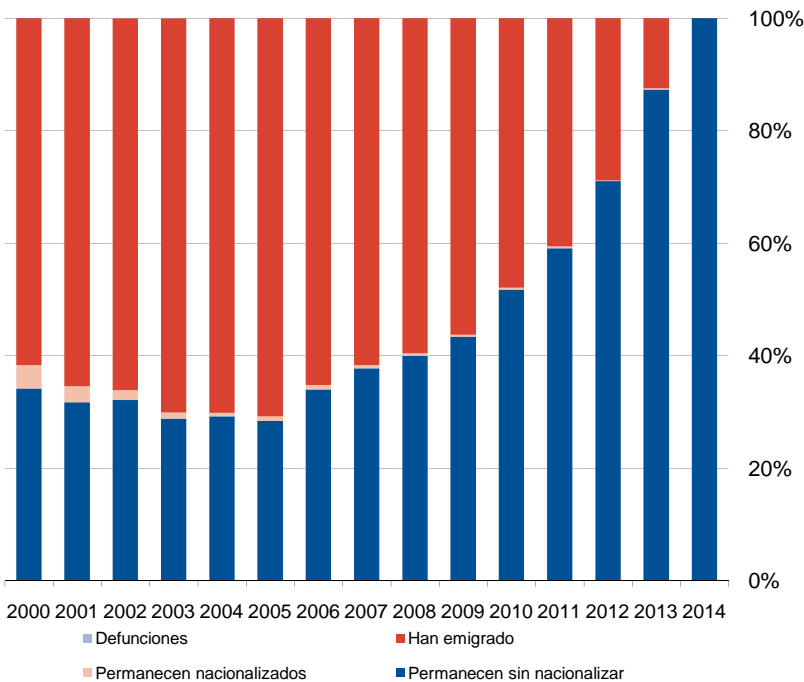

Fuente: Instituto de Estadística de la Comunidad de Madrid
Ficheros de padrón continuo del Instituto Nacional de Estadística

P13 - Tasas de permanencia por cohorte de llegada según permanencia a 1 de enero de cada año para cada sexo

	Permanencia a 1 de enero de cada año														
	2001	2002	2003	2004	2005	2006	2007	2008	2009	2010	2011	2012	2013	2014	2015
Hombres															
2000	100,0	95,9	90,0	84,1	69,0	61,0	54,9	52,9	49,4	47,6	45,6	43,0	40,6	37,9	35,5
2001		100,0	93,0	87,0	81,0	66,4	57,5	55,1	50,5	48,3	45,8	42,4	39,8	37,2	34,8
2002			100,0	94,2	87,6	72,3	61,1	58,5	53,8	51,3	48,4	44,5	41,8	39,0	36,5
2003				100,0	91,8	74,4	63,4	60,4	55,6	52,8	49,6	44,8	41,6	38,7	36,1
2004					100,0	90,3	79,3	67,2	61,8	57,8	53,8	48,4	44,8	41,3	38,0
2005						100,0	91,6	76,6	67,7	62,2	57,2	51,1	47,0	43,1	39,5
2006							100,0	90,6	77,3	68,4	61,3	54,1	48,9	44,1	39,9
2007								100,0	91,6	78,4	68,1	59,6	54,2	47,8	43,0
2008									100,0	91,2	75,0	62,7	55,7	48,9	43,3
2009										100,0	90,4	75,0	63,1	56,3	48,9
2010											100,0	89,2	73,2	62,3	55,0
2011												100,0	88,3	70,4	59,1
2012													100,0	86,6	67,3
2013														100,0	86,4
2014															100,0
Mujeres															
2000	100,0	96,0	90,5	84,8	71,3	63,6	57,9	55,7	52,5	50,6	48,9	46,5	44,0	41,5	39,0
2001		100,0	93,0	87,2	81,4	68,2	60,4	58,1	53,7	51,6	49,3	46,4	43,9	41,4	38,9
2002			100,0	93,9	87,8	73,8	64,0	61,4	56,9	54,5	51,8	48,2	45,4	42,6	40,1
2003				100,0	92,1	76,4	66,1	63,0	58,2	55,2	52,2	47,7	44,6	41,8	39,2
2004					100,0	91,8	81,9	70,9	65,6	61,5	57,8	52,6	49,2	45,7	42,3
2005						100,0	91,8	78,7	70,5	65,3	60,6	54,9	50,9	47,0	43,3
2006							100,0	91,2	79,0	70,7	64,4	58,0	53,2	48,4	44,2
2007								100,0	92,2	80,4	71,8	64,3	59,1	53,2	48,2
2008									100,0	91,9	78,9	68,1	61,9	55,6	49,9
2009										100,0	91,6	78,9	68,5	62,0	54,9
2010											100,0	90,5	76,7	66,0	59,1
2011												100,0	89,6	72,9	61,9
2012													100,0	87,8	70,1
2013														100,0	87,8
2014															100,0
Diferencia de las tasas entre sexos (Mujeres-Hombres)															
2000	0,0	0,1	0,5	0,7	2,4	2,7	2,9	2,8	3,1	3,1	3,3	3,5	3,4	3,6	3,5
2001		0,0	0,0	0,2	0,4	1,8	2,9	3,0	3,2	3,3	3,6	4,0	4,1	4,2	4,1
2002			0,0	-0,3	0,3	1,5	2,8	2,8	3,1	3,2	3,3	3,7	3,6	3,7	3,6
2003				0,0	0,3	2,0	2,7	2,6	2,5	2,5	2,7	2,8	3,0	3,1	3,1
2004					0,0	1,5	2,6	3,7	3,8	3,7	3,9	4,3	4,3	4,4	4,3
2005						0,0	0,2	2,1	2,8	3,1	3,4	3,8	3,9	3,8	3,8
2006							0,0	0,6	1,7	2,3	3,1	3,9	4,3	4,3	4,3
2007								0,0	0,6	2,0	3,7	4,7	5,0	5,4	5,2
2008									0,0	0,7	3,8	5,5	6,2	6,7	6,6
2009										0,0	1,3	3,9	5,4	5,6	6,0
2010											0,0	1,3	3,6	3,8	4,1
2011												0,0	1,3	2,6	2,8
2012													0,0	1,2	2,8
2013														0,0	1,4
2014															0,0

Fuente: Instituto de Estadística de la Comunidad de Madrid
Ficheros de padrón continuo del Instituto Nacional de Estadística

P13G1 - Tasas de permanencia por cohorte de llegada a 1 de enero de cada año
Hombres

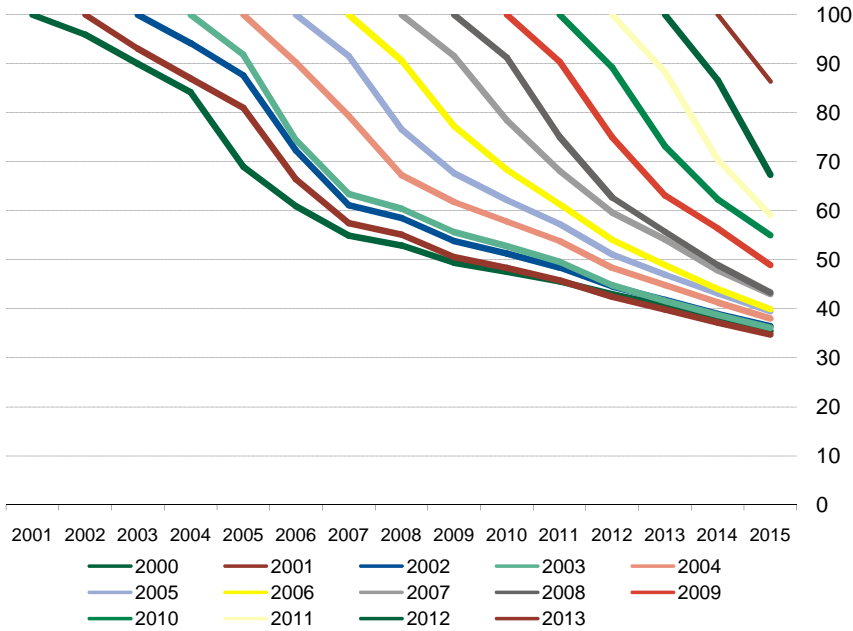

Fuente: Instituto de Estadística de la Comunidad de Madrid
Ficheros de padrón continuo del Instituto Nacional de Estadística

P13G2 - Tasas de permanencia por cohorte de llegada a 1 de enero de cada año
Mujeres

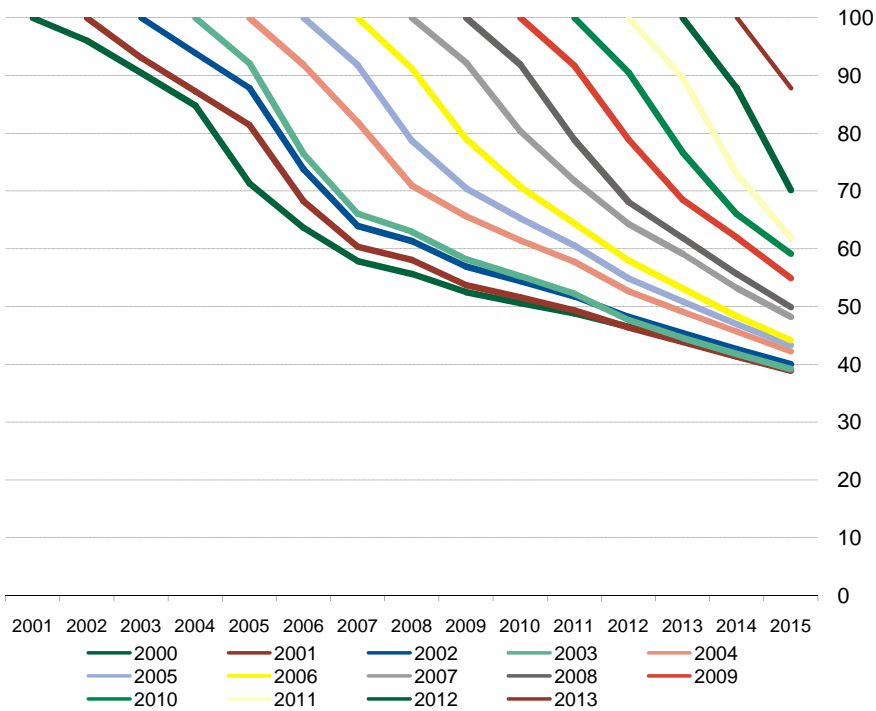

Fuente: Instituto de Estadística de la Comunidad de Madrid
Ficheros de padrón continuo del Instituto Nacional de Estadística

P14 - Tasas de permanencia por cohorte de llegada según años de permanencia para cada sexo

	Años de permanencia														
	0 ^(*)	1	2	3	4	5	6	7	8	9	10	11	12	13	14
Hombres															
2000	100,0	95,9	90,0	84,1	69,0	61,0	54,9	52,9	49,4	47,6	45,6	43,0	40,6	37,9	35,5
2001	100,0	93,0	87,0	81,0	66,4	57,5	55,1	50,5	48,3	45,8	42,4	39,8	37,2	34,8	
2002	100,0	94,2	87,6	72,3	61,1	58,5	53,8	51,3	48,4	44,5	41,8	39,0	36,5		
2003	100,0	91,8	74,4	63,4	60,4	55,6	52,8	49,6	44,8	41,6	38,7	36,1			
2004	100,0	90,3	79,3	67,2	61,8	57,8	53,8	48,4	44,8	41,3	38,0				
2005	100,0	91,6	76,6	67,7	62,2	57,2	51,1	47,0	43,1	39,5					
2006	100,0	90,6	77,3	68,4	61,3	54,1	48,9	44,1	39,9						
2007	100,0	91,6	78,4	68,1	59,6	54,2	47,8	43,0							
2008	100,0	91,2	75,0	62,7	55,7	48,9	43,3								
2009	100,0	90,4	75,0	63,1	56,3	48,9									
2010	100,0	89,2	73,2	62,3	55,0										
2011	100,0	88,3	70,4	59,1											
2012	100,0	86,6	67,3												
2013	100,0	86,4													
2014	100,0														
Mujeres															
2000	100,0	96,0	90,5	84,8	71,3	63,6	57,9	55,7	52,5	50,6	48,9	46,5	44,0	41,5	39,0
2001	100,0	93,0	87,2	81,4	68,2	60,4	58,1	53,7	51,6	49,3	46,4	43,9	41,4	38,9	
2002	100,0	93,9	87,8	73,8	64,0	61,4	56,9	54,5	51,8	48,2	45,4	42,6	40,1		
2003	100,0	92,1	76,4	66,1	63,0	58,2	55,2	52,2	47,7	44,6	41,8	39,2			
2004	100,0	91,8	81,9	70,9	65,6	61,5	57,8	52,6	49,2	45,7	42,3				
2005	100,0	91,8	78,7	70,5	65,3	60,6	54,9	50,9	47,0	43,3					
2006	100,0	91,2	79,0	70,7	64,4	58,0	53,2	48,4	44,2						
2007	100,0	92,2	80,4	71,8	64,3	59,1	53,2	48,2							
2008	100,0	91,9	78,9	68,1	61,9	55,6	49,9								
2009	100,0	91,6	78,9	68,5	62,0	54,9									
2010	100,0	90,5	76,7	66,0	59,1										
2011	100,0	89,6	72,9	61,9											
2012	100,0	87,8	70,1												
2013	100,0	87,8													
2014	100,0														
Diferencia de las tasas entre sexos (Mujeres-Hombres)															
2000	0,0	0,1	0,5	0,7	2,4	2,7	2,9	2,8	3,1	3,1	3,3	3,5	3,4	3,6	3,5
2001	0,0	0,0	0,2	0,4	1,8	2,9	3,0	3,2	3,3	3,6	4,0	4,1	4,2	4,1	
2002	0,0	-0,3	0,3	1,5	2,8	2,8	3,1	3,2	3,3	3,7	3,6	3,7	3,6		
2003	0,0	0,3	2,0	2,7	2,6	2,5	2,5	2,7	2,8	3,0	3,1	3,1			
2004	0,0	1,5	2,6	3,7	3,8	3,7	3,9	4,3	4,3	4,4	4,3				
2005	0,0	0,2	2,1	2,8	3,1	3,4	3,8	3,9	3,8	3,8					
2006	0,0	0,6	1,7	2,3	3,1	3,9	4,3	4,3	4,3						
2007	0,0	0,6	2,0	3,7	4,7	5,0	5,4	5,2							
2008	0,0	0,7	3,8	5,5	6,2	6,7	6,6								
2009	0,0	1,3	3,9	5,4	5,6	6,0									
2010	0,0	1,3	3,6	3,8	4,1										
2011	0,0	1,3	2,6	2,8											
2012	0,0	1,2	2,8												
2013	0,0	1,4													
2014	0,0														

(*)La columna de 0 años de permanencia contiene las altas de cada año de llegada que aparecen por primera vez a 1 de enero del año siguiente

Fuente: Instituto de Estadística de la Comunidad de Madrid
Ficheros de padrón continuo del Instituto Nacional de Estadística

**P14G1 - Tasas de permanencia por cohorte de llegada según años de permanencia
Hombres**

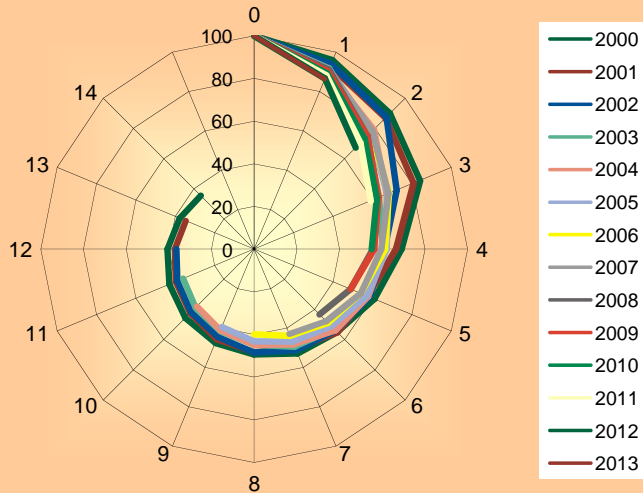

Fuente: Instituto de Estadística de la Comunidad de Madrid
Ficheros de padrón continuo del Instituto Nacional de Estadística

**P14G2 - Tasas de permanencia por cohorte de llegada según años de permanencia
Mujeres**

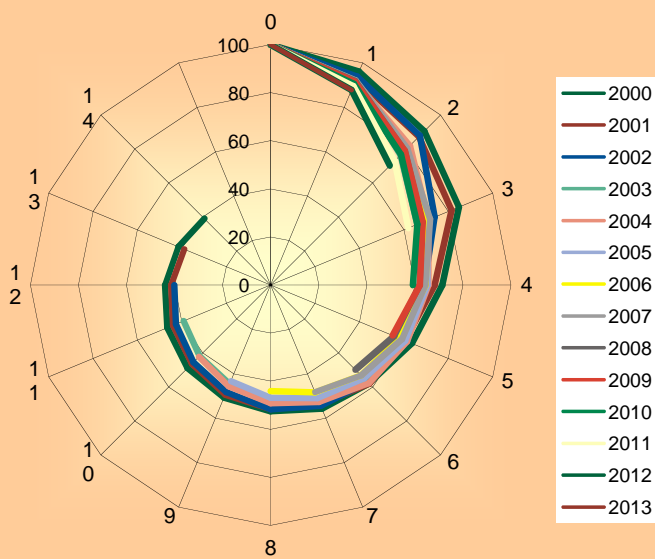

Fuente: Instituto de Estadística de la Comunidad de Madrid
Ficheros de padrón continuo del Instituto Nacional de Estadística

P15 - Peso por cohorte de llegada, según permanencia a 1 de enero de cada año para cada sexo

	Permanencia a 1 de enero de cada año														
	2001	2002	2003	2004	2005	2006	2007	2008	2009	2010	2011	2012	2013	2014	2015
Hombres															
2000	100,0	43,2	21,6	14,1	9,5	7,5	5,8	4,6	4,0	3,7	3,5	3,4	3,3	3,2	3,3
2001		56,8	28,1	18,3	14,1	10,4	7,6	6,1	5,1	4,8	4,5	4,3	4,1	3,9	4,1
2002			50,3	33,0	25,4	18,7	13,5	10,7	9,1	8,4	7,9	7,4	7,1	6,8	7,2
2003				34,6	26,3	19,0	13,8	10,9	9,3	8,6	8,0	7,4	7,0	6,7	7,0
2004					24,6	19,8	14,9	10,5	8,9	8,1	7,4	6,8	6,4	6,1	6,4
2005						24,5	19,1	13,3	10,8	9,7	8,8	8,1	7,5	7,1	7,4
2006							25,3	19,0	14,9	12,9	11,4	10,3	9,5	8,8	9,0
2007								24,8	20,9	17,5	15,0	13,5	12,4	11,3	11,5
2008									16,9	15,0	12,3	10,5	9,5	8,6	8,6
2009										11,4	10,2	8,7	7,4	6,8	6,7
2010											11,0	10,1	8,4	7,4	7,3
2011												9,6	8,6	7,1	6,7
2012													8,8	7,8	6,9
2013														8,3	8,1
2014															9,8
Total	100,0	100,0	100,0	100,0	100,0	100,0	100,0	100,0	100,0	100,0	100,0	100,0	100,0	100,0	100,0
Mujeres															
2000	100,0	43,9	22,1	14,4	10,1	8,0	6,2	5,0	4,3	4,0	3,7	3,5	3,3	3,2	3,3
2001		56,1	27,8	18,2	14,2	10,5	8,0	6,4	5,4	5,0	4,6	4,3	4,1	3,9	4,1
2002			50,1	32,8	25,6	19,1	14,1	11,3	9,6	8,7	8,0	7,5	7,0	6,7	7,0
2003				34,6	26,6	19,6	14,5	11,5	9,7	8,8	8,0	7,3	6,8	6,5	6,8
2004					23,5	19,2	14,6	10,5	8,9	8,0	7,2	6,6	6,1	5,8	6,0
2005						23,6	18,5	13,2	10,9	9,6	8,6	7,8	7,2	6,8	7,0
2006							24,1	18,3	14,5	12,4	10,9	9,8	9,0	8,3	8,5
2007								23,7	20,0	16,6	14,3	12,8	11,8	10,8	10,9
2008									16,6	14,6	12,1	10,4	9,4	8,7	8,6
2009										12,4	11,0	9,4	8,2	7,5	7,4
2010											11,5	10,4	8,8	7,7	7,7
2011												10,3	9,2	7,6	7,2
2012													9,1	8,1	7,2
2013														8,3	8,1
2014															9,9
Total	100,0	100,0	100,0	100,0	100,0	100,0	100,0	100,0	100,0	100,0	100,0	100,0	100,0	100,0	109,9
Diferencia de los pesos de cada cohorte entre sexos (Mujeres-Hombres)															
2000	0,0	0,7	0,5	0,4	0,6	0,5	0,4	0,4	0,3	0,2	0,2	0,1	0,0	0,0	0,0
2001		-0,7	-0,3	-0,2	0,0	0,2	0,3	0,3	0,3	0,2	0,1	0,0	0,0	0,0	0,0
2002			-0,2	-0,2	0,2	0,3	0,6	0,6	0,5	0,3	0,1	0,0	-0,1	-0,1	-0,1
2003					0,3	0,6	0,6	0,6	0,4	0,2	0,1	-0,1	-0,1	-0,2	-0,2
2004						-1,1	-0,7	-0,2	0,1	0,1	-0,1	-0,2	-0,3	-0,3	-0,4
2005							-0,9	-0,6	0,0	0,0	-0,1	-0,2	-0,3	-0,4	-0,4
2006								-1,2	-0,7	-0,4	-0,5	-0,5	-0,5	-0,5	-0,5
2007									-1,1	-0,9	-0,8	-0,7	-0,7	-0,5	-0,6
2008										-0,3	-0,5	-0,2	-0,1	0,0	0,1
2009											1,0	0,8	0,7	0,7	0,8
2010												0,5	0,4	0,4	0,4
2011													0,7	0,6	0,5
2012														0,3	0,4
2013															0,0
2014															0,1

P15_G1 - Peso por cohorte de llegada en el período 2000-2014. Hombres
Porcentajes

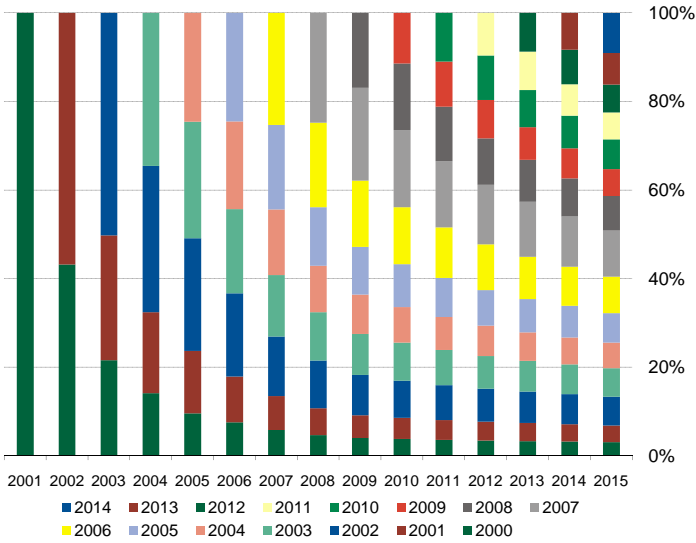

P15_G2 - Peso por cohorte de llegada en el período 2000-2014. Mujeres
Porcentajes

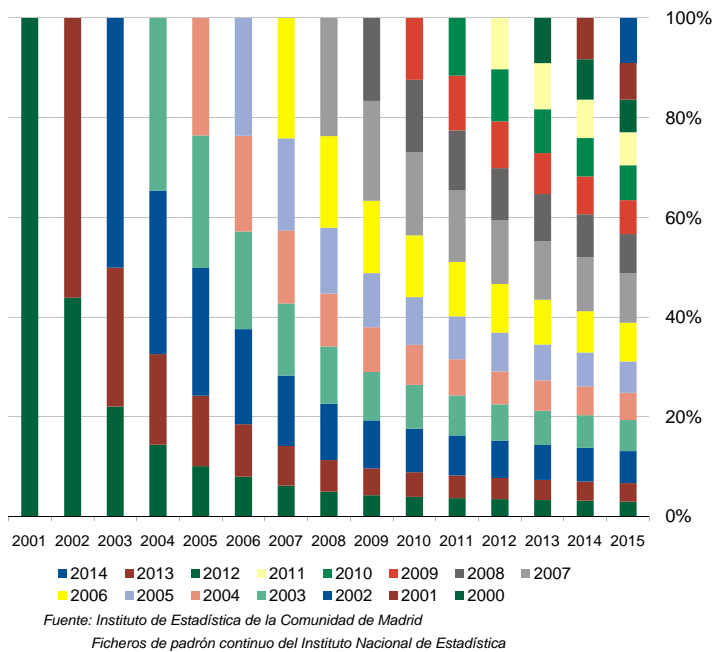

P16 - Población extranjera y tasas por cohorte de llegada según tipología de situaciones a 1-1-2015 para cada sexo

	Cohorte	Permanentes hasta 2015			No permanentes en 2015		
		Total	Sin nacionalizar	Nacionalizados	Total	Emigrantes	Fallecidos
Hombres							
2000	41.860	14.851	7.790	7.061	27.009	26.972	37
2001	52.819	18.373	10.177	8.196	34.446	34.421	25
2002	87.783	32.003	20.111	11.892	55.780	55.749	31
2003	86.605	31.266	19.971	11.295	55.339	55.318	21
2004	74.453	28.299	21.232	7.067	46.154	46.145	9
2005	82.989	32.757	24.326	8.431	50.232	50.226	6
2006	100.480	40.114	32.087	8.027	60.366	60.358	8
2007	118.818	51.081	40.897	10.184	67.737	67.737	0
2008	88.047	38.103	29.666	8.437	49.944	49.944	0
2009	60.872	29.787	24.617	5.170	31.085	31.085	0
2010	59.293	32.622	27.745	4.877	26.671	26.671	0
2011	50.589	29.903	26.759	3.144	20.686	20.685	1
2012	45.385	30.566	28.506	2.060	14.819	14.819	0
2013	41.557	35.900	34.717	1.183	5.657	5.657	0
2014	43.490	43.490	43.490	0	0	0	0
Total	1.035.040	489.115	392.091	97.024	545.925	545.787	138
Mujeres							
2000	41.598	16.233	6.699	9.534	25.365	25.341	24
2001	51.008	19.844	8.956	10.888	31.164	31.145	19
2002	85.338	34.182	18.664	15.518	51.156	51.135	21
2003	84.653	33.197	19.201	13.996	51.456	51.438	18
2004	68.966	29.151	20.135	9.016	39.815	39.811	4
2005	78.019	33.782	24.042	9.740	44.237	44.233	4
2006	93.212	41.190	31.884	9.306	52.022	52.021	1
2007	109.944	53.014	41.134	11.880	56.930	56.930	0
2008	84.250	42.031	32.522	9.509	42.219	42.219	0
2009	65.820	36.167	30.452	5.715	29.653	29.652	1
2010	63.530	37.575	32.106	5.469	25.955	25.955	0
2011	56.794	35.174	31.796	3.378	21.620	21.620	0
2012	50.111	35.152	33.093	2.059	14.959	14.959	0
2013	44.802	39.337	38.034	1.303	5.465	5.465	0
2014	47.941	47.941	47.941	0	0	0	0
Total	1.025.986	533.970	416.659	117.311	492.016	491.924	92
Tasas Hombres							
2000	100,0	35,5	18,6	16,9	64,5	64,4	0,1
2001	100,0	34,8	19,3	15,5	65,2	65,2	0,0
2002	100,0	36,5	22,9	13,5	63,5	63,5	0,0
2003	100,0	36,1	23,1	13,0	63,9	63,9	0,0
2004	100,0	38,0	28,5	9,5	62,0	62,0	0,0
2005	100,0	39,5	29,3	10,2	60,5	60,5	0,0
2006	100,0	39,9	31,9	8,0	60,1	60,1	0,0
2007	100,0	43,0	34,4	8,6	57,0	57,0	0,0
2008	100,0	43,3	33,7	9,6	56,7	56,7	0,0
2009	100,0	48,9	40,4	8,5	51,1	51,1	0,0
2010	100,0	55,0	46,8	8,2	45,0	45,0	0,0
2011	100,0	59,1	52,9	6,2	40,9	40,9	0,0
2012	100,0	67,3	62,8	4,5	32,7	32,7	0,0
2013	100,0	86,4	83,5	2,8	13,6	13,6	0,0
2014	100,0	100,0	100,0	0,0	0,0	0,0	0,0
Total	100,0	47,3	37,9	9,4	52,7	52,7	0,1
Tasas Mujeres							
2000	100,0	39,0	16,1	22,9	61,0	60,9	0,1
2001	100,0	38,9	17,6	21,3	61,1	61,1	0,0
2002	100,0	40,1	21,9	18,2	59,9	59,9	0,0
2003	100,0	39,2	22,7	16,5	60,8	60,8	0,0
2004	100,0	42,3	29,2	13,1	57,7	57,7	0,0
2005	100,0	43,3	30,8	12,5	56,7	56,7	0,0
2006	100,0	44,2	34,2	10,0	55,8	55,8	0,0
2007	100,0	48,2	37,4	10,8	51,8	51,8	0,0
2008	100,0	49,9	38,6	11,3	50,1	50,1	0,0
2009	100,0	54,9	46,3	8,7	45,1	45,1	0,0
2010	100,0	59,1	50,5	8,6	40,9	40,9	0,0
2011	100,0	61,9	56,0	5,9	38,1	38,1	0,0
2012	100,0	70,1	66,0	4,1	29,9	29,9	0,0
2013	100,0	87,8	84,9	2,9	12,2	12,2	0,0
2014	100,0	100,0	100,0	0,0	0,0	0,0	0,0
Total	100,0	52,0	40,6	11,4	48,0	47,9	0,1
Diferencia entre las tipologías de situaciones entre sexos (Mujeres-Hombres)							
2000	0,0	3,5	-2,5	6,1	-3,5	-3,5	0,0
2001	0,0	4,1	-1,7	5,8	-4,1	-4,1	0,0
2002	0,0	3,6	-1,0	4,6	-3,6	-3,6	0,0
2003	0,0	3,1	-0,4	3,5	-3,1	-3,1	0,0
2004	0,0	4,3	0,7	3,6	-4,3	-4,3	0,0
2005	0,0	3,8	1,5	2,3	-3,8	-3,8	0,0
2006	0,0	4,3	2,3	2,0	-4,3	-4,3	0,0
2007	0,0	5,2	3,0	2,2	-5,2	-5,2	0,0
2008	0,0	6,6	4,9	1,7	-6,6	-6,6	0,0
2009	0,0	6,0	5,8	0,2	-6,0	-6,0	0,0
2010	0,0	4,1	3,7	0,4	-4,1	-4,1	0,0
2011	0,0	2,8	3,1	-0,3	-2,8	-2,8	0,0
2012	0,0	2,8	3,2	-0,4	-2,8	-2,8	0,0
2013	0,0	1,4	1,4	0,1	-1,4	-1,4	0,0
2014	0,0	0,0	0,0	0,0	0,0	0,0	0,0
Total	0,0	4,8	2,7	2,1	-4,8	-4,8	0,0

P16_G1 - Tipología de situaciones a 1-1-2015, de los extranjeros llegados entre 2000-2014

Hombres

Mujeres

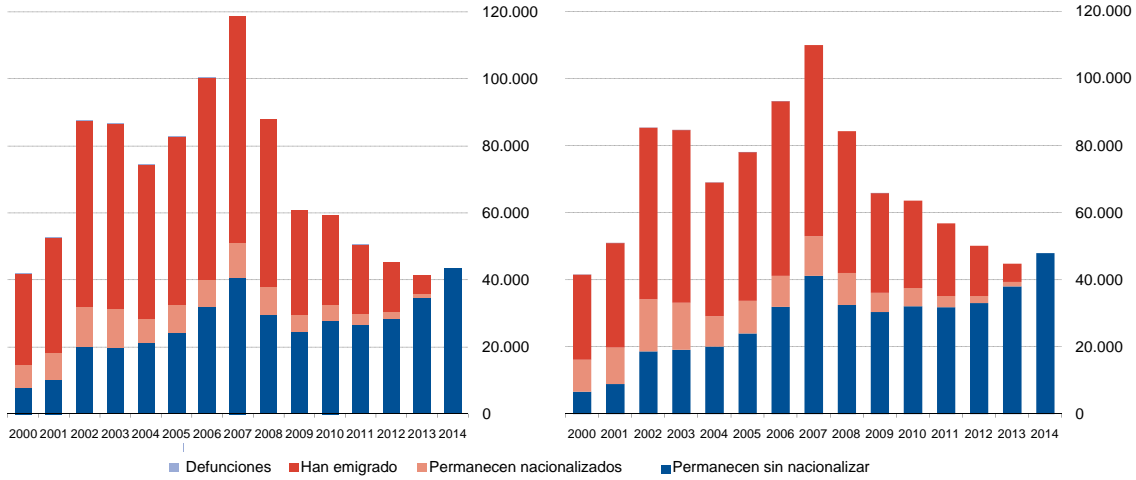

Fuente: Instituto de Estadística de la Comunidad de Madrid

Ficheros de padrón continuo del Instituto Nacional de Estadística

P16_G2 - Tipología de situaciones a 1-1-2015, de los extranjeros llegados entre 2000-2014

Hombres

Mujeres

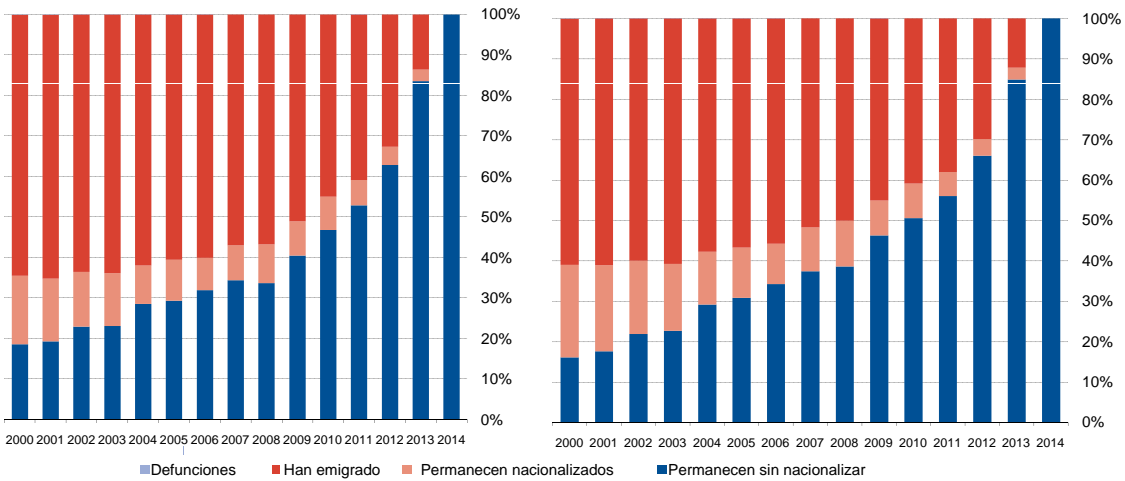

Fuente: Instituto de Estadística de la Comunidad de Madrid

Ficheros de padrón continuo del Instituto Nacional de Estadística

P17_1.1 - Población extranjera y tasas de permanencia por cohorte de llegada según permanencia a 1 de enero de cada año para cada grupo de edad (*)

Menos de 16 años

	Permanencia a 1 de enero de cada año														
	2001	2002	2003	2004	2005	2006	2007	2008	2009	2010	2011	2012	2013	2014	2015
Población extranjera															
2000	14.716	14.106	13.412	12.569	10.968	9.641	8.815	8.366	7.762	7.444	7.083	6.640	6.265	5.834	5.452
2001		22.661	21.218	19.991	18.737	16.211	14.782	14.158	13.080	12.586	11.950	11.087	10.551	9.942	9.320
2002			35.791	33.809	31.808	27.642	24.975	23.884	22.281	21.352	20.250	18.845	17.907	16.784	15.782
2003				34.222	31.681	27.175	24.473	23.270	21.736	20.766	19.548	17.914	16.899	15.908	14.909
2004					25.360	22.912	20.785	18.508	17.372	16.534	15.531	14.173	13.417	12.603	11.772
2005						31.577	28.966	25.940	23.664	22.266	20.687	18.903	17.887	16.831	15.650
2006							36.677	33.690	30.168	27.844	25.685	23.143	21.639	20.020	18.574
2007								41.700	38.386	34.387	30.836	27.753	25.919	23.801	21.960
2008									39.574	36.335	31.610	27.770	25.653	23.561	21.598
2009										31.272	28.317	24.868	22.091	20.350	18.585
2010											28.029	25.223	21.979	19.531	17.838
2011												26.922	24.244	20.760	18.493
2012													23.248	20.893	17.715
2013														21.329	19.192
2014															20.944
Tasas de permanencia															
2000	100,0	95,9	91,1	85,4	74,5	65,5	59,9	56,8	52,7	50,6	48,1	45,1	42,6	39,6	37,0
2001		100,0	93,6	88,2	82,7	71,5	65,2	62,5	57,7	55,5	52,7	48,9	46,6	43,9	41,1
2002			100,0	94,5	88,9	77,2	69,8	66,7	62,3	59,7	56,6	52,7	50,0	46,9	44,1
2003				100,0	92,6	79,4	71,5	68,0	63,5	60,7	57,1	52,3	49,4	46,5	43,6
2004					100,0	90,3	82,0	73,0	68,5	65,2	61,2	55,9	52,9	49,7	46,4
2005						100,0	91,7	82,1	74,9	70,5	65,5	59,9	56,6	53,3	49,6
2006							100,0	91,9	82,3	75,9	70,0	63,1	59,0	54,6	50,6
2007								100,0	92,1	82,5	73,9	66,6	62,2	57,1	52,7
2008									100,0	91,8	79,9	70,2	64,8	59,5	54,6
2009										100,0	90,6	79,5	70,6	65,1	59,4
2010											100,0	90,0	78,4	69,7	63,6
2011												100,0	90,1	77,1	68,7
2012													100,0	89,9	76,2
2013														100,0	90,0
2014															100,0

(*) Grupo de edad, calculado respecto el año de la llegada

Fuente: Instituto de Estadística de la Comunidad de Madrid
Ficheros de padrón continuo del Instituto Nacional de Estadística

P17_1.1G1 - Tasas de permanencia por cohorte de llegada a 1 de enero de cada año (<16 años)
Porcentajes

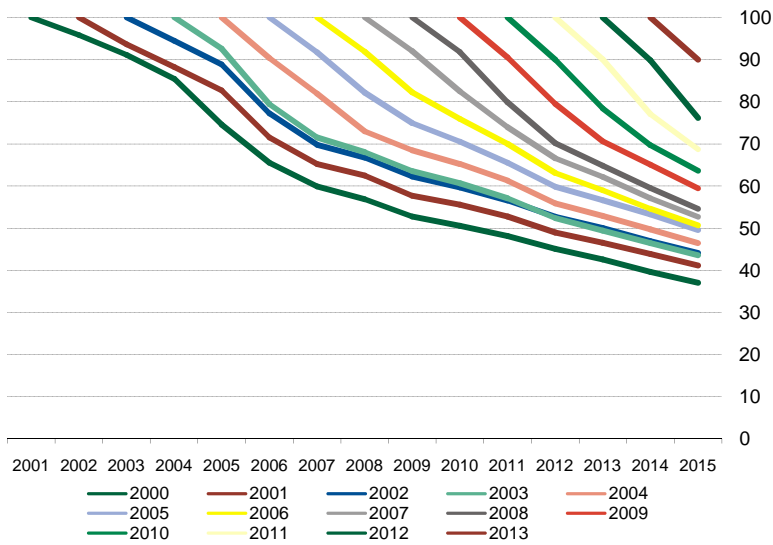

Fuente: Instituto de Estadística de la Comunidad de Madrid
Ficheros de padrón continuo del Instituto Nacional de Estadística

P17_1.1G2 - Tasas de permanencia por cohorte de llegada a 1 de enero de cada año (<16 años)

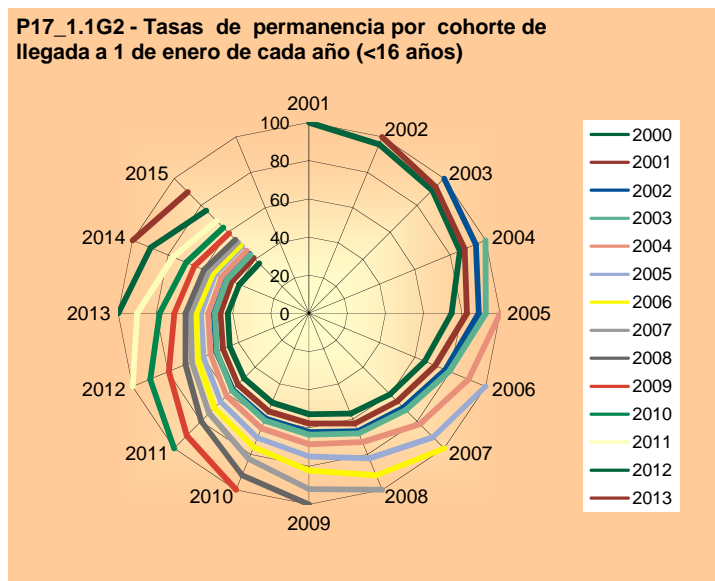

Fuente: Instituto de Estadística de la Comunidad de Madrid
Ficheros de padrón continuo del Instituto Nacional de Estadística

P17_1.2 - Población extranjera y tasas de permanencia por cohorte de llegada según permanencia a 1 de enero de cada año para cada grupo de edad (*)

De 16 a 24 años

	Permanencia a 1 de enero de cada año														
	2001	2002	2003	2004	2005	2006	2007	2008	2009	2010	2011	2012	2013	2014	2015
Población extranjera															
2000	17.553	16.918	15.798	14.798	12.125	10.583	9.442	9.060	8.416	8.056	7.714	7.337	6.931	6.429	5.994
2001		21.506	20.079	18.786	17.448	14.248	12.388	11.839	10.797	10.234	9.678	9.088	8.541	7.945	7.383
2002			36.329	34.237	31.824	26.015	22.191	21.135	19.280	18.186	17.118	15.871	14.804	13.781	12.886
2003				34.744	32.052	25.940	22.144	20.990	19.049	17.855	16.725	15.290	14.182	13.205	12.293
2004					29.411	26.842	23.621	20.070	18.368	17.024	15.821	14.241	13.165	12.055	11.018
2005						31.944	29.429	24.913	22.002	20.179	18.502	16.539	15.123	13.779	12.493
2006							41.143	37.409	32.077	28.309	25.460	22.583	20.451	18.324	16.625
2007								47.433	43.570	37.621	33.037	29.105	26.414	23.294	20.886
2008									32.379	29.680	25.065	20.956	18.780	16.620	14.681
2009										22.414	20.523	17.372	14.716	13.117	11.439
2010											20.292	18.242	15.227	12.735	11.208
2011												18.642	16.578	13.103	10.707
2012													17.493	15.016	11.302
2013														15.186	13.005
2014															16.519
Tasas de permanencia															
2000	100,0	96,4	90,0	84,3	69,1	60,3	53,8	51,6	47,9	45,9	43,9	41,8	39,5	36,6	34,1
2001		100,0	93,4	87,4	81,1	66,3	57,6	55,0	50,2	47,6	45,0	42,3	39,7	36,9	34,3
2002			100,0	94,2	87,6	71,6	61,1	58,2	53,1	50,1	47,1	43,7	40,7	37,9	35,5
2003				100,0	92,3	74,7	63,7	60,4	54,8	51,4	48,1	44,0	40,8	38,0	35,4
2004					100,0	91,3	80,3	68,2	62,5	57,9	53,8	48,4	44,8	41,0	37,5
2005						100,0	92,1	78,0	68,9	63,2	57,9	51,8	47,3	43,1	39,1
2006							100,0	90,9	78,0	68,8	61,9	54,9	49,7	44,5	40,4
2007								100,0	91,9	79,3	69,6	61,4	55,7	49,1	44,0
2008									100,0	91,7	77,4	64,7	58,0	51,3	45,3
2009										100,0	91,6	77,5	65,7	58,5	51,0
2010											100,0	89,9	75,0	62,8	55,2
2011												100,0	88,9	70,3	57,4
2012													100,0	85,8	64,6
2013														100,0	85,6
2014															100,0

(*) Grupo de edad, calculado respecto el año de la llegada

Fuente: Instituto de Estadística de la Comunidad de Madrid
Ficheros de padrón continuo del Instituto Nacional de Estadística

P17_1.2G1 - Tasas de permanencia por cohorte de llegada a 1 de enero de cada año (de 16 a 24 años)
Porcentajes

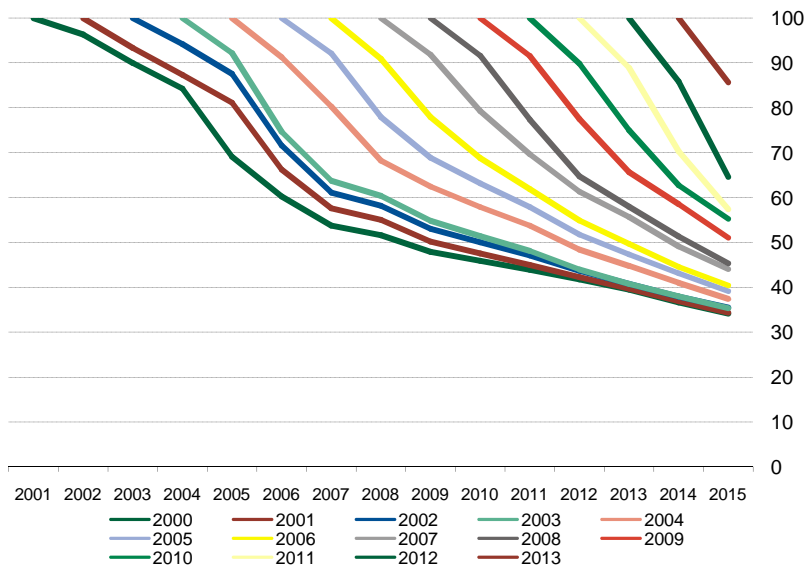

Fuente: Instituto de Estadística de la Comunidad de Madrid
 Ficheros de padrón continuo del Instituto Nacional de Estadística

P17_1.2G2 - Tasas de permanencia por cohorte de llegada a 1 de enero de cada año (de 16 a 24 años)

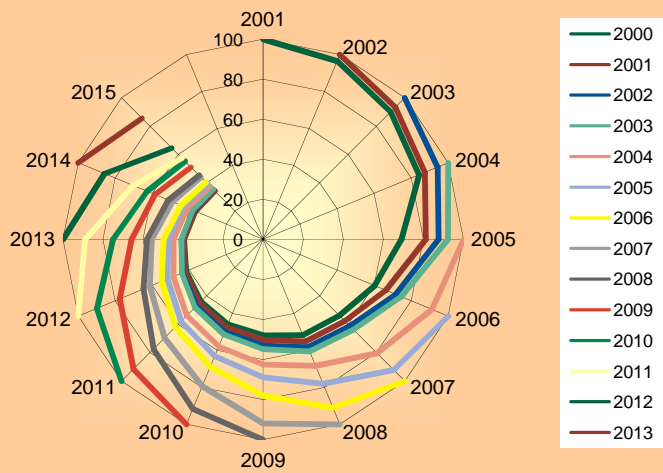

Fuente: Instituto de Estadística de la Comunidad de Madrid
 Ficheros de padrón continuo del Instituto Nacional de Estadística

P17_1.3 - Población extranjera y tasas de permanencia por cohorte de llegada según permanencia a 1 de enero de cada año para cada grupo de edad (*)
De 25 a 34 años

	Permanencia a 1 de enero de cada año														
	2001	2002	2003	2004	2005	2006	2007	2008	2009	2010	2011	2012	2013	2014	2015
Población extranjera															
2000	28.261	27.125	25.440	23.785	19.627	17.558	15.950	15.418	14.531	14.053	13.599	12.928	12.263	11.575	10.910
2001		32.647	30.278	28.276	26.255	21.603	18.761	18.040	16.662	16.040	15.344	14.377	13.565	12.754	12.016
2002			54.949	51.492	47.885	39.589	33.504	32.090	29.749	28.458	27.041	25.018	23.561	22.086	20.789
2003				53.927	49.306	40.021	34.047	32.450	30.014	28.526	27.080	24.487	22.870	21.388	19.992
2004					48.188	43.634	38.561	32.969	30.320	28.312	26.523	23.983	22.268	20.578	19.078
2005						51.481	46.857	38.802	34.247	31.431	29.048	26.022	23.912	21.942	20.200
2006							62.756	56.579	47.943	42.204	37.988	33.747	30.500	27.517	24.957
2007								74.988	68.658	58.730	51.497	45.458	41.312	36.588	32.963
2008									54.839	50.044	41.599	35.020	31.097	27.143	23.893
2009										38.803	35.153	29.304	24.812	22.093	18.923
2010											38.601	34.564	28.348	23.865	21.062
2011												32.576	28.798	22.599	18.501
2012													28.310	24.351	18.593
2013														24.685	21.156
2014															26.283
Tasas de permanencia															
2000	100,0	96,0	90,0	84,2	69,4	62,1	56,4	54,6	51,4	49,7	48,1	45,7	43,4	41,0	38,6
2001		100,0	92,7	86,6	80,4	66,2	57,5	55,3	51,0	49,1	47,0	44,0	41,6	39,1	36,8
2002			100,0	93,7	87,1	72,0	61,0	58,4	54,1	51,8	49,2	45,5	42,9	40,2	37,8
2003				100,0	91,4	74,2	63,1	60,2	55,7	52,9	50,2	45,4	42,4	39,7	37,1
2004					100,0	90,5	80,0	68,4	62,9	58,8	55,0	49,8	46,2	42,7	39,6
2005						100,0	91,0	75,4	66,5	61,1	56,4	50,5	46,4	42,6	39,2
2006							100,0	90,2	76,4	67,3	60,5	53,8	48,6	43,8	39,8
2007								100,0	91,6	78,3	68,7	60,6	55,1	48,8	44,0
2008									100,0	91,3	75,9	63,9	56,7	49,5	43,6
2009										100,0	90,6	75,5	63,9	56,9	48,8
2010											100,0	89,5	73,4	61,8	54,6
2011												100,0	88,4	69,4	56,8
2012													100,0	86,0	65,7
2013														100,0	85,7
2014															100,0

(*) Grupo de edad, calculado respecto el año de la llegada

Fuente: Instituto de Estadística de la Comunidad de Madrid
Ficheros de padrón continuo del Instituto Nacional de Estadística

P17_1.3G1 - Tasas de permanencia por cohorte de llegada a 1 de enero de cada año (de 25 a 34 años)
Porcentajes

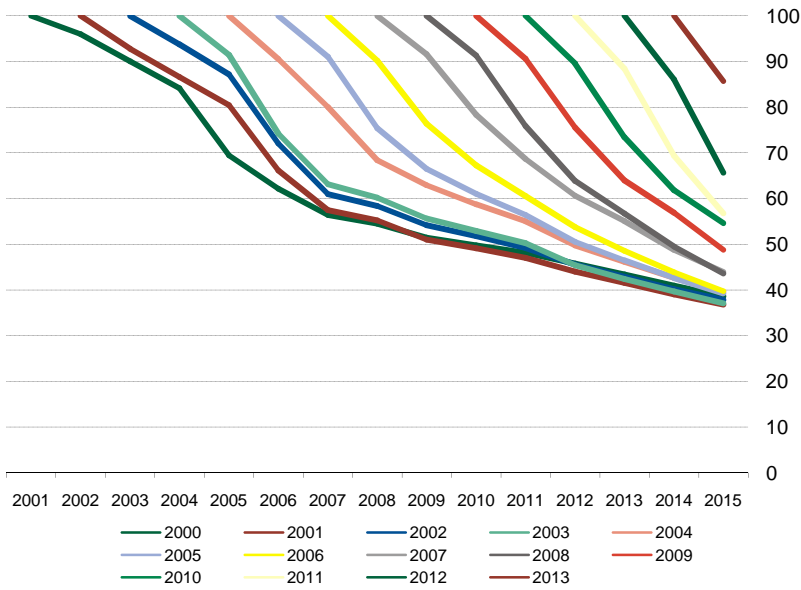

Fuente: Instituto de Estadística de la Comunidad de Madrid
 Ficheros de padrón continuo del Instituto Nacional de Estadística

P17_1.3G2 - Tasas de permanencia por cohorte de llegada a 1 de enero de cada año (de 25 a 34 años)

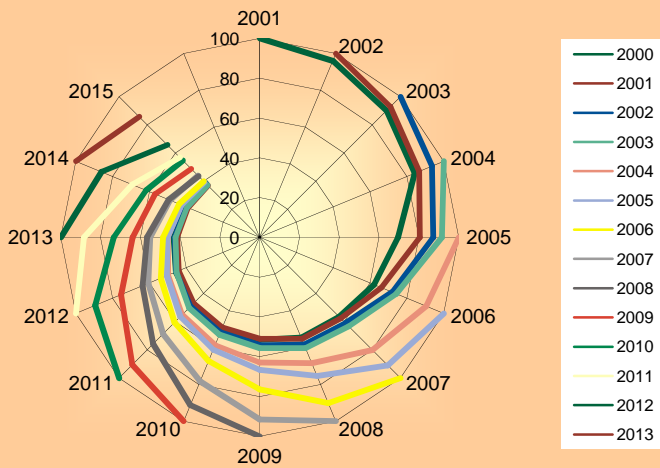

Fuente: Instituto de Estadística de la Comunidad de Madrid
 Ficheros de padrón continuo del Instituto Nacional de Estadística

P17_1.4 - Población extranjera y tasas de permanencia por cohorte de llegada según permanenciU a 1 de enero de cada año para cada grupo de edad (*)
De 35 a 49 años

	Permanencia a 1 de enero de cada año														
	2001	2002	2003	2004	2005	2006	2007	2008	2009	2010	2011	2012	2013	2014	2015
Población extranjera															
2000	18.543	17.757	16.686	15.615	12.909	11.648	10.651	10.334	9.832	9.521	9.215	8.808	8.348	7.877	7.446
2001		21.513	19.869	18.527	17.261	14.272	12.412	11.991	11.139	10.702	10.242	9.624	9.074	8.545	8.039
2002			35.725	33.540	31.180	25.957	22.081	21.316	19.801	18.991	18.077	16.793	15.834	14.915	13.991
2003				36.620	33.543	27.427	23.492	22.516	20.855	19.880	18.776	17.105	15.980	14.988	14.088
2004					31.586	28.875	25.558	21.809	20.137	18.834	17.714	16.143	15.041	13.932	12.899
2005						35.448	32.553	27.257	24.293	22.387	20.791	18.704	17.305	15.913	14.668
2006							41.064	37.288	31.870	28.311	25.571	22.879	20.810	18.817	17.100
2007								50.118	46.121	39.632	34.932	31.059	28.414	25.320	22.850
2008									35.123	32.119	26.710	22.726	20.316	17.976	15.964
2009										25.338	23.117	19.417	16.543	14.811	12.964
2010											26.203	23.553	19.559	16.968	15.046
2011												20.882	18.444	14.763	12.593
2012													18.932	16.383	13.065
2013														18.186	15.745
2014															19.395
Tasas de permanencia															
2000	100,0	95,8	90,0	84,2	69,6	62,8	57,4	55,7	53,0	51,3	49,7	47,5	45,0	42,5	40,2
2001		100,0	92,4	86,1	80,2	66,3	57,7	55,7	51,8	49,7	47,6	44,7	42,2	39,7	37,4
2002			100,0	93,9	87,3	72,7	61,8	59,7	55,4	53,2	50,6	47,0	44,3	41,7	39,2
2003				100,0	91,6	74,9	64,2	61,5	56,9	54,3	51,3	46,7	43,6	40,9	38,5
2004					100,0	91,4	80,9	69,0	63,8	59,6	56,1	51,1	47,6	44,1	40,8
2005						100,0	91,8	76,9	68,5	63,2	58,7	52,8	48,8	44,9	41,4
2006							100,0	90,8	77,6	68,9	62,3	55,7	50,7	45,8	41,6
2007								100,0	92,0	79,1	69,7	62,0	56,7	50,5	45,6
2008									100,0	91,4	76,0	64,7	57,8	51,2	45,5
2009										100,0	91,2	76,6	65,3	58,5	51,2
2010											100,0	89,9	74,6	64,8	57,4
2011												100,0	88,3	70,7	60,3
2012													100,0	86,5	69,0
2013														100,0	86,6
2014															100,0

(*) Grupo de edad, calculado respecto el año de la llegada

Fuente: Instituto de Estadística de la Comunidad de Madrid
Ficheros de padrón continuo del Instituto Nacional de Estadística

P17_1.4G1 - Tasas de permanencia por cohorte de llegada a 1 de enero de cada año (de 35 a 49 años)
Porcentajes

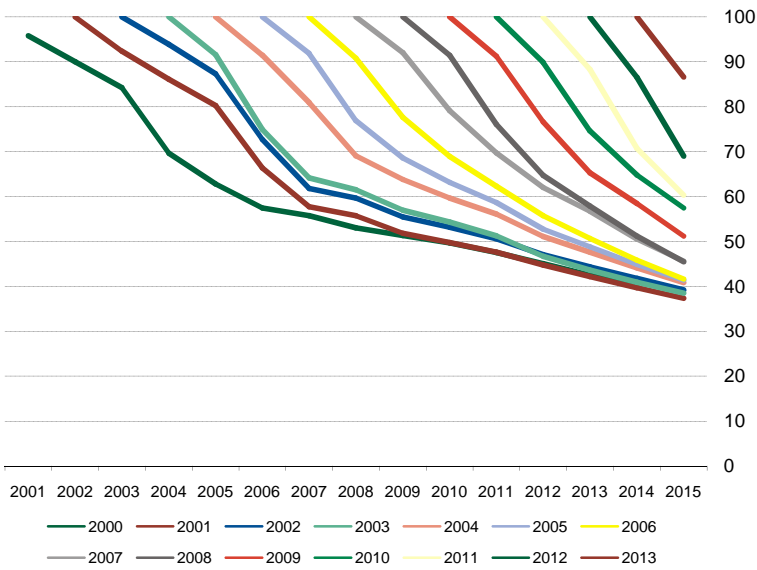

Fuente: Instituto de Estadística de la Comunidad de Madrid
 Ficheros de padrón continuo del Instituto Nacional de Estadística

P17_1.4G2 - Tasas de permanencia por cohorte de llegada a 1 de enero de cada año (de 35 a 49 años)

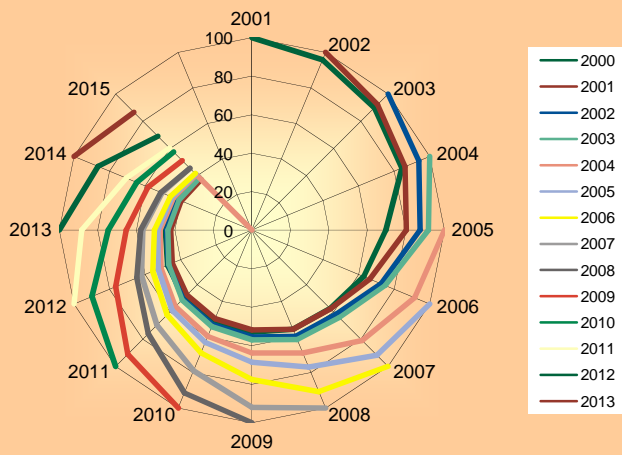

Fuente: Instituto de Estadística de la Comunidad de Madrid
 Ficheros de padrón continuo del Instituto Nacional de Estadística

P17_1.5- Población extranjera y tasas de permanencia por cohorte de llegada según permanencia a 1 de enero de cada año para cada grupo de edad (*)

De 50 a 64 años

	Permanencia a 1 de enero de cada año														
	2001	2002	2003	2004	2005	2006	2007	2008	2009	2010	2011	2012	2013	2014	2015
Población extranjera															
2000	3.514	3.372	3.189	3.002	2.361	2.087	1.828	1.768	1.654	1.589	1.521	1.389	1.283	1.185	1.111
2001		4.299	4.023	3.792	3.577	2.835	2.294	2.204	1.980	1.890	1.768	1.594	1.449	1.349	1.262
2002			7.970	7.519	7.059	5.667	4.453	4.279	3.874	3.703	3.445	3.093	2.837	2.570	2.360
2003				8.958	8.318	6.706	5.320	5.102	4.622	4.357	4.020	3.520	3.180	2.897	2.669
2004					6.956	6.436	5.519	4.534	4.136	3.847	3.550	3.099	2.822	2.558	2.268
2005						8.316	7.689	6.392	5.586	5.086	4.668	4.098	3.699	3.319	2.953
2006							9.776	9.039	7.572	6.621	5.834	5.056	4.493	3.966	3.467
2007								12.037	11.152	9.357	8.112	6.988	6.271	5.426	4.711
2008									8.376	7.657	6.190	5.087	4.484	3.891	3.362
2009										6.922	6.413	5.257	4.289	3.811	3.278
2010											7.818	7.136	5.725	4.791	4.212
2011												6.483	5.799	4.494	3.762
2012													5.828	5.164	3.989
2013														5.358	4.696
2014															6.250
Tasas de permanencia															
2000	100,0														
2001		96,0													
2002			90,8												
2003				85,4											
2004					67,2										
2005						59,4									
2006							52,0								
2007								50,3							
2008									47,1						
2009										45,2					
2010											43,3				
2011												39,5			
2012													36,5		
2013														33,7	
2014															31,6
2000															
2001		100,0													
2002			93,6												
2003				88,2											
2004					83,2										
2005						65,9									
2006							53,4								
2007								51,3							
2008									46,1						
2009										44,0					
2010											41,1				
2011												37,1			
2012													33,7		
2013														32,2	
2014															29,6
2000															
2001															
2002															
2003															
2004															
2005															
2006															
2007															
2008															
2009															
2010															
2011															
2012															
2013															
2014															

(*) Grupo de edad, calculado respecto el año de la llegada

Fuente: Instituto de Estadística de la Comunidad de Madrid
Ficheros de padrón continuo del Instituto Nacional de Estadística

P17_1.5G1 - Tasas de permanencia por cohorte de llegada a 1 de enero de cada año (de 50 a 64 años)
Porcentajes

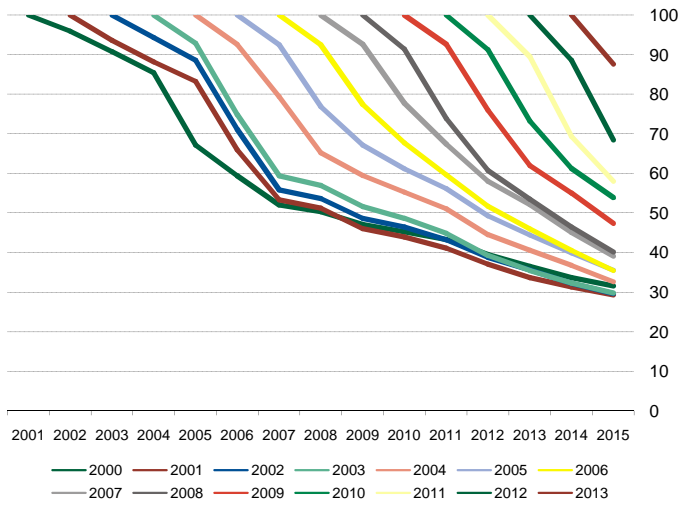

Fuente: Instituto de Estadística de la Comunidad de Madrid
 Ficheros de padrón continuo del Instituto Nacional de Estadística

P17_1.5G2 - Tasas de permanencia por cohorte de llegada a 1 de enero de cada año (de 50 a 64 años)

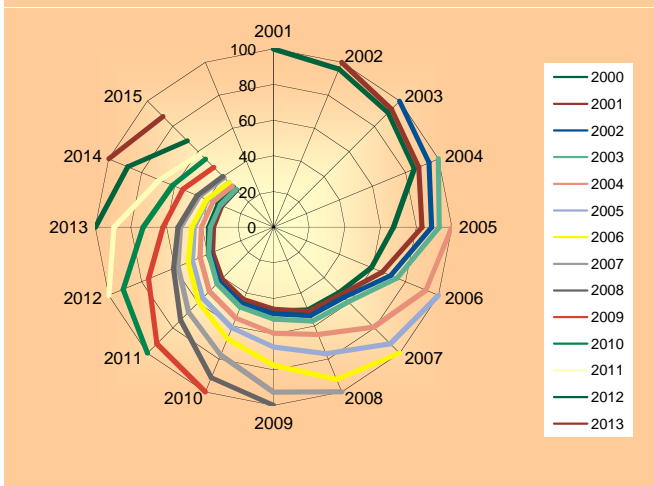

Fuente: Instituto de Estadística de la Comunidad de Madrid
 Ficheros de padrón continuo del Instituto Nacional de Estadística

P17_1.6 - Población extranjera y tasas de permanencia por cohorte de llegada según permanencia a 1 de enero de cada año para cada grupo de edad (*)

Mayores de 64 años

	Permanencia a 1 de enero de cada año														
	2001	2002	2003	2004	2005	2006	2007	2008	2009	2010	2011	2012	2013	2014	2015
Población extranjera															
2000	871														
2001		827	781	738	549	470	377	355	323	311	279	249	215	191	171
2002			1.201	1.126	1.059	1.003	722	533	506	428	402	362	323	244	197
2003				2.357	2.196	2.083	1.539	1.078	1.027	870	808	732	623	502	377
2004					2.787	2.578	1.890	1.384	1.316	1.169	1.078	998	845	675	512
2005						1.918	1.815	1.495	1.100	937	867	788	680	545	415
2006							2.242	2.085	1.665	1.351	1.206	1.100	941	763	575
2007								2.276	2.083	1.611	1.308	1.150	1.001	814	581
2008									2.486	2.294	1.793	1.434	1.195	1.016	725
2009										2.006	1.865	1.375	1.028	881	636
2010											1.943	1.808	1.357	1.059	765
2011												1.880	1.703	1.290	831
2012													1.877	1.712	1.021
2013														1.685	1.054
2014															1.443
2015															2.040
Tasas de permanencia															
2000	100,0	94,9	89,7	84,7	63,0	54,0	43,3	40,8	37,1	35,7	32,0	28,6	24,7	21,9	19,6
2001		100,0	93,8	88,2	83,5	60,1	44,4	42,1	35,6	33,5	30,1	26,9	20,3	18,0	16,4
2002			100,0	93,2	88,4	65,3	45,7	43,6	36,9	34,3	31,1	26,4	21,3	18,4	16,0
2003				100,0	92,5	67,8	49,7	47,2	41,9	38,7	35,8	30,3	24,2	21,0	18,4
2004					100,0	94,6	77,9	57,4	48,9	45,2	41,1	35,5	28,4	25,3	21,6
2005						100,0	93,0	74,3	60,3	53,8	49,1	42,0	34,0	29,7	25,6
2006							100,0	91,5	70,8	57,5	50,5	44,0	35,8	30,6	25,5
2007								100,0	92,3	72,1	57,7	48,1	40,9	35,0	29,2
2008									100,0	93,0	68,5	51,2	43,9	37,5	31,7
2009										100,0	93,1	69,8	54,5	47,5	39,4
2010											100,0	90,6	68,6	52,9	44,2
2011												100,0	91,2	69,7	54,4
2012													100,0	88,4	62,6
2013														100,0	89,3
2014															100,0

(*) Grupo de edad, calculado respecto el año de la llegada

Fuente: Instituto de Estadística de la Comunidad de Madrid
Ficheros de padrón continuo del Instituto Nacional de Estadística

P17_1.6G1 - Tasas de permanencia por cohorte de llegada a 1 de enero de cada año (mayores de 64 años)
Porcentajes

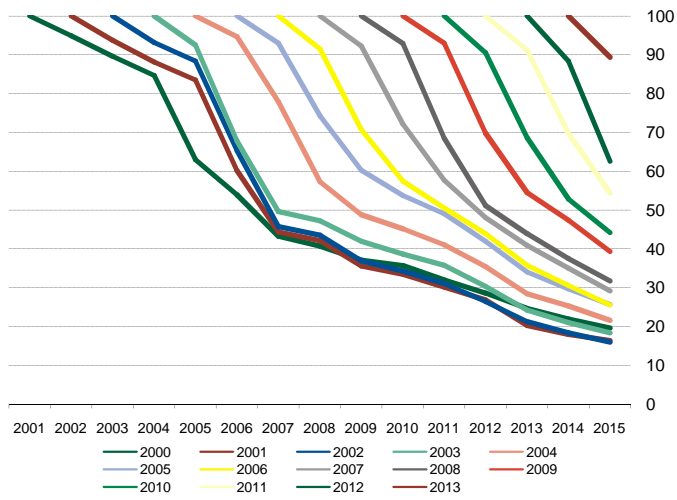

Fuente: Instituto de Estadística de la Comunidad de Madrid
 Ficheros de padrón continuo del Instituto Nacional de Estadística

P17_1.6G2 - Tasas de permanencia por cohorte de llegada a 1 de enero de cada año (mayores de 64 años)

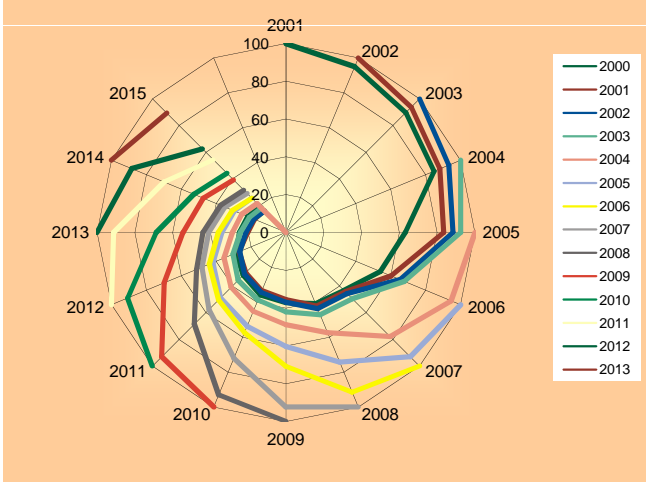

Fuente: Instituto de Estadística de la Comunidad de Madrid
 Ficheros de padrón continuo del Instituto Nacional de Estadística

P17_2 - Población extranjera llegados en 2000 y tasas de permanencia por grupos de edad según permanencia a 1 de enero de cada año(*)

	Permanencia a 1 de enero de cada año														
	2001	2002	2003	2004	2005	2006	2007	2008	2009	2010	2011	2012	2013	2014	2015
Población extranjera															
< 16 años	14.716	14.106	13.412	12.569	10.968	9.641	8.815	8.366	7.762	7.444	7.083	6.640	6.265	5.834	5.452
16 a 24 años	17.553	16.918	15.798	14.798	12.125	10.583	9.442	9.060	8.416	8.056	7.714	7.337	6.931	6.429	5.994
25 a 34 años	28.261	27.125	25.440	23.785	19.627	17.558	15.950	15.418	14.531	14.053	13.599	12.928	12.263	11.575	10.910
35 a 49 años	18.543	17.757	16.686	15.615	12.909	11.648	10.651	10.334	9.832	9.521	9.215	8.808	8.348	7.877	7.446
50 a 64 años	3.514	3.372	3.189	3.002	2.361	2.087	1.828	1.768	1.654	1.589	1.521	1.389	1.283	1.185	1.111
> 64 años	871	827	781	738	549	470	377	355	323	311	279	249	215	191	171
Total extranjeros	83.458	80.105	75.306	70.507	58.539	51.987	47.063	45.301	42.518	40.974	39.411	37.351	35.305	33.091	31.084
Tasa de permanencia															
< 16 años	100,0	95,9	91,1	85,4	74,5	65,5	59,9	56,8	52,7	50,6	48,1	45,1	42,6	39,6	37,0
16 a 24 años	100,0	96,4	90,0	84,3	69,1	60,3	53,8	51,6	47,9	45,9	43,9	41,8	39,5	36,6	34,1
25 a 34 años	100,0	96,0	90,0	84,2	69,4	62,1	56,4	54,6	51,4	49,7	48,1	45,7	43,4	41,0	38,6
35 a 49 años	100,0	95,8	90,0	84,2	69,6	62,8	57,4	55,7	53,0	51,3	49,7	47,5	45,0	42,5	40,2
50 a 64 años	100,0	96,0	90,8	85,4	67,2	59,4	52,0	50,3	47,1	45,2	43,3	39,5	36,5	33,7	31,6
> 64 años	100,0	94,9	89,7	84,7	63,0	54,0	43,3	40,8	37,1	35,7	32,0	28,6	24,7	21,9	19,6
Total extranjeros	100,0	96,0	90,2	84,5	70,1	62,3	56,4	54,3	50,9	49,1	47,2	44,8	42,3	39,6	37,2

(*) Grupo de edad, calculado respecto el año de la llegada

Fuente: Instituto de Estadística de la Comunidad de Madrid
Ficheros de padrón continuo del Instituto Nacional de Estadística

Población extranjera llegados en 2005 y tasas de permanencia por grupos de edad según permanencia a 1 de enero de cada año(*)

	Permanencia a 1 de enero de cada año														
	2001	2002	2003	2004	2005	2006	2007	2008	2009	2010	2011	2012	2013	2014	2015
Población extranjera															
< 16 años						31.577	28.966	25.940	23.664	22.266	20.687	18.903	17.887	16.831	15.650
16 a 24 años						31.944	29.429	24.913	22.002	20.179	18.502	16.539	15.123	13.779	12.493
25 a 34 años						51.481	46.857	38.802	34.247	31.431	29.048	26.022	23.912	21.942	20.200
35 a 49 años						35.448	32.553	27.257	24.293	22.387	20.791	18.704	17.305	15.913	14.668
50 a 64 años						8.316	7.689	6.392	5.586	5.086	4.668	4.098	3.699	3.319	2.953
> 64 años						2.242	2.085	1.665	1.351	1.206	1.100	941	763	665	575
Total extranjeros						161.008	147.579	124.969	111.143	102.555	94.796	85.207	78.689	72.449	66.539
Tasa de permanencia															
< 16 años						100,0	91,7	82,1	74,9	70,5	65,5	59,9	56,6	53,3	49,6
16 a 24 años						100,0	92,1	78,0	68,9	63,2	57,9	51,8	47,3	43,1	39,1
25 a 34 años						100,0	91,0	75,4	66,5	61,1	56,4	50,5	46,4	42,6	39,2
35 a 49 años						100,0	91,8	76,9	68,5	63,2	58,7	52,8	48,8	44,9	41,4
50 a 64 años						100,0	92,5	76,9	67,2	61,2	56,1	49,3	44,5	39,9	35,5
> 64 años						100,0	93,0	74,3	60,3	53,8	49,1	42,0	34,0	29,7	25,6
Total extranjeros						100,0	91,7	77,6	69,0	63,7	58,9	52,9	48,9	45,0	41,3

(*) Grupo de edad, calculado respecto el año de la llegada

Fuente: Instituto de Estadística de la Comunidad de Madrid
Ficheros de padrón continuo del Instituto Nacional de Estadística

P17_2G1 - Tasa de permanencia por grupos de edad llegados en 2000 y 2005

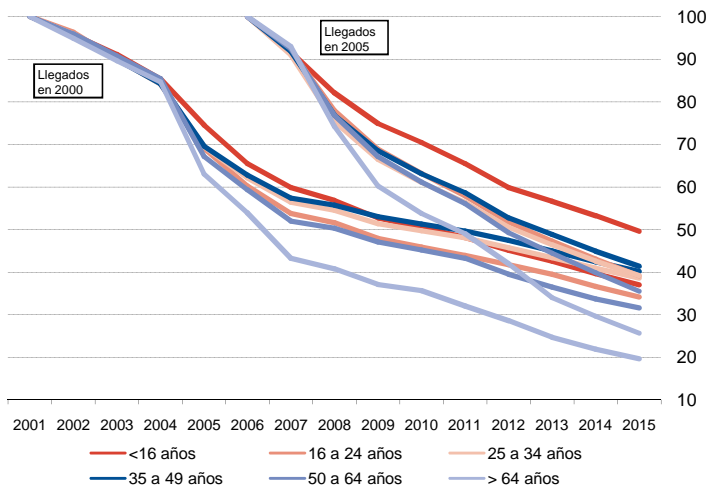

Fuente: Instituto de Estadística de la Comunidad de Madrid
Ficheros de padrón continuo del Instituto Nacional de Estadística

P17_2G2 - Tasas de permanencia por grupos de edad llegados en 2000

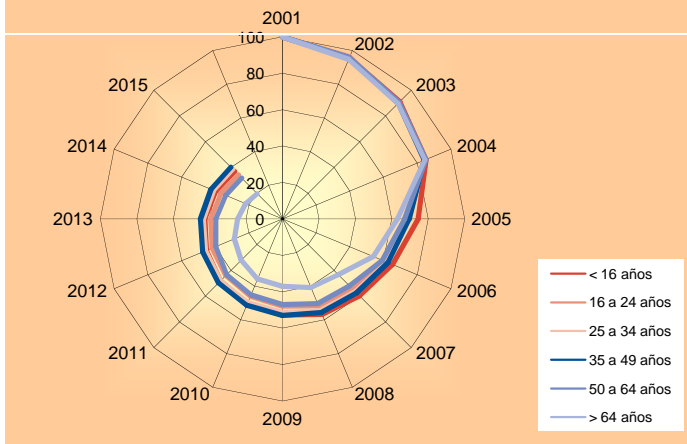

Fuente: Instituto de Estadística de la Comunidad de Madrid
Ficheros de padrón continuo del Instituto Nacional de Estadística

P17_3 - Población extranjera que permanece en 2015 y peso por cohorte de llegada según grupos de edad(*)

	Total	Edad					
		< 16	16 a 24	25 a 34	35 a 49	50 a 64	> 64
Población extranjera							
2000	31.084	5.452	5.994	10.910	7.446	1.111	171
2001	38.217	9.320	7.383	12.016	8.039	1.262	197
2002	66.185	15.782	12.886	20.789	13.991	2.360	377
2003	64.463	14.909	12.293	19.992	14.088	2.669	512
2004	57.450	11.772	11.018	19.078	12.899	2.268	415
2005	66.539	15.650	12.493	20.200	14.668	2.953	575
2006	81.304	18.574	16.625	24.957	17.100	3.467	581
2007	104.095	21.960	20.886	32.963	22.850	4.711	725
2008	80.134	21.598	14.681	23.893	15.964	3.362	636
2009	65.954	18.585	11.439	18.923	12.964	3.278	765
2010	70.197	17.838	11.208	21.062	15.046	4.212	831
2011	65.077	18.493	10.707	18.501	12.593	3.762	1.021
2012	65.718	17.715	11.302	18.593	13.065	3.989	1.054
2013	75.237	19.192	13.005	21.156	15.745	4.696	1.443
2014	91.431	20.944	16.519	26.283	19.395	6.250	2.040
Total	1.023.085	247.784	188.439	309.316	215.853	50.350	11.343
Peso de cada cohorte de llegada (% vertical)							
2000		2,2	3,2	3,5	3,4	2,2	1,5
2001		3,8	3,9	3,9	3,7	2,5	1,7
2002		6,4	6,8	6,7	6,5	4,7	3,3
2003		6,0	6,5	6,5	6,5	5,3	4,5
2004		4,8	5,8	6,2	6,0	4,5	3,7
2005		6,3	6,6	6,5	6,8	5,9	5,1
2006		7,5	8,8	8,1	7,9	6,9	5,1
2007		8,9	11,1	10,7	10,6	9,4	6,4
2008		8,7	7,8	7,7	7,4	6,7	5,6
2009		7,5	6,1	6,1	6,0	6,5	6,7
2010		7,2	5,9	6,8	7,0	8,4	7,3
2011		7,5	5,7	6,0	5,8	7,5	9,0
2012		7,1	6,0	6,0	6,1	7,9	9,3
2013		7,7	6,9	6,8	7,3	9,3	12,7
2014		8,5	8,8	8,5	9,0	12,4	18,0
Total		100,0	100,0	100,0	100,0	100,0	100,0
Peso de cada cohorte de llegada (% horizontal)							
2000	100,0	17,5	19,3	35,1	24,0	3,6	0,6
2001	100,0	24,4	19,3	31,4	21,0	3,3	0,5
2002	100,0	23,8	19,5	31,4	21,1	3,6	0,6
2003	100,0	23,1	19,1	31,0	21,9	4,1	0,8
2004	100,0	20,5	19,2	33,2	22,5	3,9	0,7
2005	100,0	23,5	18,8	30,4	22,0	4,4	0,9
2006	100,0	22,8	20,4	30,7	21,0	4,3	0,7
2007	100,0	21,1	20,1	31,7	22,0	4,5	0,7
2008	100,0	27,0	18,3	29,8	19,9	4,2	0,8
2009	100,0	28,2	17,3	28,7	19,7	5,0	1,2
2010	100,0	25,4	16,0	30,0	21,4	6,0	1,2
2011	100,0	28,4	16,5	28,4	19,4	5,8	1,6
2012	100,0	27,0	17,2	28,3	19,9	6,1	1,6
2013	100,0	25,5	17,3	28,1	20,9	6,2	1,9
2014	100,0	22,9	18,1	28,7	21,2	6,8	2,2

(*) Grupo de edad, calculado respecto el año de la llegada.

Fuente: Instituto de Estadística de la Comunidad de Madrid
Ficheros de padrón continuo del Instituto Nacional de Estadística

P17_3G1 - Nº de extranjeros en 2015 de cada cohorte de llegada según grupos de edad

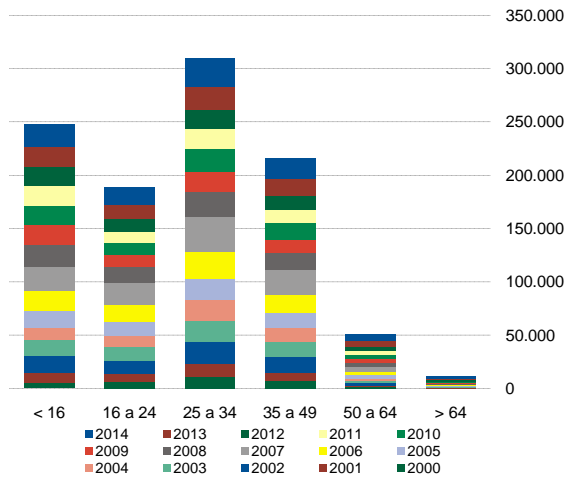

Fuente: Instituto de Estadística de la Comunidad de Madrid
Ficheros de padrón continuo del Instituto Nacional de Estadística

P17_3G2 - Peso (% vertical) en 2015 de cada cohorte de llegada según grupos de edad

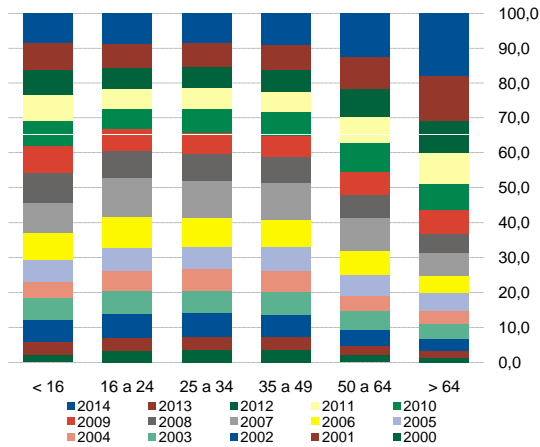

Fuente: Instituto de Estadística de la Comunidad de Madrid
Ficheros de padrón continuo del Instituto Nacional de Estadística

P17_3G3 - Peso (% horizontal) en 2015 de cada cohorte de llegada según grupos de edad

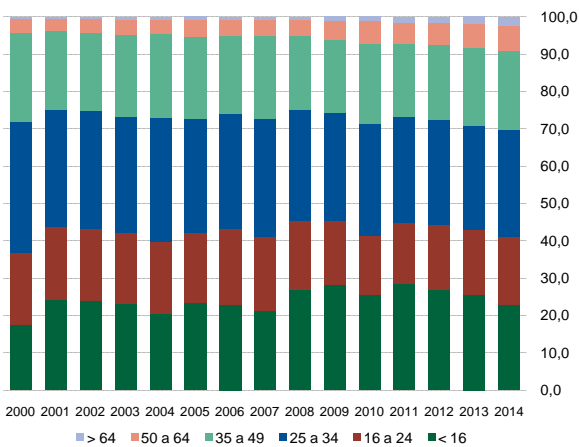

Fuente: Instituto de Estadística de la Comunidad de Madrid
Ficheros de padrón continuo del Instituto Nacional de Estadística

**Movilidad de la Población Extranjera en
la Comunidad de Madrid
2001-2015**

M1 - Población extranjera y tasas por cohorte de llegada según permanencia residencial en 2015

	Cohorte de llegada	Permanecen en la Comunidad de Madrid				No permanecen
		Total	Mismo domicilio	Distinto domicilio		
				Mismo municipio	Distinto municipio	
Población extranjera						
2000	83.458	31.084	2.982	15.904	12.198	52.374
2001	103.827	38.217	3.441	20.128	14.648	65.610
2002	173.121	66.185	6.771	35.368	24.046	106.936
2003	171.258	64.463	7.489	34.709	22.265	106.795
2004	143.419	57.450	7.788	29.367	20.295	85.969
2005	161.008	66.539	11.737	33.706	21.096	94.469
2006	193.692	81.304	16.128	41.538	23.638	112.388
2007	228.762	104.095	23.963	52.176	27.956	124.667
2008	172.297	80.134	18.432	40.709	20.993	92.163
2009	126.692	65.954	19.709	31.611	14.634	60.738
2010	122.823	70.197	24.035	31.946	14.216	52.626
2011	107.383	65.077	31.323	24.412	9.342	42.306
2012	95.496	65.718	37.980	20.955	6.783	29.778
2013	86.359	75.237	58.087	13.468	3.682	11.122
2014	91.431	91.431	91.431	0	0	0
Tasas de permanencia residencial respecto a la cohorte inicial						
2000	100,0	37,2	3,6	19,1	14,6	62,8
2001	100,0	36,8	3,3	19,4	14,1	63,2
2002	100,0	38,2	3,9	20,4	13,9	61,8
2003	100,0	37,6	4,4	20,3	13,0	62,4
2004	100,0	40,1	5,4	20,5	14,2	59,9
2005	100,0	41,3	7,3	20,9	13,1	58,7
2006	100,0	42,0	8,3	21,4	12,2	58,0
2007	100,0	45,5	10,5	22,8	12,2	54,5
2008	100,0	46,5	10,7	23,6	12,2	53,5
2009	100,0	52,1	15,6	25,0	11,6	47,9
2010	100,0	57,2	19,6	26,0	11,6	42,8
2011	100,0	60,6	29,2	22,7	8,7	39,4
2012	100,0	68,8	39,8	21,9	7,1	31,2
2013	100,0	87,1	67,3	14,1	3,9	11,6
2014	100,0	100,0	100,0	0,0	0,0	0,0
Tasas de permanencia residencial respecto a los que permanecen en la Comunidad de Madrid en 2015						
2000		100,0	9,6	51,2	39,2	
2001		100,0	9,0	52,7	38,3	
2002		100,0	10,2	53,4	36,3	
2003		100,0	11,6	53,8	34,5	
2004		100,0	13,6	51,1	35,3	
2005		100,0	17,6	50,7	31,7	
2006		100,0	19,8	51,1	29,1	
2007		100,0	23,0	50,1	26,9	
2008		100,0	23,0	50,8	26,2	
2009		100,0	29,9	47,9	22,2	
2010		100,0	34,2	45,5	20,3	
2011		100,0	48,1	37,5	14,4	
2012		100,0	57,8	31,9	10,3	
2013		100,0	77,2	17,9	4,9	
2014		100,0	100,0	0,0	0,0	

Fuente: Instituto de Estadística de la Comunidad de Madrid
Ficheros de padrón continuo del Instituto Nacional de Estadística

M1G1 - Situación residencial a 1-1-2015 de los extranjeros llegados entre 2000-2014

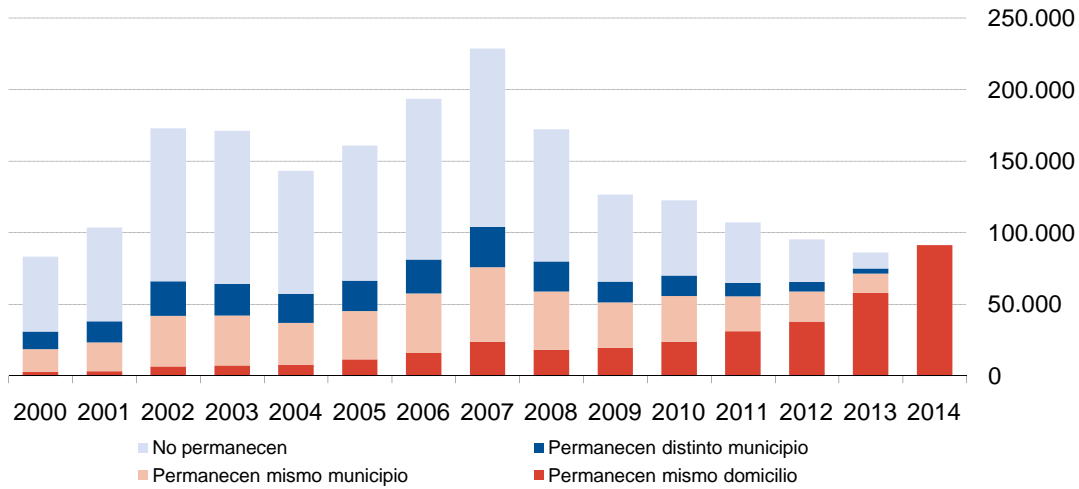

Fuente: Instituto de Estadística de la Comunidad de Madrid
Ficheros de padrón continuo del Instituto Nacional de Estadística

M1G2 - Situación residencial a 1-1-2015 de los extranjeros llegados entre 2000-2014

Porcentajes

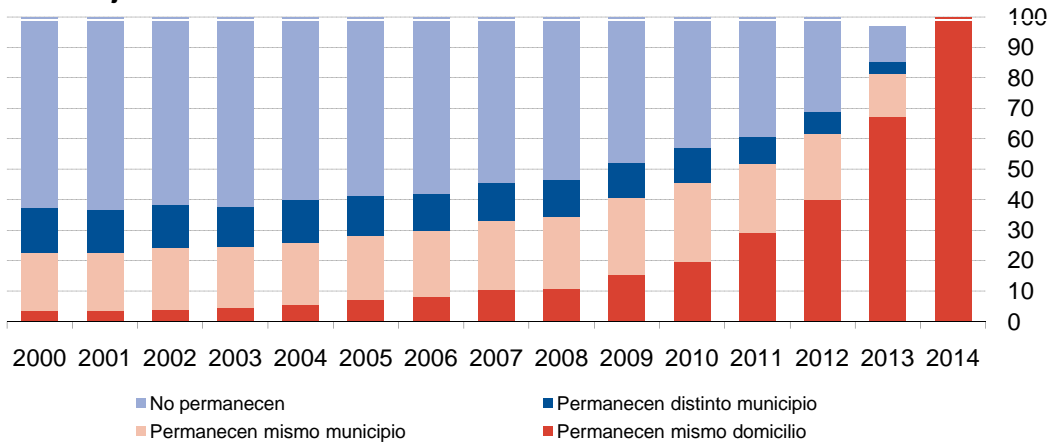

Fuente: Instituto de Estadística de la Comunidad de Madrid
Ficheros de padrón continuo del Instituto Nacional de Estadística

M1G3 - Situación residencial a 1-1-2015 de los extranjeros que permanecen entre 2000-2014

Porcentajes

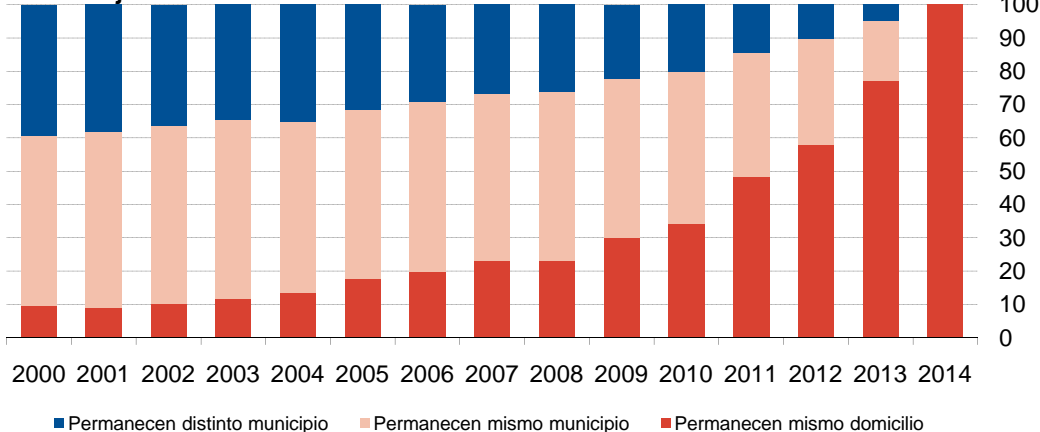

Fuente: Instituto de Estadística de la Comunidad de Madrid
Ficheros de padrón continuo del Instituto Nacional de Estadística

M2 - Población extranjera y tasas de permanencia en el mismo domicilio por cohorte de llegada según permanencia a 1 de enero de cada año

Permanencia en el mismo domicilio a 1 de enero de cada año															
	2001	2002	2003	2004	2005	2006	2007	2008	2009	2010	2011	2012	2013	2014	2015
Población extranjera															
2000	83.458	69.499	50.397	37.026	22.330	16.029	11.427	9.683	8.189	7.236	6.293	4.554	3.911	3.375	2.982
2001		103.827	74.191	53.899	40.823	25.392	15.953	13.443	10.700	9.367	7.872	5.542	4.598	3.932	3.441
2002			173.121	126.078	93.007	59.413	35.035	28.761	23.129	19.996	16.718	11.230	9.335	7.849	6.771
2003				171.258	121.248	74.327	43.561	35.022	27.737	23.924	19.948	12.806	10.493	8.768	7.489
2004					143.419	99.022	61.927	38.666	30.327	25.052	20.541	13.578	11.105	9.195	7.788
2005						161.008	110.605	67.810	49.217	39.121	31.302	20.790	16.880	13.945	11.737
2006							193.692	134.159	86.324	61.964	47.200	31.672	24.806	19.566	16.128
2007								228.762	162.831	104.995	74.495	49.252	39.314	29.645	23.963
2008									172.297	117.365	72.408	42.618	32.548	24.193	18.432
2009										126.692	88.577	53.832	36.097	27.463	19.709
2010											122.823	71.822	46.108	31.468	24.035
2011												107.383	74.674	45.959	31.323
2012													95.496	63.982	37.980
2013														86.359	58.087
2014															91.431
Tasas de permanencia															
2000	100,0	83,3	60,4	44,4	26,8	19,2	13,7	11,6	9,8	8,7	7,5	5,5	4,7	4,0	3,6
2001		100,0	71,5	51,9	39,3	24,5	15,4	12,9	10,3	9,0	7,6	5,3	4,4	3,8	3,3
2002			100,0	72,8	53,7	34,3	20,2	16,6	13,4	11,6	9,7	6,5	5,4	4,5	3,9
2003				100,0	70,8	43,4	25,4	20,4	16,2	14,0	11,6	7,5	6,1	5,1	4,4
2004					100,0	69,0	43,2	27,0	21,1	17,5	14,3	9,5	7,7	6,4	5,4
2005						100,0	68,7	42,1	30,6	24,3	19,4	12,9	10,5	8,7	7,3
2006							100,0	69,3	44,6	32,0	24,4	16,4	12,8	10,1	8,3
2007								100,0	71,2	45,9	32,6	21,5	17,2	13,0	10,5
2008									100,0	68,1	42,0	24,7	18,9	14,0	10,7
2009										100,0	69,9	42,5	28,5	21,7	15,6
2010											100,0	58,5	37,5	25,6	19,6
2011												100,0	69,5	42,8	29,2
2012													100,0	67,0	39,8
2013														100,0	67,3
2014															100,0

Fuente: Instituto de Estadística de la Comunidad de Madrid

Ficheros de padrón continuo del Instituto Nacional de Estadística

M2G1 - Tasas de permanencia en el mismo domicilio de extranjeros por cohorte de llegada a 1 de enero de cada año
Porcentajes

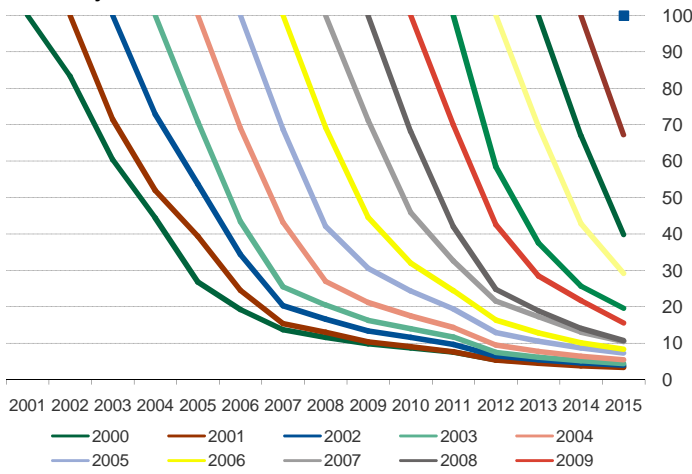

Fuente: Instituto de Estadística de la Comunidad de Madrid
 Ficheros de padrón continuo del Instituto Nacional de Estadística

M2G2 - Tasas de permanencia en el mismo domicilio de extranjeros por cohorte de llegada a 1 de enero de cada año

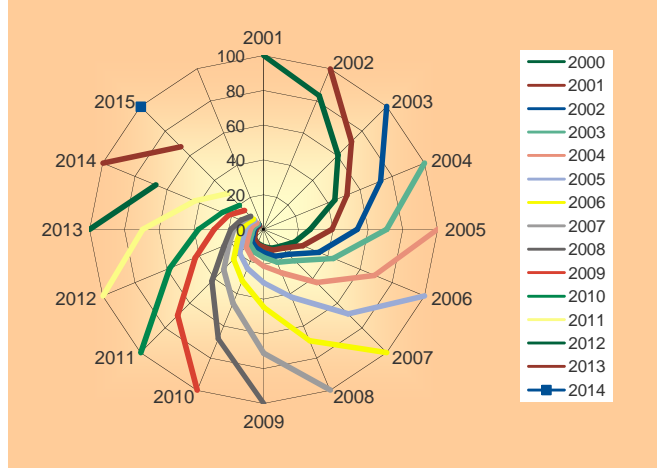

Fuente: Instituto de Estadística de la Comunidad de Madrid
 Ficheros de padrón continuo del Instituto Nacional de Estadística

M2G3 - Tasas de permanencia en el mismo domicilio de extranjeros por cohorte de llegada a 1 de enero de cada año

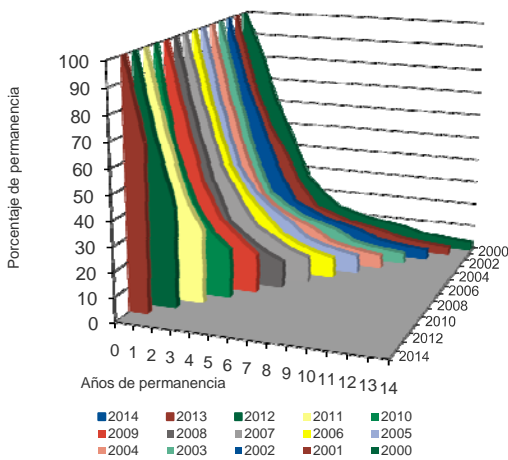

Fuente: Instituto de Estadística de la Comunidad de Madrid
 Ficheros de padrón continuo del Instituto Nacional de Estadística

M3 - Población extranjera y tasas de permanencia en el mismo domicilio por cohorte de llegada según número de años de permanencia

	Años de permanencia en el mismo domicilio														
	0 ^(*)	1	2	3	4	5	6	7	8	9	10	11	12	13	14
Población extranjera															
2000	83.458	69.499	50.397	37.026	22.330	16.029	11.427	9.683	8.189	7.236	6.293	4.554	3.911	3.375	2.982
2001	103.827	74.191	53.899	40.823	25.392	15.953	13.443	10.700	9.367	7.872	5.542	4.598	3.932	3.441	
2002	173.121	126.078	93.007	59.413	35.035	28.761	23.129	19.996	16.718	11.230	9.335	7.849	6.771		
2003	171.258	121.248	74.327	43.561	35.022	27.737	23.924	19.948	12.806	10.493	8.768	7.489			
2004	143.419	99.022	61.927	38.666	30.327	25.052	20.541	13.578	11.105	9.195	7.788				
2005	161.008	110.605	67.810	49.217	39.121	31.302	20.790	16.880	13.945	11.737					
2006	193.692	134.159	86.324	61.964	47.200	31.672	24.806	19.566	16.128						
2007	228.762	162.831	104.995	74.495	49.252	39.314	29.645	23.963							
2008	172.297	117.365	72.408	42.618	32.548	24.193	18.432								
2009	126.692	88.577	53.832	36.097	27.463	19.709									
2010	122.823	71.822	46.108	31.468	24.035										
2011	107.383	74.674	45.959	31.323											
2012	95.496	63.982	37.980												
2013	86.359	58.087													
2014	91.431														
Tasas de permanencia															
2000	100,0	83,3	60,4	44,4	26,8	19,2	13,7	11,6	9,8	8,7	7,5	5,5	4,7	4,0	3,6
2001	100,0	71,5	51,9	39,3	24,5	15,4	12,9	10,3	9,0	7,6	5,3	4,4	3,8	3,3	
2002	100,0	72,8	53,7	34,3	20,2	16,6	13,4	11,6	9,7	6,5	5,4	4,5	3,9		
2003	100,0	70,8	43,4	25,4	20,4	16,2	14,0	11,6	7,5	6,1	5,1	4,4			
2004	100,0	69,0	43,2	27,0	21,1	17,5	14,3	9,5	7,7	6,4	5,4				
2005	100,0	68,7	42,1	30,6	24,3	19,4	12,9	10,5	8,7	7,3					
2006	100,0	69,3	44,6	32,0	24,4	16,4	12,8	10,1	8,3						
2007	100,0	71,2	45,9	32,6	21,5	17,2	13,0	10,5							
2008	100,0	68,1	42,0	24,7	18,9	14,0	10,7								
2009	100,0	69,9	42,5	28,5	21,7	15,6									
2010	100,0	58,5	37,5	25,6	19,6										
2011	100,0	69,5	42,8	29,2											
2012	100,0	67,0	39,8												
2013	100,0	67,3													
2014	100,0														

(*)La columna de 0 años de permanencia son las altas de cada año de llegada que aparecen por primera vez a 1 de enero del año siguiente. Así, los 83.458 extranjeros llegados en 2000 aparecen por primera vez en el padrón a 1 de enero de 2001 y llevan, por tanto, 0 años

Fuente: Instituto de Estadística de la Comunidad de Madrid
Ficheros de padrón continuo del Instituto Nacional de Estadística

M3G1 - Tasas de permanencia en el mismo domicilio de extranjeros por cohorte de llegada según número de años de permanencia
Porcentajes

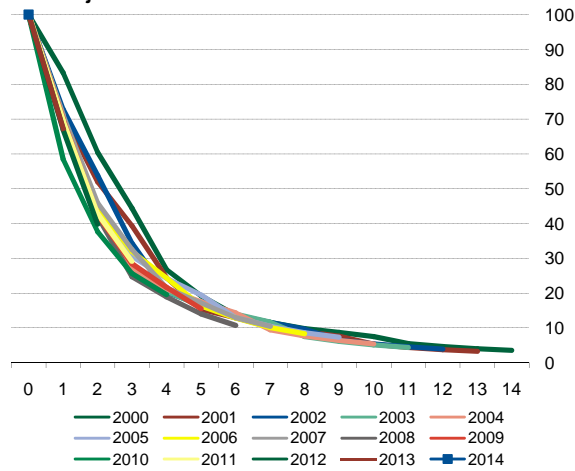

Fuente: Instituto de Estadística de la Comunidad de Madrid
Ficheros de padrón continuo del Instituto Nacional de Estadística

M3G2 - Tasas de permanencia en el mismo domicilio de extranjeros por cohorte de llegada según número de años de permanencia

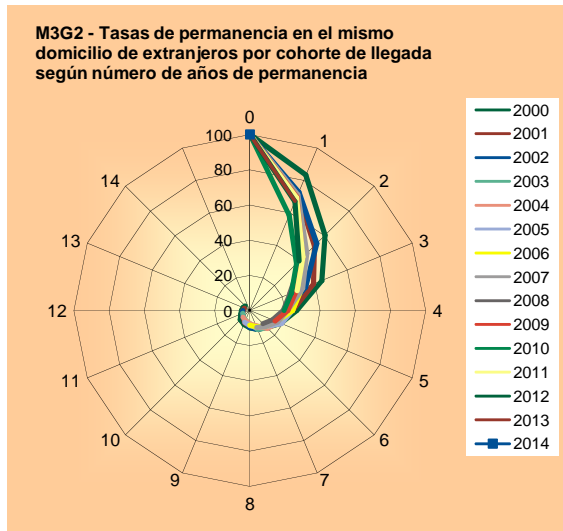

Fuente: Instituto de Estadística de la Comunidad de Madrid
Ficheros de padrón continuo del Instituto Nacional de Estadística

M3G3 - Tasas de permanencia en el mismo domicilio de extranjeros por cohorte de llegada según número de años de permanencia

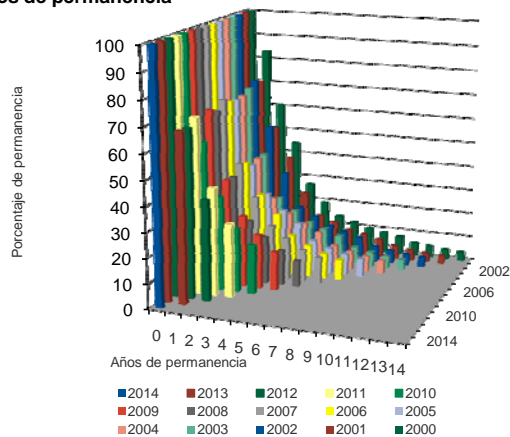

Fuente: Instituto de Estadística de la Comunidad de Madrid
Ficheros de padrón continuo del Instituto Nacional de Estadística

M4 - Población extranjera y peso por cohorte por año de llegada según permanencia a 1 de enero de cada año en el mismo domicilio

	Permanencia en el mismo domicilio a 1 de enero de cada año														
	2001	2002	2003	2004	2005	2006	2007	2008	2009	2010	2011	2012	2013	2014	2015
Población extranjera															
2000	83.458	69.499	50.397	37.026	22.330	16.029	11.427	9.683	8.189	7.236	6.293	4.554	3.911	3.375	2.982
2001		103.827	74.191	53.899	40.823	25.392	15.953	13.443	10.700	9.367	7.872	5.542	4.598	3.932	3.441
2002			173.121	126.078	93.007	59.413	35.035	28.761	23.129	19.996	16.718	11.230	9.335	7.849	6.771
2003				171.258	121.248	74.327	43.561	35.022	27.737	23.924	19.948	12.806	10.493	8.768	7.489
2004					143.419	99.022	61.927	38.666	30.327	25.052	20.541	13.578	11.105	9.195	7.788
2005						161.008	110.605	67.810	49.217	39.121	31.302	20.790	16.880	13.945	11.737
2006							193.692	134.159	86.324	61.964	47.200	31.672	24.806	19.566	16.128
2007								228.762	162.831	104.995	74.495	49.252	39.314	29.645	23.963
2008									172.297	117.365	72.408	42.618	32.548	24.193	18.432
2009										126.692	88.577	53.832	36.097	27.463	19.709
2010											122.823	71.822	46.108	31.468	24.035
2011												107.383	74.674	45.959	31.323
2012													95.496	63.982	37.980
2013														86.359	58.087
2014															91.431
Total	83.458	173.326	297.709	388.261	420.827	435.191	472.200	556.306	570.751	535.712	508.177	425.079	405.365	375.699	361.296

Peso de cada cohorte de llegada															
2000	100,0	40,1	16,9	9,5	5,3	3,7	2,4	1,7	1,4	1,4	1,2	1,1	1,0	0,9	0,8
2001		59,9	24,9	13,9	9,7	5,8	3,4	2,4	1,9	1,7	1,5	1,3	1,1	1,0	1,0
2002			58,2	32,5	22,1	13,7	7,4	5,2	4,1	3,7	3,3	2,6	2,3	2,1	1,9
2003				44,1	28,8	17,1	9,2	6,3	4,9	4,5	3,9	3,0	2,6	2,3	2,1
2004					34,1	22,8	13,1	7,0	5,3	4,7	4,0	3,2	2,7	2,4	2,2
2005						37,0	23,4	12,2	8,6	7,3	6,2	4,9	4,2	3,7	3,2
2006							41,0	24,1	15,1	11,6	9,3	7,5	6,1	5,2	4,5
2007								41,1	28,5	19,6	14,7	11,6	9,7	7,9	6,6
2008									30,2	21,9	14,2	10,0	8,0	6,4	5,1
2009										23,6	17,4	12,7	8,9	7,3	5,5
2010											24,2	16,9	11,4	8,4	6,7
2011												25,3	18,4	12,2	8,7
2012													23,6	17,0	10,5
2013														23,0	16,1
2014															25,3
Total	100,0	100,0	100,0	100,0	100,0	100,0	100,0	100,0	100,0	100,0	100,0	100,0	100,0	100,0	100,0

Fuente: Instituto de Estadística de la Comunidad de Madrid
Ficheros de padrón continuo del Instituto Nacional de Estadística

M4G1 - Peso por cohorte de llegada en la permanencia en el mismo domicilio en el período 2001-2015. Porcentajes

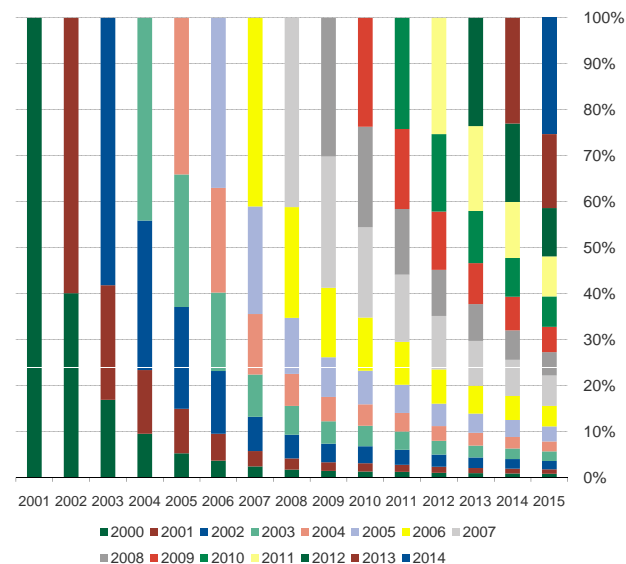

Fuente: Instituto de Estadística de la Comunidad de Madrid
Ficheros de padrón continuo del Instituto Nacional de Estadística

M5 - Población extranjera que ha cambiado de domicilio dentro de la Comunidad de Madrid durante el último año por primera vez desde su llegada y tasas de cambio de domicilio por cohorte de llegada

	Número de años desde la llegada														
	0 ^(*)	1	2	3	4	5	6	7	8	9	10	11	12	13	14
Población extranjera															
2000	83.458	10.606	14.676	9.664	4.697	3.057	2.242	1.271	795	664	524	373	285	246	188
2001	103.827	22.402	15.042	8.623	5.728	4.008	1.899	1.079	903	806	479	406	309	221	
2002	173.121	36.715	23.745	14.360	10.739	4.855	2.593	2.089	1.693	1.145	857	692	534		
2003	171.258	36.230	22.204	15.784	6.552	3.934	2.462	2.114	1.349	910	818	573			
2004	143.419	31.492	23.879	10.564	4.831	3.332	2.407	1.538	1.066	821	541				
2005	161.008	36.974	22.328	9.101	5.891	4.312	2.549	1.729	1.255	869					
2006	193.692	41.929	25.423	12.845	7.812	4.613	2.893	1.894	1.401						
2007	228.762	47.350	31.700	15.055	8.062	5.185	3.281	2.189							
2008	172.297	40.335	22.319	9.918	5.423	3.589	2.195								
2009	126.692	26.754	16.788	7.913	4.758	3.009									
2010	122.823	20.834	11.716	6.347	3.592										
2011	107.383	20.901	12.128	6.145											
2012	95.496	19.314	10.219												
2013	86.359	17.150													
2014	91.431														
Tasas de cambio de domicilio anual															
2000	0,0	13,2	19,5	13,7	8,0	5,9	4,8	2,8	1,9	1,6	1,3	1,0	0,8	0,7	0,6
2001	0,0	23,2	16,6	10,2	8,2	6,6	3,2	2,0	1,7	1,6	1,0	0,9	0,8	0,6	
2002	0,0	22,6	15,6	11,4	9,9	4,7	2,7	2,3	2,0	1,4	1,1	1,0	0,8		
2003	0,0	23,0	17,2	14,2	6,2	4,0	2,7	2,4	1,7	1,2	1,2	0,9			
2004	0,0	24,1	20,7	10,7	5,3	3,9	3,0	2,1	1,6	1,3	0,9				
2005	0,0	25,1	17,9	8,2	5,7	4,5	3,0	2,2	1,7	1,3					
2006	0,0	23,8	16,8	9,5	6,4	4,3	2,9	2,1	1,7						
2007	0,0	22,5	17,5	9,4	5,7	4,0	2,8	2,1							
2008	0,0	25,6	16,8	8,8	5,4	4,0	2,7								
2009	0,0	23,2	17,2	9,5	6,3	4,6									
2010	0,0	18,9	12,7	8,0	5,1										
2011	0,0	21,9	15,7	9,4											
2012	0,0	23,2	15,5												
2013	0,0	22,8													
2014	0,0														

(*) La columna de 0 años de llegada son las altas de cada año de llegada que aparecen por primera vez a 1 de enero del año siguiente. Así, los 83.458 extranjeros llegados en 2000 aparecen por primera vez en el padrón a 1 de enero de 2001 y llevan, por tanto, 0 años

Fuente: Instituto de Estadística de la Comunidad de Madrid
Ficheros de padrón continuo del Instituto Nacional de Estadística

M5G1 - Tasas de cambio de domicilio por cohorte de llegada según número de años de permanencia
Porcentajes

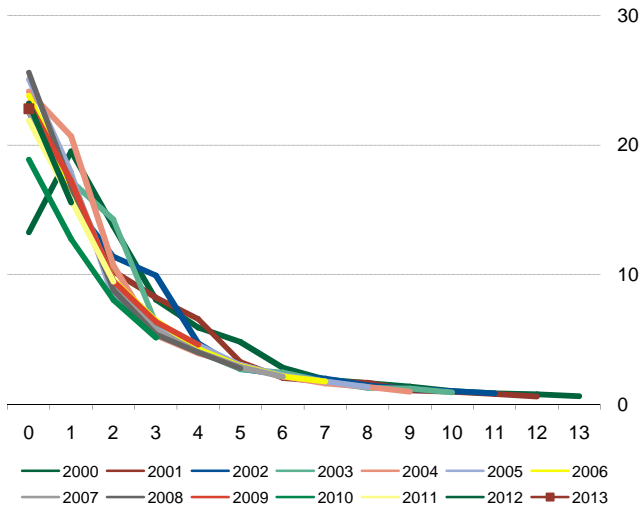

Fuente: Instituto de Estadística de la Comunidad de Madrid
Ficheros de padrón continuo del Instituto Nacional de Estadística

M5G2 - Tasas de cambio de domicilio por cohorte de llegada según número de años de permanencia

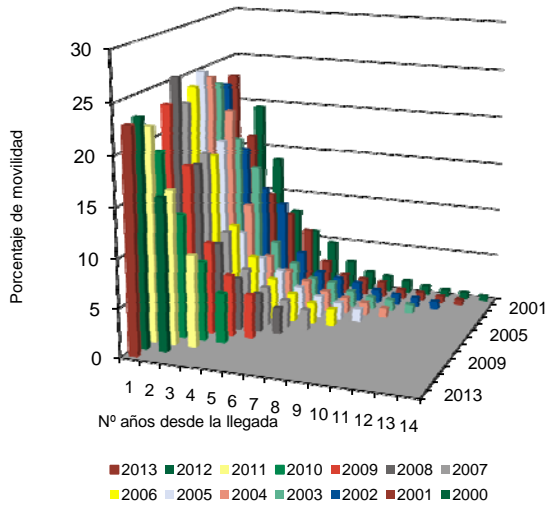

Fuente: Instituto de Estadística de la Comunidad de Madrid
Ficheros de padrón continuo del Instituto Nacional de Estadística

M6 - Población extranjera y tasas de permanencia en el mismo municipio por cohorte de llegada según permanencia a 1 de enero de cada año

	Permanencia en el mismo municipio a 1 de enero de cada año														
	2001	2002	2003	2004	2005	2006	2007	2008	2009	2010	2011	2012	2013	2014	2015
Población extranjera															
2000	83.458	76.950	68.014	60.319	46.802	39.382	34.107	32.050	29.261	27.608	26.053	24.158	22.400	20.532	18.886
2001		103.827	90.049	79.551	70.944	55.138	45.607	42.775	38.069	35.807	33.291	30.232	27.858	25.593	23.569
2002			173.121	152.136	134.690	105.097	84.055	78.416	70.243	65.562	60.694	54.488	50.036	45.825	42.139
2003				171.258	147.883	113.080	90.197	83.392	74.191	68.824	63.310	55.406	50.459	46.065	42.198
2004					143.419	121.727	99.630	79.683	70.608	64.046	58.127	50.446	45.662	41.228	37.155
2005						161.008	137.477	108.167	91.533	81.644	73.078	62.869	56.543	50.727	45.443
2006							193.692	164.659	132.736	112.623	98.087	83.729	74.011	65.038	57.666
2007								228.762	197.350	160.444	134.680	113.446	100.543	86.743	76.139
2008									172.297	147.624	116.544	92.119	80.001	68.585	59.141
2009										126.692	108.513	85.986	70.064	60.731	51.320
2010											122.823	99.693	79.097	64.858	55.981
2011												107.383	90.446	69.082	55.735
2012													95.496	78.995	58.935
2013														86.359	71.555
2014															91.431
Tasas de permanencia															
2000	100,0	92,2	81,5	72,3	56,1	47,2	40,9	38,4	35,1	33,1	31,2	28,9	26,8	24,6	22,6
2001		100,0	86,7	76,6	68,3	53,1	43,9	41,2	36,7	34,5	32,1	29,1	26,8	24,6	22,7
2002			100,0	87,9	77,8	60,7	48,6	45,3	40,6	37,9	35,1	31,5	28,9	26,5	24,3
2003				100,0	86,4	66,0	52,7	48,7	43,3	40,2	37,0	32,4	29,5	26,9	24,6
2004					100,0	84,9	69,5	55,6	49,2	44,7	40,5	35,2	31,8	28,7	25,9
2005						100,0	85,4	67,2	56,8	50,7	45,4	39,0	35,1	31,5	28,2
2006							100,0	85,0	68,5	58,1	50,6	43,2	38,2	33,6	29,8
2007								100,0	86,3	70,1	58,9	49,6	44,0	37,9	33,3
2008									100,0	85,7	67,6	53,5	46,4	39,8	34,3
2009										100,0	85,7	67,9	55,3	47,9	40,5
2010											100,0	81,2	64,4	52,8	45,6
2011												100,0	84,2	64,3	51,9
2012													100,0	82,7	61,7
2013														100,0	82,9
2014															100,0

Fuente: Instituto de Estadística de la Comunidad de Madrid
Ficheros de padrón continuo del Instituto Nacional de Estadística

M6G1 - Tasas de permanencia en el mismo municipio de extranjeros por cohorte de llegada a 1 de enero de cada año
Porcentajes

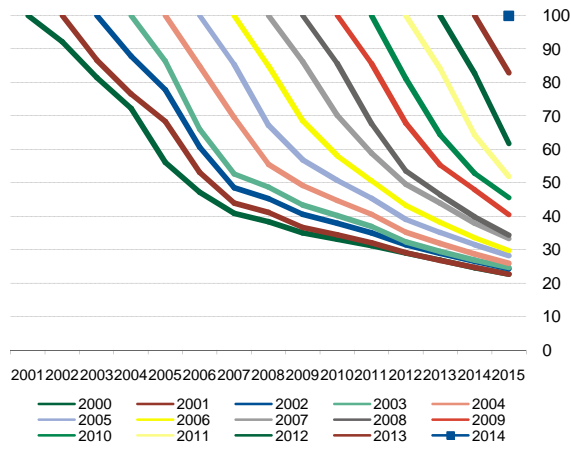

Fuente: Instituto de Estadística de la Comunidad de Madrid
Ficheros de padrón continuo del Instituto Nacional de Estadística

M6G2 - Tasas de permanencia en el mismo municipio de extranjeros por cohorte de llegada a 1 de enero de cada año

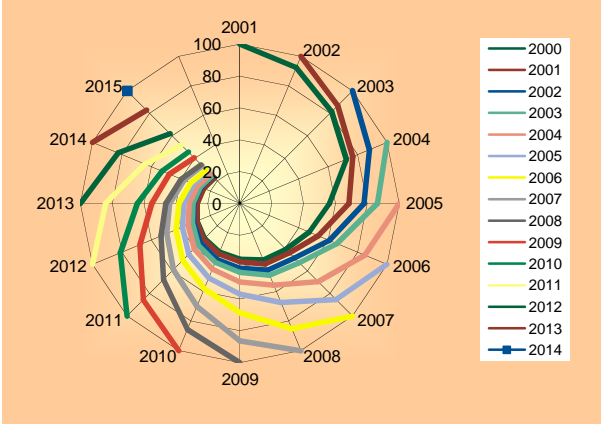

Fuente: Instituto de Estadística de la Comunidad de Madrid
Ficheros de padrón continuo del Instituto Nacional de Estadística

M6G3 - Tasas de permanencia en el mismo municipio de extranjeros por cohorte de llegada a 1 de enero de cada año

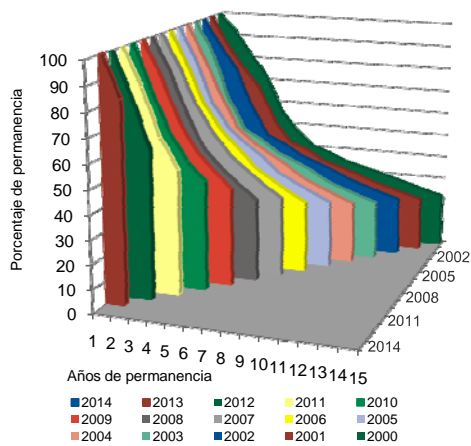

Fuente: Instituto de Estadística de la Comunidad de Madrid
Ficheros de padrón continuo del Instituto Nacional de Estadística

M7 - Población extranjera y tasas de permanencia en el mismo municipio por cohorte de llegada según número de años de permanencia

	Años de permanencia en el mismo municipio														
	0 ^(*)	1	2	3	4	5	6	7	8	9	10	11	12	13	14
Población extranjera															
2000	83.458	76.950	68.014	60.319	46.802	39.382	34.107	32.050	29.261	27.608	26.053	24.158	22.400	20.532	18.886
2001	103.827	90.049	79.551	70.944	55.138	45.607	42.775	38.069	35.807	33.291	30.232	27.858	25.593	23.569	
2002	173.121	152.136	134.690	105.097	84.055	78.416	70.243	65.562	60.694	54.488	50.036	45.825	42.139		
2003	171.258	147.883	113.080	90.197	83.392	74.191	68.824	63.310	55.406	50.459	46.065	42.198			
2004	143.419	121.727	99.630	79.683	70.608	64.046	58.127	50.446	45.662	41.228	37.155				
2005	161.008	137.477	108.167	91.533	81.644	73.078	62.869	56.543	50.727	45.443					
2006	193.692	164.659	132.736	112.623	98.087	83.729	74.011	65.038	57.666						
2007	228.762	197.350	160.444	134.680	113.446	100.543	86.743	76.139							
2008	172.297	147.624	116.544	92.119	80.001	68.585	59.141								
2009	126.692	108.513	85.986	70.064	60.731	51.320									
2010	122.823	99.693	79.097	64.858	55.981										
2011	107.383	90.446	69.082	55.735											
2012	95.496	78.995	58.935												
2013	86.359	71.555													
2014	91.431														
Tasas de permanencia															
2000	100,0	92,2	81,5	72,3	56,1	47,2	40,9	38,4	35,1	33,1	31,2	28,9	26,8	24,6	22,6
2001	100,0	86,7	76,6	68,3	53,1	43,9	41,2	36,7	34,5	32,1	29,1	26,8	24,6	22,7	
2002	100,0	87,9	77,8	60,7	48,6	45,3	40,6	37,9	35,1	31,5	28,9	26,5	24,3		
2003	100,0	86,4	66,0	52,7	48,7	43,3	40,2	37,0	32,4	29,5	26,9	24,6			
2004	100,0	84,9	69,5	55,6	49,2	44,7	40,5	35,2	31,8	28,7	25,9				
2005	100,0	85,4	67,2	56,8	50,7	45,4	39,0	35,1	31,5	28,2					
2006	100,0	85,0	68,5	58,1	50,6	43,2	38,2	33,6	29,8						
2007	100,0	86,3	70,1	58,9	49,6	44,0	37,9	33,3							
2008	100,0	85,7	67,6	53,5	46,4	39,8	34,3								
2009	100,0	85,7	67,9	55,3	47,9	40,5									
2010	100,0	81,2	64,4	52,8	45,6										
2011	100,0	84,2	64,3	51,9											
2012	100,0	82,7	61,7												
2013	100,0	82,9													
2014	100,0														

(*) La columna de 0 años de permanencia son las altas de cada año de llegada que aparecen por primera vez a 1 de enero del año siguiente. Así, los 83.458 extranjeros llegados en 2000 aparecen por primera vez en el padrón a 1 de enero de 2001 y llevan, por tanto, 0 años

Fuente: Instituto de Estadística de la Comunidad de Madrid
Ficheros de padrón continuo del Instituto Nacional de Estadística

M7G1 - Tasas de permanencia en su municipio por cohorte de llegada según número de años de permanencia

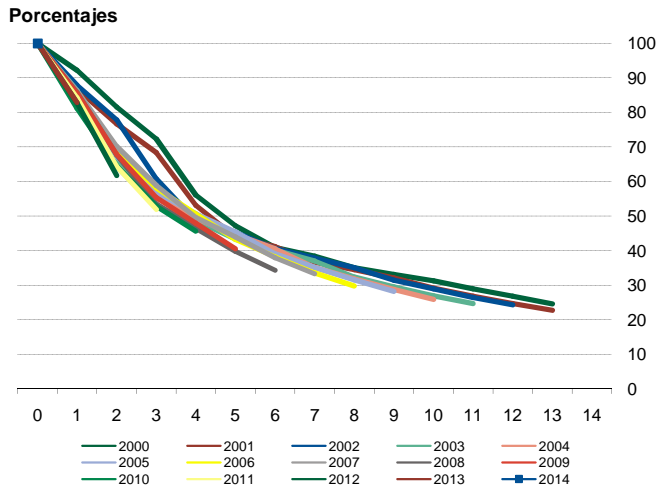

Fuente: Instituto de Estadística de la Comunidad de Madrid
Ficheros de padrón continuo del Instituto Nacional de Estadística

M7G2 - Tasas de permanencia en su municipio por cohorte de llegada según número de años de permanencia

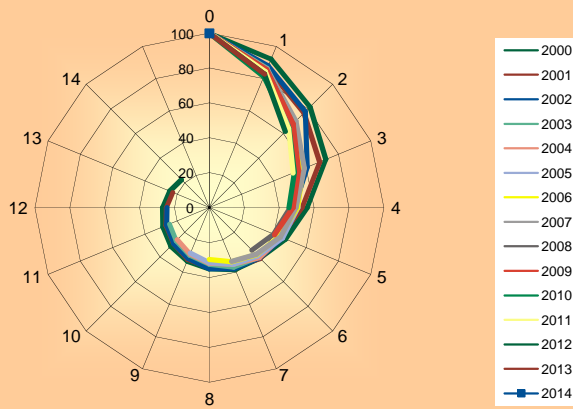

Fuente: Instituto de Estadística de la Comunidad de Madrid
Ficheros de padrón continuo del Instituto Nacional de Estadística

M7G3 - Tasas de permanencia en su municipio por cohorte de llegada según número de años de permanencia

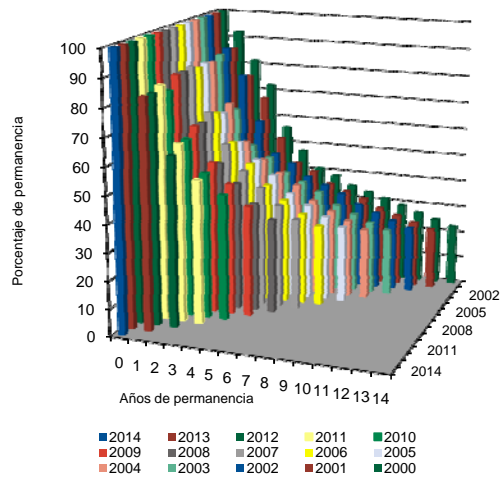

Fuente: Instituto de Estadística de la Comunidad de Madrid
Ficheros de padrón continuo del Instituto Nacional de Estadística

M8 - Población extranjera y peso por cohorte de llegada según permanencia a 1 de enero de cada año en el mismo municipio

	Permanencia en su municipio a 1 de enero de cada año														
	2001	2002	2003	2004	2005	2006	2007	2008	2009	2010	2011	2012	2013	2014	2015
Población extranjera															
2000	83.458	76.950	68.014	60.319	46.802	39.382	34.107	32.050	29.261	27.608	26.053	24.158	22.400	20.532	18.886
2001		103.827	90.049	79.551	70.944	55.138	45.607	42.775	38.069	35.807	33.291	30.232	27.858	25.593	23.569
2002			173.121	152.136	134.690	105.097	84.055	78.416	70.243	65.562	60.694	54.488	50.036	45.825	42.139
2003				171.258	147.883	113.080	90.197	83.392	74.191	68.824	63.310	55.406	50.459	46.065	42.198
2004					143.419	121.727	99.630	79.683	70.608	64.046	58.127	50.446	45.662	41.228	37.155
2005						161.008	137.477	108.167	91.533	81.644	73.078	62.869	56.543	50.727	45.443
2006							193.692	164.659	132.736	112.623	98.087	83.729	74.011	65.038	57.666
2007								228.762	197.350	160.444	134.680	113.446	100.543	86.743	76.139
2008									172.297	147.624	116.544	92.119	80.001	68.585	59.141
2009										126.692	108.513	85.986	70.064	60.731	51.320
2010											122.823	99.693	79.097	64.858	55.981
2011												107.383	90.446	69.082	55.735
2012													95.496	78.995	58.935
2013														86.359	71.555
2014															91.431
Total	83.458	180.777	331.184	463.264	543.738	595.432	684.765	817.904	876.288	890.874	895.200	859.955	842.616	810.361	787.293
Peso de cada cohorte															
2000	100,0	42,6	20,5	13,0	8,6	6,6	5,0	3,9	3,3	3,1	2,9	2,8	2,7	2,5	2,4
2001		57,4	27,2	17,2	13,0	9,3	6,7	5,2	4,3	4,0	3,7	3,5	3,3	3,2	3,0
2002			52,3	32,8	24,8	17,7	12,3	9,6	8,0	7,4	6,8	6,3	5,9	5,7	5,4
2003				37,0	27,2	19,0	13,2	10,2	8,5	7,7	7,1	6,4	6,0	5,7	5,4
2004					26,4	20,4	14,5	9,7	8,1	7,2	6,5	5,9	5,4	5,1	4,7
2005						27,0	20,1	13,2	10,4	9,2	8,2	7,3	6,7	6,3	5,8
2006							28,3	20,1	15,1	12,6	11,0	9,7	8,8	8,0	7,3
2007								28,0	22,5	18,0	15,0	13,2	11,9	10,7	9,7
2008									19,7	16,6	13,0	10,7	9,5	8,5	7,5
2009										14,2	12,1	10,0	8,3	7,5	6,5
2010											13,7	11,6	9,4	8,0	7,1
2011												12,5	10,7	8,5	7,1
2012													11,3	9,7	7,5
2013														10,7	9,1
2014															11,6
Total	100,0	100,0	100,0	100,0	100,0	100,0	100,0	100,0	100,0	100,0	100,0	100,0	100,0	100,0	100,0

Fuente: Instituto de Estadística de la Comunidad de Madrid
Ficheros de padrón continuo del Instituto Nacional de Estadística

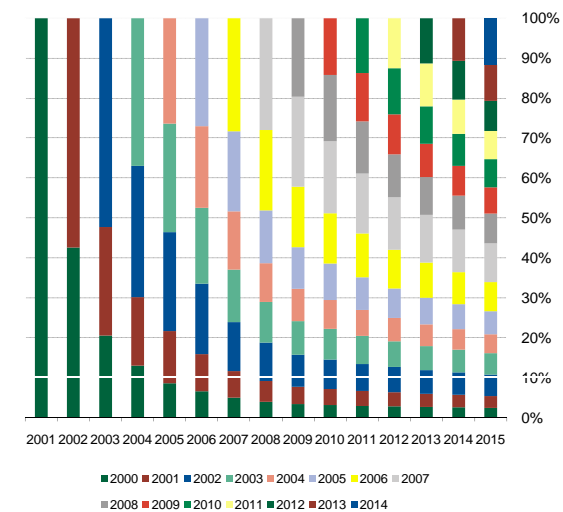
M8G1 - Peso por cohorte de llegada de permanencia en el municipio en el período 2000-2014
Porcentajes

Fuente: Instituto de Estadística de la Comunidad de Madrid
Ficheros de padrón continuo del Instituto Nacional de Estadística

M9 - Población extranjera que ha cambiado de municipio dentro de la Comunidad de Madrid durante el último año por primera vez desde su llegada y tasas de cambio de municipio por cohorte de llegada

	Número de años desde la llegada														
	0 ^(*)	1	2	3	4	5	6	7	8	9	10	11	12	13	14
Población extranjera															
2000	83.458	3.155	4.266	3.178	2.202	1.708	1.320	896	678	601	465	371	340	335	255
2001	103.827	6.544	4.587	3.070	2.530	1.904	1.241	965	726	665	536	455	406	288	
2002	173.121	10.657	7.080	5.385	4.404	2.446	1.848	1.459	1.205	1.015	931	728	631		
2003	171.258	9.595	6.962	5.481	2.942	2.321	1.590	1.379	1.080	873	831	613			
2004	143.419	8.787	7.536	4.451	2.698	1.990	1.605	1.205	979	763	622				
2005	161.008	10.102	7.291	4.081	2.701	2.242	1.667	1.321	1.017	799					
2006	193.692	11.429	7.758	4.903	3.358	2.421	1.789	1.450	1.083						
2007	228.762	12.831	8.949	5.723	3.775	2.912	2.054	1.616							
2008	172.297	10.076	6.505	3.955	2.634	1.988	1.534								
2009	126.692	6.818	4.695	2.953	2.119	1.579									
2010	122.823	5.531	3.476	2.253	1.537										
2011	107.383	5.129	3.255	2.187											
2012	95.496	4.301	2.842												
2013	86.359	3.682													
2014	91.431														
Tasas de cambio de municipio anual															
2000	0,0	3,9	5,7	4,5	3,8	3,3	2,8	2,0	1,6	1,5	1,2	1,0	1,0	1,0	0,8
2001	0,0	6,8	5,1	3,6	3,6	3,1	2,1	1,8	1,4	1,3	1,2	1,0	1,0	0,8	
2002	0,0	6,5	4,7	4,3	4,1	2,4	1,9	1,6	1,4	1,3	1,2	1,0	1,0		
2003	0,0	6,1	5,4	4,9	2,8	2,4	1,7	1,6	1,4	1,2	1,2	1,0			
2004	0,0	6,7	6,5	4,5	3,0	2,3	2,0	1,7	1,5	1,2	1,1				
2005	0,0	6,8	5,8	3,7	2,6	2,4	2,0	1,7	1,4	1,2					
2006	0,0	6,5	5,1	3,6	2,8	2,2	1,8	1,6	1,3						
2007	0,0	6,1	4,9	3,6	2,7	2,3	1,8	1,6							
2008	0,0	6,4	4,9	3,5	2,6	2,2	1,9								
2009	0,0	5,9	4,8	3,5	2,8	2,4									
2010	0,0	5,0	3,8	2,9	2,2										
2011	0,0	5,4	4,2	3,4											
2012	0,0	5,2	4,3												
2013	0,0	4,9													
2014	0,0														

(*)La columna de 0 años de llegada son las altas de cada año de llegada que aparecen por primera vez a 1 de enero del año siguiente. Así, los 83.458 extranjeros llegados en 2000 aparecen por primera vez en el padrón a 1 de enero de 2001 y llevan, por tanto, 0 años

Fuente: Instituto de Estadística de la Comunidad de Madrid
Ficheros de padrón continuo del Instituto Nacional de Estadística

M9G1 - Tasas de cambio de municipio por cohorte de llegada
Porcentajes

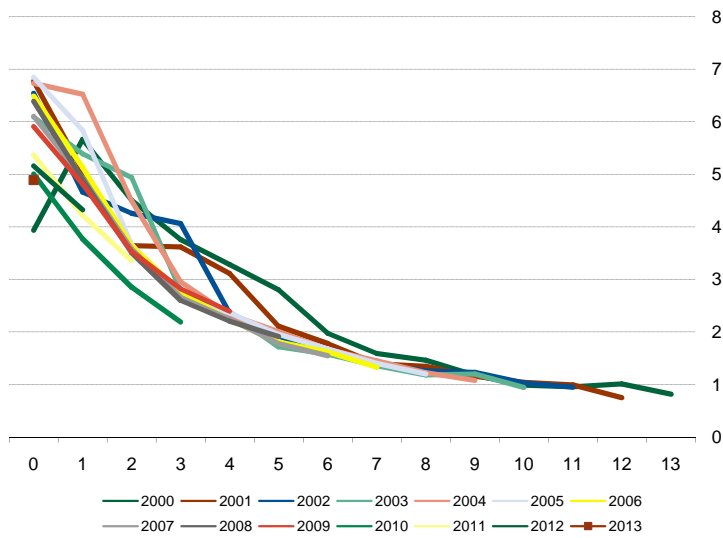

Fuente: Instituto de Estadística de la Comunidad de Madrid
Ficheros de padrón continuo del Instituto Nacional de Estadística

M9G2 - Tasas de cambio de municipio por cohorte de llegada

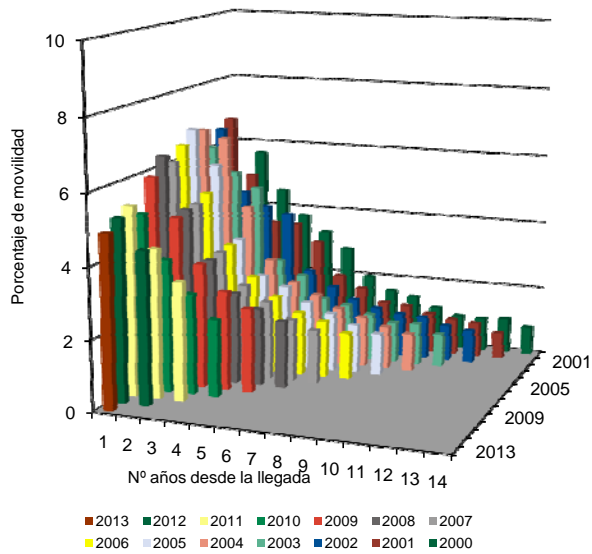

Fuente: Instituto de Estadística de la Comunidad de Madrid
Ficheros de padrón continuo del Instituto Nacional de Estadística

M10 - Extranjeros que permanecen en la Comunidad de Madrid en 2015 y tasas por cohorte de llegada según número de cambios de domicilio y media de cambios de domicilio

	Cohorte	Número de cambios de domicilio					Media
		0	1	2	3	Más de 3	

Población extranjera							
2000	31.084	2.982	6.596	7.303	5.787	8.416	2,3
2001	38.217	3.441	7.877	9.221	7.014	10.664	2,4
2002	66.185	6.771	14.796	15.588	12.261	16.769	2,3
2003	64.463	7.489	14.550	14.901	11.846	15.677	2,2
2004	57.450	7.788	13.022	13.323	10.379	12.938	2,1
2005	66.539	11.737	15.881	15.059	11.307	12.555	2,0
2006	81.304	16.128	19.623	18.425	13.664	13.464	1,9
2007	104.095	23.963	26.188	24.005	16.621	13.318	1,7
2008	80.134	18.432	21.698	19.448	12.268	8.288	1,6
2009	65.954	19.709	20.658	15.311	7.355	2.921	1,3
2010	70.197	24.035	21.198	14.364	6.753	3.847	1,2
2011	65.077	31.323	22.216	9.628	1.910	0	0,7
2012	65.718	37.980	22.521	5.217	0	0	0,5
2013	75.237	58.087	17.150	0	0	0	0,2
2014	91.431	91.431	0	0	0	0	0,0

Tasas de cambios de domicilio							
2000	100,0	9,6	21,2	23,5	18,6	27,1	
2001	100,0	9,0	20,6	24,1	18,4	27,9	
2002	100,0	10,2	22,4	23,6	18,5	25,3	
2003	100,0	11,6	22,6	23,1	18,4	24,3	
2004	100,0	13,6	22,7	23,2	18,1	22,5	
2005	100,0	17,6	23,9	22,6	17,0	18,9	
2006	100,0	19,8	24,1	22,7	16,8	16,6	
2007	100,0	23,0	25,2	23,1	16,0	12,8	
2008	100,0	23,0	27,1	24,3	15,3	10,3	
2009	100,0	29,9	31,3	23,2	11,2	4,4	
2010	100,0	34,2	30,2	20,5	9,6	5,5	
2011	100,0	48,1	34,1	14,8	2,9	0,0	
2012	100,0	57,8	34,3	7,9	0,0	0,0	
2013	100,0	77,2	22,8	0,0	0,0	0,0	
2014	100,0	100,0	0,0	0,0	0,0	0,0	

Fuente: Instituto de Estadística de la Comunidad de Madrid
Ficheros de padrón continuo del Instituto Nacional de Estadística

M10G1 - Tasas de número de cambio de domicilio por cohorte de llegada de extranjeros que han permanecido en la Comunidad de Madrid en 2015

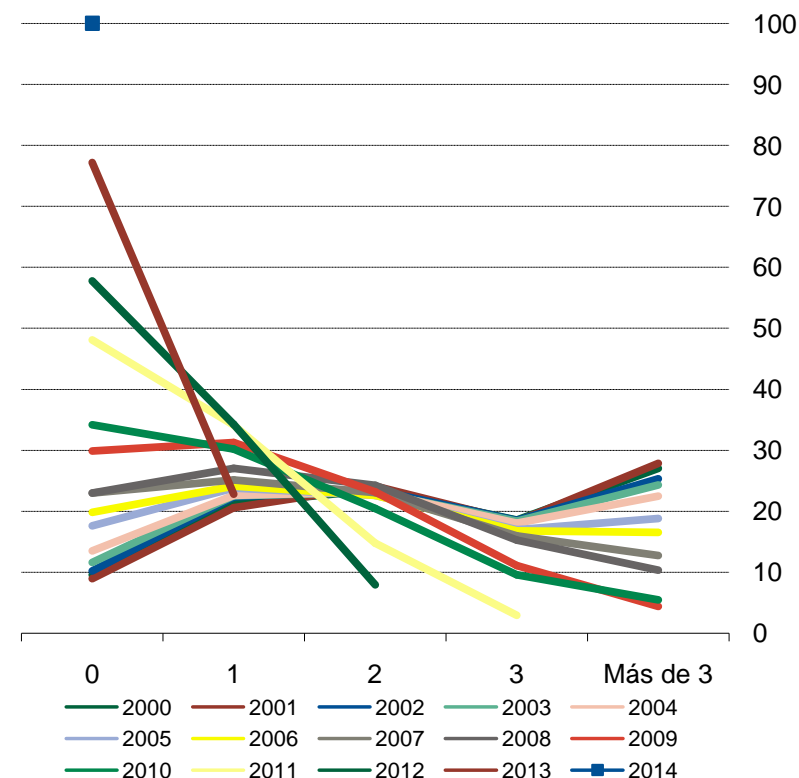

Fuente: Instituto de Estadística de la Comunidad de Madrid
Ficheros de padrón continuo del Instituto Nacional de Estadística

M10G2 - Tasas de número de cambio de domicilio por cohorte de llegada de extranjeros que han permanecido en la Comunidad de Madrid en 2015

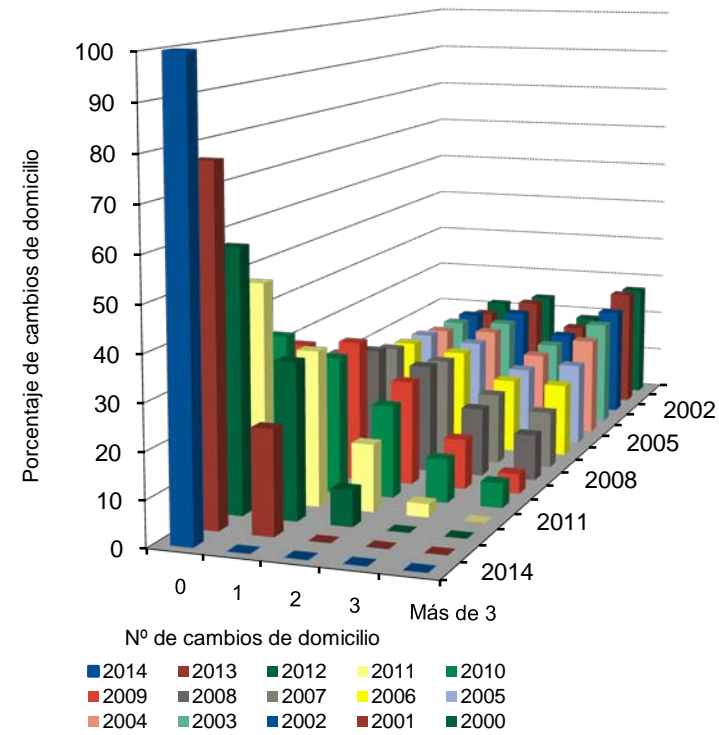

Fuente: Instituto de Estadística de la Comunidad de Madrid
Ficheros de padrón continuo del Instituto Nacional de Estadística

M10G3 - Tasas de número de cambios de domicilio por cohorte de llegada de extranjeros que permanecen en la Comunidad de Madrid en 2015
Porcentajes

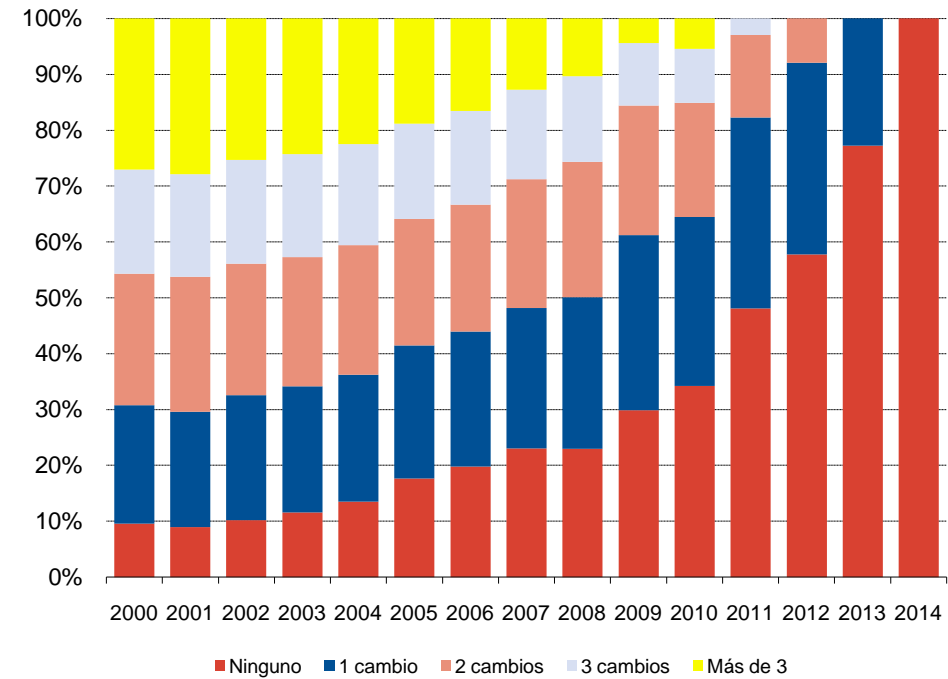

Fuente: Instituto de Estadística de la Comunidad de Madrid
Ficheros de padrón continuo del Instituto Nacional de Estadística

M11 - Extranjeros que han permanecido en la Comunidad de Madrid en 2015 por cohorte de llegada según número de cambios de municipio y media de cambios de municipio

	Cohorte	Número de cambios de municipio					Media
		0	1	2	3	Más de 3	
Población extranjera							
2000	31.084	18.886	7.099	3.332	1.142	625	0,6
2001	38.217	23.569	8.439	3.992	1.451	766	0,6
2002	66.185	42.139	14.223	6.536	2.206	1.081	0,6
2003	64.463	42.198	13.323	6.054	1.977	911	0,5
2004	57.450	37.155	12.359	5.437	1.778	721	0,5
2005	66.539	45.443	12.902	5.759	1.769	666	0,5
2006	81.304	57.666	14.761	6.463	1.825	589	0,4
2007	104.095	76.139	17.955	7.434	1.964	603	0,4
2008	80.134	59.141	13.848	5.443	1.329	373	0,4
2009	65.954	51.320	10.445	3.447	641	101	0,3
2010	70.197	55.981	10.016	3.363	660	177	0,3
2011	65.077	55.735	7.754	1.475	113	0	0,2
2012	65.718	58.935	6.163	620	0	0	0,1
2013	75.237	71.555	3.682	0	0	0	0,0
2014	91.431	91.431	0	0	0	0	0,0

Tasas de cambios de municipio							
2000	100,0	60,8	22,8	10,7	3,7	2,0	
2001	100,0	61,7	22,1	10,4	3,8	2,0	
2002	100,0	63,7	21,5	9,9	3,3	1,6	
2003	100,0	65,5	20,7	9,4	3,1	1,4	
2004	100,0	64,7	21,5	9,5	3,1	1,3	
2005	100,0	68,3	19,4	8,7	2,7	1,0	
2006	100,0	70,9	18,2	7,9	2,2	0,7	
2007	100,0	73,1	17,2	7,1	1,9	0,6	
2008	100,0	73,8	17,3	6,8	1,7	0,5	
2009	100,0	77,8	15,8	5,2	1,0	0,2	
2010	100,0	79,7	14,3	4,8	0,9	0,3	
2011	100,0	85,6	11,9	2,3	0,2	0,0	
2012	100,0	89,7	9,4	0,9	0,0	0,0	
2013	100,0	95,1	4,9	0,0	0,0	0,0	
2014	100,0	100,0	0,0	0,0	0,0	0,0	

Fuente: Instituto de Estadística de la Comunidad de Madrid
Ficheros de padrón continuo del Instituto Nacional de Estadística

M11G1 - Tasas de número de cambio de municipio por cohorte de llegada de extranjeros que han permanecido en la Comunidad de Madrid en 2015 Porcentajes

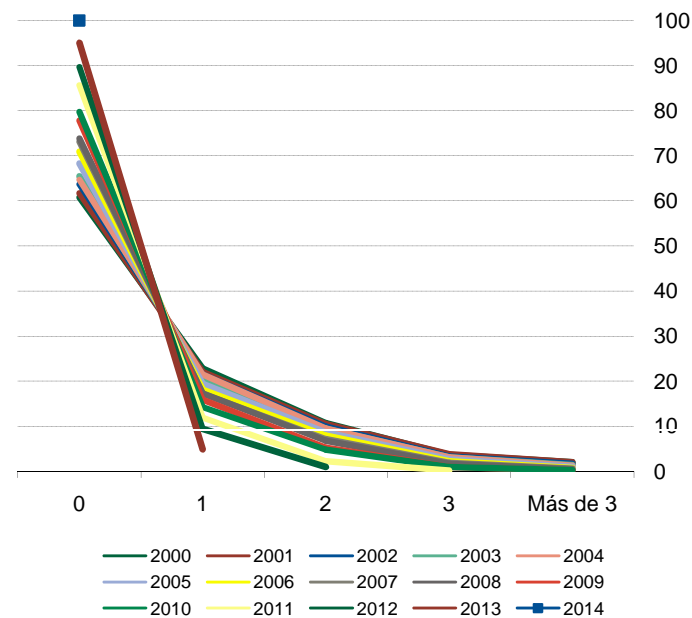

Fuente: Instituto de Estadística de la Comunidad de Madrid
Ficheros de padrón continuo del Instituto Nacional de Estadística

M11G2 - Tasas de número de cambio de municipio por cohorte de llegada de extranjeros que han permanecido en la Comunidad de Madrid en 2015

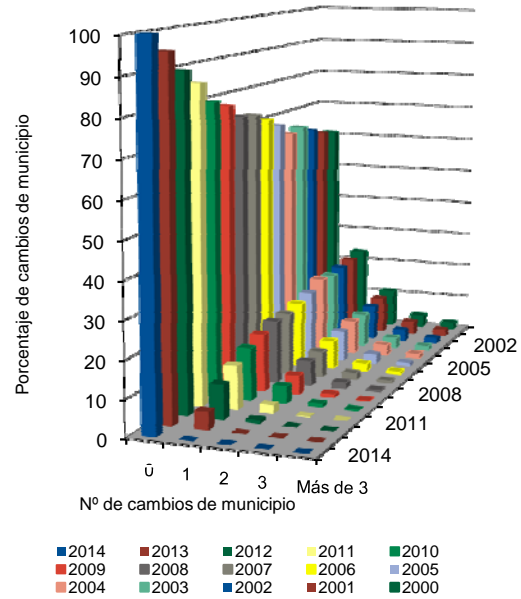

Fuente: Instituto de Estadística de la Comunidad de Madrid
Ficheros de padrón continuo del Instituto Nacional de Estadística

M11G3 - Tasas de número de cambio de domicilio por cohorte de llegada de extranjeros que permanecen en la Comunidad de Madrid en 2015
Porcentajes

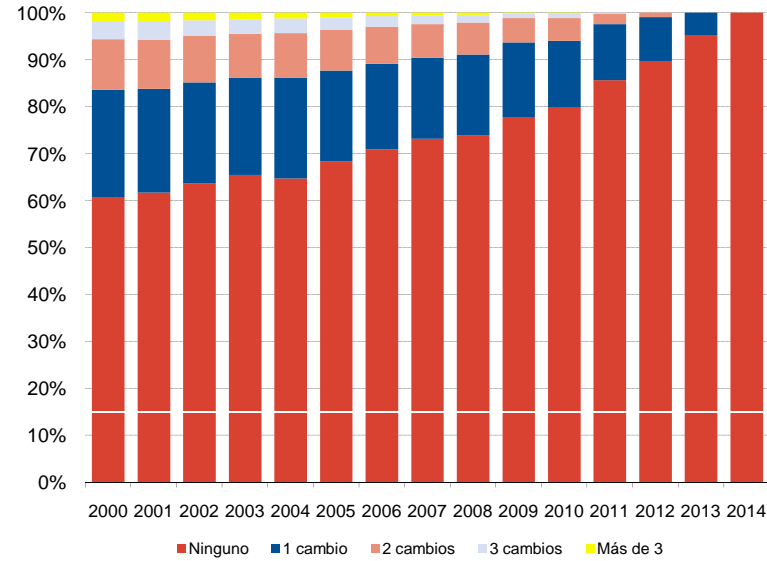

Fuente: Instituto de Estadística de la Comunidad de Madrid
Ficheros de padrón continuo del Instituto Nacional de Estadística

P-M - Población extranjera llegada antes del 2000 según permanencia a 1 de enero de cada año

	2001	2011	2012	2013	2014	2015
Población extranjera						
Antes del 2000	275.934	154.979	147.306	139.435	131.289	123.843
Tasas de permanencia						
Antes del 2000	100,0	56,2	53,4	50,5	47,6	44,9

Población extranjera llegada antes del 2000 nacionalizada a 1 de enero de cada año

	2001	2011	2012	2013	2014	2015
Población extranjera						
Antes del 2000	0	60.525	64.726	67.024	66.545	67.353
Tasas de nacionalización						
Antes del 2000	0,0	39,1	43,9	48,1	50,7	54,4

Población extranjera llegada antes del 2000 de las seis nacionalidades más frecuentes a 1 de enero de cada año

	2001	2011	2012	2013	2014	2015
Población extranjera						
Ecuador	42.658	34.861	33.675	31.778	29.335	27.188
Marruecos	23.614	18.455	17.614	16.607	15.703	14.811
Colombia	21.790	14.682	14.614	13.350	12.513	11.792
Perú	12.170	11.289	11.019	10.601	10.170	9.760
República Dominicana	9.829	7.907	7.645	7.268	6.827	6.435
Rumanía	9.301	7.663	7.331	7.047	6.698	6.394
Suma 6 países	119.362	94.857	91.898	86.651	81.246	76.380

Población extranjera llegada antes del 2000 por grupos de edad a 1 de enero de cada año

	2001	2011	2012	2013	2014	2015
Población extranjera						
Menores de 16 años	35.937	7.337	5.729	4.266	2.844	1.682
De 16 a 24 años	42.508	12.296	11.352	10.394	9.636	8.545
De 25 a 34 años	84.055	25.393	21.628	18.319	15.443	13.370
De 35 a 49 años	77.149	71.850	68.990	65.217	60.425	55.529
De 50 a 64 años	24.087	30.173	31.534	32.934	34.319	35.685
Mayores de 64 años	12.198	7.930	8.073	8.305	8.622	9.032

Población extranjera llegada antes del 2000 por sexo a 1 de enero de cada año

	2001	2011	2012	2013	2014	2015
Población extranjera						
Hombres	130.049	73.065	69.018	64.982	60.915	57.098
Mujeres	145.885	81.914	78.288	74.453	70.374	66.745
Tasas						
Hombres	99,1	55,7	52,6	46,6	46,4	46,1
Mujeres	111,1	62,4	59,6	53,4	53,6	53,9
Total	100,0	100,0	100,0	100,0	100,0	100,0

Población extranjera llegada antes del 2000 que permanece en el mismo domicilio a 1 de enero de cada año

	2001	2011	2012	2013	2014	2015
Población extranjera						
Antes del 2000	275.934	39.477	30.881	27.397	24.493	22.239
Tasas de permanencia en el mismo domicilio						
Antes del 2000	100,0	14,3	11,2	9,9	8,9	8,1

Población extranjera llegada antes del 2000 que permanece en el mismo municipio a 1 de enero de cada año

	2001	2011	2012	2013	2014	2015
Población extranjera						
Antes del 2000	275.934	111.480	104.573	97.173	89.914	83.617
Tasas de permanencia en el mismo municipio						
Antes del 2000	100,0	40,4	37,9	35,2	32,6	30,3

