

Atlas de la movilidad residencia-trabajo en la Comunidad de Madrid

2017

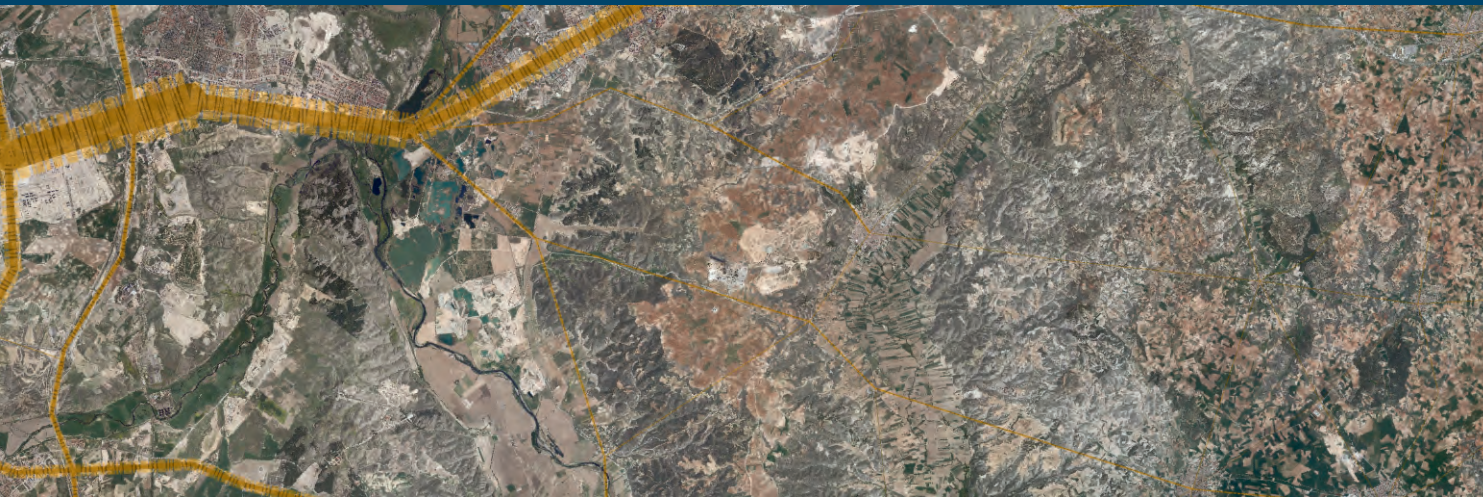

Comunidad
de Madrid

Atlas de la movilidad residencia-trabajo
en la Comunidad de Madrid
2017

CONSEJERÍA DE ECONOMÍA, EMPLEO Y HACIENDA

ELABORACIÓN DEL TRABAJO: ARGEA CONSULTORES S.L.

Textos:

Pablo Fidalgo García
Agustín Martín Espinosa

Explotación estadística y elaboración de cartografía y gráficos:

Agustín Martín Espinosa
Elisa Suárez Antón

Diseño, maquetación y tratamiento de imágenes:

Elisa Suárez Antón

Fotografías:

Pablo Fidalgo García
Julián Bueno Risco

COORDINACIÓN:

Fernando del Castillo
Javier Horcajo
Concha de la Grana
Andrés Criado
Juan Leyva

EDITA: Dirección General de Economía y Política Financiera
C/Albasanz, 16 - 28037 – Madrid
www.madrid.org/iestadis
iestadis@madrid.org

Imprime: IARRICCIO ARTES GRÁFICAS S.L.

Tirada: 500 ejemplares

Edición: Julio 2017

Depósito Legal: M-21055-2017

Impreso en España

Índice	3
Introducción	4
Metodología	5
Ámbito de trabajo	8
1. Marco de referencia	11
2. Caracterización general de los desplazamientos residencia-trabajo	29
3. La movilidad intermunicipal residencia-trabajo. Municipios con más de 40.000 habitantes de la Comunidad de Madrid	77
4. Desplazamientos hacia los principales centros de actividad económica	129
5. Características socioeconómicas	151
6. Listados de procedencia y destino de los trabajadores en los municipios de más de 40.000 habitantes	183

Introducción

El Atlas de la Movilidad residencia-trabajo en la Comunidad de Madrid es un documento de carácter gráfico sobre los desplazamientos de los trabajadores entre su lugar de residencia y su lugar de trabajo. Este tema es de máximo interés en una Comunidad como la nuestra, en la cual el hecho metropolitano se ha dilatado hasta traspasar las fronteras administrativas y alcanzar las comunidades vecinas en todas las direcciones. Los madrileños se mueven cada día en espacios más amplios, recorriendo desde su casa a su puesto de trabajo decenas de kilómetros. La expansión (podríamos decir "explosión") urbanística y de las infraestructuras de transporte asociadas a ella, unida a la desconcentración de la actividad económica han incrementado las distancias que los madrileños recorren a diario. También está variando el tipo de viaje: a los mayoritarios viajes periferia-centro se unen ahora otros en sentido contrario (desde Madrid capital hacia sucesivas coronas del área metropolitana), incluso una no desdeñable proporción de viajes que no tienen por origen o destino la capital.

La oportunidad de este Atlas la ofrece la explotación que el Instituto de Estadística ha realizado de fuentes de información procedentes de la Tesorería General de la Seguridad Social (del Ministerio de Empleo y Seguridad Social) sobre trabajadores por cuenta ajena, que se han enlazado además con el Padrón Continuo y el Callejero de la Comunidad de Madrid. El resultado de la citada explotación es que para cada empleo por cuenta ajena en la Comunidad se dispone de su ubicación y del lugar de residencia de la persona que lo ocupa. Esta relación nos permite establecer la correspondencia residencia-trabajo, objeto de este documento.

Con esta relación se han pretendido cuantificar y caracterizar los desplazamientos laborales de todos aquellos que trabajan en la Comunidad. Se han discriminado según su lugar de origen y su lugar de destino, además de por algunas características tanto de las personas como de la actividad a la que se dedican. Se ha pretendido describir en qué medida los trabajadores se mueven cerca o lejos, salen de su municipio o se quedan, o si se mueven de forma diferente según ciertos rasgos. Se han discriminado los lugares donde los trabajadores residen o trabajan según su carácter de emisores o receptores de trabajadores, de predominio de la residencia o de la actividad. Por último se han dibujado los grandes flujos de desplazamientos sobre la red principal de transportes.

No se dispone, sin embargo, de datos sobre otros aspectos de importancia para el estudio de la movilidad metropolitana, como el medio de transporte utilizado, el recorrido realizado o el tiempo empleado en el mismo. Tampoco se tratan otros viajes de motivación distinta a la laboral. Para estos detalles es necesario acudir a otras fuentes.

Como buen atlas que pretende ser, se encontrará aquí profusión de mapas y gráficos de todo tipo, y muy escasa literatura, de hecho sólo la estrictamente necesaria para comprender e interpretar la parte visual. No se realizan labores interpretativas ni se obtiene conclusión alguna, tarea de la que deberá ocuparse el lector.

El Atlas se inicia con una descripción de la metodología empleada, incluyendo detalles de las fuentes y tratamiento de los datos, principales conceptos utilizados, clasificaciones temáticas y territoriales empleadas, y técnicas de representación gráfica. La lectura de este capítulo es imprescindible para comprender el resto del documento.

A continuación se localiza a los trabajadores según su lugar de residencia y su lugar de trabajo, y se caracteriza el territorio según el predominio de uno u otro.

En el siguiente capítulo se realiza una caracterización general de la movilidad residencia-trabajo, primero para toda la Comunidad y después para las diferentes Zonas Estadísticas.

Aumentando el nivel de detalle, se prosigue con una caracterización de la movilidad que implica a los 25 mayores municipios de la Comunidad.

Con mayor precisión aún, se ha realizado un análisis detallado de cinco zonas de actividad escogidas que trascienden al municipio: el eje de la Castellana, el área norte metropolitano, el eje de la carretera de Barcelona, la que hemos denominado "constelación industrial sur", y el eje noroeste.

Por último se dedica un capítulo a analizar los desplazamientos laborales discriminando a los trabajadores según características demográficas (edad, sexo, nacionalidad) o referentes a la actividad a la que se dedican (tamaño del establecimiento, sector de actividad).

Descripción de la fuente de información

Los datos utilizados proceden de la explotación que ha realizado el Instituto de Estadística sobre los ficheros de Afiliación a la Seguridad Social y de Cuentas de Cotización con domicilio en la Comunidad de Madrid de la Tesorería General de la Seguridad Social (Ministerio de Trabajo y Asuntos Sociales). Los datos se refieren a los empleados por cuenta ajena el 1 de enero de 2017.

La explotación consiste en enlazar el fichero de cuentas de cotización (que nos proporciona los datos de la actividad económica: localización, número de empleos, rama de actividad) con el fichero de afiliados a la Seguridad Social (que aporta los datos sobre el lugar de residencia del trabajador). Adicionalmente, se ha relacionado cada trabajador con el fichero del Padrón Continuo, lo que ha añadido información sobre el domicilio de aquel, además de otros datos de interés (sexo, edad y nacionalidad). La localización concreta del lugar de trabajo y del lugar de residencia se ha obtenido a través del callejero del Instituto de Estadística.

El universo considerado en el presente trabajo consiste, por lo tanto, en los trabajadores por cuenta ajena que trabajan en establecimientos en la Comunidad de Madrid y residen en la misma o en ciertos municipios de Guadalajara y Toledo. No se incluyen los trabajadores por cuenta propia.

Tratamiento de la información

El fichero de partida consta de 2.309.226 trabajadores con su lugar de residencia y su lugar de trabajo. En este documento se analiza el desplazamiento de los trabajadores desde uno a otro lugar.

El tratamiento de los datos y el análisis posterior se han realizado con el objetivo de obtener representaciones gráficas y mapas temáticos significativos sobre el movimiento entre residencia y trabajo. Para ello se han agrupado los datos según las diferentes unidades administrativas en las que se ubican la residencia o el empleo (puesto de trabajo). A este respecto se han utilizado:

- Zonas Estadísticas, formadas por agrupaciones de municipios. Son once para la Comunidad de Madrid. Se han incluido también un conjunto de municipios de las zonas limítrofes de las provincias de Guadalajara y Toledo, cada unas de las cuales se ha tratado como una zona estadística más.
- Municipios. Son 179 en la Comunidad de Madrid, a los que se han añadido 19 más de la provincia de Guadalajara y otros 35 de Toledo en las zonas que se han considerado de mayor influencia, en los que se han localizado residentes que trabajan en la Comunidad de Madrid.
- Distritos (sólo en el caso del municipio de Madrid)
- Sectores urbanos. En la Comunidad de Madrid, además de las entidades y núcleos que constituyen el Nomenclátor, se delimitan dentro de los núcleos los denominados sectores urbanos. Se entiende por "sector urbano" una porción diferenciada de un núcleo que cuenta con una tipología de época o construcción similar, o es conocida y nombrada de una manera particular por cualquier otra causa. El interés de los sectores urbanos para éste trabajo radica en que suelen diferenciar dentro de los núcleos urbanos las zonas de actividad económica, constituidas por polígonos industriales, áreas empresariales o comerciales, zonas logísticas, etc. Estos sectores urbanos dedicados en exclusiva a actividades económicas concentran gran cantidad de empleo y son el destino de muchos de los desplazamientos residencia-trabajo en la comunidad de Madrid.

Además de por criterio geográfico, se han discriminado los datos por criterios socioeconómicos con objeto de detectar comportamientos diferenciados en lo referente a la movilidad:

- Sexo
- Edades: se han tenido en cuenta tres grupos: menores de 30 años, de 30 a 50, más de 50 años.
- Nacionalidad: españoles y extranjeros, y dentro de éstos: ciudadanos de la Unión Europea de los 15, resto de europeos, africanos, americanos, y asiáticos y otros.
- Ramas de actividad: se han utilizado las clasificaciones R6, R12 y R28. También para representar los flujos de trabajadores se ha utilizado como base la clasificación R-12 agrupada de la siguiente manera:
 - Primario e industria
 - Construcción
 - Comercio y hostelería
 - Transporte y almacenamiento
 - Información y servicios profesionales
 - Servicios financieros

Representaciones de flujos de los desplazamientos entre el lugar de residencia y el lugar de trabajo

Se ha optado por utilizar este tipo de gráfico debido a lo elocuente que resulta la imagen del conjunto de los desplazamientos entre uno o varios orígenes y destinos, representada a través de la carga que estos desplazamientos generan sobre un red viaria básica que da cobertura al conjunto de conexiones en la Comunidad de Madrid.

El procedimiento seguido a la hora de construir este grafismo contó con los siguientes pasos:

- Construcción de una red viaria básica que, a modo de grafo de red, permitiera conectar todos los posibles pares origen-destino. Para la generación de dicha red se tomó como referencia la propia red viaria existente, que cumpliera con dos premisas fundamentales: que diera cobertura a todas las posibles relaciones origen-destino, y que representara viario existente con niveles de capacidad y servicio razonables. Complementariamente, se añadieron otra serie de arcos que, sin cumplir las premisas establecidas, permitieran completar y cerrar la red básica.
- Creación de una colección de matrices orígenes-destinos, a nivel de zonas estadísticas, municipios y áreas de especial concentración de la actividad productiva. Todo ello para el conjunto de la Comunidad de Madrid, como para algunos municipios de las provincias de Toledo y Guadalajara que, aunque sólo tratados como origen o generadores de desplazamientos, tienen un importante peso en la movilidad global residencia-trabajo de la Comunidad de Madrid.
- Generación de una red de recorridos para todas las posibles relaciones origen-destino consideradas. El proceso seguido para obtener esta red se basó en un algoritmo de caminos mínimos que permiten identificar el recorrido más corto entre un grupo determinado de relaciones origen-destino.
- Obtención de las diferentes representaciones de los flujos de desplazamiento analizados, en función de diferentes criterios tales como el origen, el destino, la nacionalidad, etc., a través de selecciones o consultas aplicadas a las matrices origen-destino señaladas. El flujo se representa gráficamente modulando el ancho de cada arco o segmento, de forma proporcional a la cantidad de trabajadores que lo atraviesan.
- La práctica totalidad de los flujos se han calculado tomando como unidad espacial básica el municipio en su conjunto. Esto quiere decir que lo que se representa son los flujos de los trabajadores que salen de su municipio de residencia para dirigirse a un municipio de trabajo distinto. Téngase en cuenta que no quedan representados los trabajadores que residen y trabajan en el mismo municipio, es decir, los movimientos intramunicipales, que, por otra parte, suponen en torno al 51% del total de desplazamientos.

Debe tenerse en cuenta también que los flujos representados son teóricos: no se dispone del recorrido concreto de un trabajador sobre una red de transporte desde su lugar de residencia al de trabajo, sino que sólo se conocen el lugar de origen, el de destino, y el camino más corto sobre un grafo o red virtual que conecta ambos. Los resultados, no obstante, permiten interpretar los flujos esenciales sobre la Comunidad de Madrid.

La representación de los flujos se ha realizado para los siguientes niveles espaciales:

- Para el conjunto de la Comunidad de Madrid y los municipios añadidos de Guadalajara y Toledo: se han representado el conjunto de los flujos origen-destino intermunicipales en todo el ámbito espacial.
- Para las Zonas Estadísticas: se representan en mapas diferentes los flujos con origen o con destino en los municipios de una determinada zona estadística, tanto entre municipios de la propia zona como los que proceden o tienen como destino municipios exteriores.
- Para los 25 municipios más importantes de la Comunidad de Madrid: se han representado diferenciados en el mismo mapa los flujos con origen o con destino en ese municipio.
- Para cinco zonas de actividad seleccionadas: se representan los flujos que tienen como destino las citadas zonas (el recorrido teórico de los trabajadores desde su lugar de residencia hasta su puesto de trabajo localizado en estas zonas).

Representaciones en tres dimensiones

Se han creado vistas tridimensionales, con diferentes orientaciones geográficas, para representar algunas de las variables que ayuden a caracterizar la distribución en el territorio de la Comunidad de Madrid de la situación de la residencia de los trabajadores y de los centros de trabajo. En estas vistas el volumen total que adquiere cada unidad administrativa es proporcional a la magnitud que se quiere representar. Estos mapas tridimensionales facilitan la comprensión y ayudan a captar la distribución espacial del fenómeno. Se ha utilizado este tipo de mapa para visualizar los lugares de residencia de los trabajadores y la concentración de los puestos de trabajo, o de algunos subconjuntos de éstos últimos (según nacionalidad o rama de actividad). Todo ello se ha referido a la unidad administrativa del sector urbano.

Conceptos que se han utilizado:

- **Trabajadores, empleo, puestos de trabajo**
 Términos que se utilizan para referirse a las personas que forman el universo de éste estudio (estrictamente, los trabajadores por cuenta ajena que trabajan en establecimientos en la Comunidad de Madrid y residen en la misma o en ciertos municipios de Guadalajara y Toledo). Sin embargo se han utilizado los términos “empleo” y “puestos de trabajo” en relación con el lugar de trabajo. “Trabajadores” se ha usado de forma más genérica, excluyendo los trabajadores en paro o en busca de su primer empleo.
- **Lugar de residencia del trabajador**
 Es el lugar de origen en su relación (viaje) residencia-puesto de trabajo.
- **Lugar de trabajo**
 Sede del establecimiento en la que el trabajador realiza su actividad. Es el lugar de destino en su relación (viaje) residencia-puesto de trabajo.
- **Relación origen-destino**
 Caracterización del desplazamiento que el trabajador realiza entre su lugar de residencia y su lugar de trabajo. Se han utilizado diversas categorías para describir este movimiento: según si cambian o no de municipio (o de otra unidad administrativa de referencia), según si se mueven a un entorno más o menos lejano. Por otra parte se puede contabilizar en su lugar de origen-residencia (describiendo y cuantificando el lugar al que se dirigen) o en su lugar de destino-trabajo (destacando el lugar del que proceden).
- **Distancia origen-destino o residencia-trabajo**
 Distancia euclidiana (a vuelo de pájaro), en línea recta, entre los dos lugares señalados anteriormente. No se trata de la distancia recorrida a través de una red de comunicaciones concreta (carretera, ferrocarril...). Se utiliza para calcular las distancias medias.
- **Distancia media**
 Resultado de sumar las distancias origen-destino de un colectivo de trabajadores agrupado según cualquier criterio (por su lugar de residencia o trabajo, edad, nacionalidad, rama de actividad) y dividirlo por el número de trabajadores.
- **Flujo de trabajadores**
 Cantidad de trabajadores que atraviesan uno o varios tramos de una red en su movimiento desde un origen (lugar de residencia) a un destino (lugar de trabajo). Se calculan y representan sobre una red virtual que conecta todos los posibles orígenes con los posibles destinos. Se pueden calcular los flujos para el universo total de movimientos o para un subconjunto determinado, discriminando éste último por el criterio que se desee. Con respecto a un espacio geográfico concreto (por ejemplo un municipio) se pueden calcular y representar los flujos con origen o con destino en ese espacio, o bien ambos. Se pueden también calcular y representar los flujos originados al moverse un colectivo concreto (los trabajadores en el sector industrial, los mayores de 50 años, o los extranjeros). La representación de los flujos se realiza sobre una malla-red de conexión entre los lugares de origen y destino. En cada tramo de la red se acumula el paso de cada individuo (trabajador) en su viaje desde su lugar de residencia a su lugar de trabajo, contabilizándose el total de trabajadores que atraviesan ese tramo.
- **Centro de gravedad**
 Punto que constituye la localización media de un conjunto de emplazamientos que representan cualquier fenómeno. En un espacio geográfico se obtiene calculando las medias aritméticas de las coordenadas x e y de los puntos considerados. En este documento se ha calculado el centro de gravedad del empleo en la Comunidad de Madrid.
- **Déficit o superávit de empleos**
 Se ha definido como la diferencia entre el número de puestos de trabajo y el número de trabajadores residentes en un determinado ámbito geográfico. Si el número de puestos de trabajo supera al de trabajadores residentes, existe un superávit, y en caso contrario un déficit.
- **Ratio empleo/residentes**
 Cociente entre el número de empleos (puestos de trabajo) y el número de trabajadores residentes en un determinado ámbito geográfico. Los valores superiores a 1 indican mayor número de empleos que de trabajadores residentes.
- **Ratio entradas/salidas**
 Cociente entre el número de trabajadores que salen de su municipio (para trabajar en otros) y el de los que entran a trabajar a ese mismo municipio. Los valores superiores a 1 indican mayor número de entradas que de salidas. No se tienen en cuenta, en este caso, los trabajadores que residen y trabajan en el mismo municipio.

Ámbito de trabajo. Municipios y zonas estadísticas

Zonas Estadísticas

Son once zonas estadísticas en la Comunidad de Madrid. Los municipios de Guadalajara y Toledo se han agrupado y, en algunos mapas, se han tratado como zonas estadísticas adicionales.

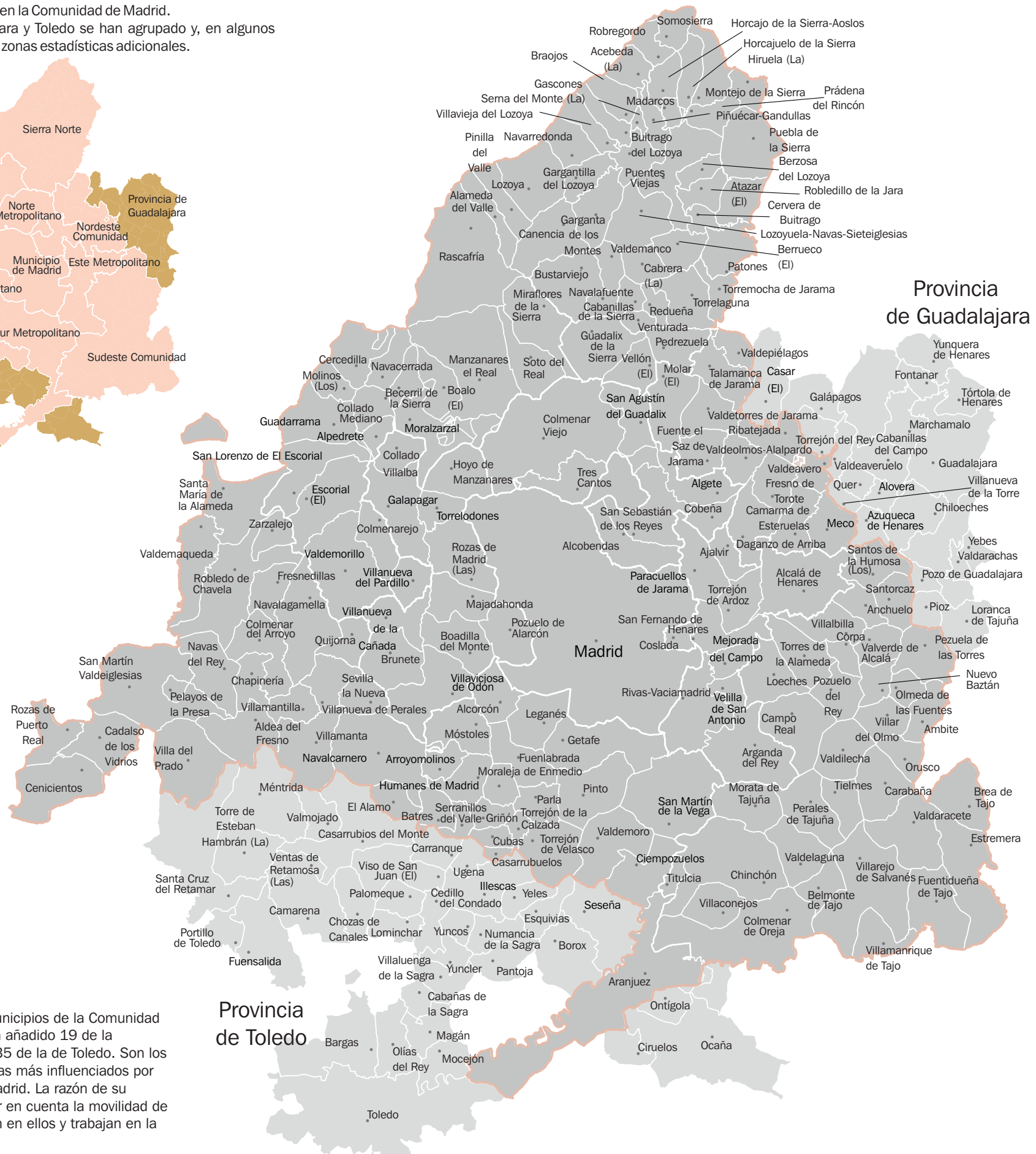

Municipios

Se han utilizado los 179 municipios de la Comunidad de Madrid, a los que se han añadido 19 de la provincia de Guadalajara y 35 de la de Toledo. Son los municipios de esas provincias más influenciados por el área metropolitana de Madrid. La razón de su inclusión ha sido la de tener en cuenta la movilidad de los trabajadores que residen en ellos y trabajan en la Comunidad de Madrid.

Sectores urbanos

En la Comunidad de Madrid, además de las entidades y núcleos que constituyen el Nomenclátor, se delimitan dentro de los núcleos los denominados sectores urbanos.

Se entiende por "sector urbano" una porción diferenciada de un núcleo que cuenta con una tipología de época o construcción similar, o es conocida y nombrada de una manera particular por cualquier otra causa.

El interés de los sectores urbanos para éste trabajo radica en que suelen diferenciar dentro de los núcleos urbanos las zonas de actividad económica, constituidas por polígonos industriales, áreas empresariales o comerciales, zonas logísticas, etc.

Estos sectores urbanos dedicados en exclusiva a actividades económicas concentran gran cantidad de empleo y son el destino de muchos de los desplazamientos residencia-trabajo en la Comunidad de Madrid.

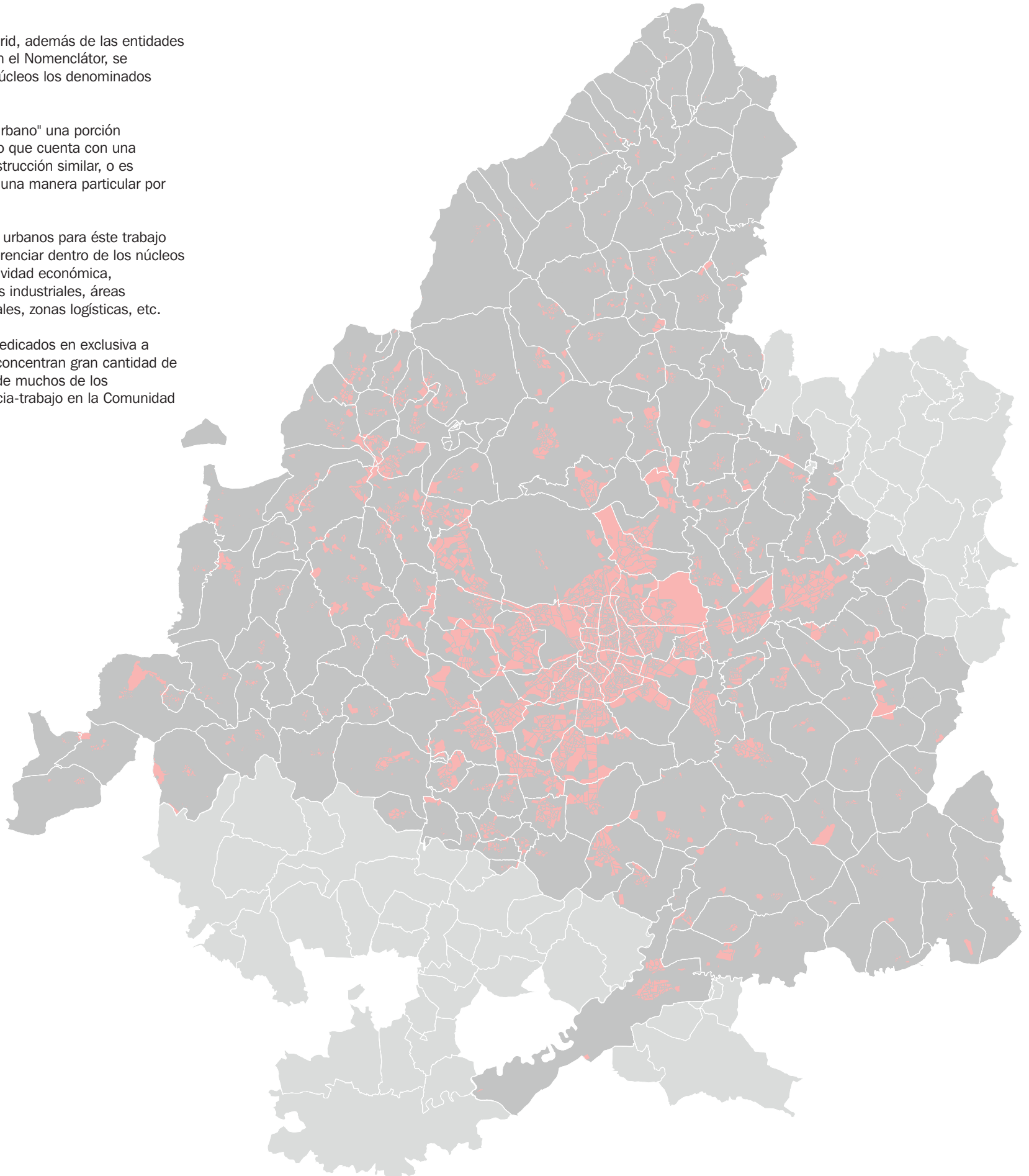



ÍNDICE DE FIGURAS Y MAPAS

- 1.1. Trabajadores según su lugar de residencia. Municipios y distritos de Madrid 2016
- 1.2. Puestos de trabajo. Municipios y distritos de Madrid 2016
- 1.3. Trabajadores según su lugar de residencia. Sectores urbanos de Madrid 2016
- 1.4. Trabajadores según su lugar de residencia. Sectores urbanos de Madrid. Detalle 2016
- 1.5. Puestos de trabajo. Sectores urbanos de Madrid 2016
- 1.6. Puestos de trabajo. Sectores urbanos de Madrid. Detalle
- 1.7. Los 50 sectores urbanos con más de 10.000 empleos en la Comunidad de Madrid 2016
- 1.8. Ratio empleo/trabajadores residentes. Municipios y Distritos de Madrid 2016
- 1.9. Trabajadores residentes y puestos de trabajo-residentes. Sectores urbanos 2016
- 1.10. Trabajadores residentes y puestos de trabajo-residentes. Sectores Urbanos. Detalle 2016
- 1.11. Localización del empleo según la distancia a su centro de gravedad en la Comunidad de Madrid 2016
- 1.12. Localización del empleo según la distancia a su centro de gravedad en la Comunidad de Madrid. Detalle 2016
- 1.13. Ratio empleo/trabajadores residentes. Sectores urbanos 2016
- 1.14. Ratio empleo/ trabajadores residentes. Sectores urbanos 2016
- 1.15. Superávit de puestos de trabajo. Municipios y Distritos de Madrid 2016
- 1.16. Déficit de puestos de trabajo. Municipios y Distritos de Madrid 2016

Marco de referencia

1.1. Trabajadores* según su lugar de residencia. Municipios y distritos de Madrid 2016

Municipios y distritos de Madrid con mayor número de trabajadores* 2016

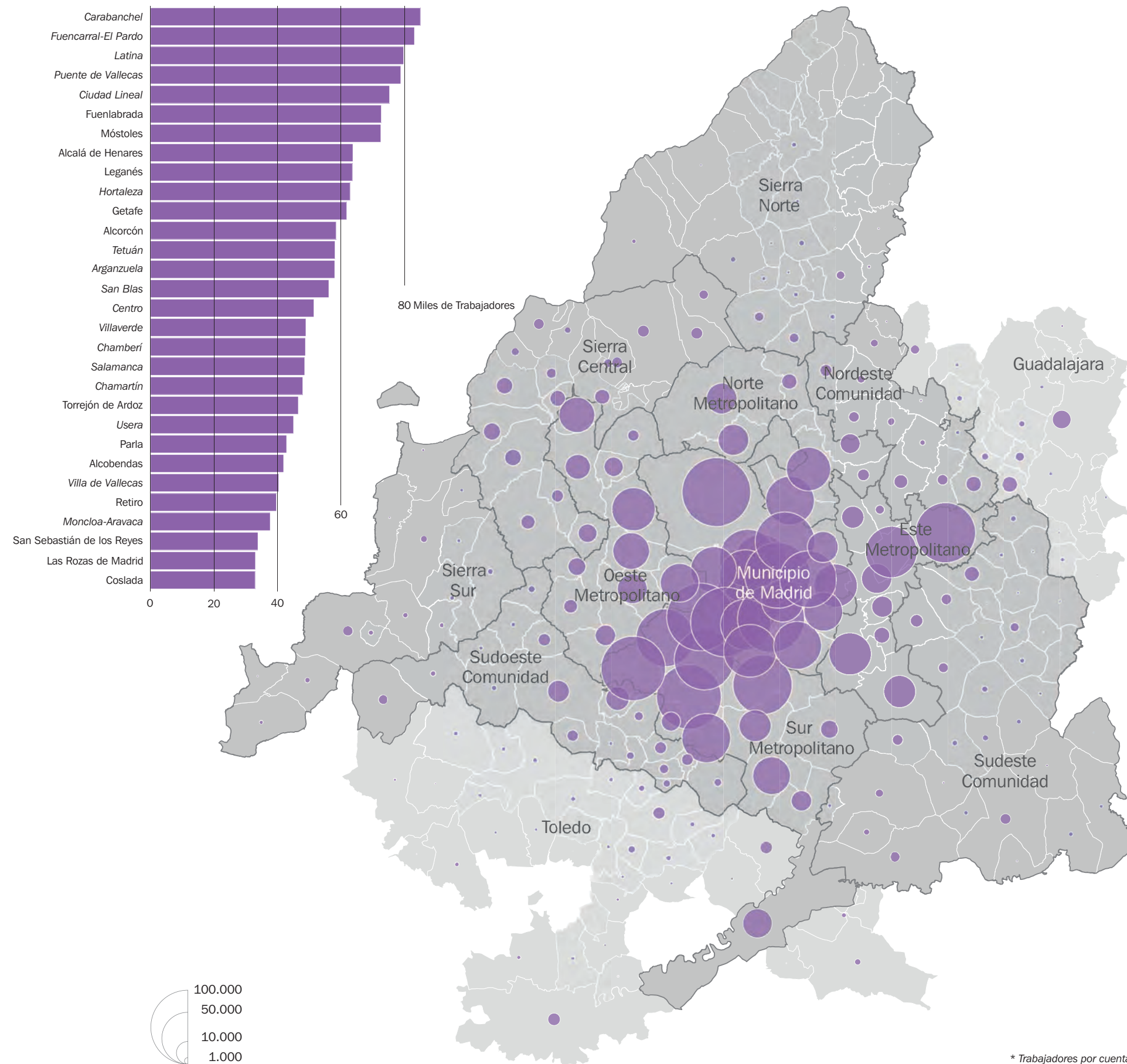

* Trabajadores por cuenta ajena

1.2. Puestos de trabajo*. Municipios y distritos de Madrid 2016

Municipios y distritos de Madrid con mayor número de puestos de trabajo* 2016

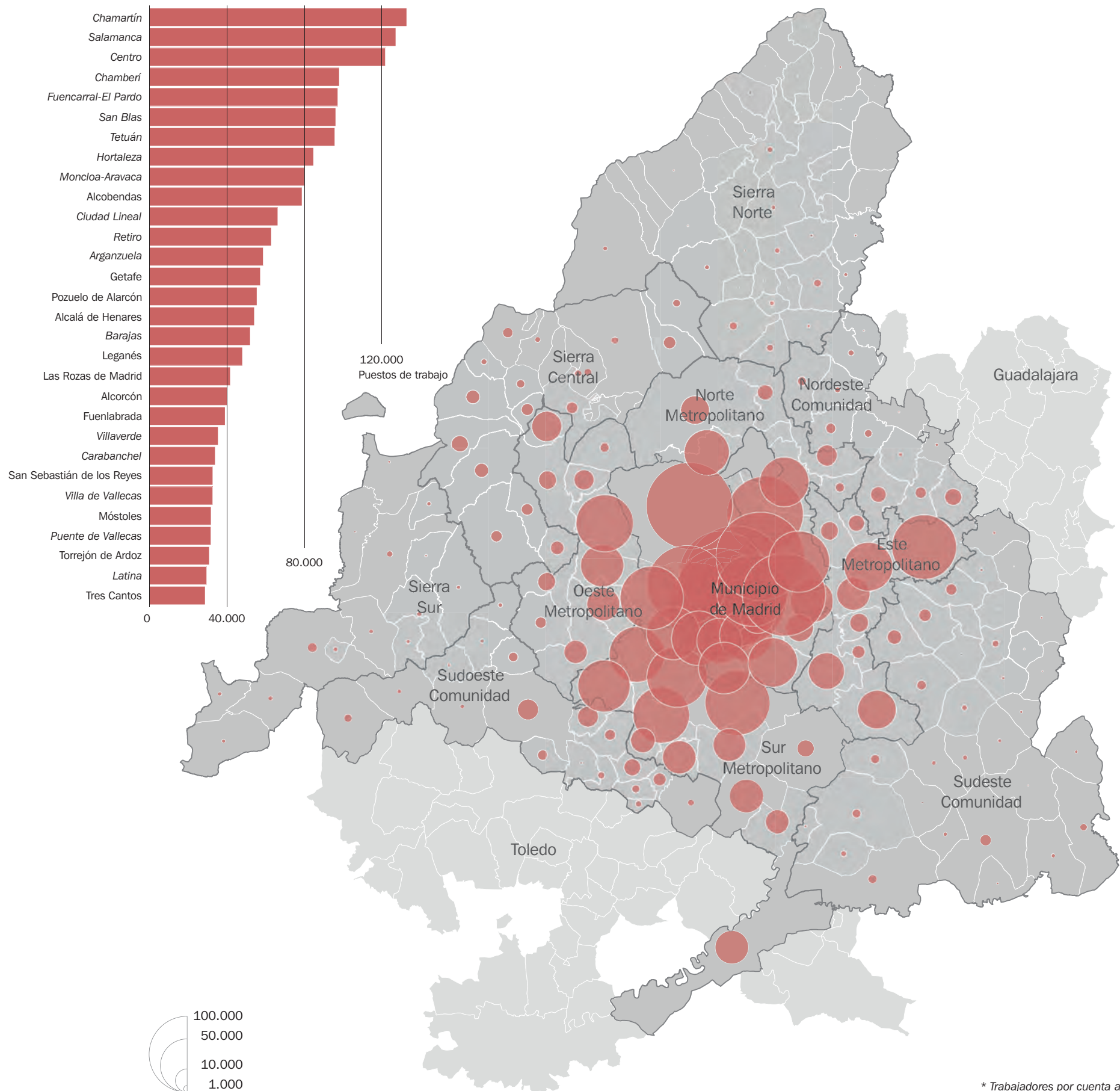

* Trabajadores por cuenta ajena

Marco de referencia

1.3. Trabajadores* según su lugar de residencia. Sectores urbanos de Madrid 2016

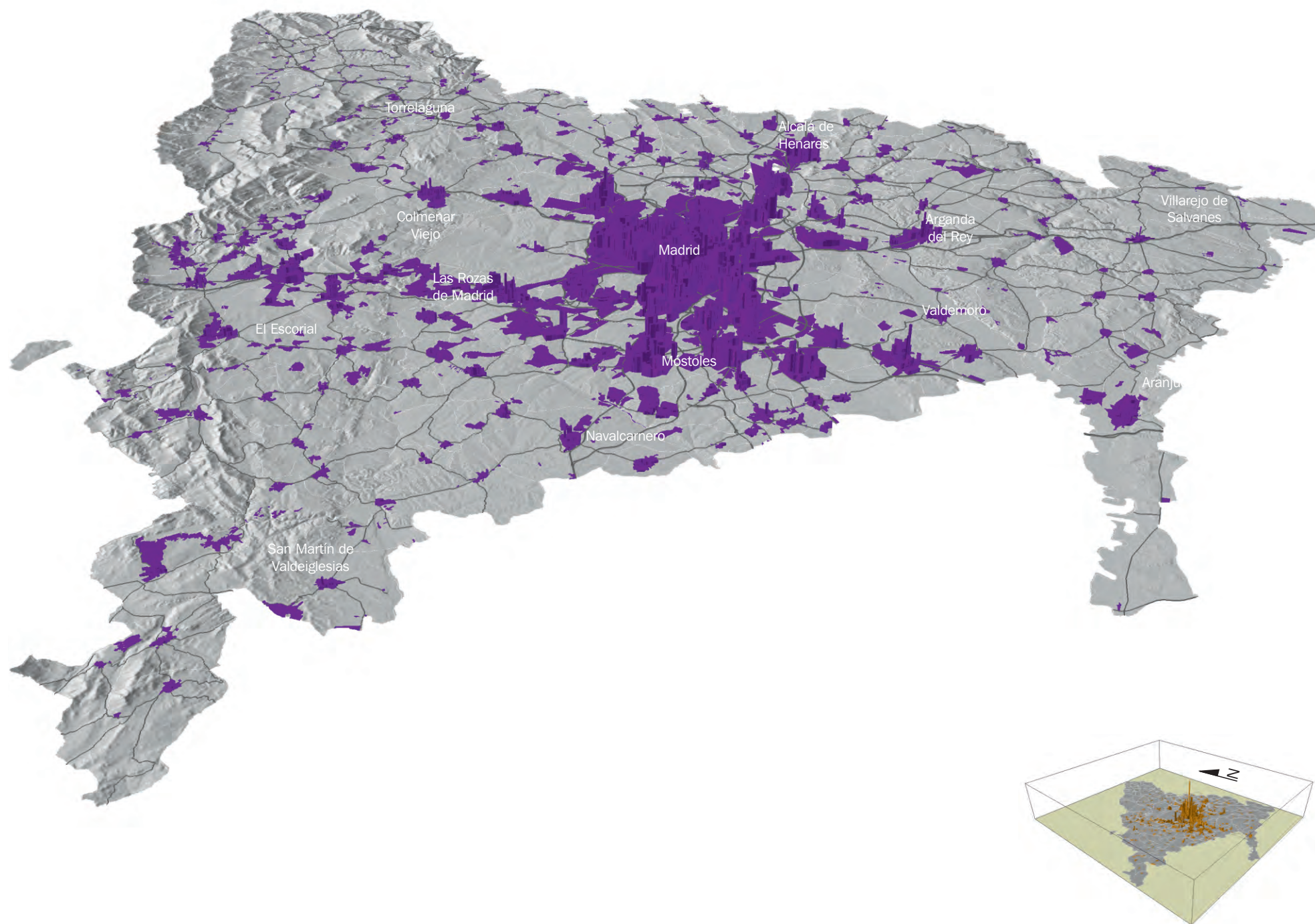

* Trabajadores por cuenta ajena

1.4. Trabajadores* según su lugar de residencia. Sectores urbanos de Madrid. Detalle 2016

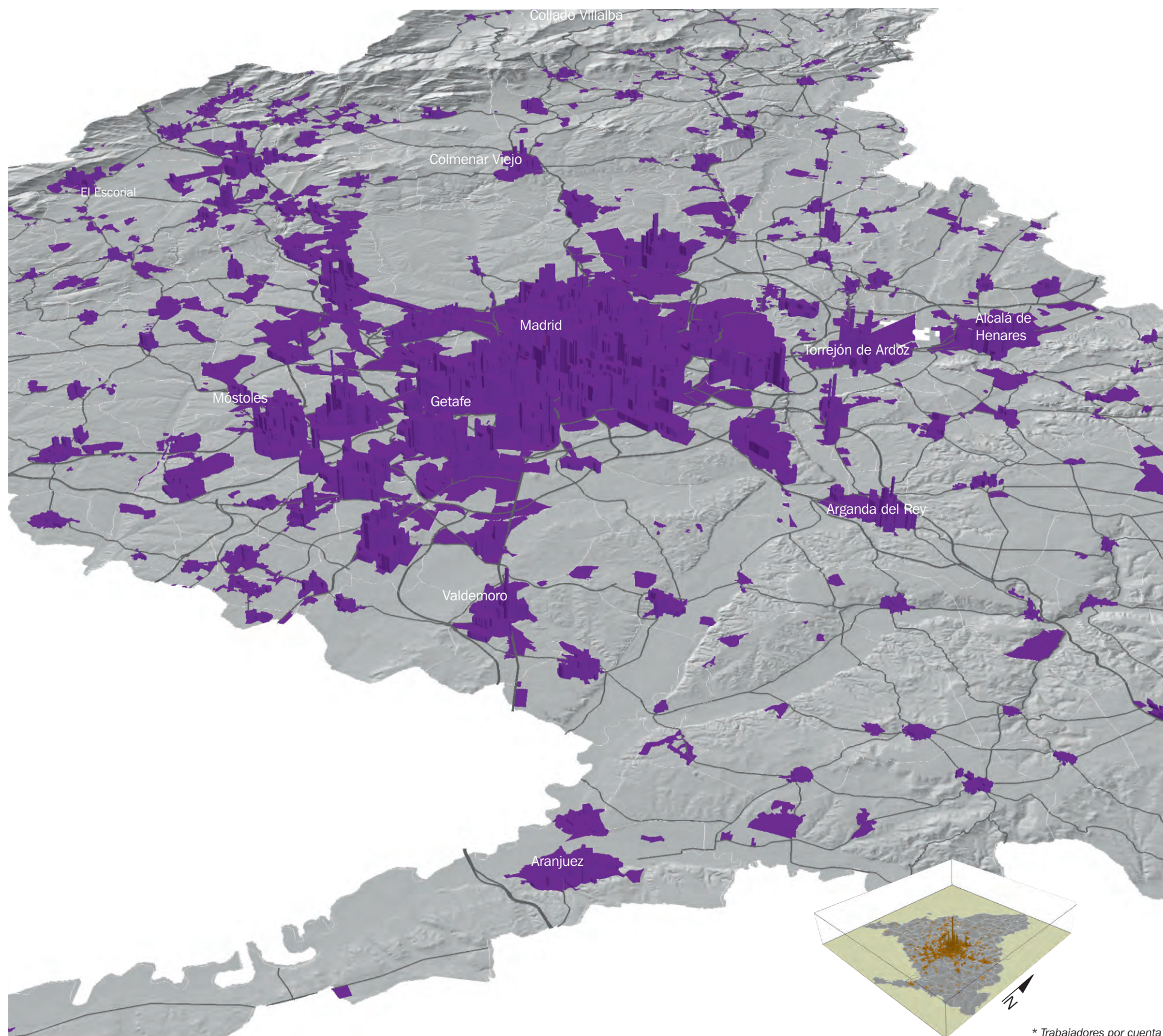

* Trabajadores por cuenta ajena

Marco de referencia

1.5. Puestos de trabajo*. Sectores urbanos de Madrid 2016

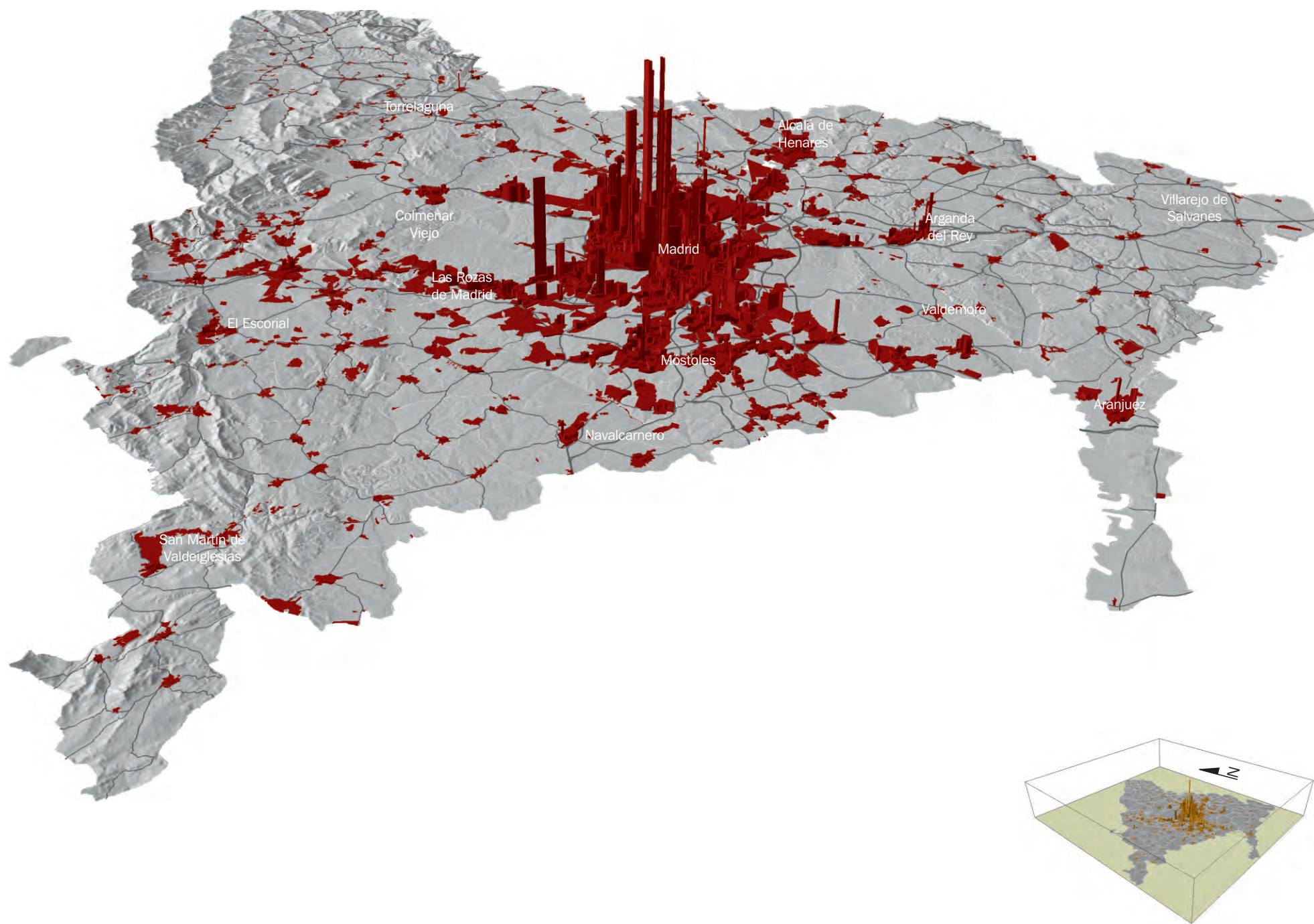

* Trabajadores por cuenta ajena

1.6. Puestos de trabajo*. Sectores urbanos de Madrid. Detalle 2016

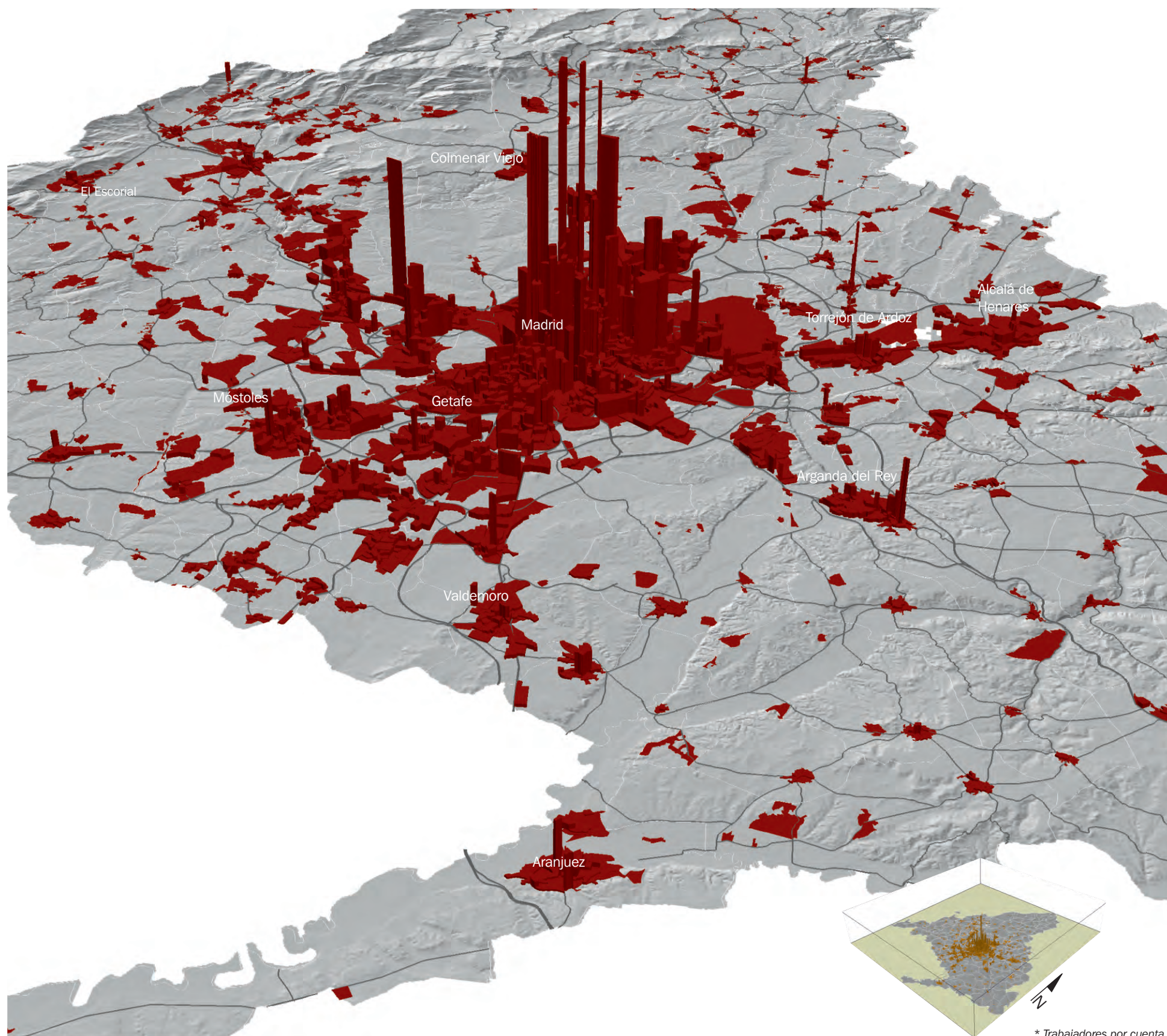

* Trabajadores por cuenta ajena

Marco de referencia

1.7. Los 50 sectores urbanos con más de 10.000 empleos en la Comunidad de Madrid 2016

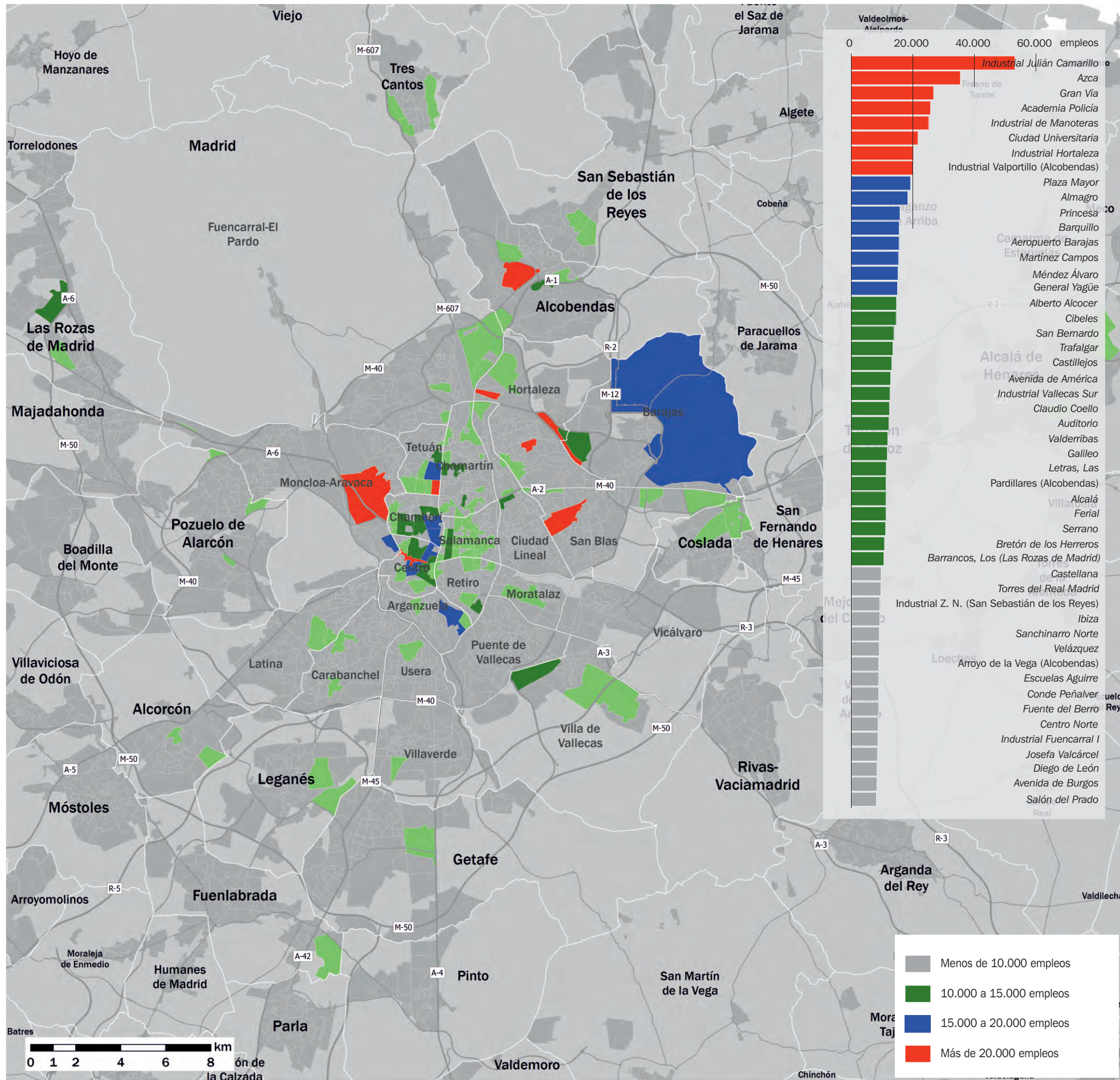

1.8. Ratio empleo/trabajadores* residentes. Municipios y Distritos de Madrid 2016

Ratio empleo/trabajadores* residentes

Cociente entre el número de empleos (puestos de trabajo) y el número de trabajadores residentes en un determinado ámbito geográfico. Los valores superiores a 1 indican mayor número de empleos que de trabajadores residentes.

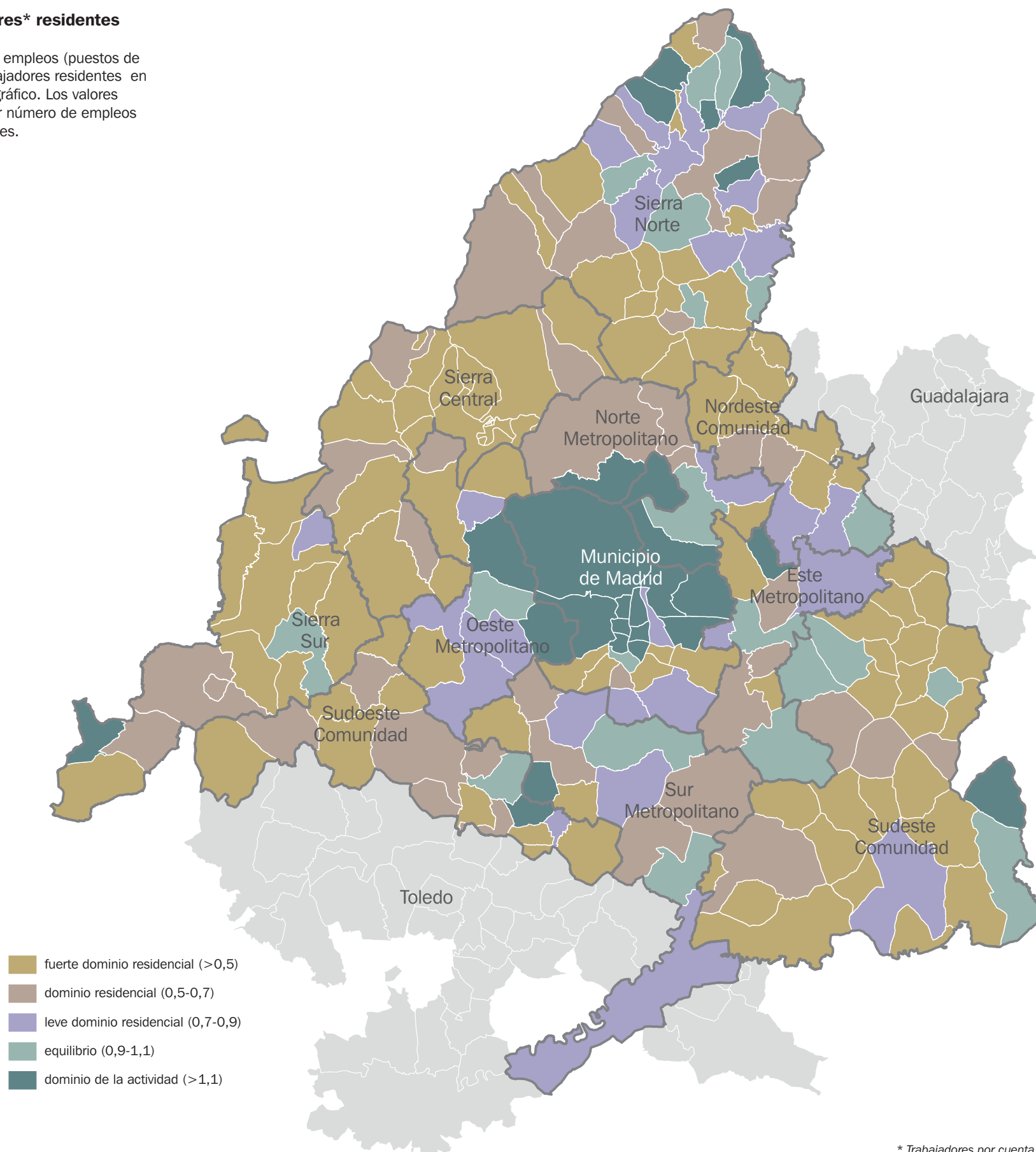

* Trabajadores por cuenta ajena

Marco de referencia

1.9. Trabajadores* residentes y puestos de trabajo*-residentes. Sectores urbanos 2016

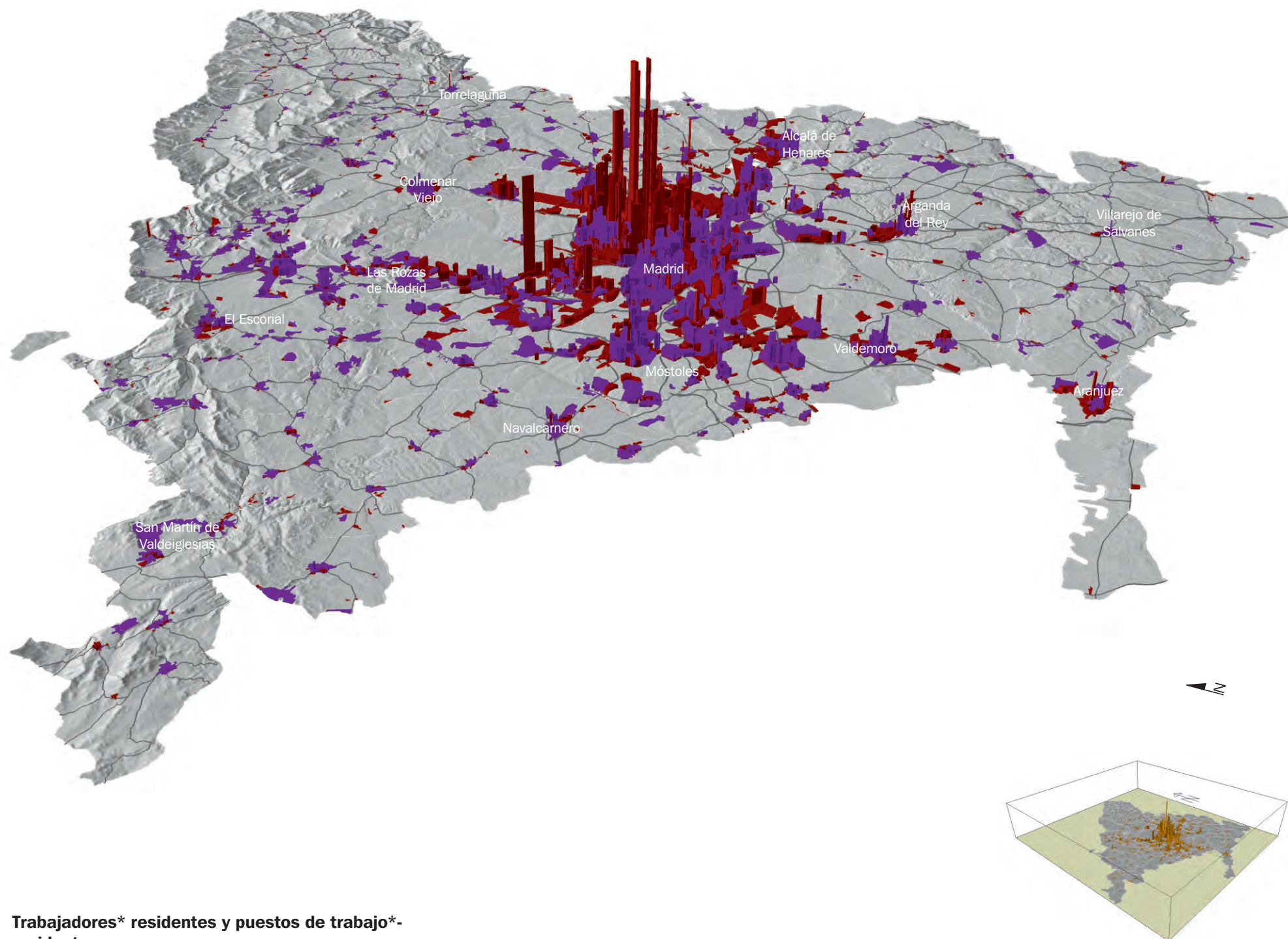

Trabajadores* residentes y puestos de trabajo*-residentes

Superposición de los trabajadores residentes (morado) y los puestos de trabajo (rojo) en los sectores urbanos. El color del sector indica un mayor número de unos u otros.

* Trabajadores por cuenta ajena

1.10. Trabajadores* residentes y puestos de trabajo*-residentes. Sectores Urbanos. Detalle 2016

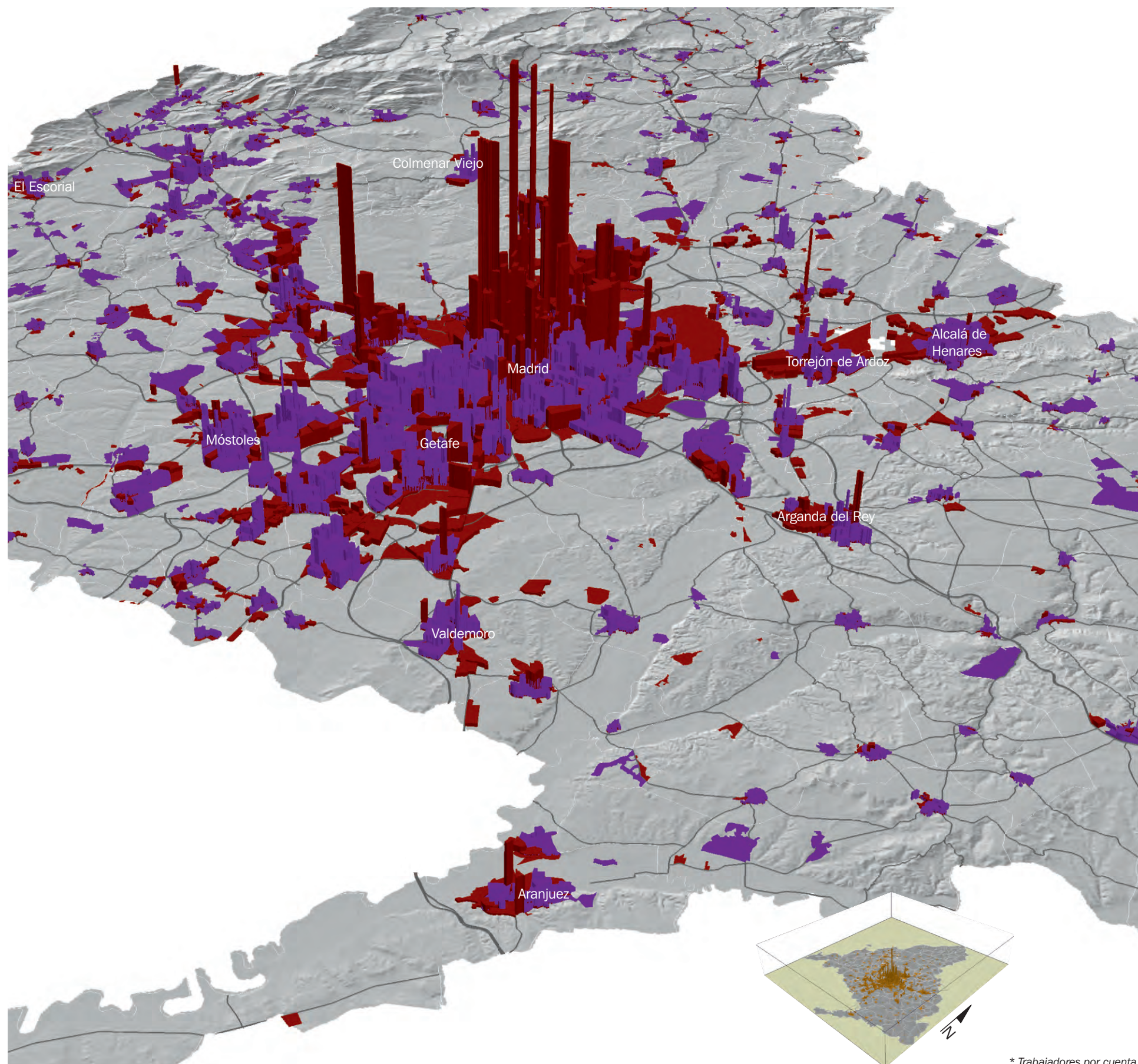

* Trabajadores por cuenta ajena

Marco de referencia

1.11. Localización del empleo según la distancia a su centro de gravedad en la Comunidad de Madrid 2016

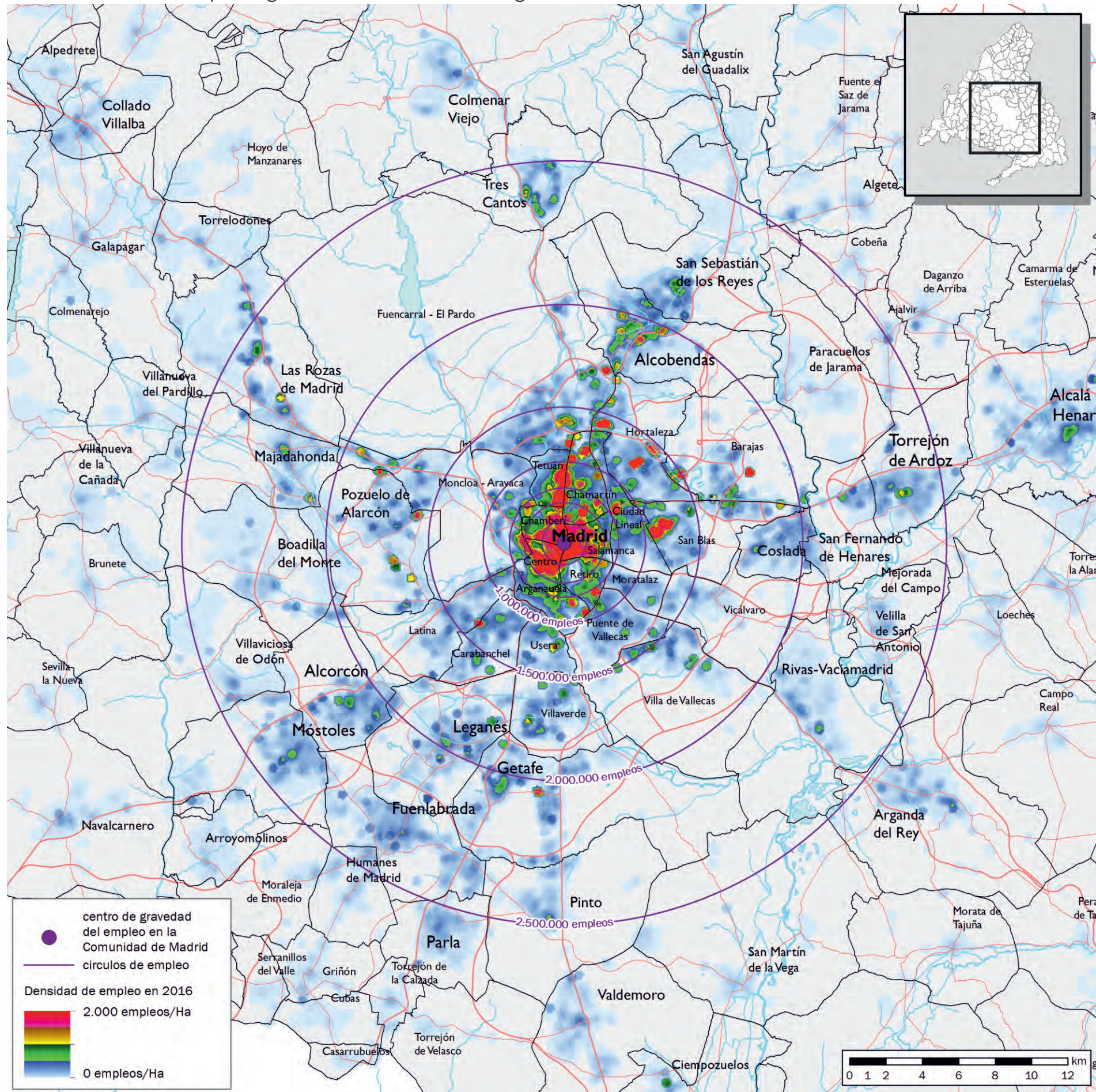

1.12. Localización del empleo según la distancia a su centro de gravedad en la Comunidad de Madrid. Detalle 2016

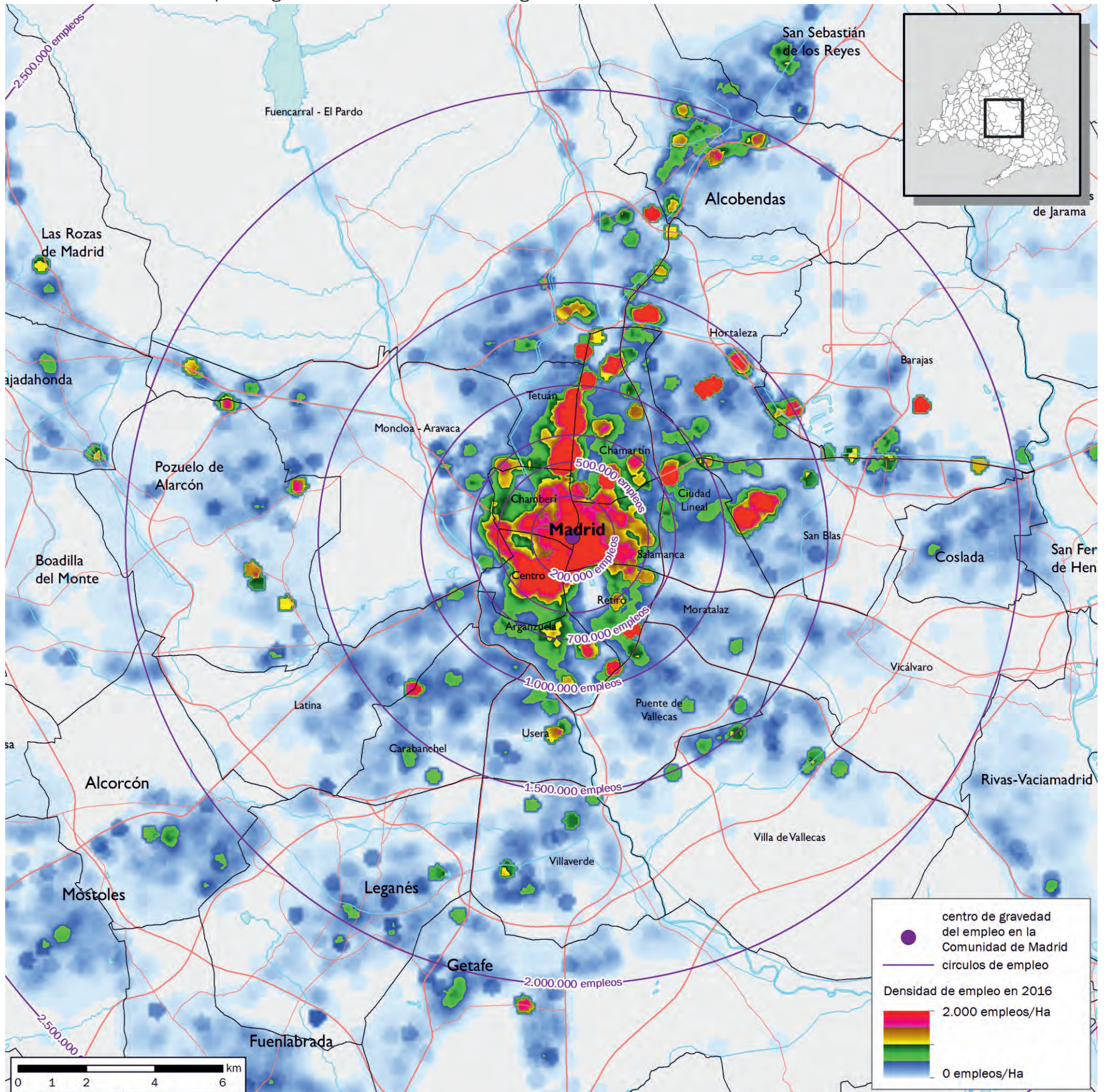

Marco de referencia

1.13. Ratio empleo/trabajadores*residentes. Sectores urbanos 2016

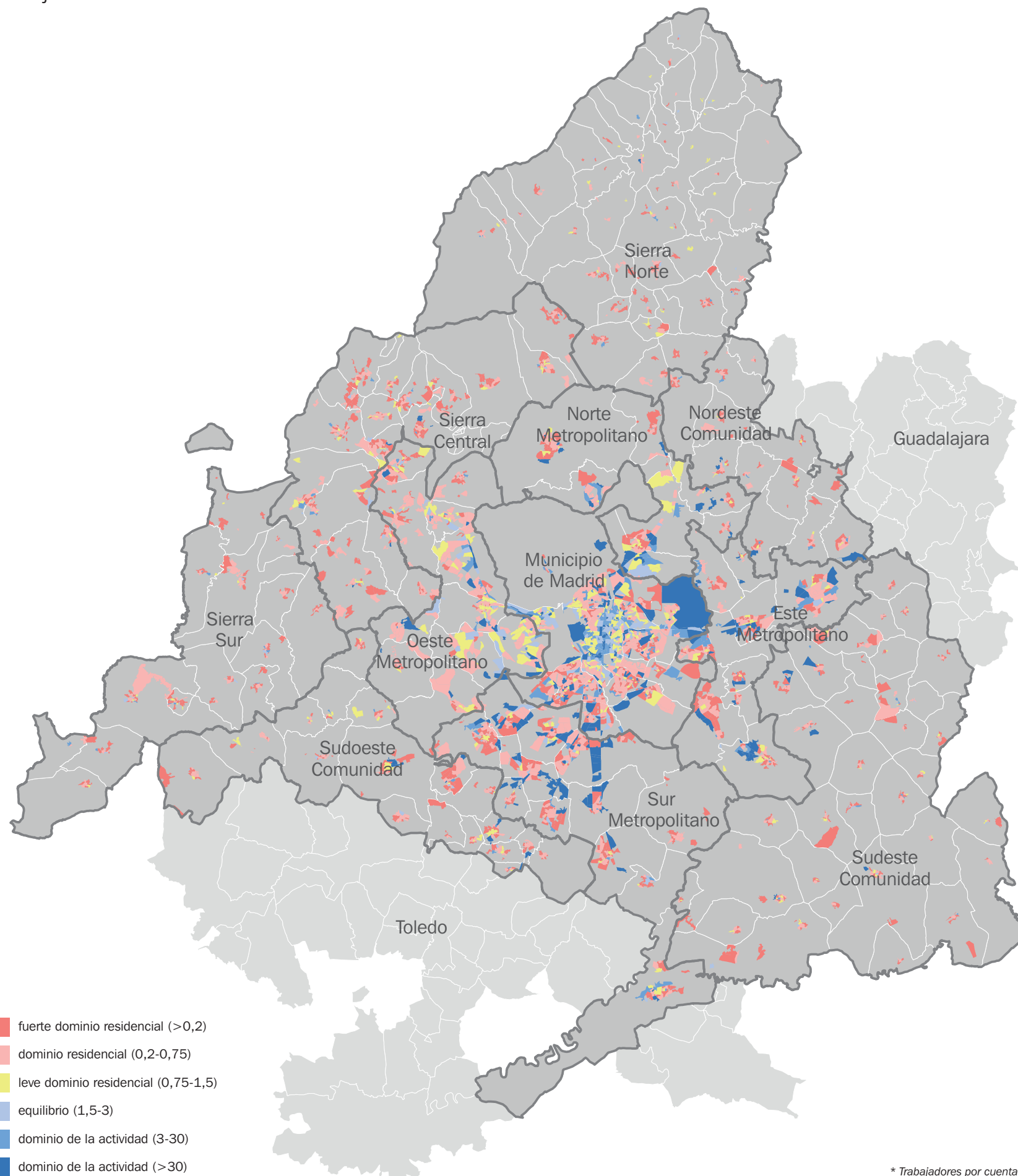

* Trabajadores por cuenta ajena

1.14. Ratio empleo/ trabajadores* residentes. Sectores urbanos 2016

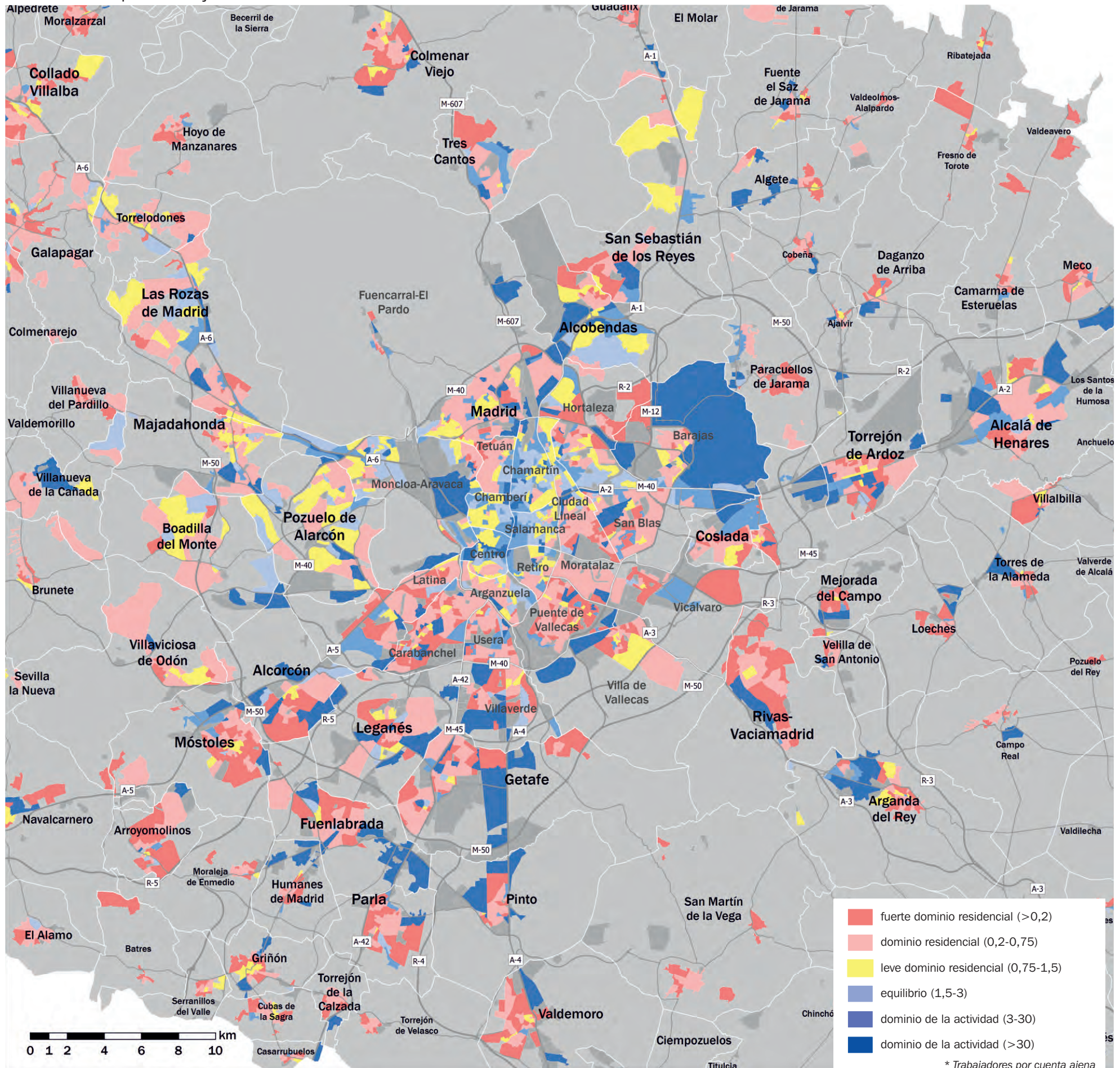

Marco de referencia

1.15. Superavit de puestos de trabajo*. Municipios y Distritos de Madrid 2016

Municipios y distritos de Madrid con mayor superávit de puestos de trabajo* 2016

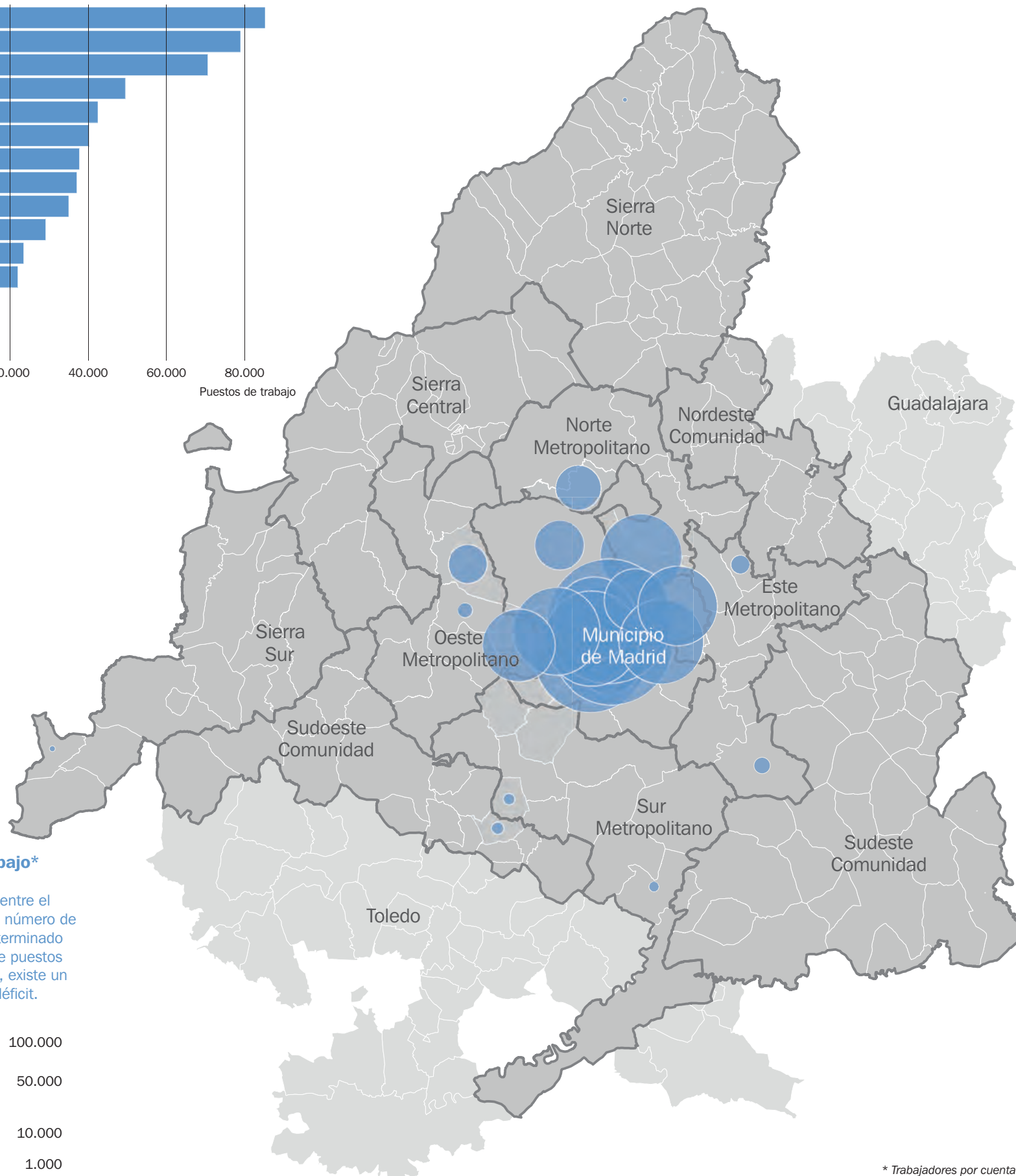
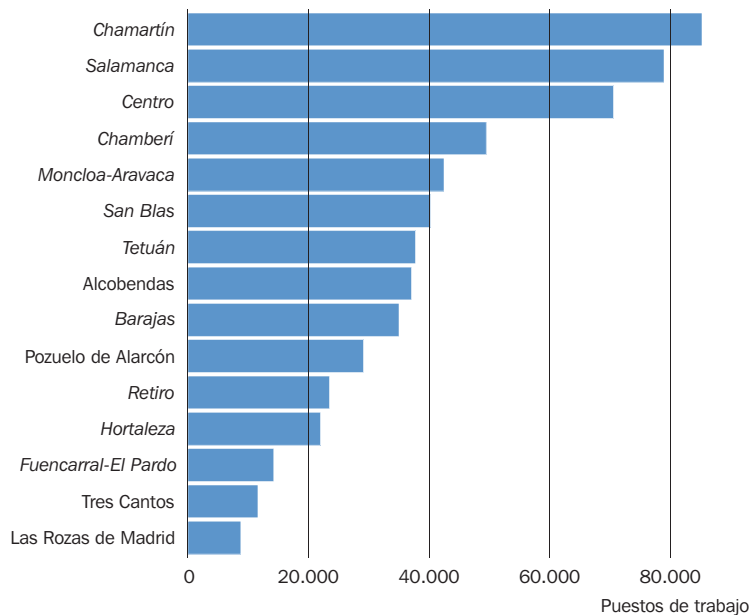

Superavit de puestos de trabajo*

Se ha definido como la diferencia entre el número de puestos de trabajo y el número de trabajadores residentes en un determinado ámbito geográfico. Si el número de puestos de trabajo supera al de residentes, existe un superávit, y en caso contrario un déficit.

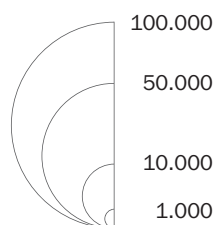

* Trabajadores por cuenta ajena

1.16. Déficit de puestos de trabajo*. Municipios y Distritos de Madrid 2016

Municipios y distritos de Madrid con mayor déficit de puestos de trabajo* 2016

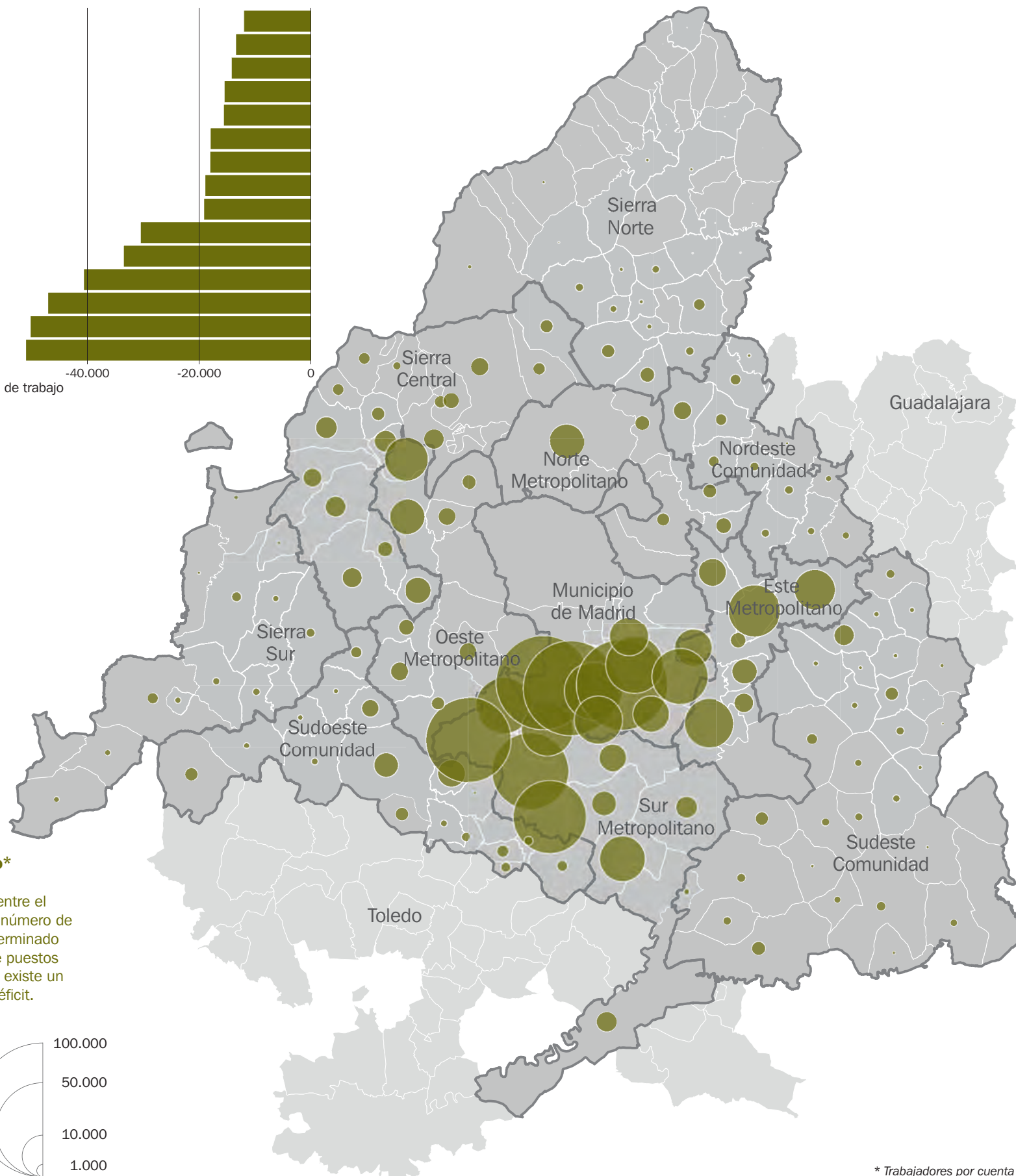
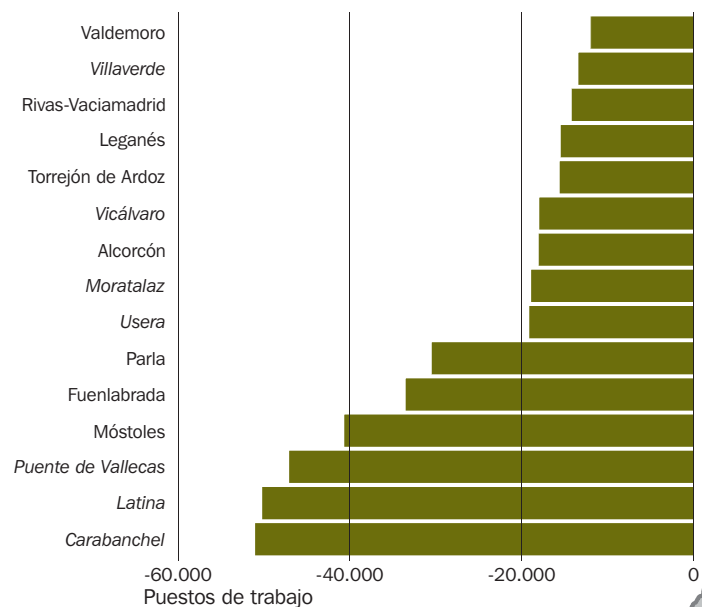

Déficit de puestos de trabajo*

Se ha definido como la diferencia entre el número de puestos de trabajo y el número de trabajadores residentes en un determinado ámbito geográfico. Si el número de puestos de trabajo supera al de residentes, existe un superávit, y en caso contrario un déficit.

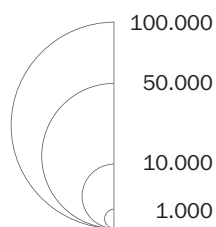

* Trabajadores por cuenta ajena





Caracterización general de la movilidad residencia-trabajo

ÍNDICE DE FIGURAS Y MAPAS

- 2.1. Trabajadores según lugar de residencia y lugar al que se desplazan. Zonas Estadísticas 2016
- 2.2. Trabajadores según lugar de trabajo y lugar del que proceden. Zonas Estadísticas 2016
- 2.3. Trabajadores según lugar de residencia y lugar al que se desplazan. Trabajan en su municipio de residencia 2016
- 2.4. Trabajadores según lugar de residencia y lugar al que se desplazan. Trabajan en otro municipio de su Zona Estadística 2016
- 2.5. Trabajadores según lugar de residencia y lugar al que se desplazan. Trabajan en Madrid capital 2016
- 2.6. Trabajadores según lugar de residencia y lugar al que se desplazan. Trabajan en otras Zonas Estadísticas excepto en Madrid capital 2016
- 2.7. Trabajadores según lugar de trabajo y lugar del que proceden. Proceden de otro municipio de su Zona Estadística 2016
- 2.8. Trabajadores según lugar de trabajo y lugar del que proceden. Proceden de Madrid Capital 2016
- 2.9. Trabajadores según lugar de trabajo y lugar del que proceden. Proceden de otras Zonas Estadísticas excepto de Madrid Capital 2016
- 2.10. Trabajadores que salen de su municipio (distrito en Madrid Capital) 2016
- 2.11. Trabajadores procedentes de otros municipios y distritos de Madrid 2016
- 2.12. Ratio entradas/salidas por municipios y distritos de Madrid 2016
- 2.13. Puestos de trabajo cubiertos con trabajadores externos. Municipios y distritos de Madrid 2016
- 2.14. Puestos de trabajo cubiertos por residentes en el municipio o distritos 2016
- 2.15. Porcentaje de Trabajadores residentes que salen a otros municipios. Distritos en Madrid Capital 2016
- 2.16. Distancias medias residencia-trabajo para los residentes en cada municipio 2016
- 2.17. Distancias medias residencia-trabajo para los empleos en cada municipio 2016
- 2.18. Tipología municipal según características de la movilidad intermunicipal 2016
- 2.19. Tipología municipal según características de la movilidad intermunicipal 2016
- 2.20. Distancias medias residencia-trabajo para los residentes en cada Sector Urbano* 2016
- 2.21. Distancias medias residencia-trabajo para los empleos en cada sector urbano* 2016
- 2.22. Número de trabajadores según rangos de distancia¹ lugar de residencia-lugar de trabajo 2016
- 2.23. Flujos intermunicipales de trabajadores en la Comunidad de Madrid 2016
- 2.24. Flujos intermunicipales de trabajadores con origen en el municipio de Madrid 2016
- 2.25. Flujos intermunicipales de trabajadores con destino en el municipio de Madrid 2016
- 2.26. Flujos intermunicipales de trabajadores con origen en el Norte Metropolitano 2016
- 2.27. Flujos intermunicipales de trabajadores con destino en el Norte Metropolitano 2016
- 2.28. Flujos intermunicipales de trabajadores con origen en el Este Metropolitano 2016
- 2.29. Flujos intermunicipales de trabajadores con destino en el Este Metropolitano 2016
- 2.30. Flujos intermunicipales de trabajadores con origen en el Sur Metropolitano 2016
- 2.31. Flujos intermunicipales de trabajadores con destino en el Sur Metropolitano 2016
- 2.32. Flujos intermunicipales de trabajadores con origen en el Oeste Metropolitano 2016
- 2.33. Flujos intermunicipales de trabajadores con destino en el Oeste Metropolitano 2016
- 2.34. Flujos intermunicipales de trabajadores con origen en el Sierra Norte 2016
- 2.35. Flujos intermunicipales de trabajadores con destino en el Sierra Norte 2016
- 2.36. Flujos intermunicipales de trabajadores con origen en el Nordeste Comunidad 2016
- 2.37. Flujos intermunicipales de trabajadores con destino en el Nordeste de la Comunidad 2016
- 2.38. Flujos intermunicipales de trabajadores con origen en el Sudeste Comunidad 2016
- 2.39. Flujos intermunicipales de trabajadores con destino en el Sudeste de la Comunidad 2016
- 2.40. Flujos intermunicipales de trabajadores con origen en el Sudoeste Comunidad 2016
- 2.41. Flujos intermunicipales de trabajadores con destino en el Sudoeste de la Comunidad 2016
- 2.42. Flujos intermunicipales de trabajadores con origen en el Sierra Sur 2016
- 2.43. Flujos intermunicipales de trabajadores con destino en el Sierra Sur 2016
- 2.44. Flujos intermunicipales de trabajadores con origen en el Sierra Central 2016
- 2.45. Flujos intermunicipales de trabajadores con destino en el Sierra Central 2016
- 2.46. Flujos intermunicipales de trabajadores con origen en la provincia de Guadalajara 2016
- 2.47. Flujos intermunicipales de trabajadores con origen en la provincia de Toledo 2016

Caracterización general de la movilidad residencia-trabajo

2.1. Trabajadores* según lugar de residencia y lugar al que se desplazan. Zonas Estadísticas 2016

Total Comunidad de Madrid

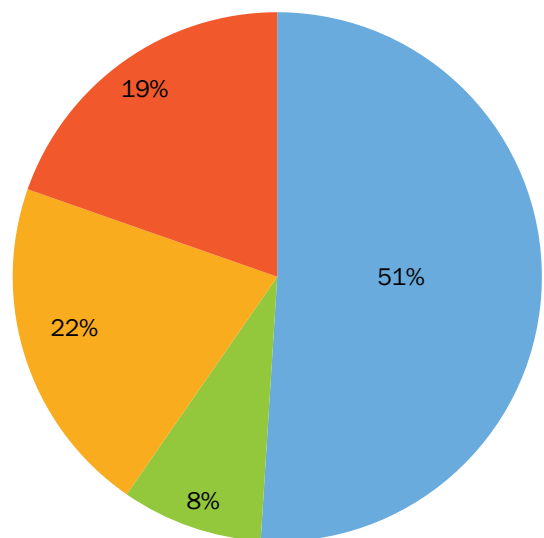

- Trabajan en su municipio de residencia
- Trabajan en otros municipios de su Zona Estadística
- Trabajan en Madrid Capital
- Trabajan en otras Zonas Estadísticas salvo en Madrid

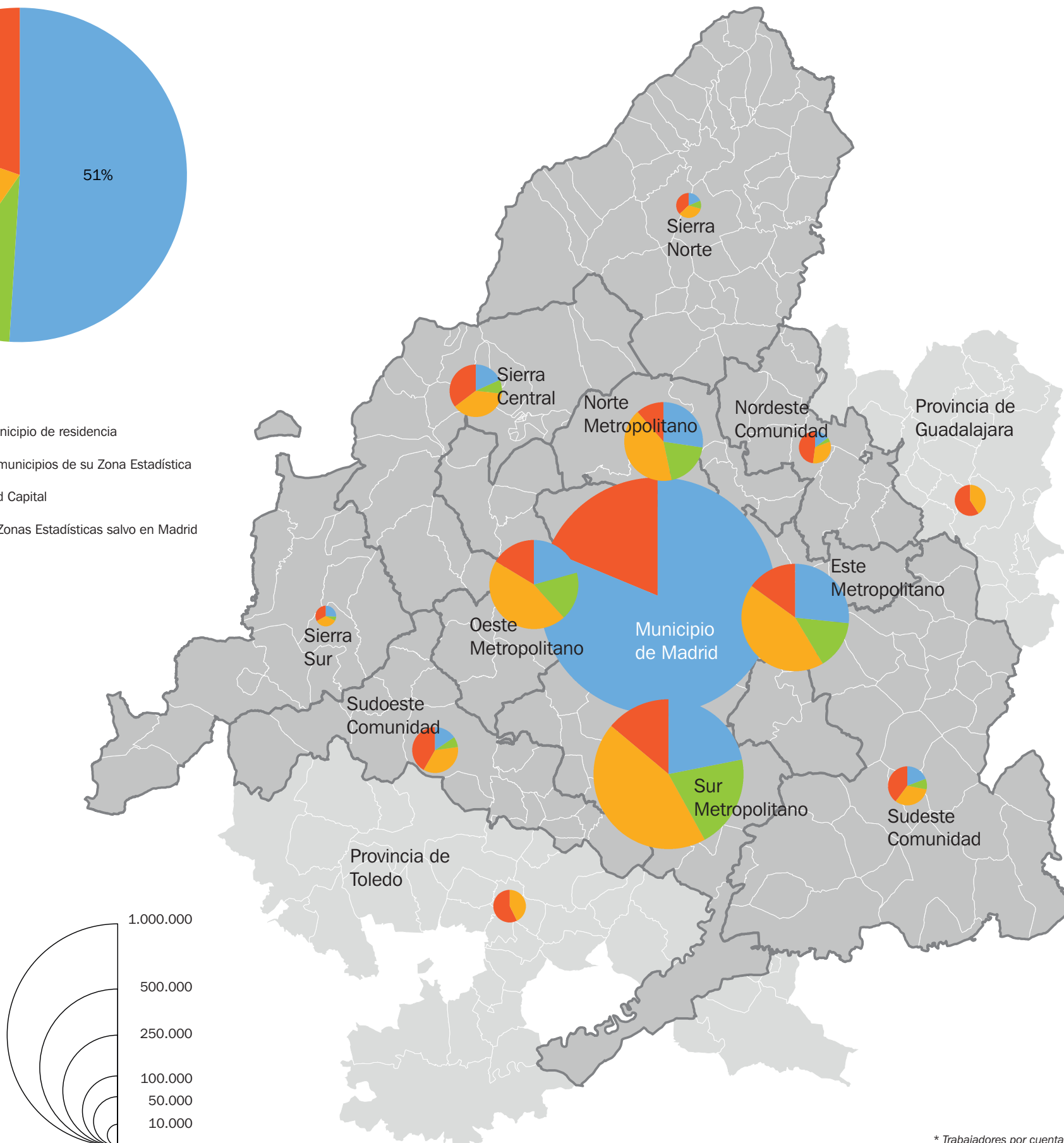

* Trabajadores por cuenta ajena

2.2. Trabajadores* según lugar de trabajo y lugar del que proceden. Zonas Estadísticas 2016

Total Comunidad de Madrid

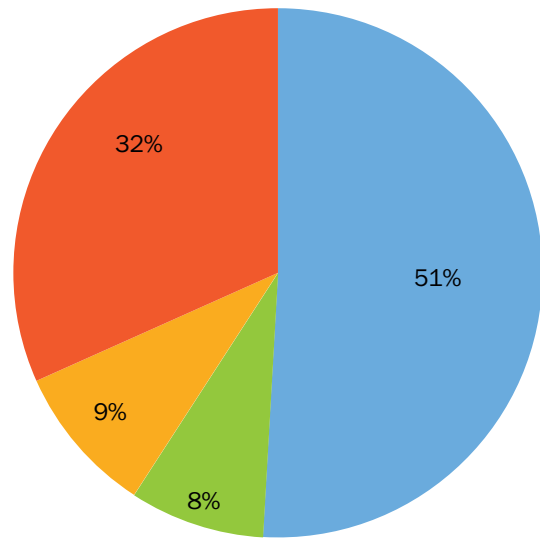

- Proceden del mismo municipio
- Proceden de otro municipio de su Zona Estadística
- Proceden de Madrid Capital
- Proceden de otras Zonas Estadísticas salvo de Madrid

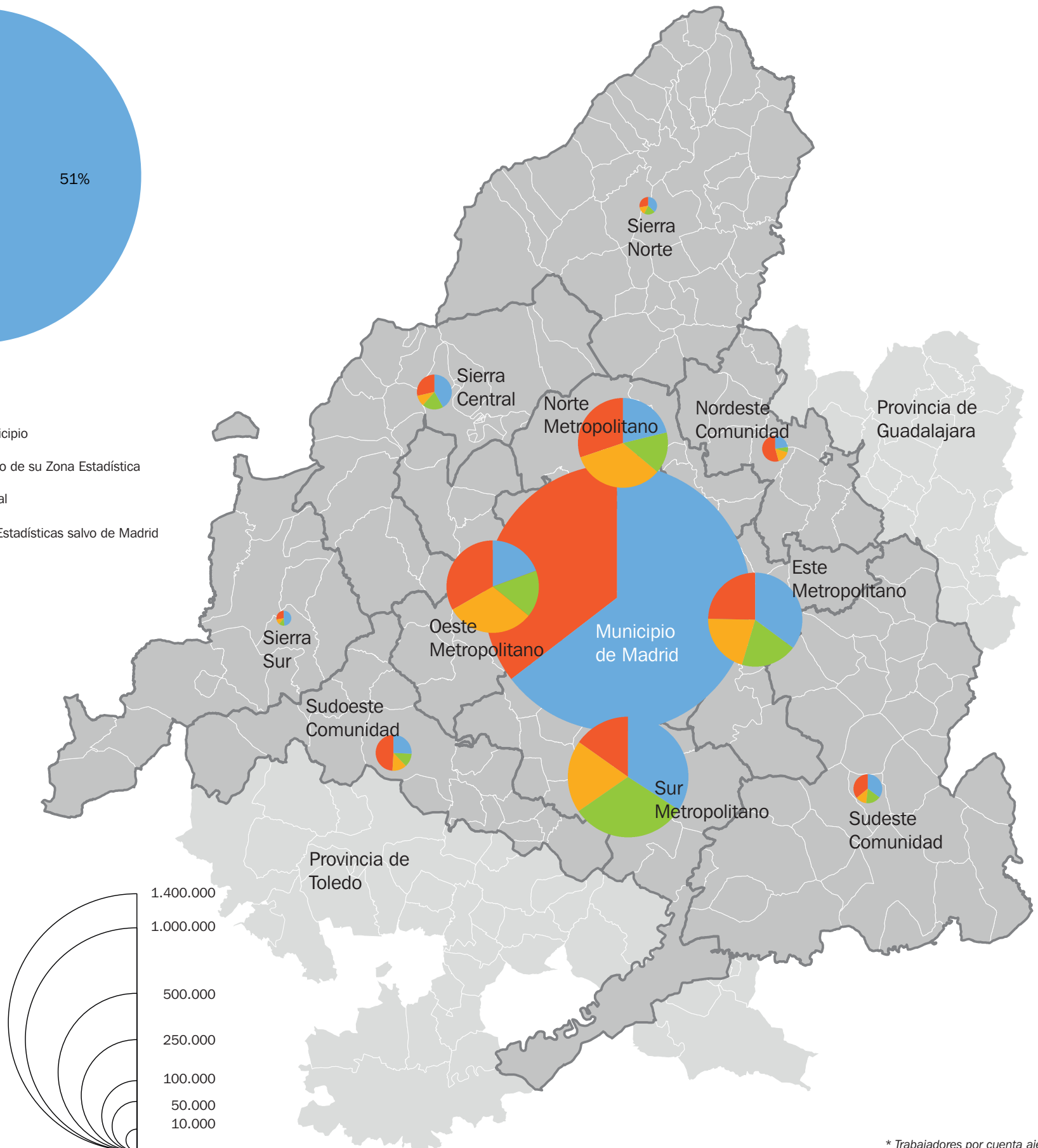

* Trabajadores por cuenta ajena

Caracterización general de la movilidad residencia-trabajo

2.3. Trabajadores* según lugar de residencia y lugar al que se desplazan. Trabajan en su municipio de residencia 2016

Municipios con mayor número de trabajadores* que trabajan en su municipio de residencia 2016

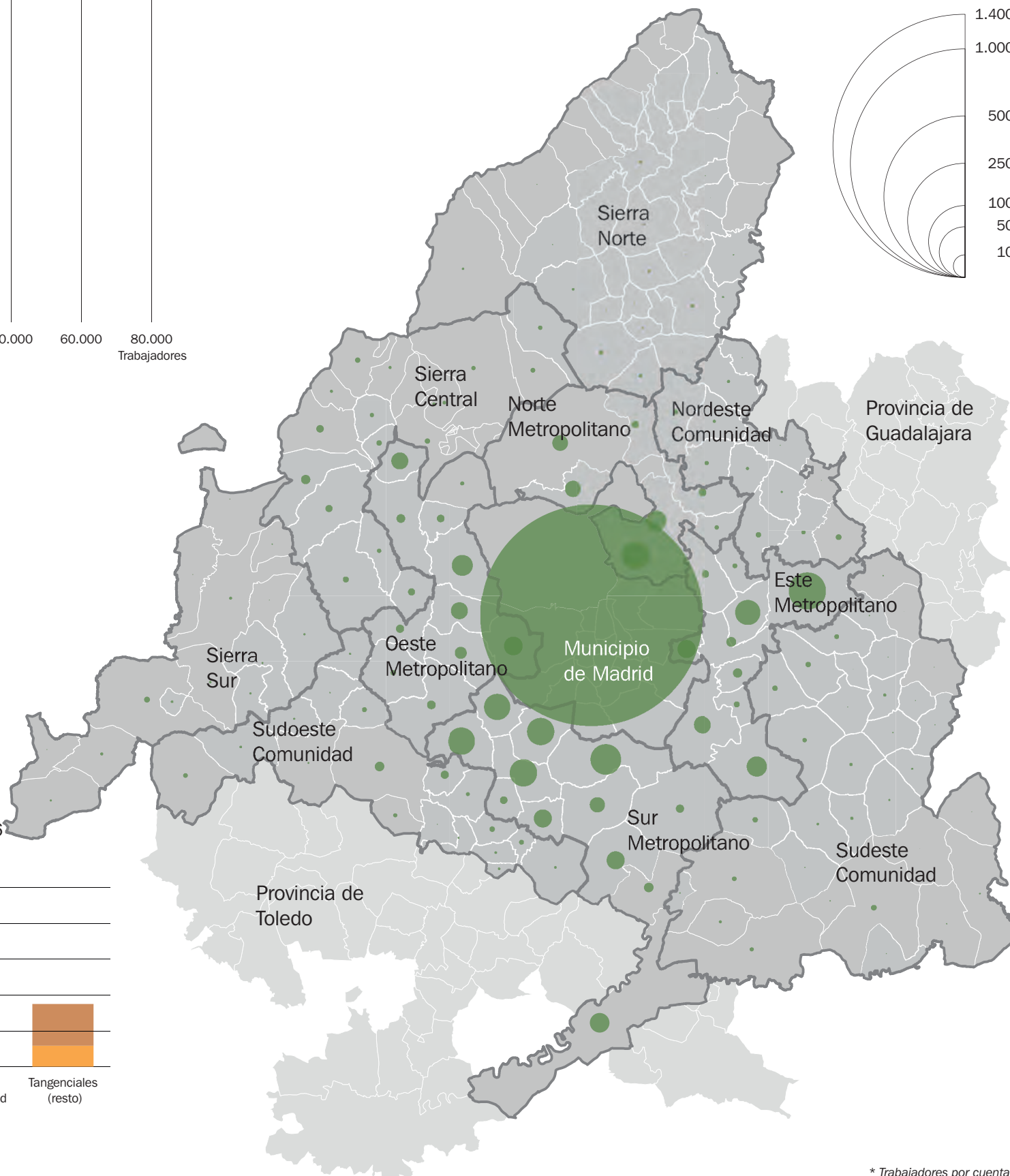
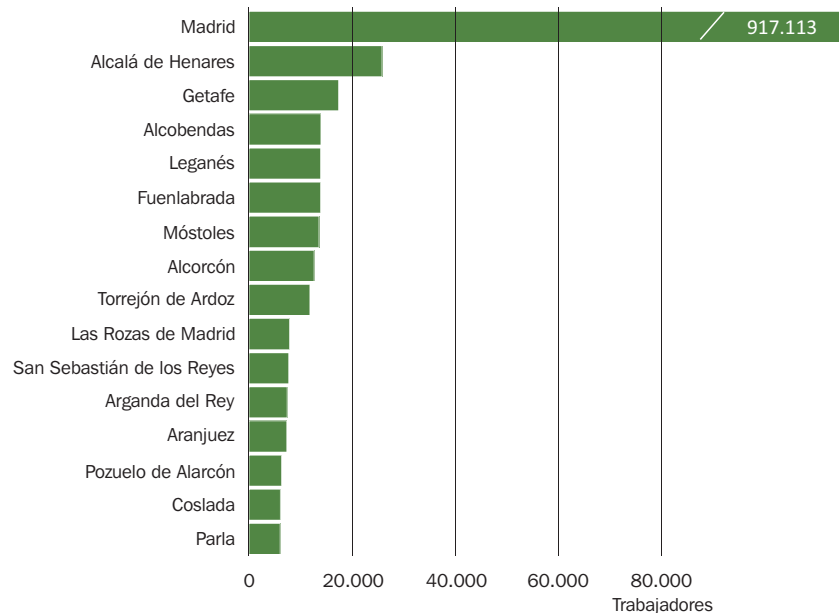

Tipos de Movimientos Generales 2016

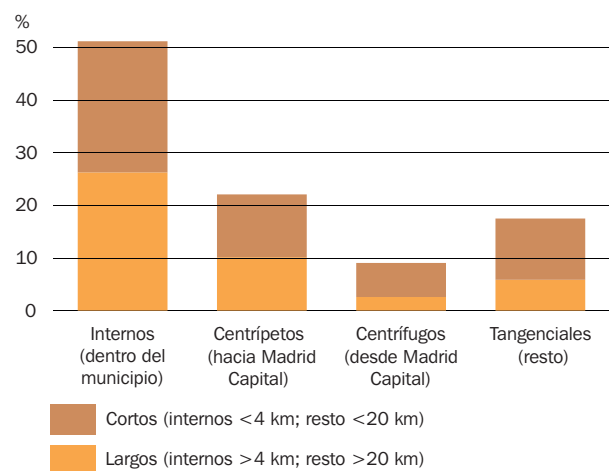

* Trabajadores por cuenta ajena

2.4. Trabajadores* según lugar de residencia y lugar al que se desplazan. Trabajan en otro municipio de su Zona Estadística 2016

Municipios con mayor número de trabajadores* que trabajan en otro municipio de su Zona Estadística 2016

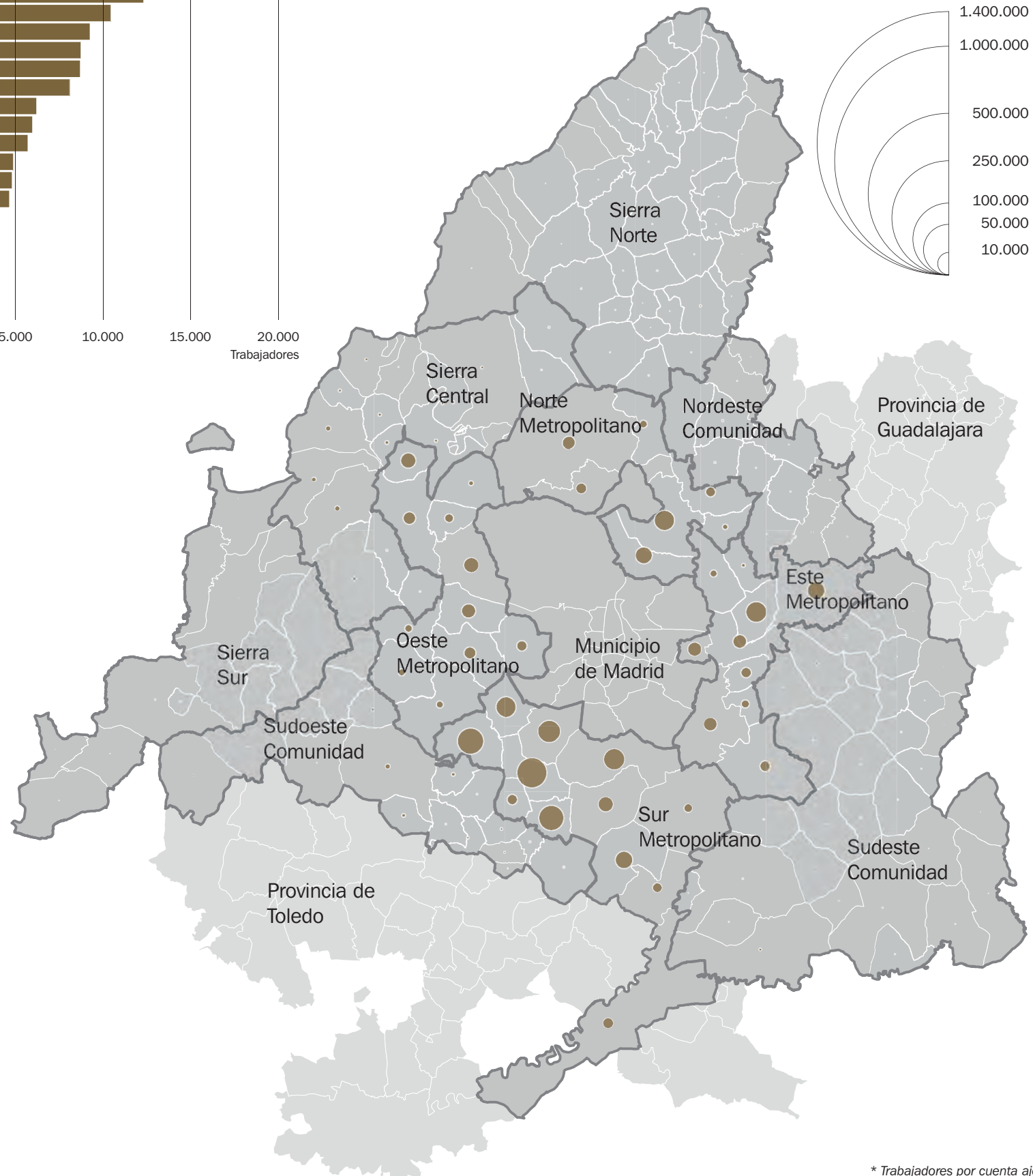
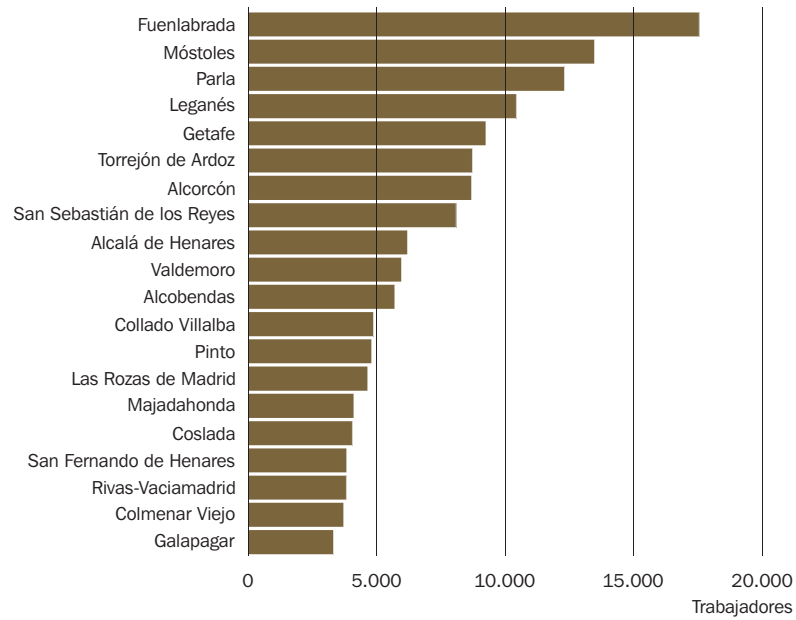

* Trabajadores por cuenta ajena

Caracterización general de la movilidad residencia-trabajo

2.5. Trabajadores* según lugar de residencia y lugar al que se desplazan. Trabajan en Madrid capital 2016

Municipios con mayor número de trabajadores* que trabajan en Madrid Capital

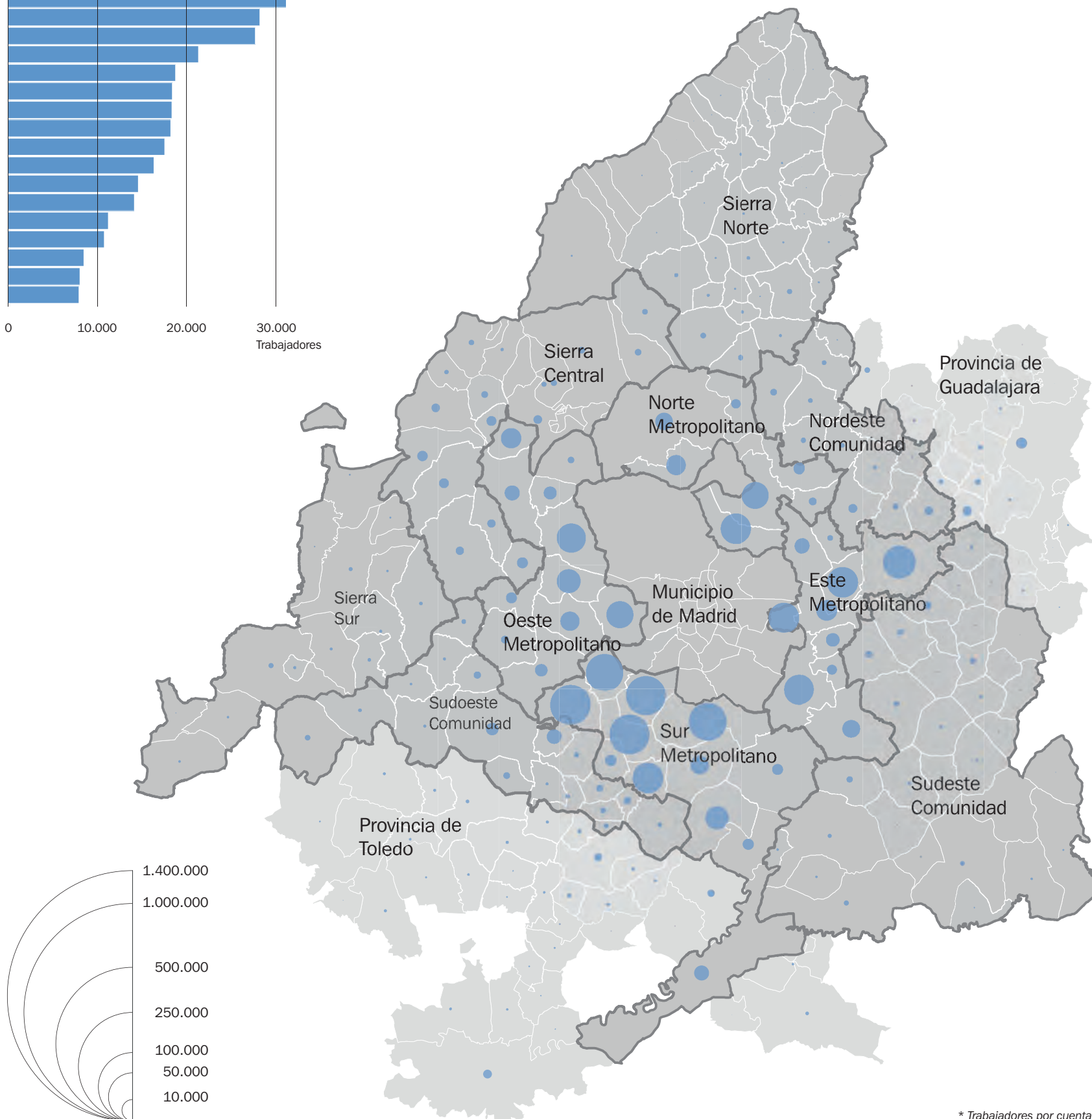
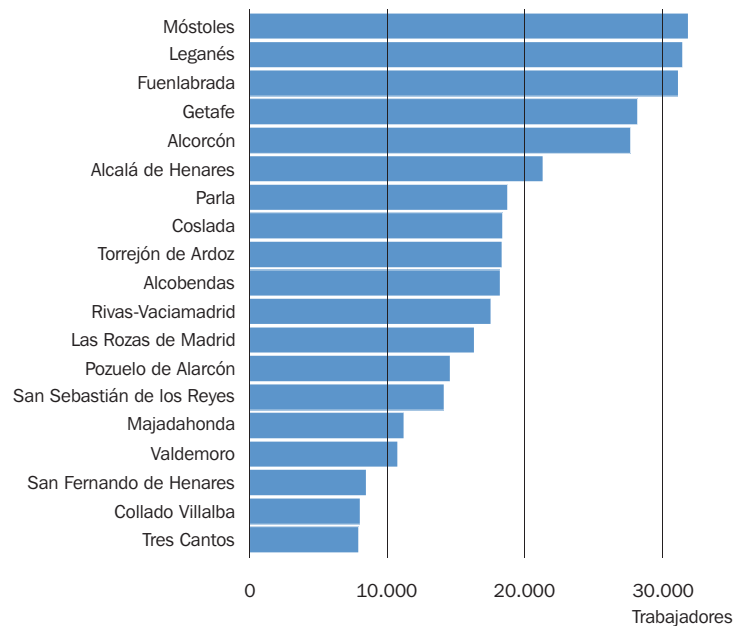

* Trabajadores por cuenta ajena

2.6. Trabajadores* según lugar de residencia y lugar al que se desplazan. Trabajan en otras Zonas Estadísticas excepto en Madrid capital 2016

Municipios con mayor número de trabajadores* que trabajan en otras Zonas Estadísticas excepto en Madrid Capital

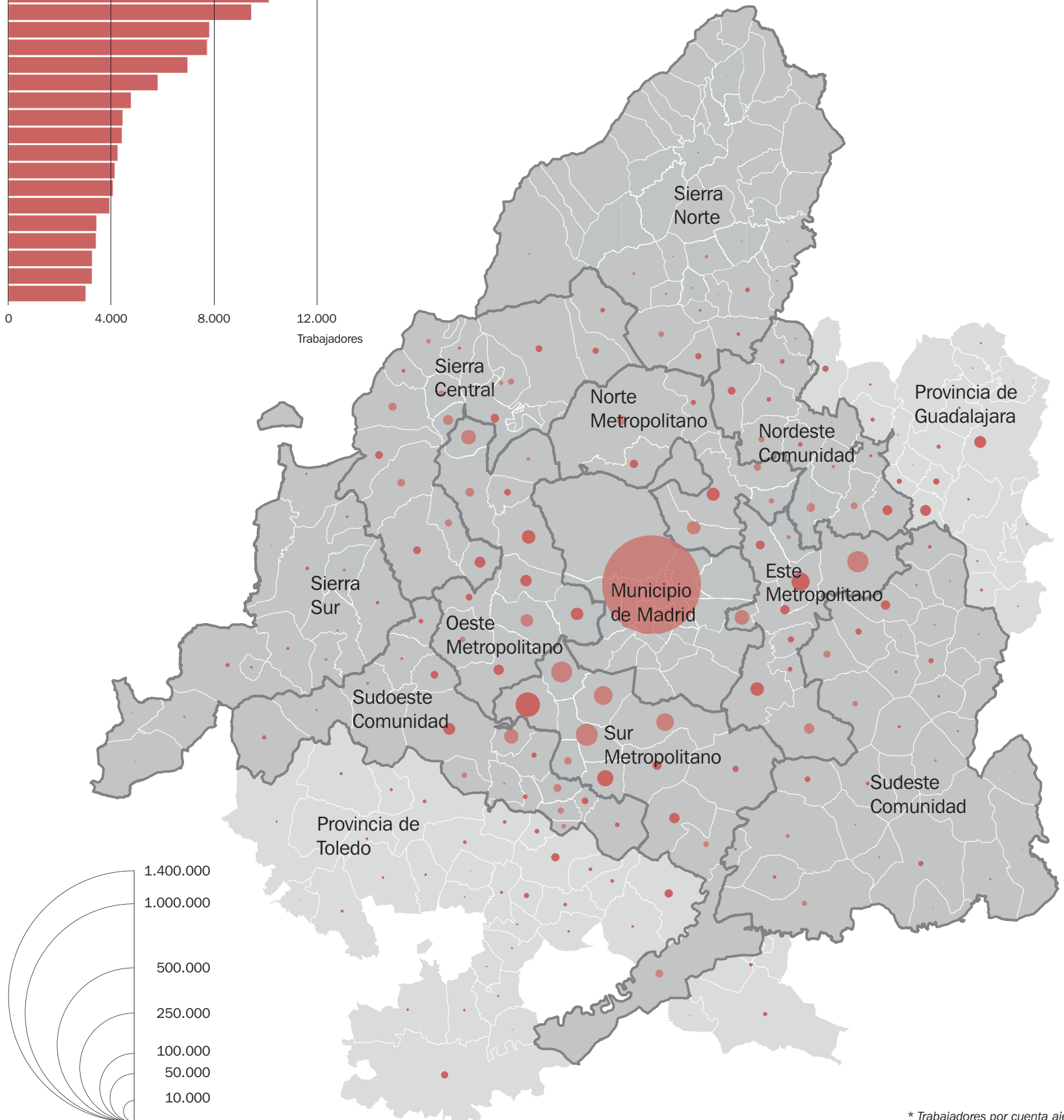
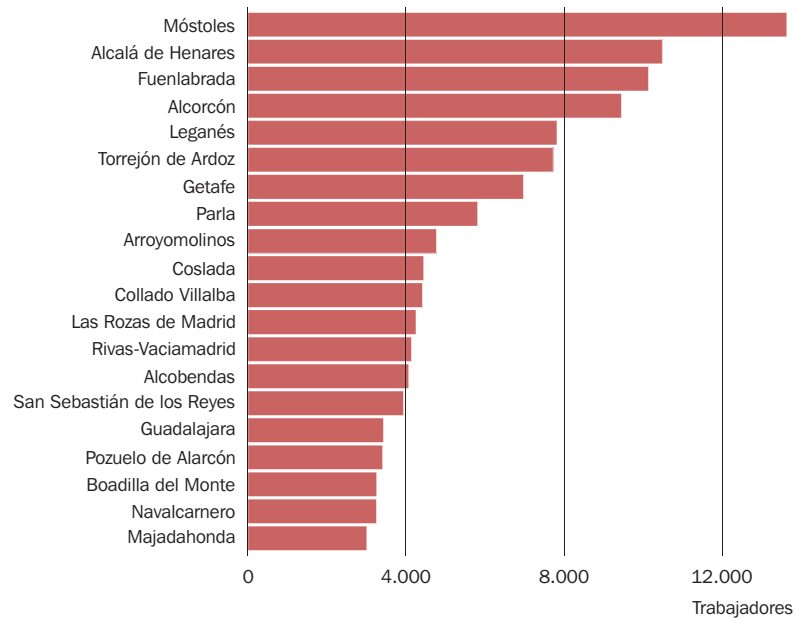

* Trabajadores por cuenta ajena

Caracterización general de la movilidad residencia-trabajo

2.7. Trabajadores* según lugar de trabajo y lugar del que proceden. Proceden de otro municipio de su Zona Estadística 2016

Municipios con mayor número de trabajadores* que proceden de otro municipio de su Zona Estadística 2016

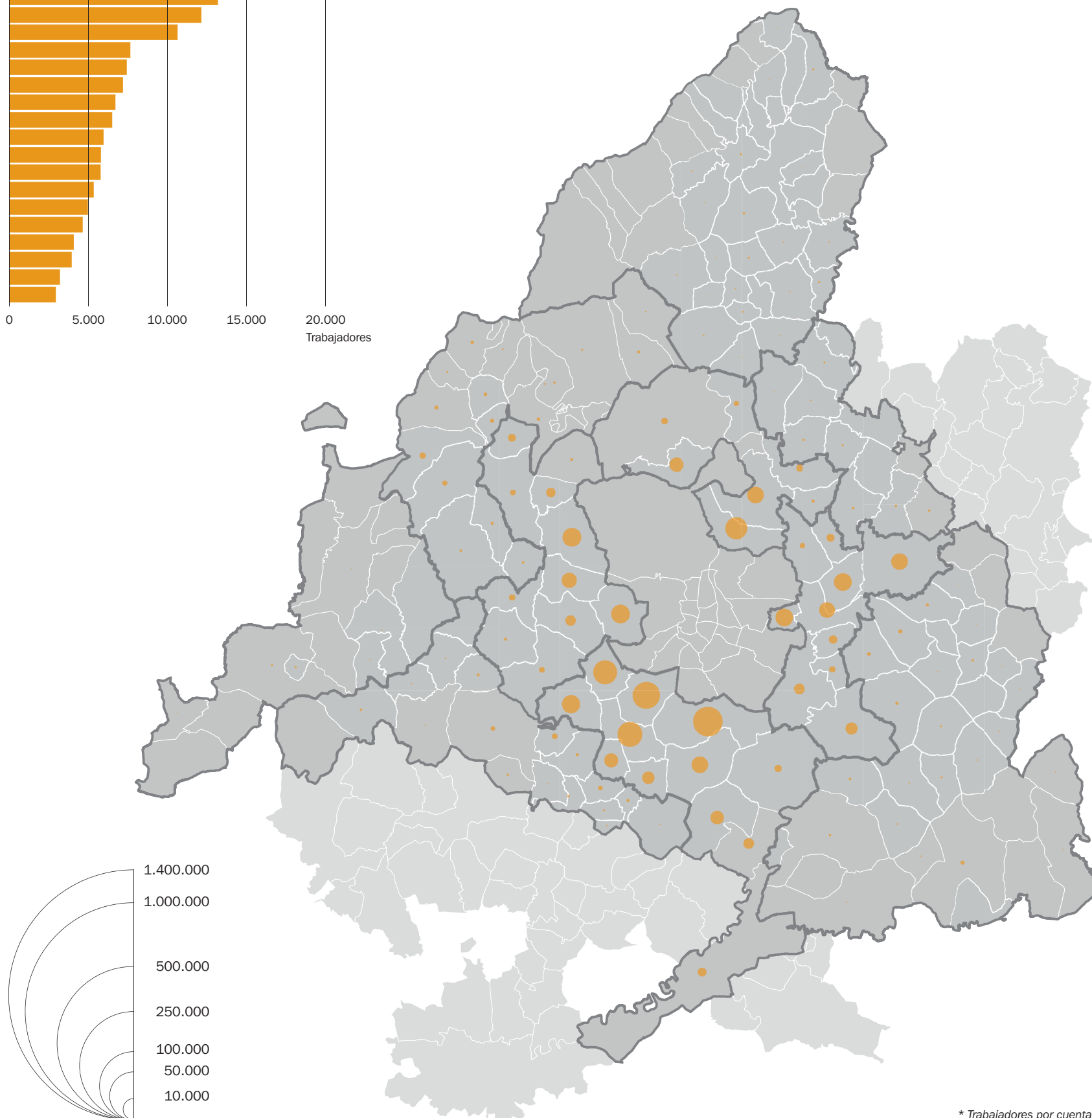
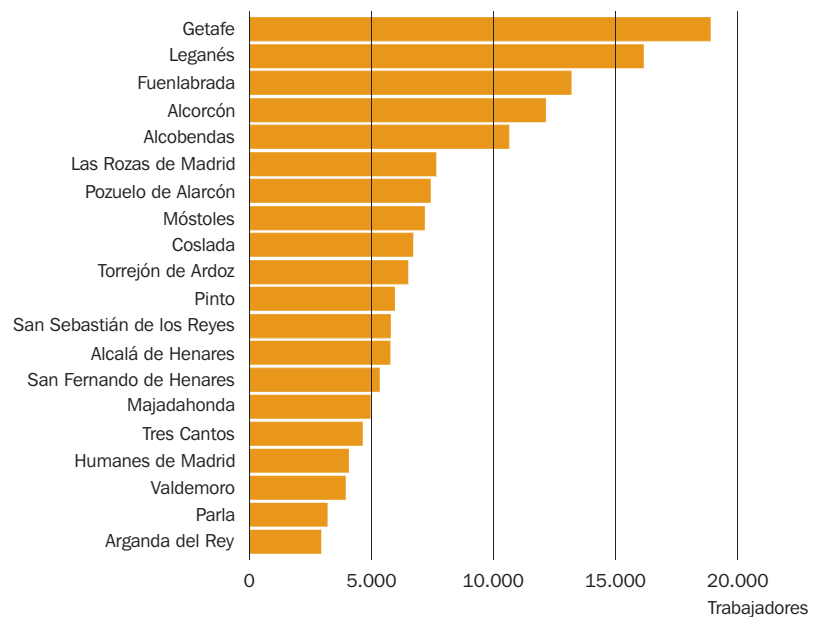

* Trabajadores por cuenta ajena

2.8. Trabajadores* según lugar de trabajo y lugar del que proceden. Proceden de Madrid Capital 2016

Municipios con mayor número de trabajadores* que proceden de Madrid Capital 2016

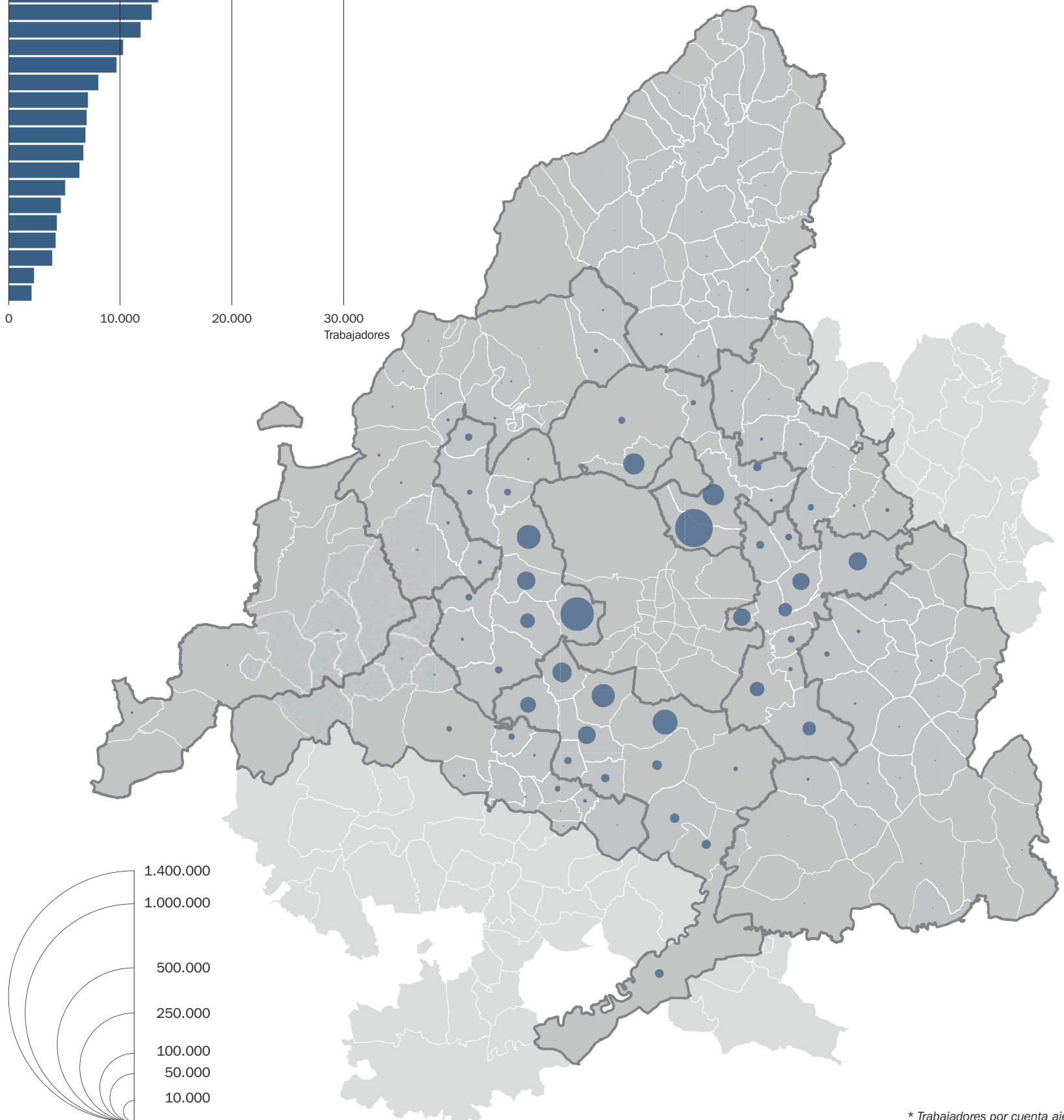
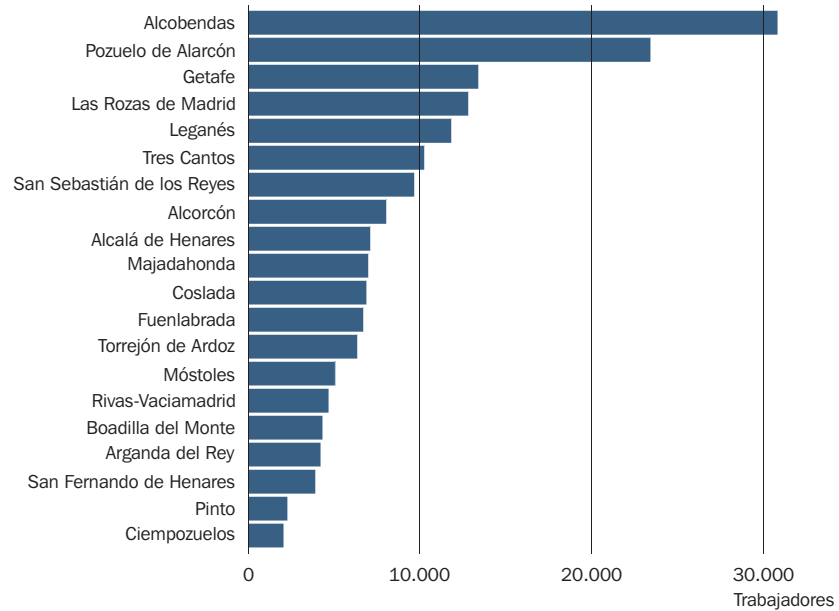

* Trabajadores por cuenta ajena

Caracterización general de la movilidad residencia-trabajo

2.9. Trabajadores* según lugar de trabajo y lugar del que proceden. Proceden de otras Zonas Estadísticas excepto de Madrid Capital 2016

Municipios con mayor número de trabajadores* que proceden de otras Zonas. Estadísticas excepto de Madrid Capital 2016

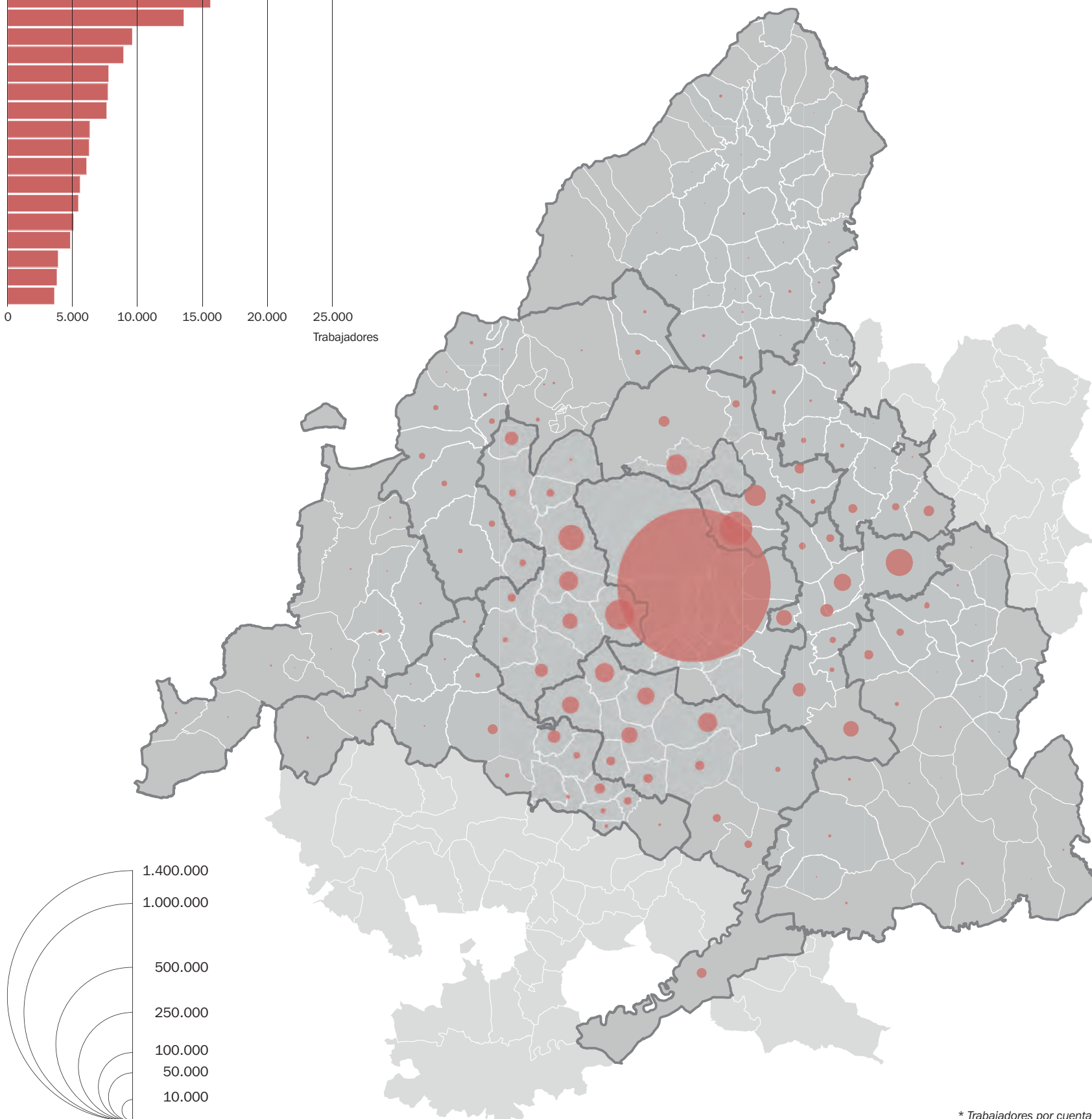
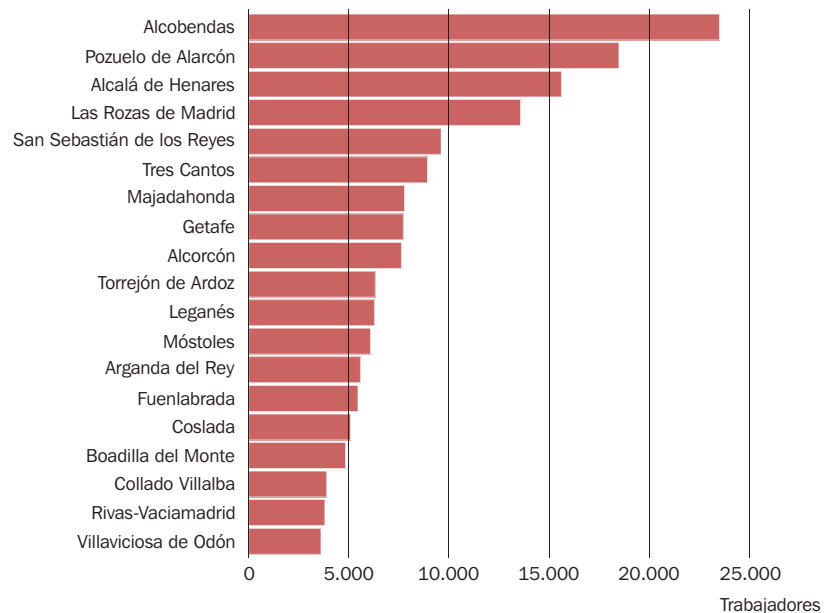

* Trabajadores por cuenta ajena

2.10. Trabajadores* que salen de su municipio (distrito en Madrid Capital) 2016

Municipios con mayor número de trabajadores* que salen de su municipio o (distrito en Madrid capital) 2016

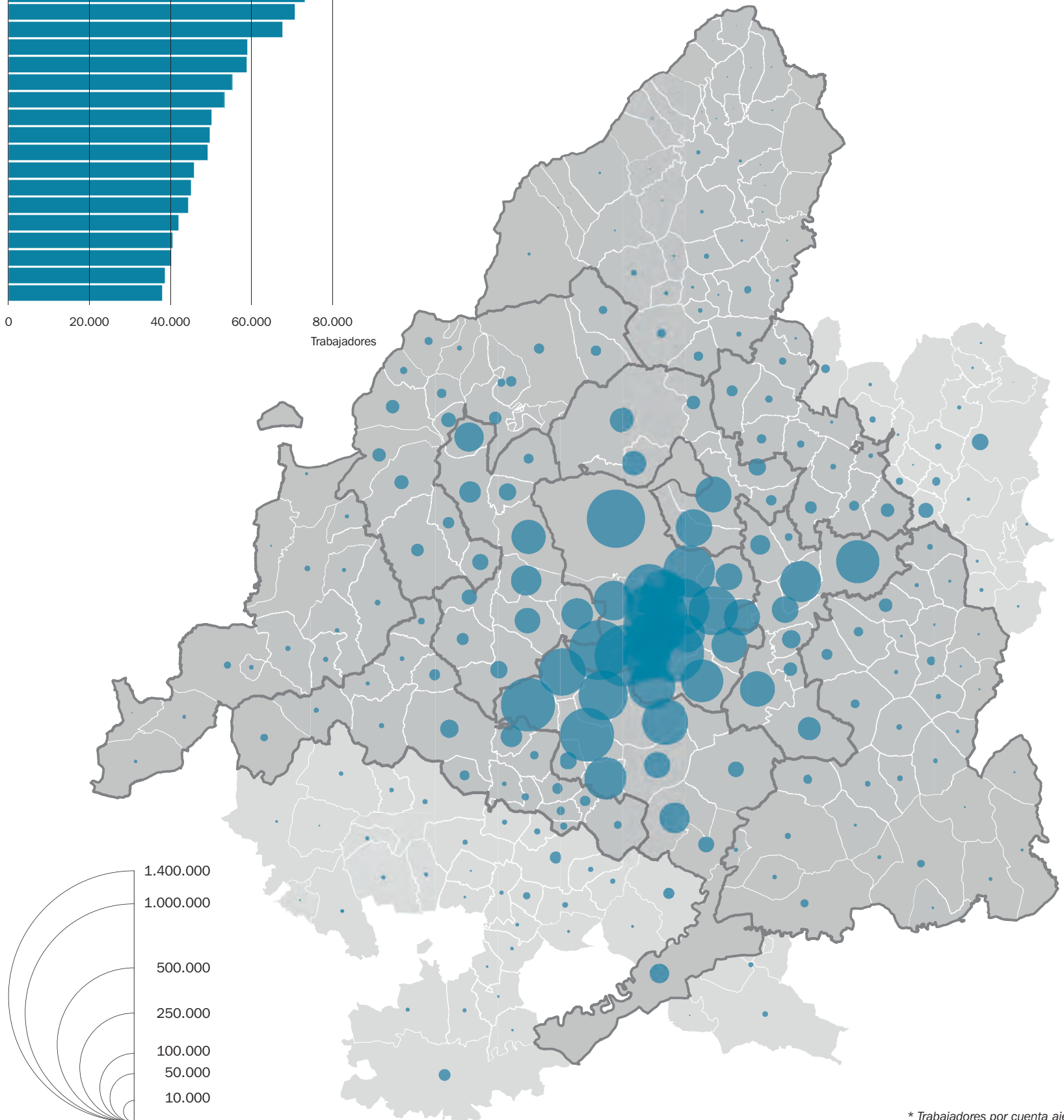
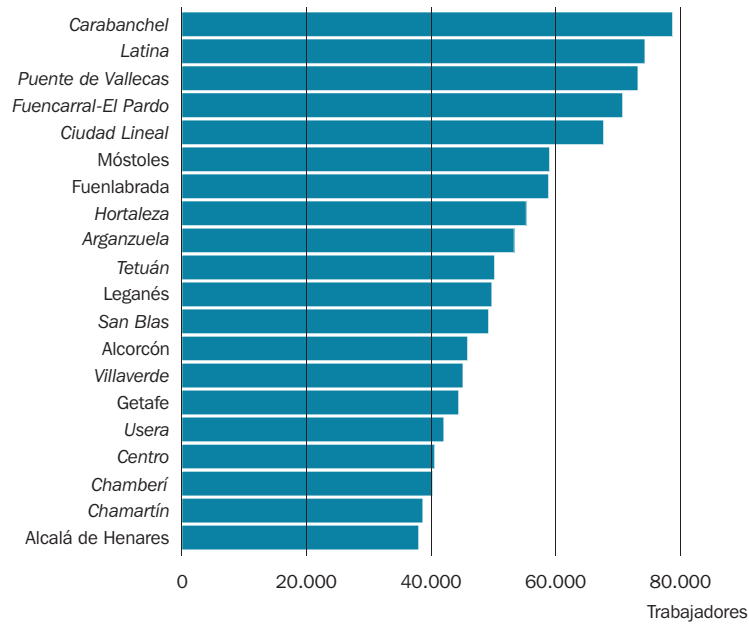

* Trabajadores por cuenta ajena

Caracterización general de la movilidad residencia-trabajo

2.11. Trabajadores* procedentes de otros municipios y distritos de Madrid 2016

Municipios con mayor número de trabajadores* que proceden otros municipios o distritos en el caso de Madrid Capital 2016

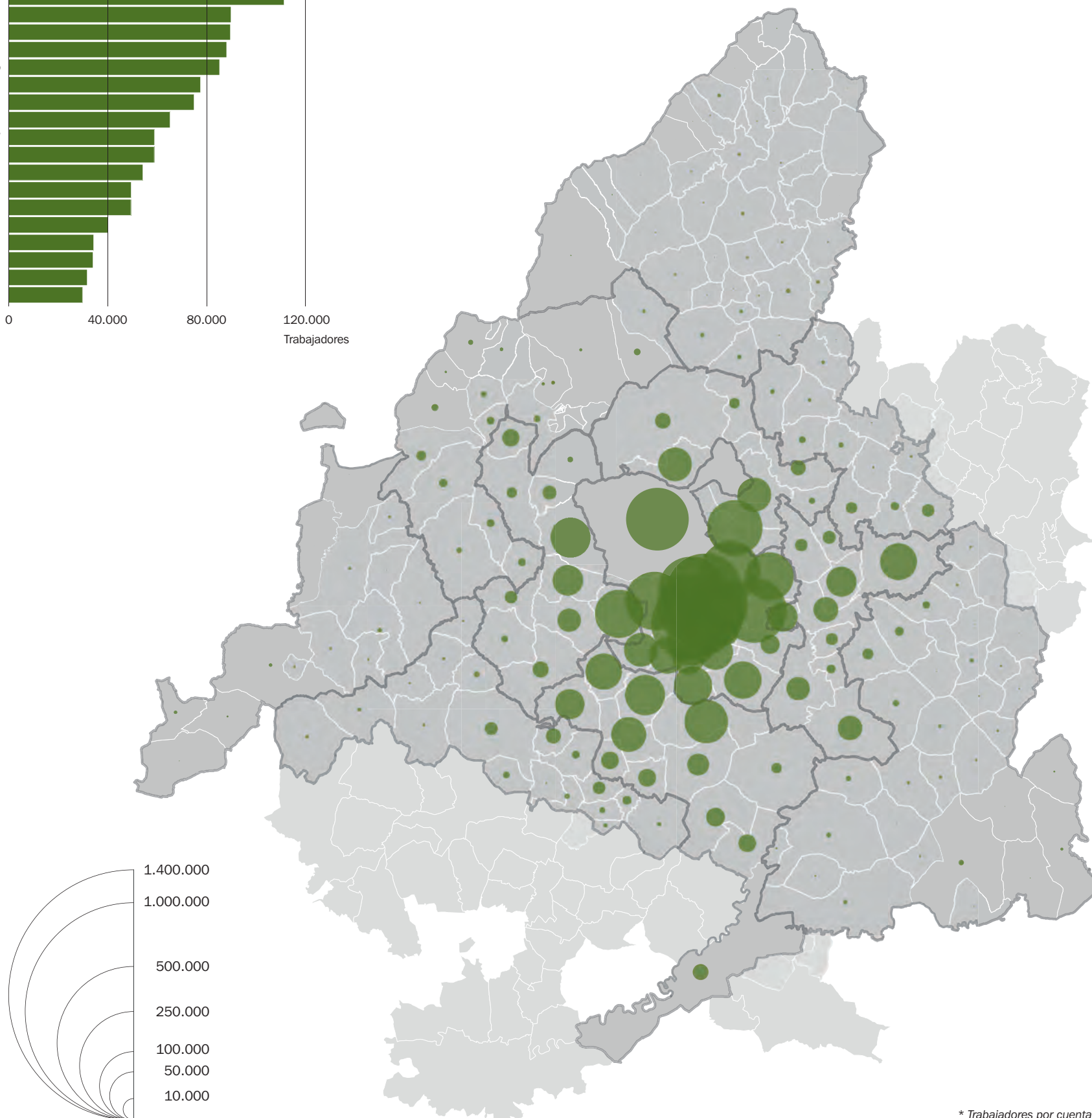
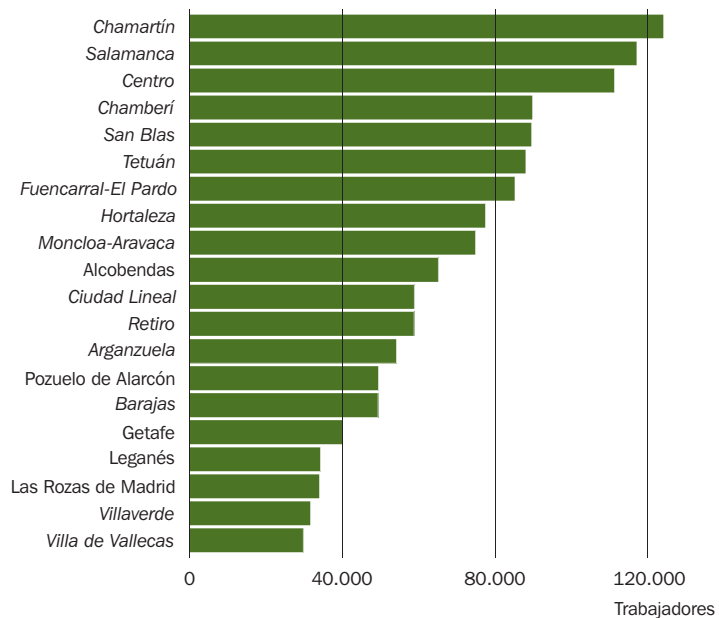

* Trabajadores por cuenta ajena

2.12. Ratio entradas/salidas¹ por municipios y distritos de Madrid 2016

Municipios con mayor dominio de las entradas de trabajadores* (distrito en Madrid capital) 2016

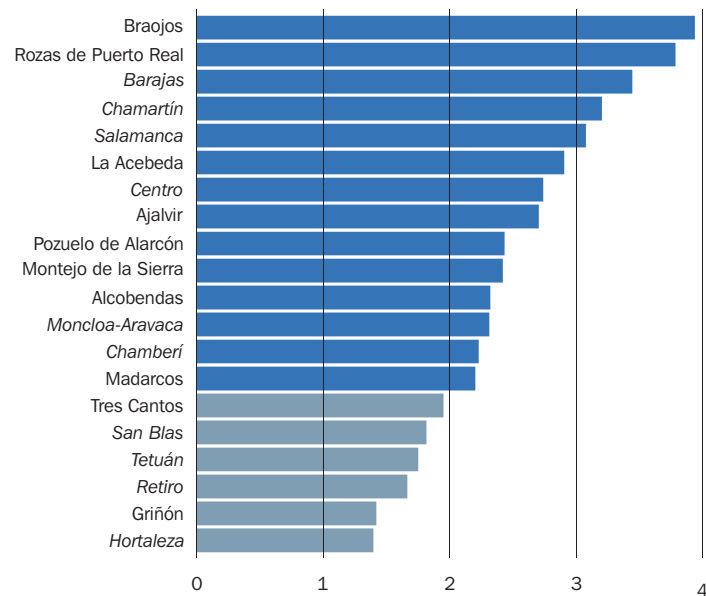

¹ Cociente entre el número de trabajadores que salen de su municipio (para trabajar en otros) y el de los que entran a trabajar a ese mismo municipio. Los valores superiores a 1 indican mayor número de entradas que de salidas. No se tienen en cuenta, en este caso, los trabajadores que residen y trabajan en el mismo municipio.

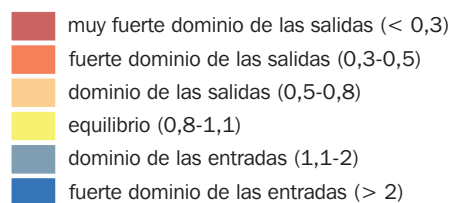
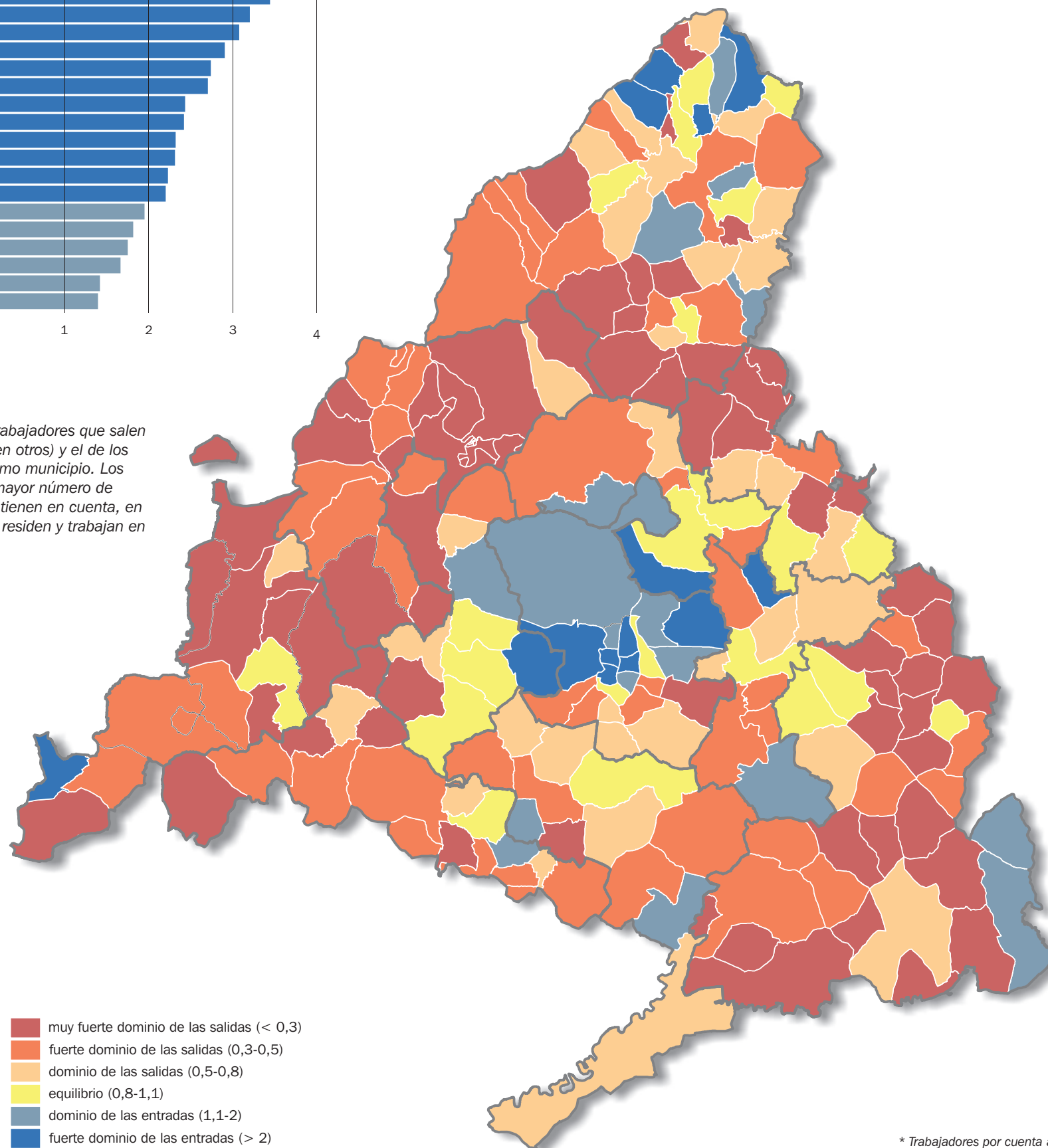

* Trabajadores por cuenta ajena

Caracterización general de la movilidad residencia-trabajo

2.13. Puestos de trabajo* cubiertos con trabajadores externos. Municipios y distritos de Madrid 2016

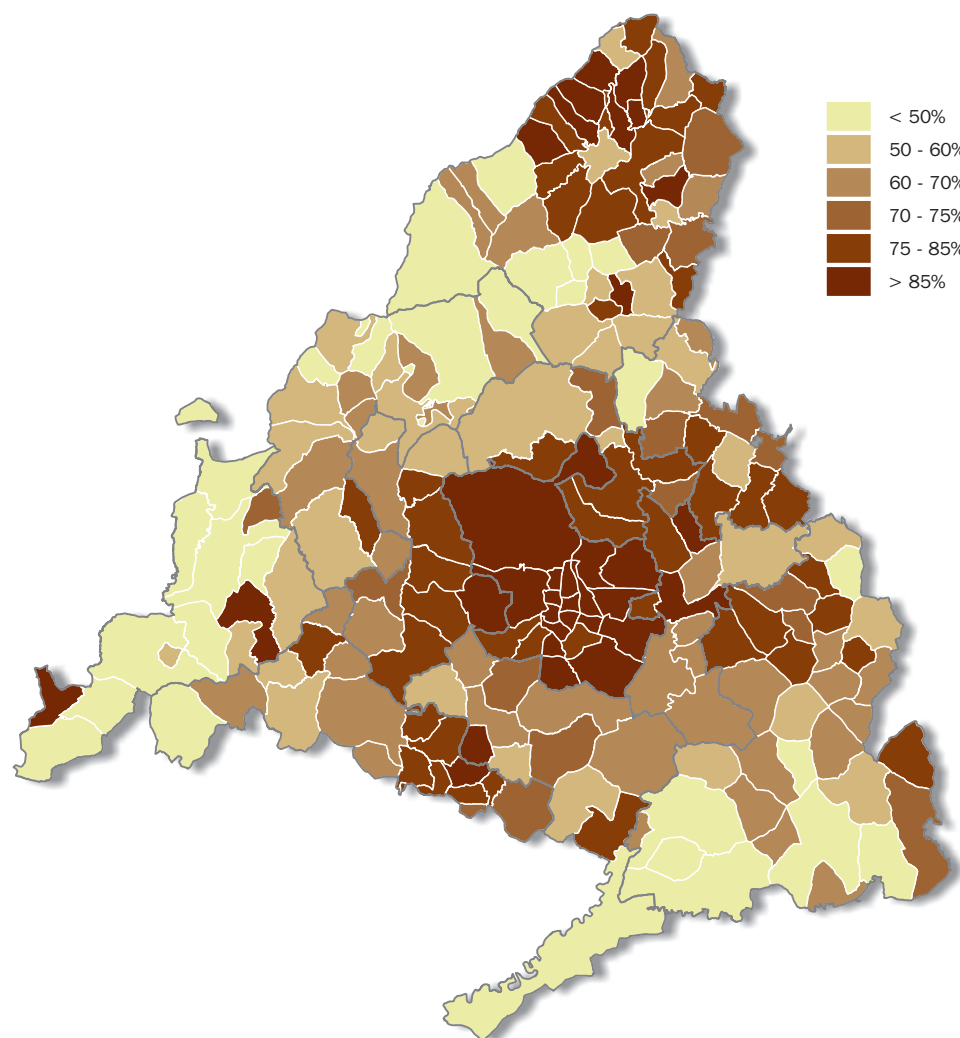

2.14. Puestos de trabajo* cubiertos por residentes en el municipio o distritos 2016

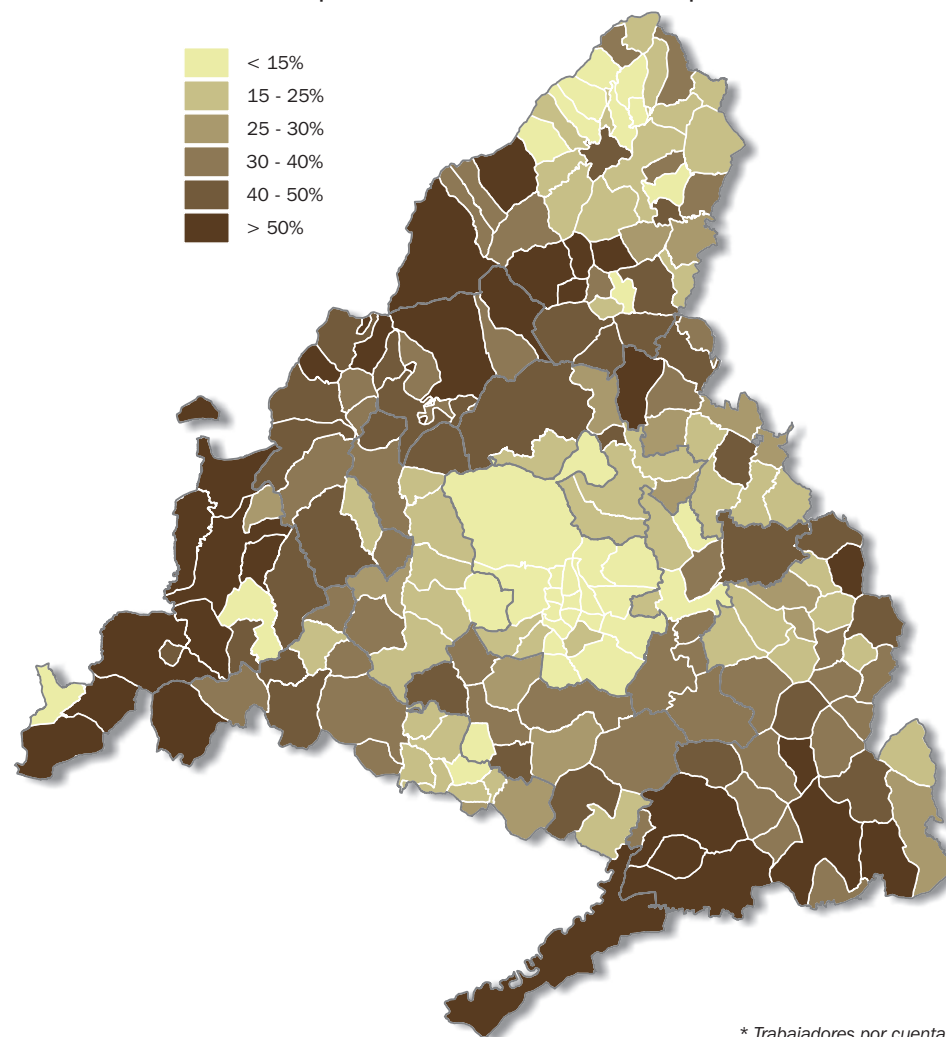

* Trabajadores por cuenta ajena

2.15. Porcentaje de Trabajadores* residentes que salen a otros municipios. Distritos en Madrid Capital 2016

Municipios con mayor porcentaje de trabajadores* residentes que salen a otros municipios (distrito en Madrid capital) 2016

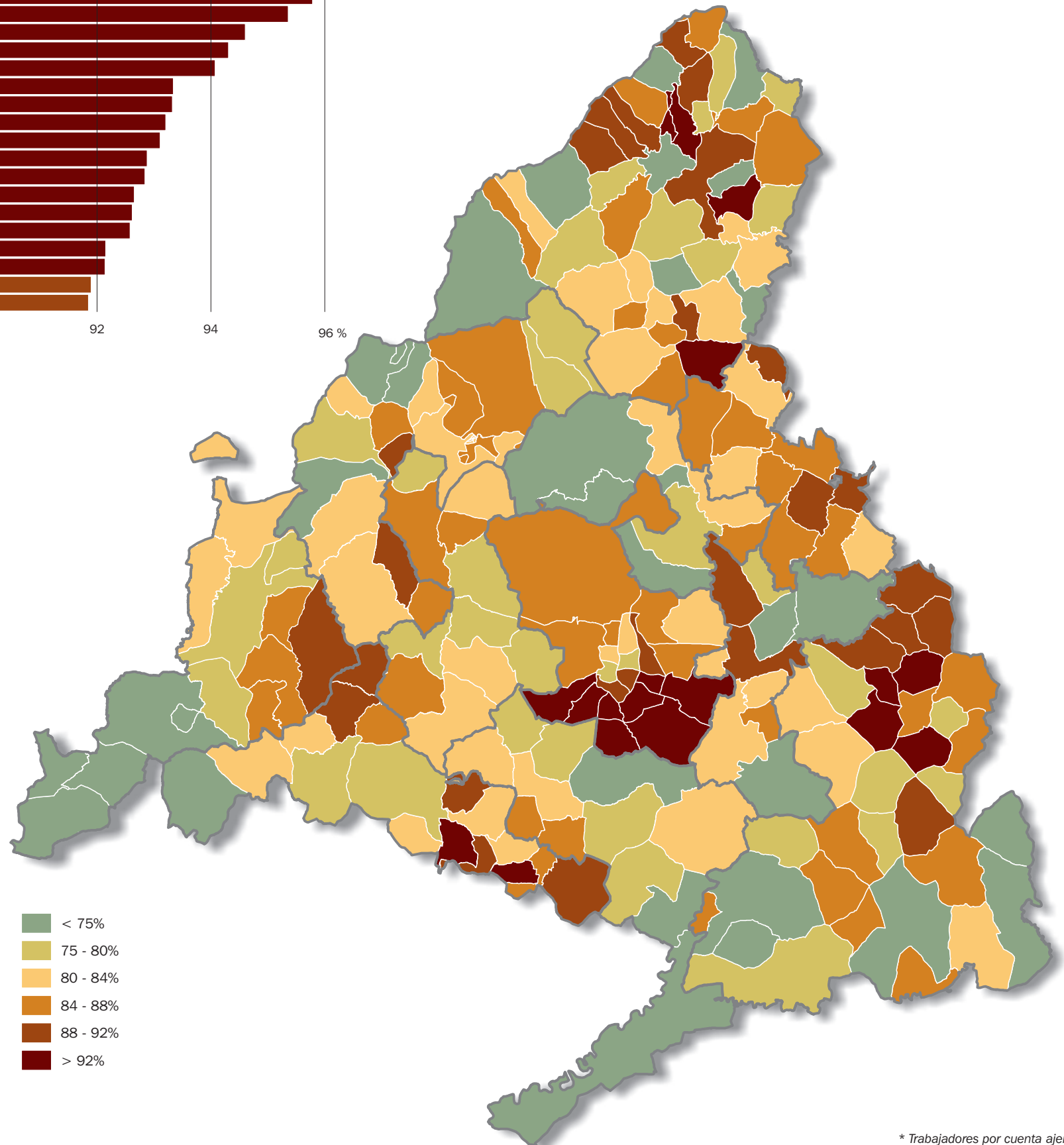
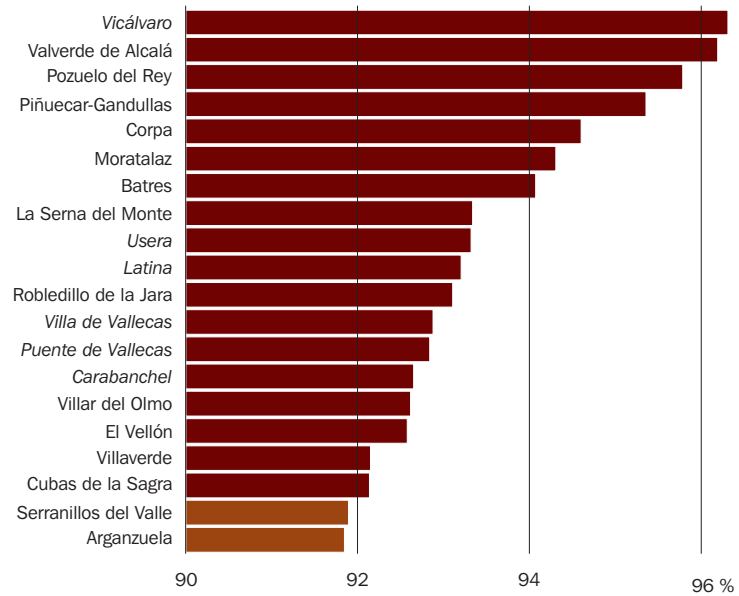

* Trabajadores por cuenta ajena

Caracterización general de la movilidad residencia-trabajo

2.16. Distancias medias¹ residencia-trabajo para los residentes en cada municipio 2016

Municipios con mayores distancias medias según lugar de residencia 2016

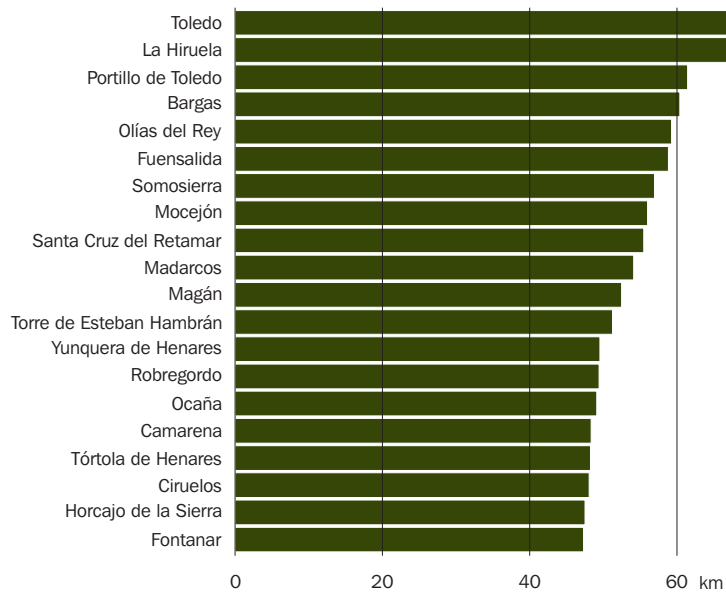

¹ Resultado de sumar las distancias origen-destino (a vuelo de pájaro) de los trabajadores que residen en cada municipio y dividirlo por el número total de trabajadores.

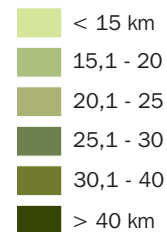
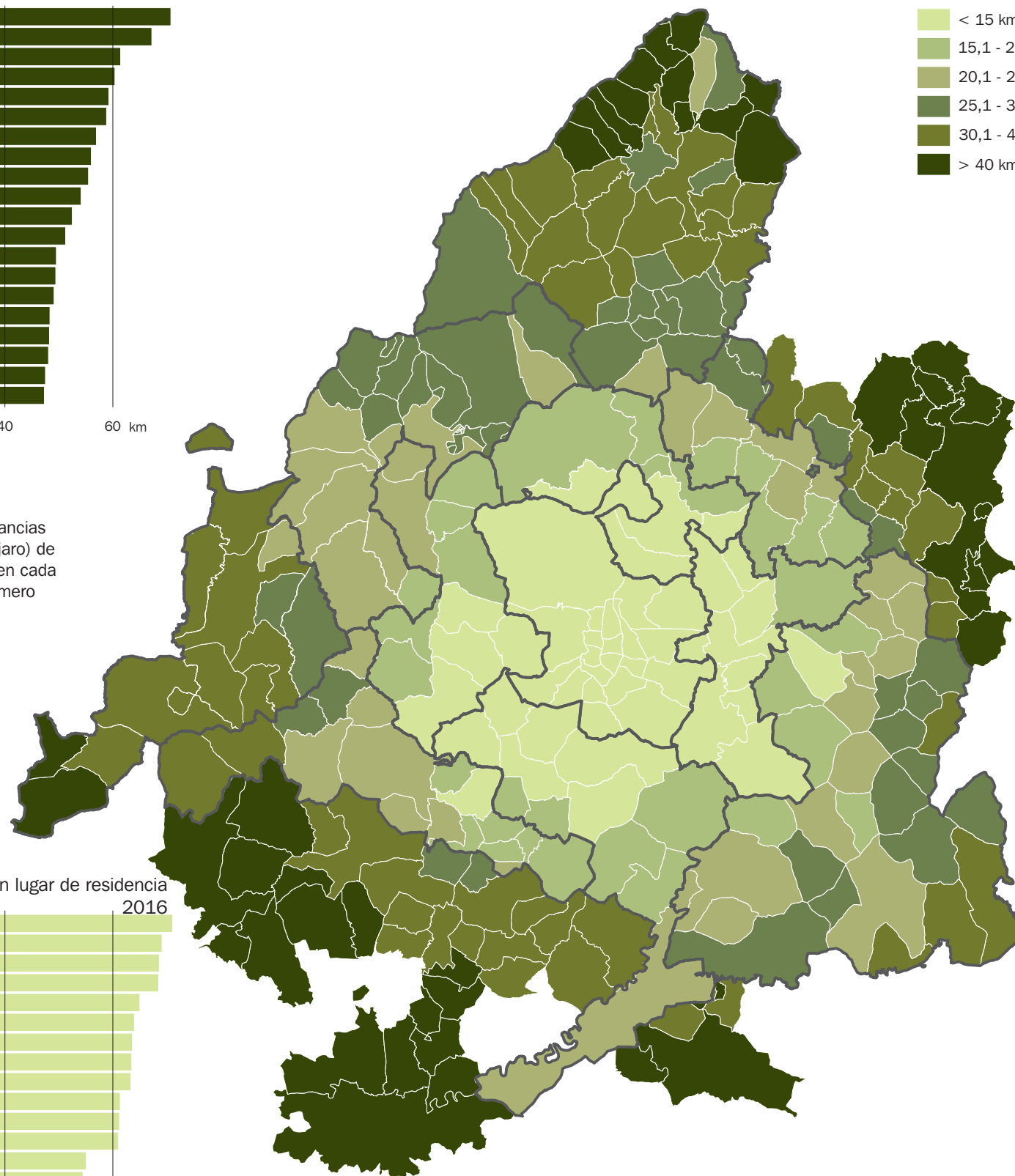

Municipios con menores distancias medias según lugar de residencia 2016

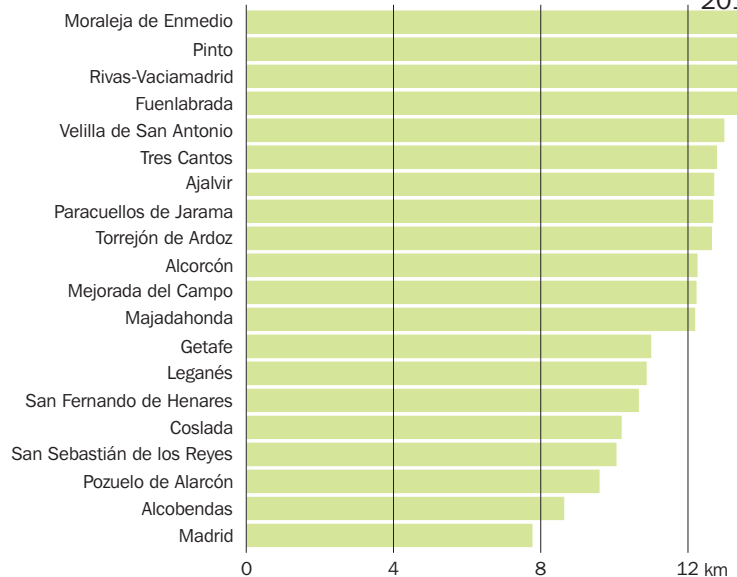

2.17. Distancias medias¹ residencia-trabajo para los empleos en cada municipio 2016

Municipios con mayores distancias medias* según lugar de trabajo 2016

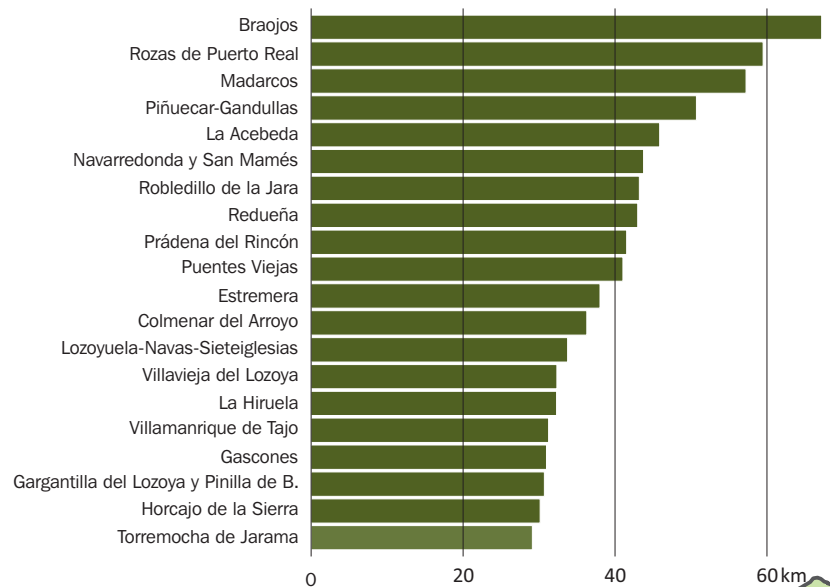

¹ Resultado de sumar las distancias origen-destino (a vuelo de pájaro) de los empleos o puestos de trabajo en cada municipio y dividirlo por el número total de empleos.

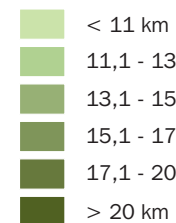
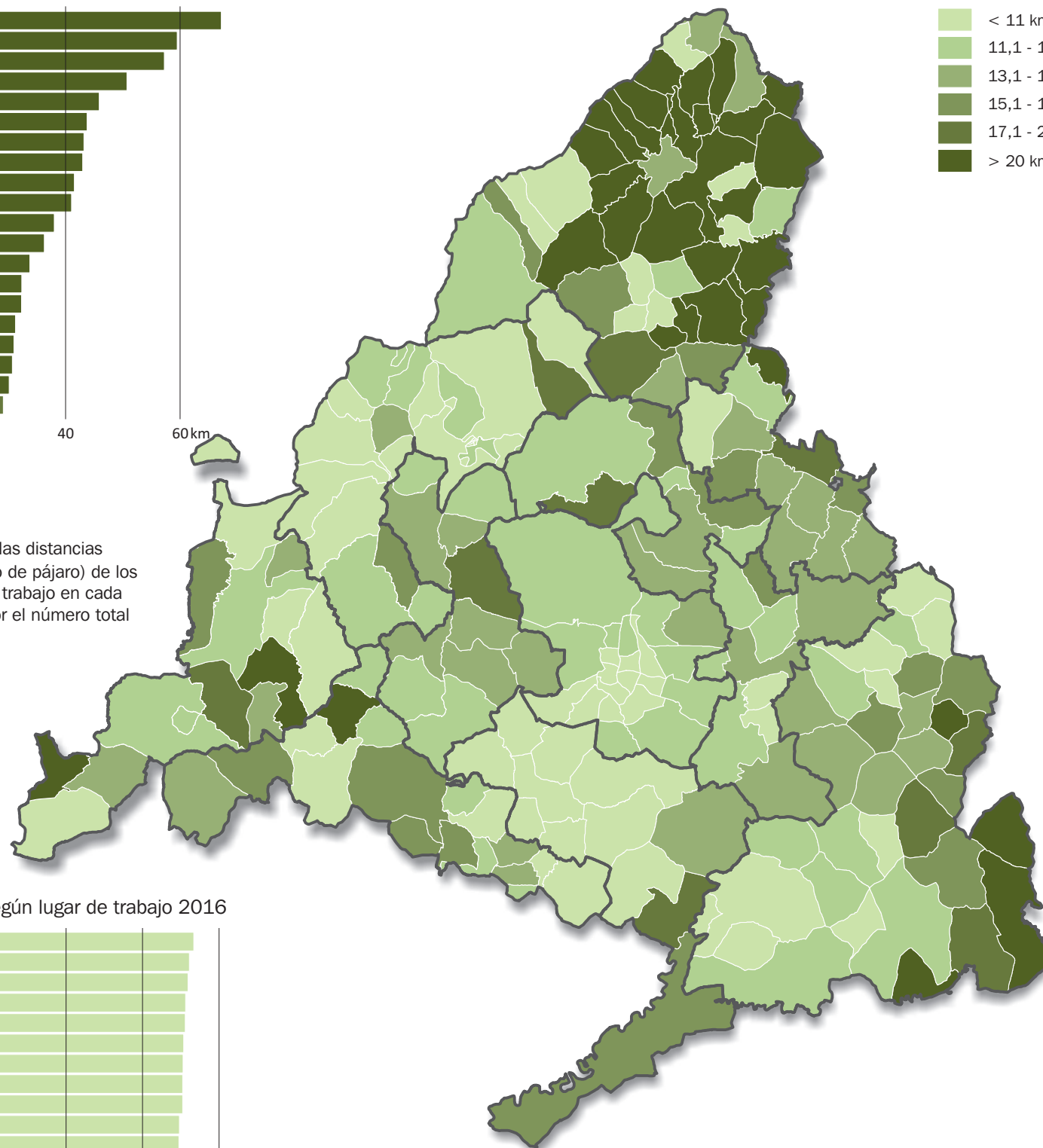

Municipios con menores distancias medias* según lugar de trabajo 2016

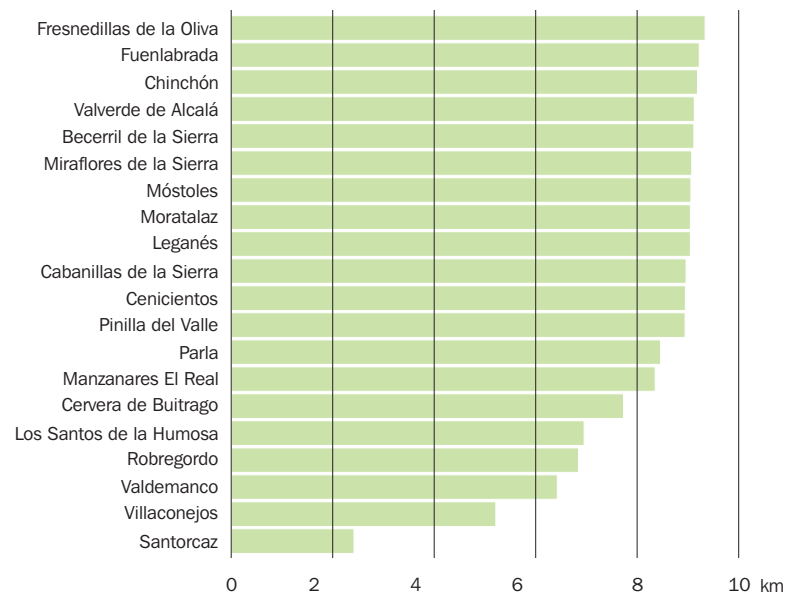

Caracterización general de la movilidad residencia-trabajo

2.18. Tipología municipal según características de la movilidad intermunicipal 2016

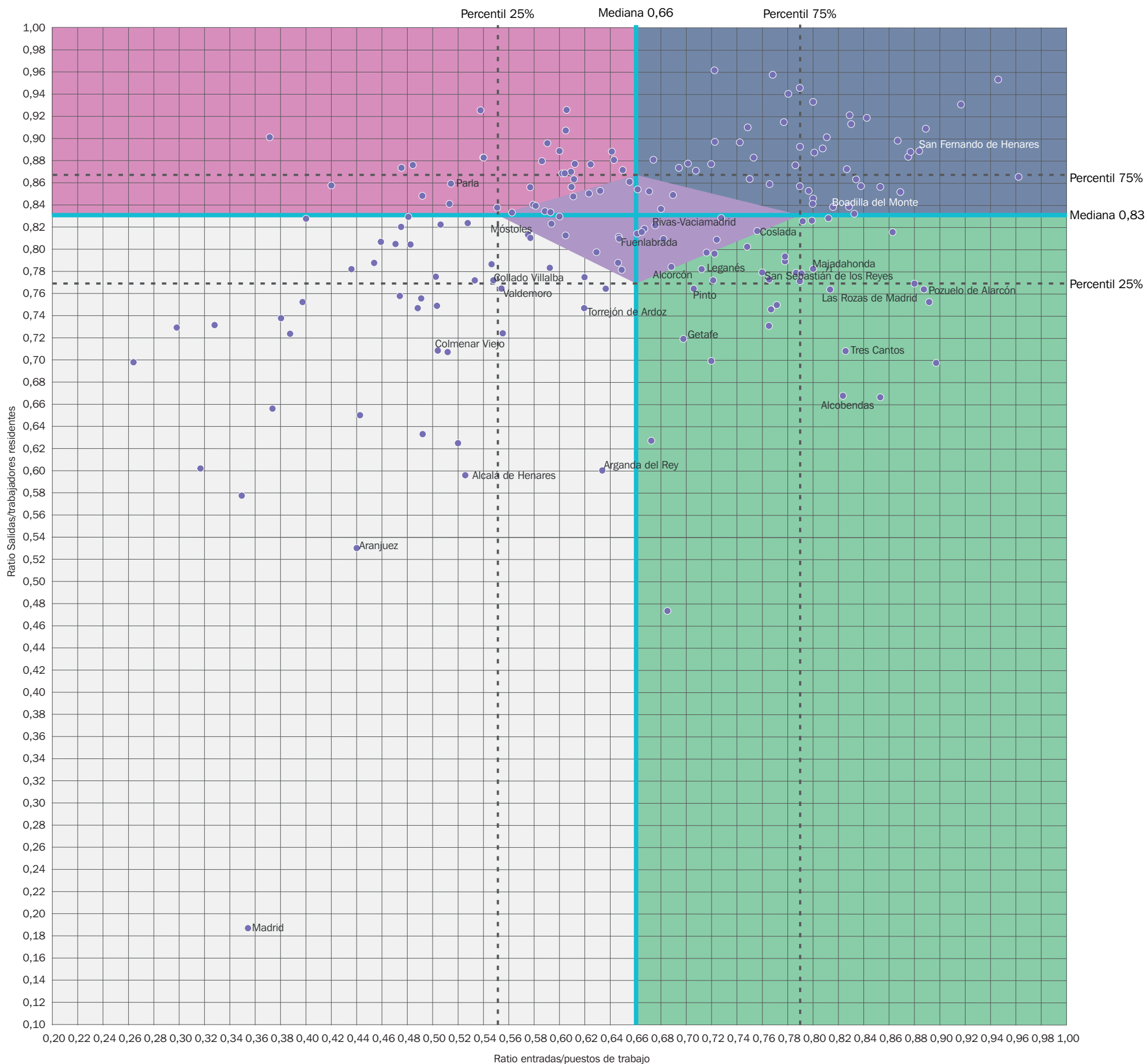

2.19. Tipología municipal según características de la movilidad intermunicipal 2016

Trabajadores vinculados¹ en los municipios mayores de 40.000 habitantes 2016

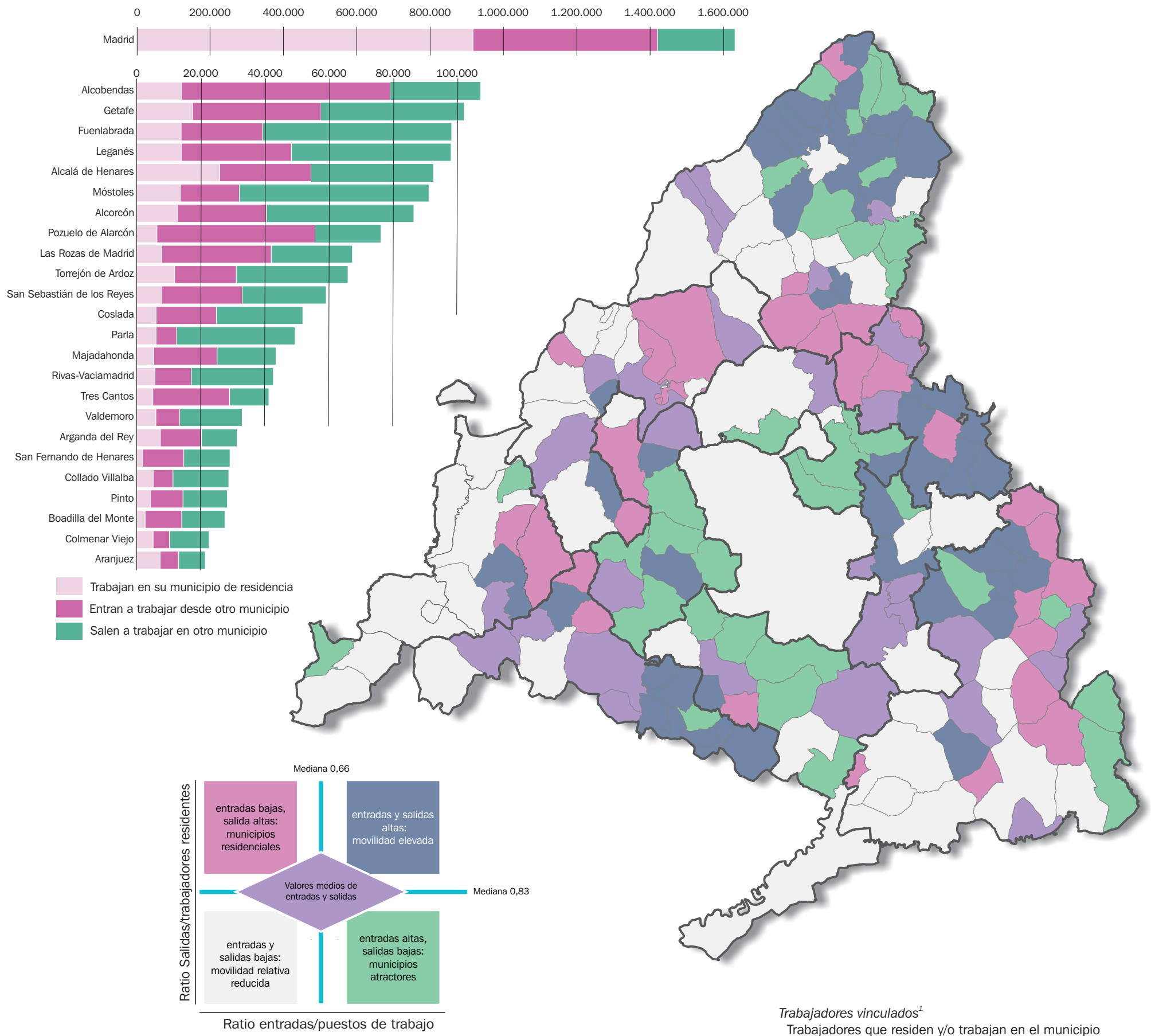

Caracterización general de la movilidad residencia-trabajo

2.20. Distancias medias¹ residencia-trabajo para los residentes en cada Sector Urbano* 2016

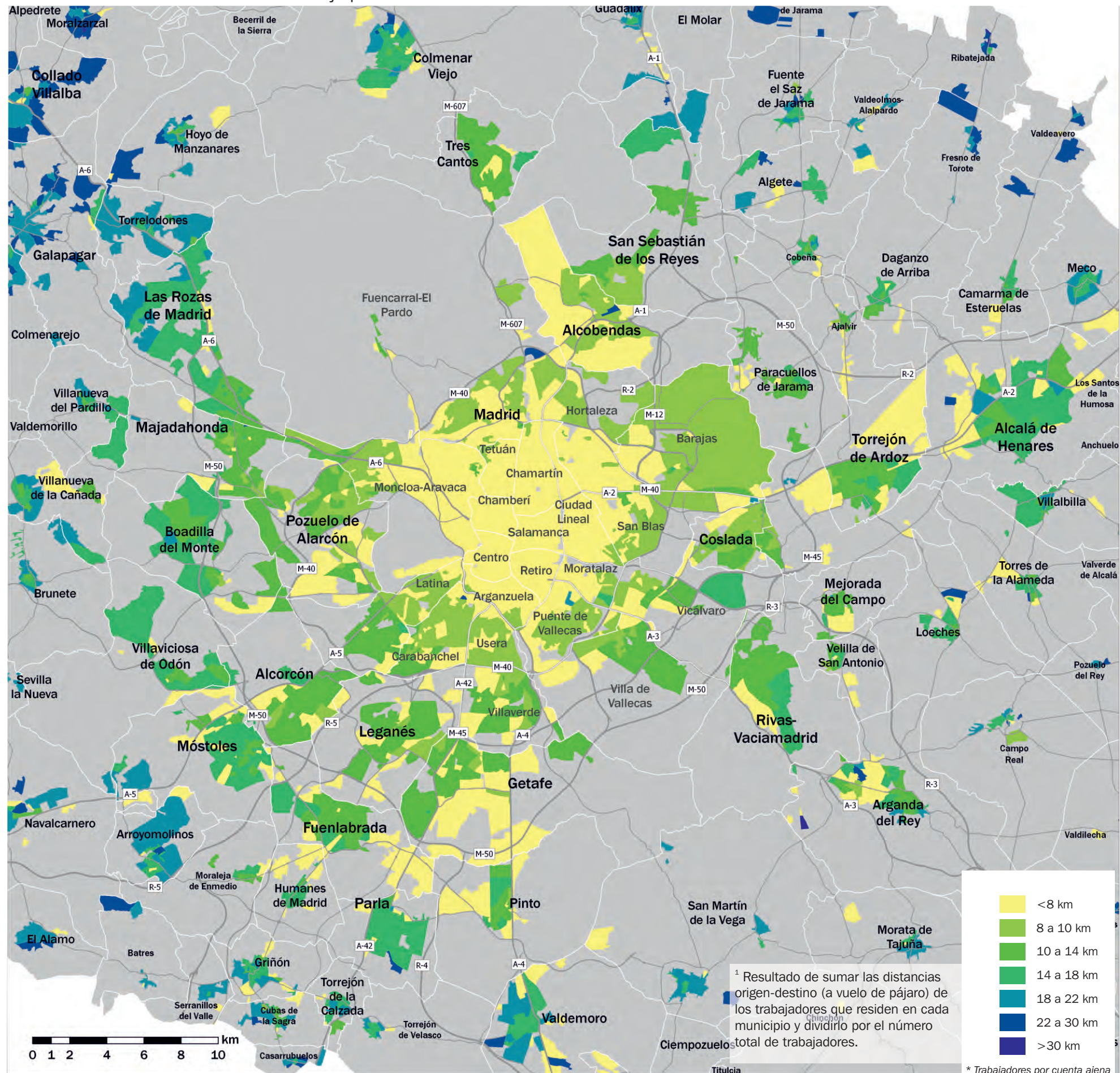

2.21. Distancias medias¹ residencia-trabajo para los empleos en cada sector urbano* 2016

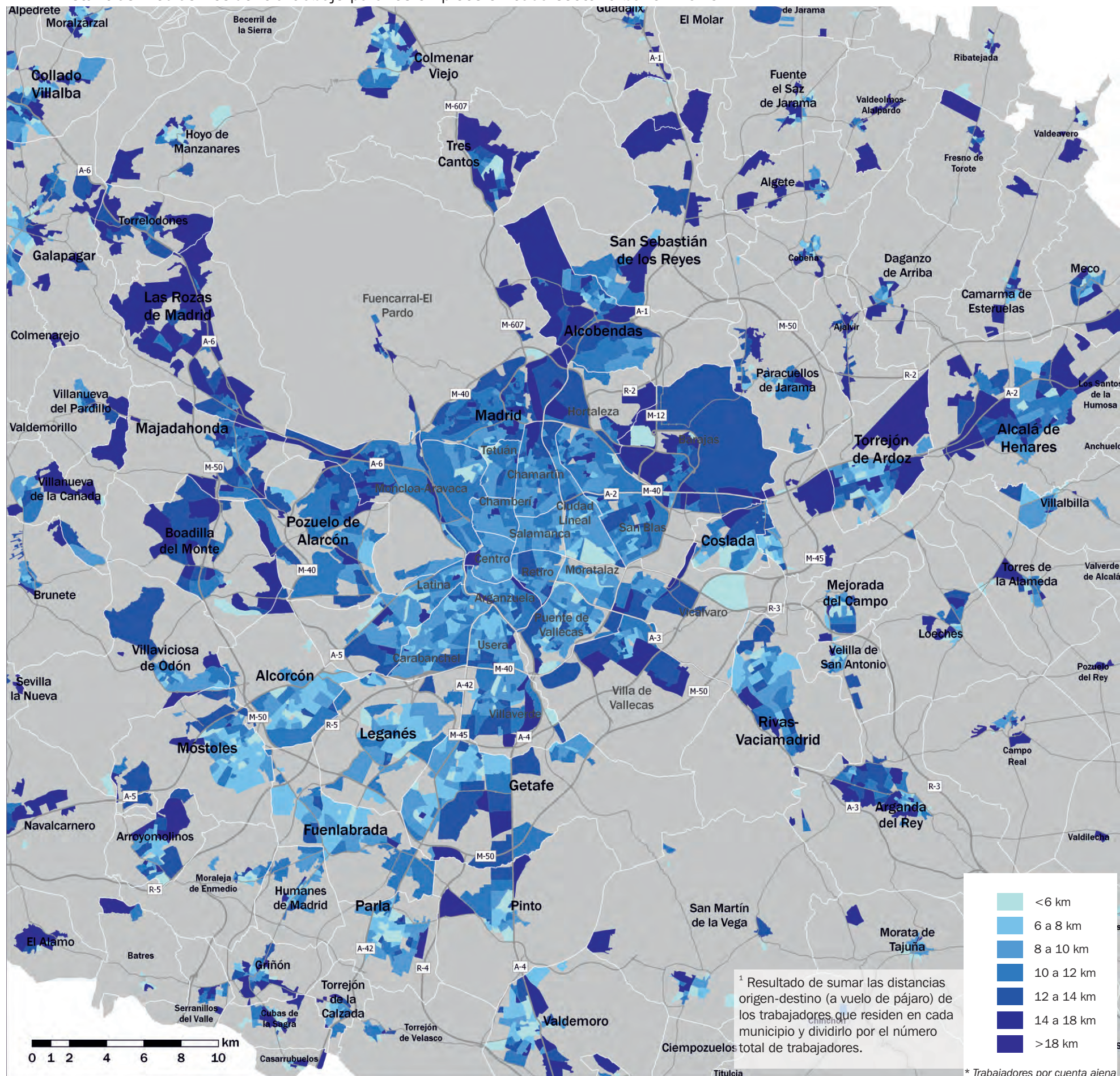

Caracterización general de la movilidad residencia-trabajo

2.22. Número de trabajadores* según rangos de distancia¹ lugar de residencia-lugar de trabajo 2016

¹ Distancia euclidiana (a vuelo de pájaro), en línea recta, entre el origen y el destino. No se trata de la distancia recorrida a través de una red de comunicaciones concreta (carretera, ferrocarril...).

Trabajadores* vinculados con la Zona Estadística por residencia o puesto de trabajo 2016

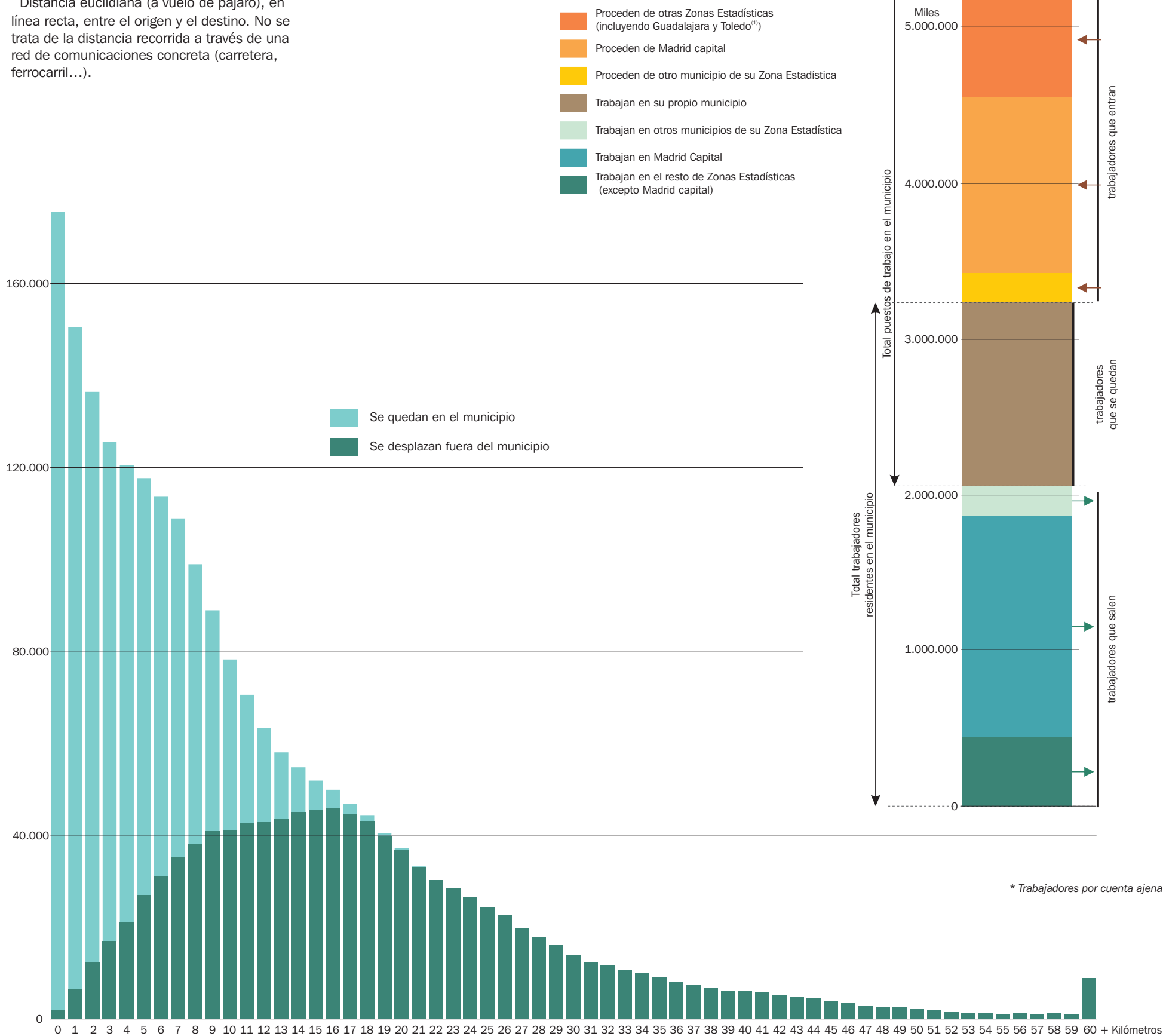

* Trabajadores por cuenta ajena

2.23. Flujos intermunicipales de trabajadores* en la Comunidad de Madrid 2016

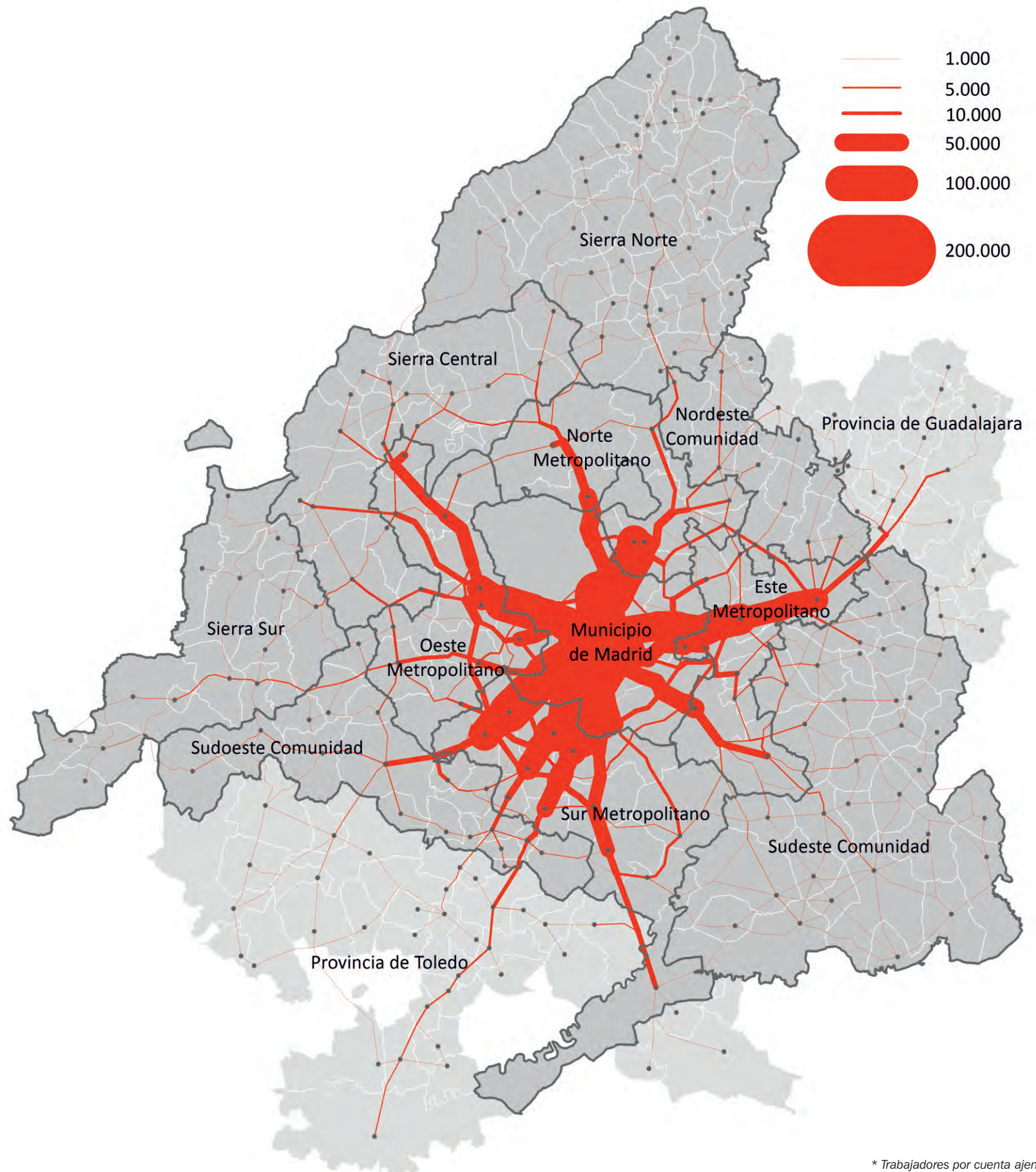

* Trabajadores por cuenta ajena

Caracterización general de la movilidad residencia-trabajo

2.24. Flujos intermunicipales de trabajadores* con origen en el municipio de Madrid 2016

Trabajadores* vinculados con la Zona Estadística por residencia o puesto de trabajo 2016

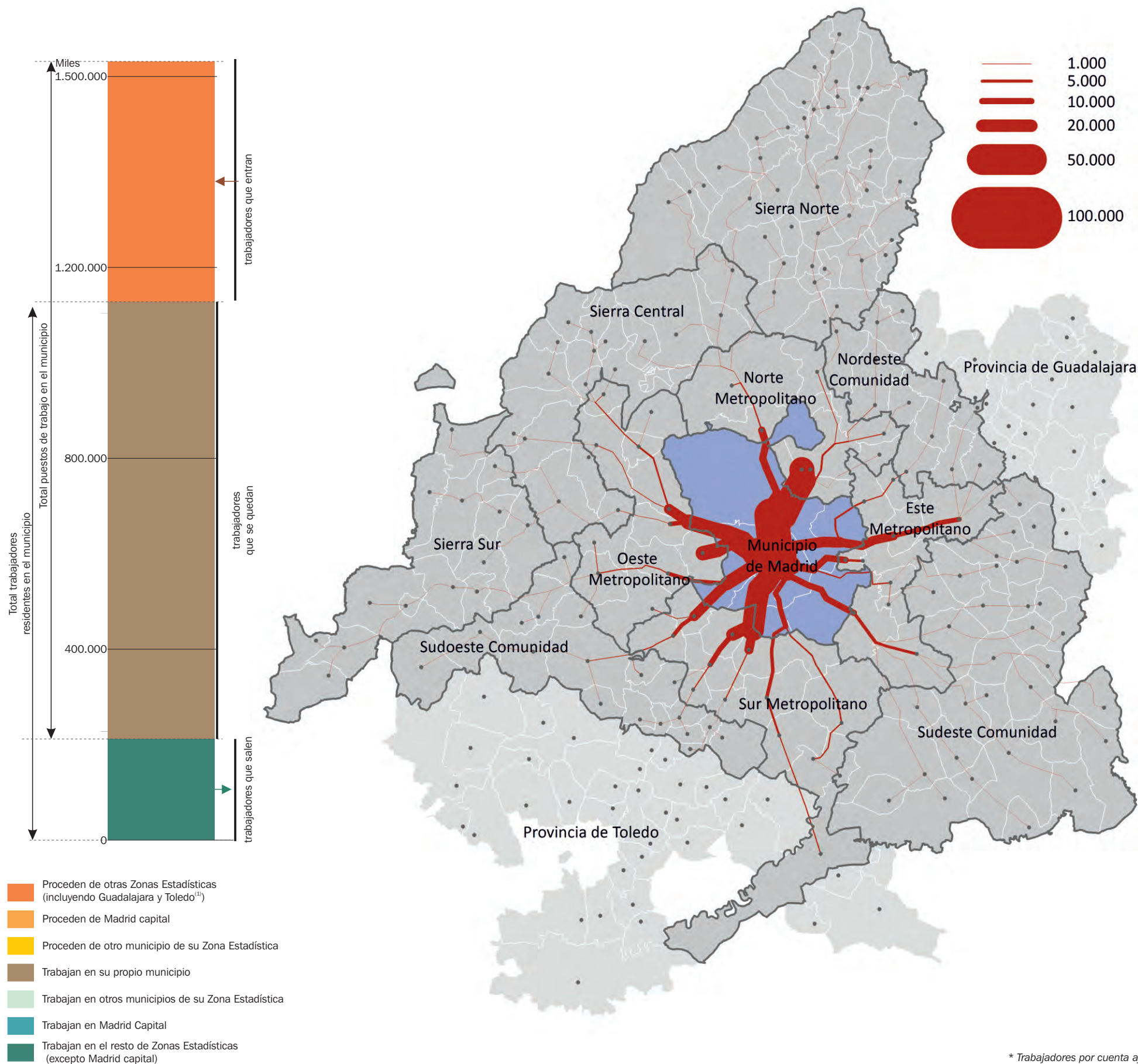

* Trabajadores por cuenta ajena

2.25. Flujos intermunicipales de trabajadores* con destino en el municipio de Madrid 2016

Trabajadores* residentes en el municipio de Madrid según distancias hasta su puesto de trabajo 2016

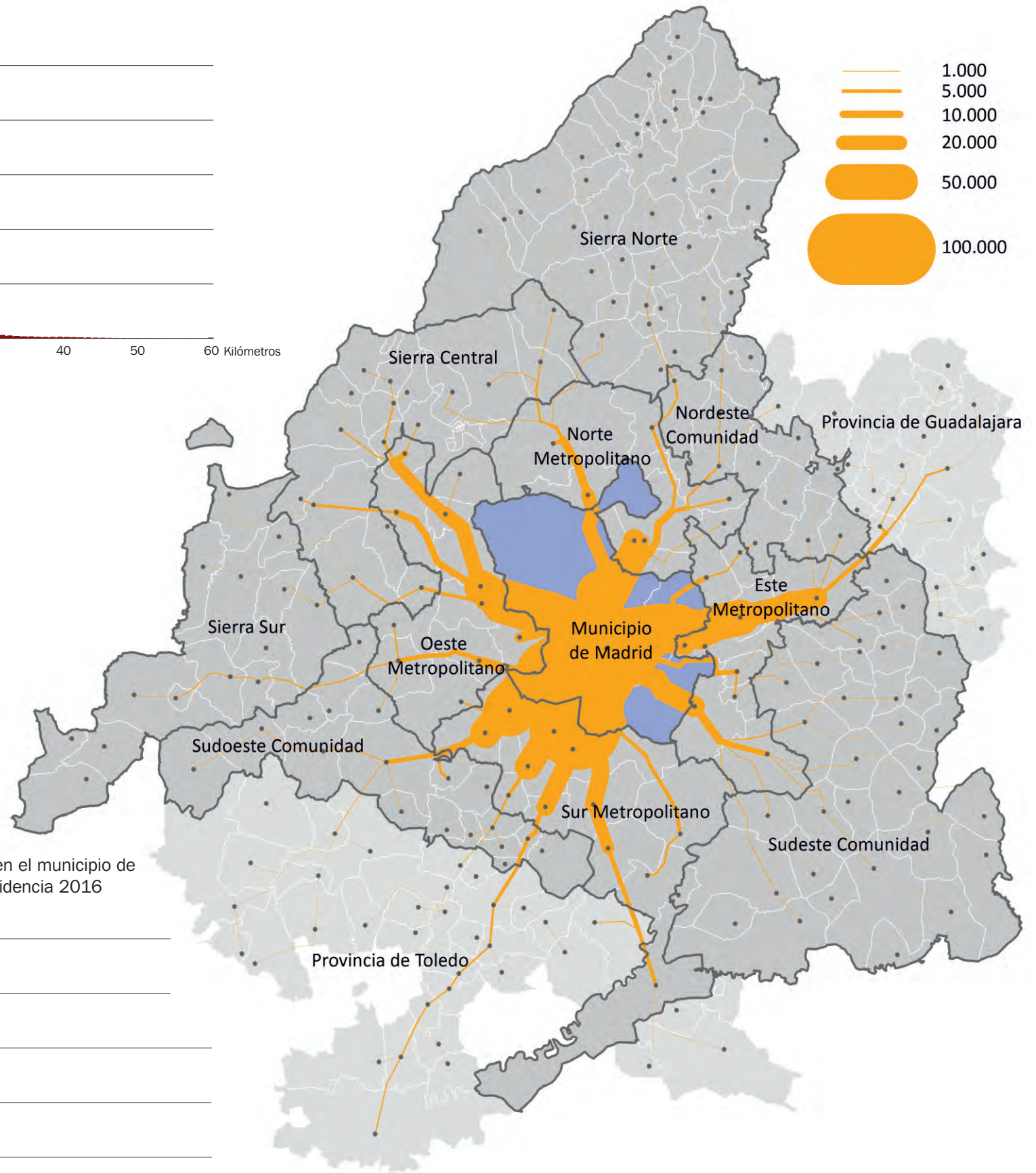
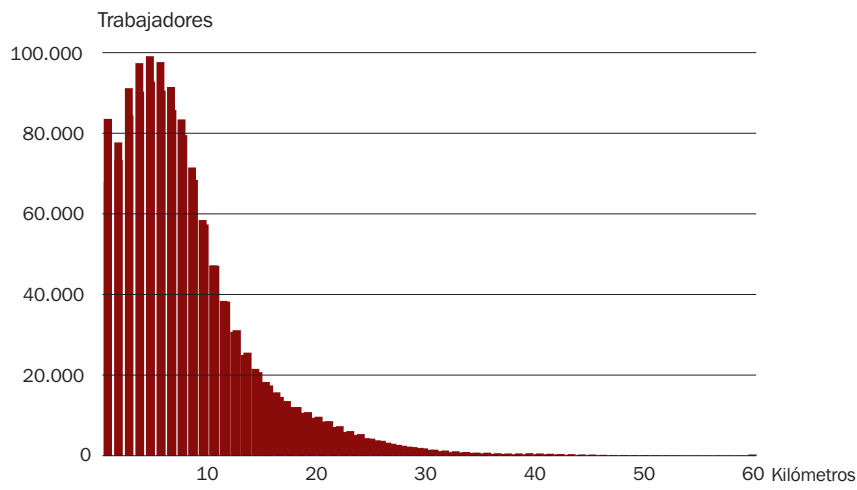

Trabajadores* con puesto de trabajo en el municipio de Madrid según distancias desde su residencia 2016

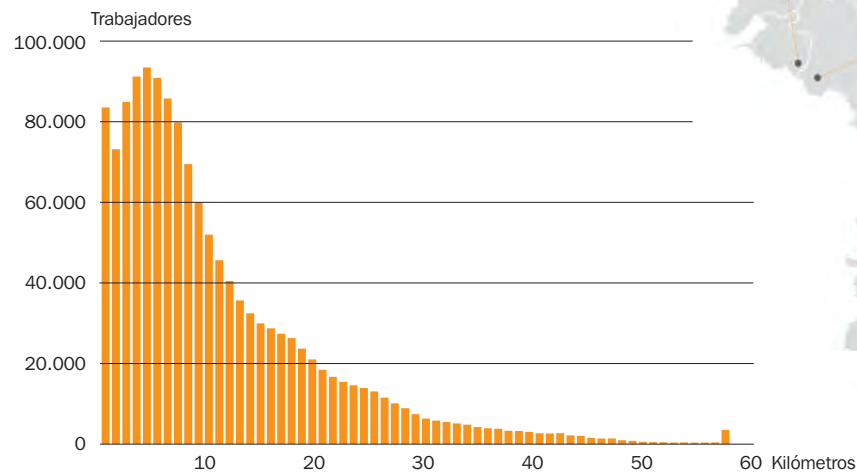

* Trabajadores por cuenta ajena

Caracterización general de la movilidad residencia-trabajo

2.26. Flujos intermunicipales de trabajadores* con origen en el Norte Metropolitano 2016

Trabajadores* vinculados con la Zona Estadística por residencia o puesto de trabajo 2016

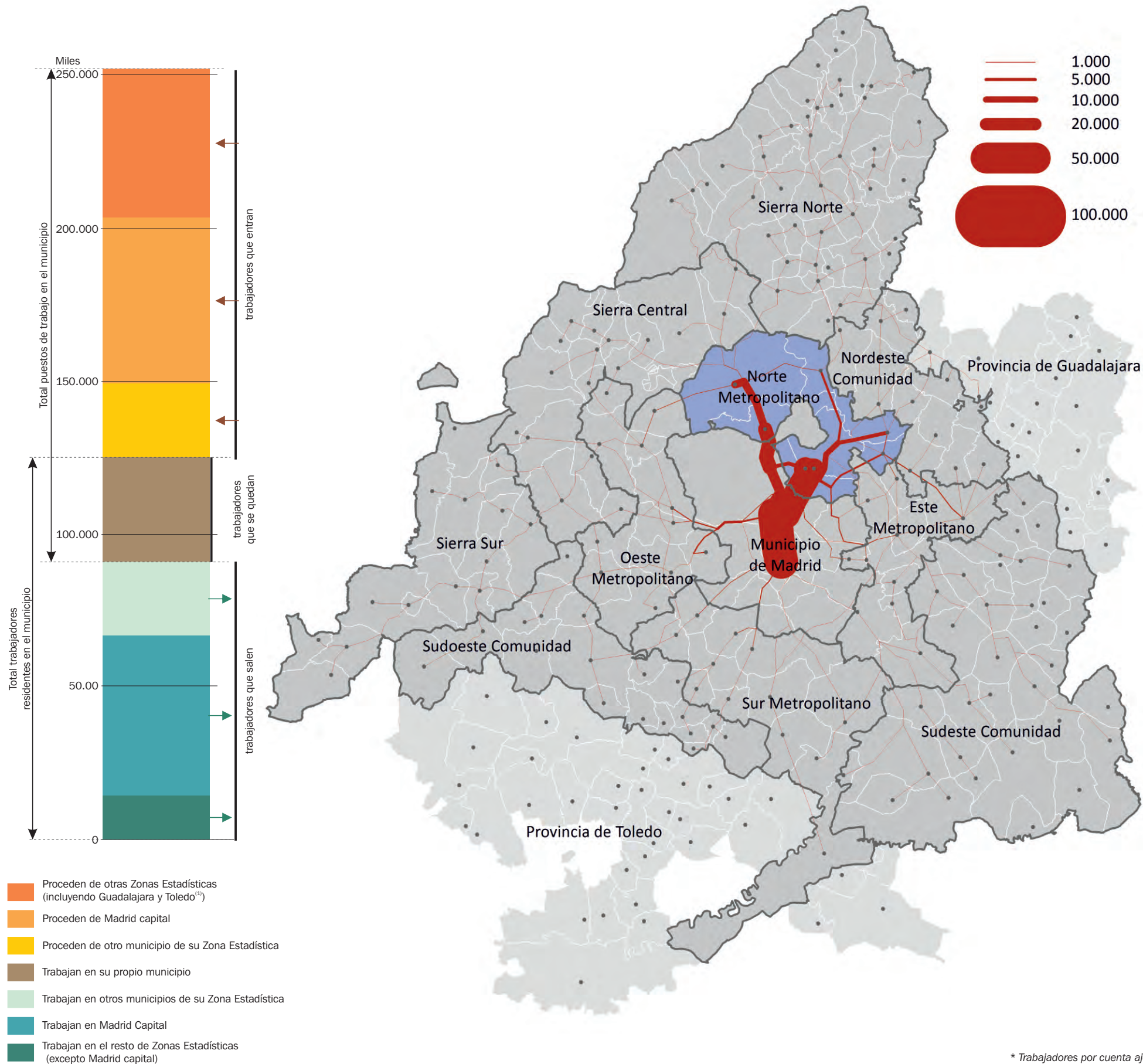

* Trabajadores por cuenta ajena

2.27. Flujos intermunicipales de trabajadores* con destino en el Norte Metropolitano 2016

Trabajadores* residentes en el Norte Metropolitano según distancias hasta su puesto de trabajo 2016

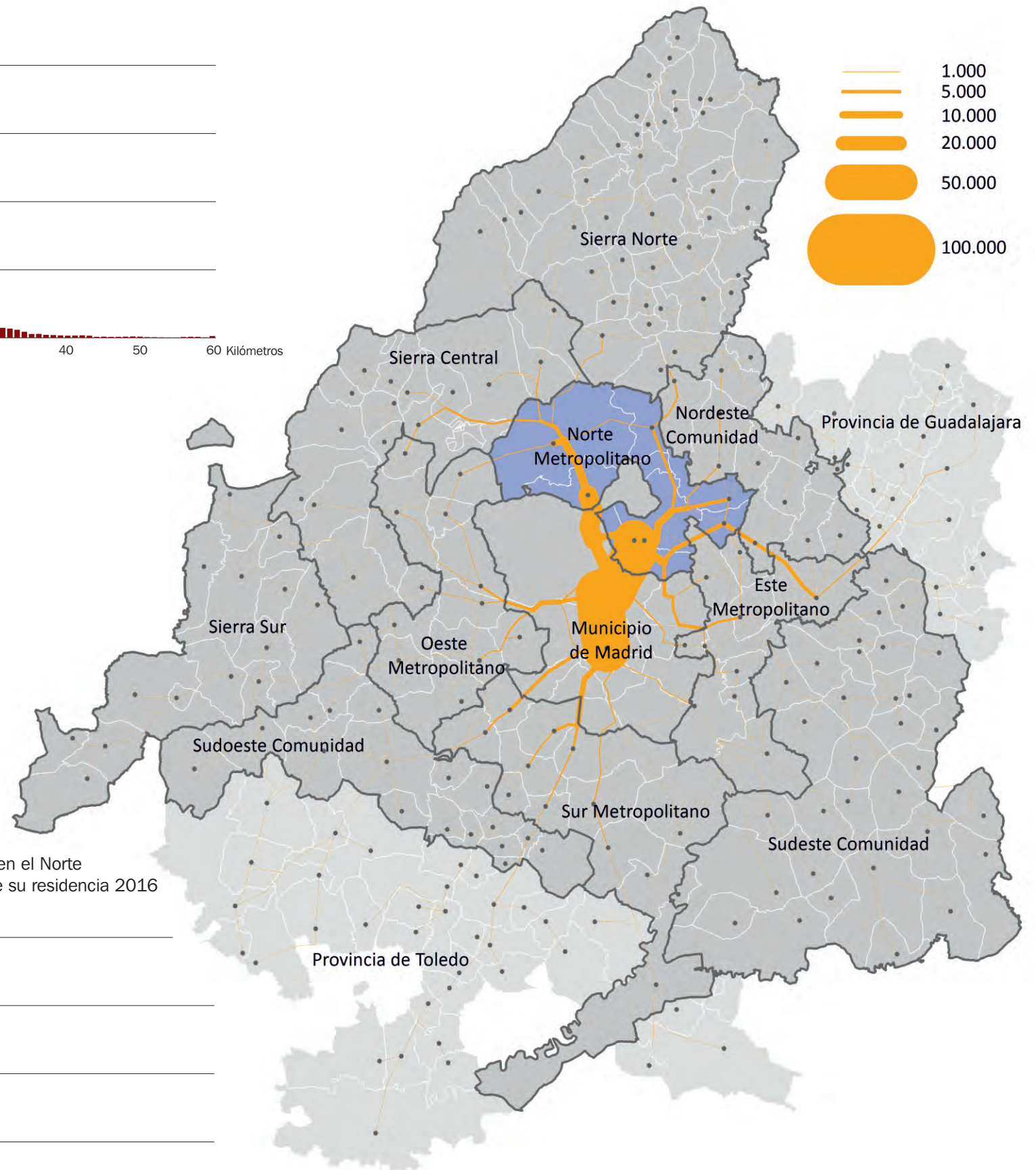
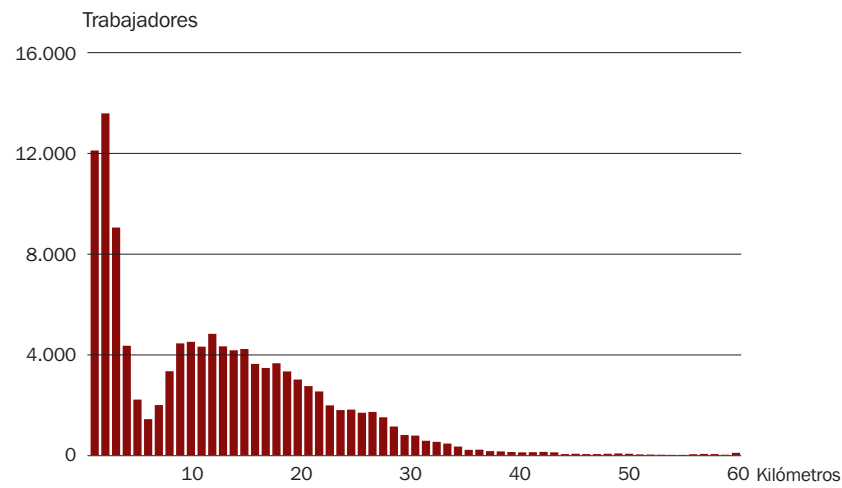

Trabajadores* con puesto de trabajo en el Norte Metropolitano según distancias desde su residencia 2016

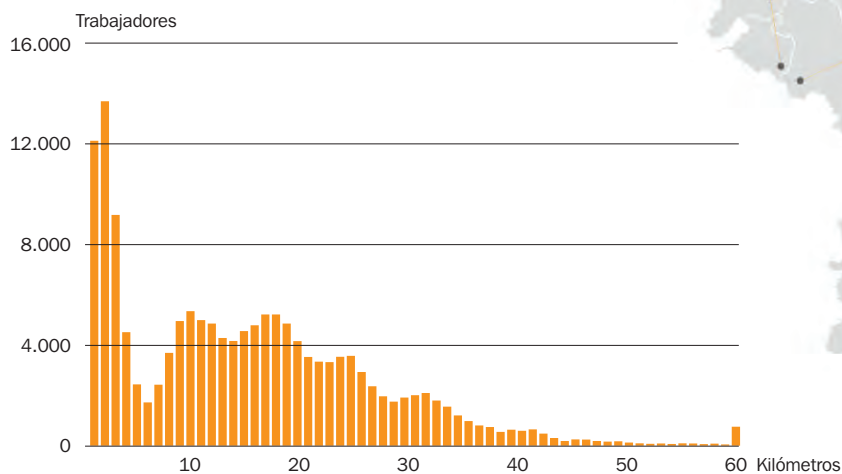

* Trabajadores por cuenta ajena

Caracterización general de la movilidad residencia-trabajo

2.28. Flujos intermunicipales de trabajadores* con origen en el Este Metropolitano 2016

Trabajadores* vinculados con la Zona Estadística por residencia o puesto de trabajo 2016

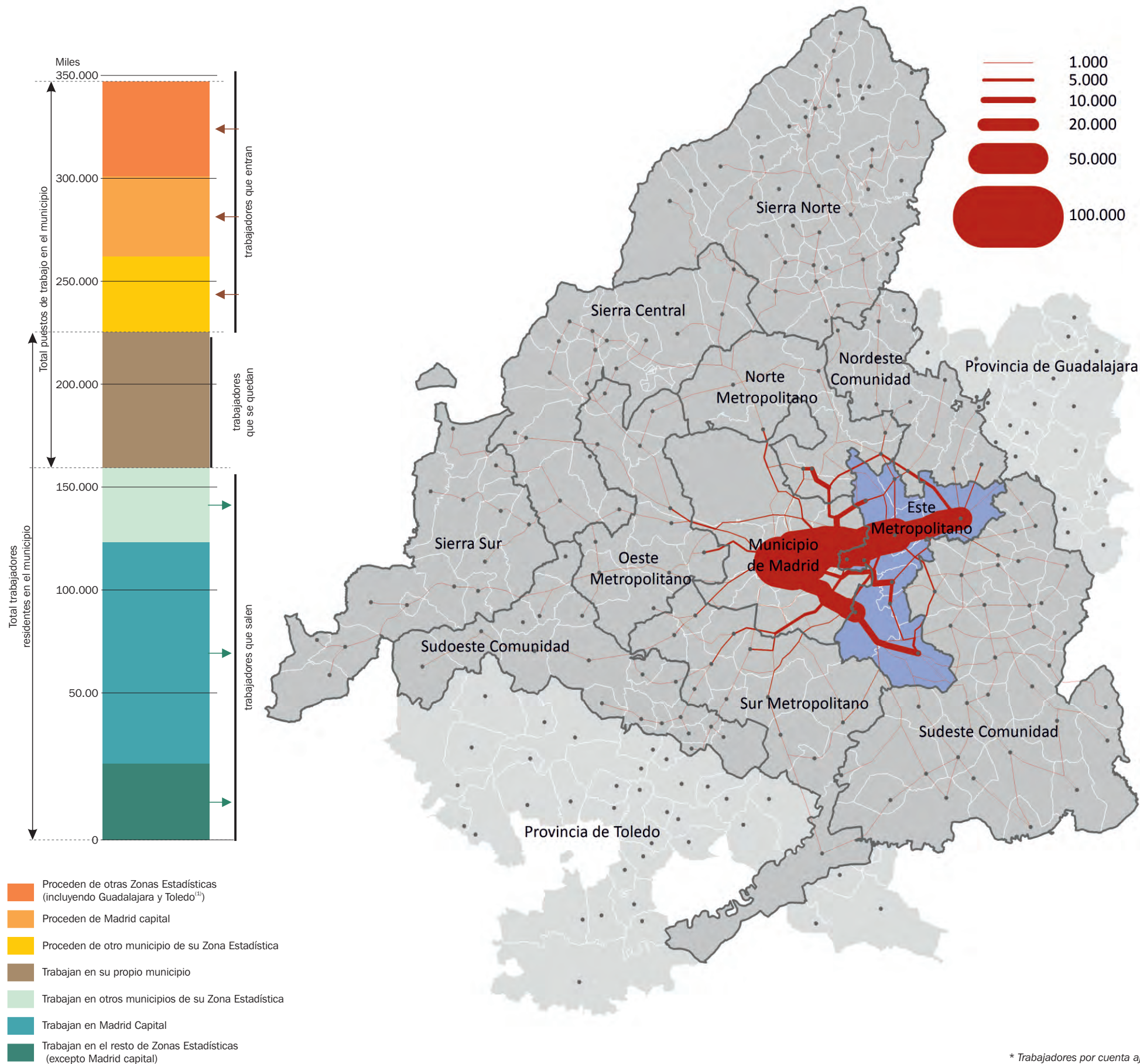

* Trabajadores por cuenta ajena

2.29. Flujos intermunicipales de trabajadores* con destino en el Este Metropolitano 2016

Trabajadores* residentes en el Este Metropolitano según distancias hasta su puesto de trabajo 2016

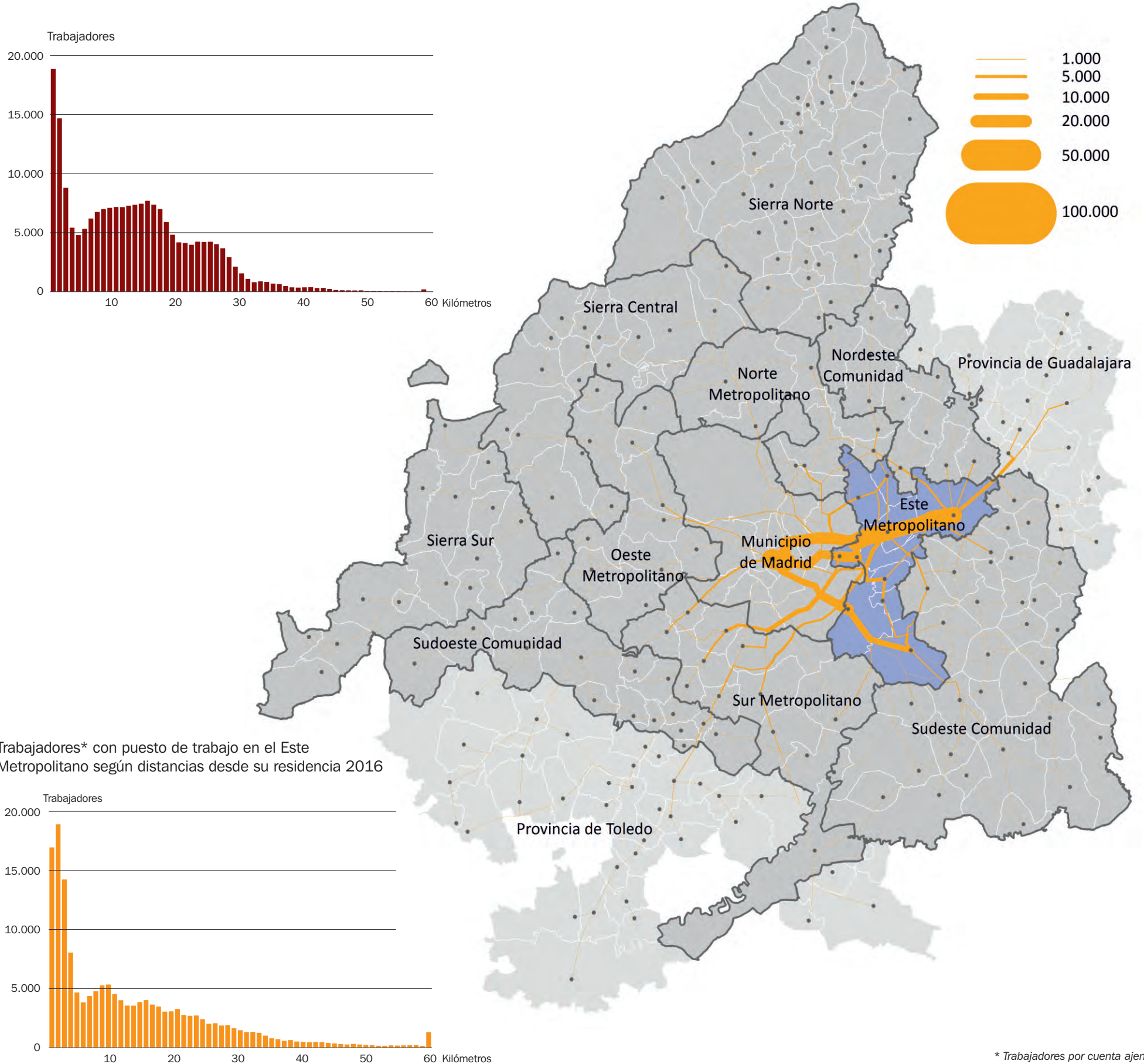

Caracterización general de la movilidad residencia-trabajo

2.30. Flujos intermunicipales de trabajadores* con origen en el Sur Metropolitano 2016

Trabajadores* vinculados con la Zona Estadística por residencia o puesto de trabajo 2016

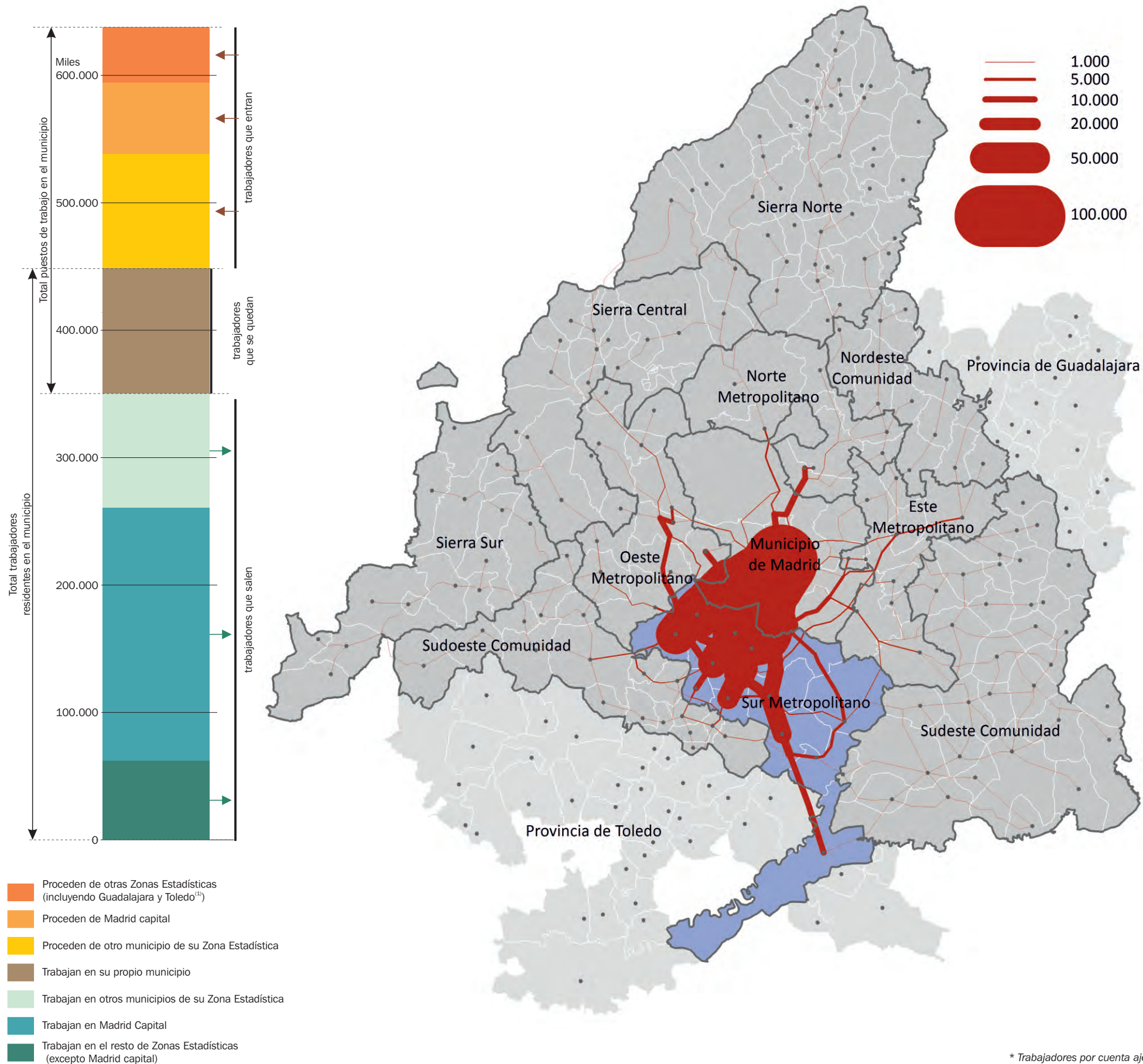

* Trabajadores por cuenta ajena

2.31. Flujos intermunicipales de trabajadores* con destino en el Sur Metropolitano 2016

Trabajadores* residentes en el Sur Metropolitano según distancias hasta su puesto de trabajo 2016

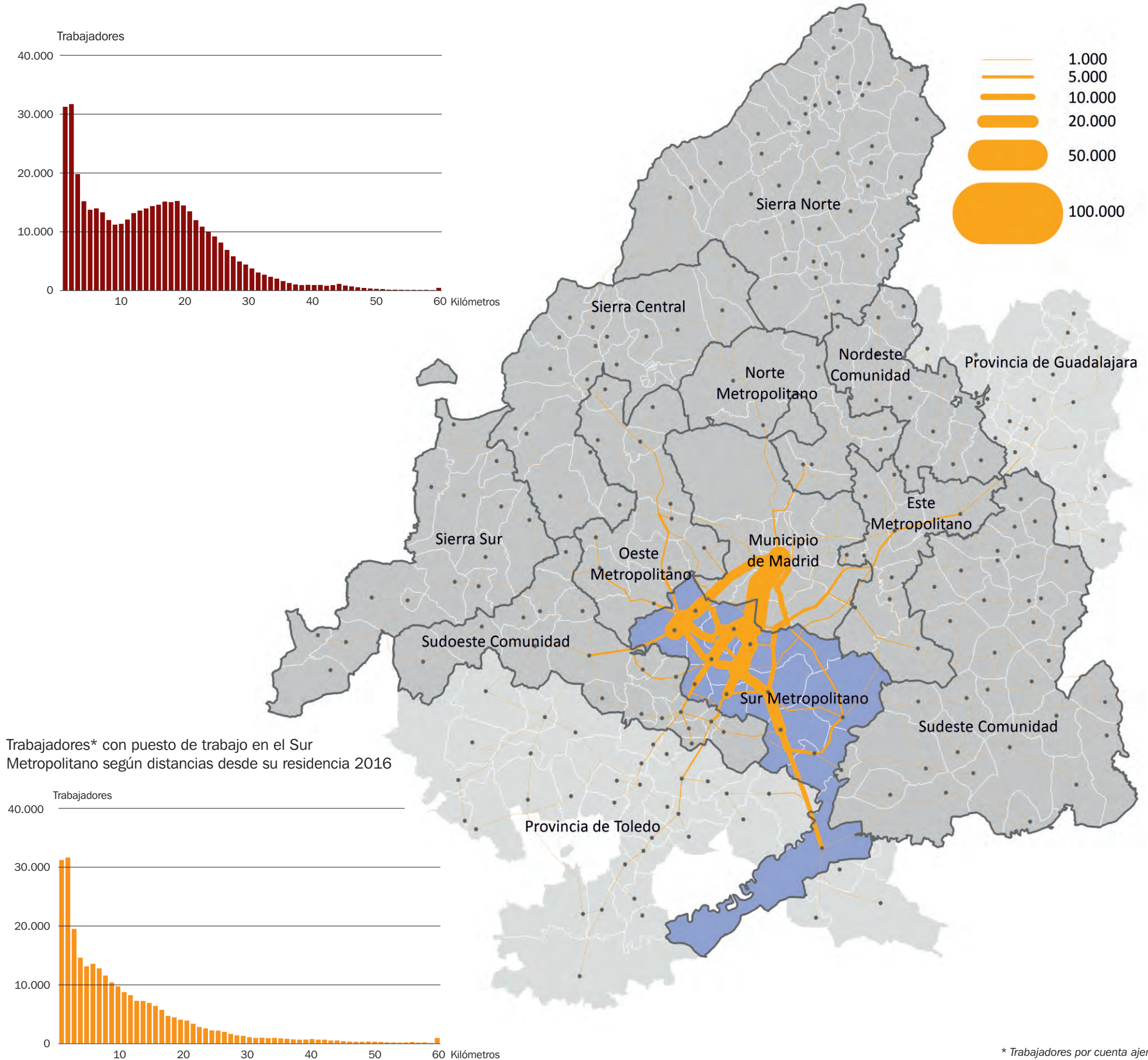

Caracterización general de la movilidad residencia-trabajo

2.32. Flujos intermunicipales de trabajadores* con origen en el Oeste Metropolitano 2016

Trabajadores* vinculados con la Zona Estadística por residencia o puesto de trabajo 2016

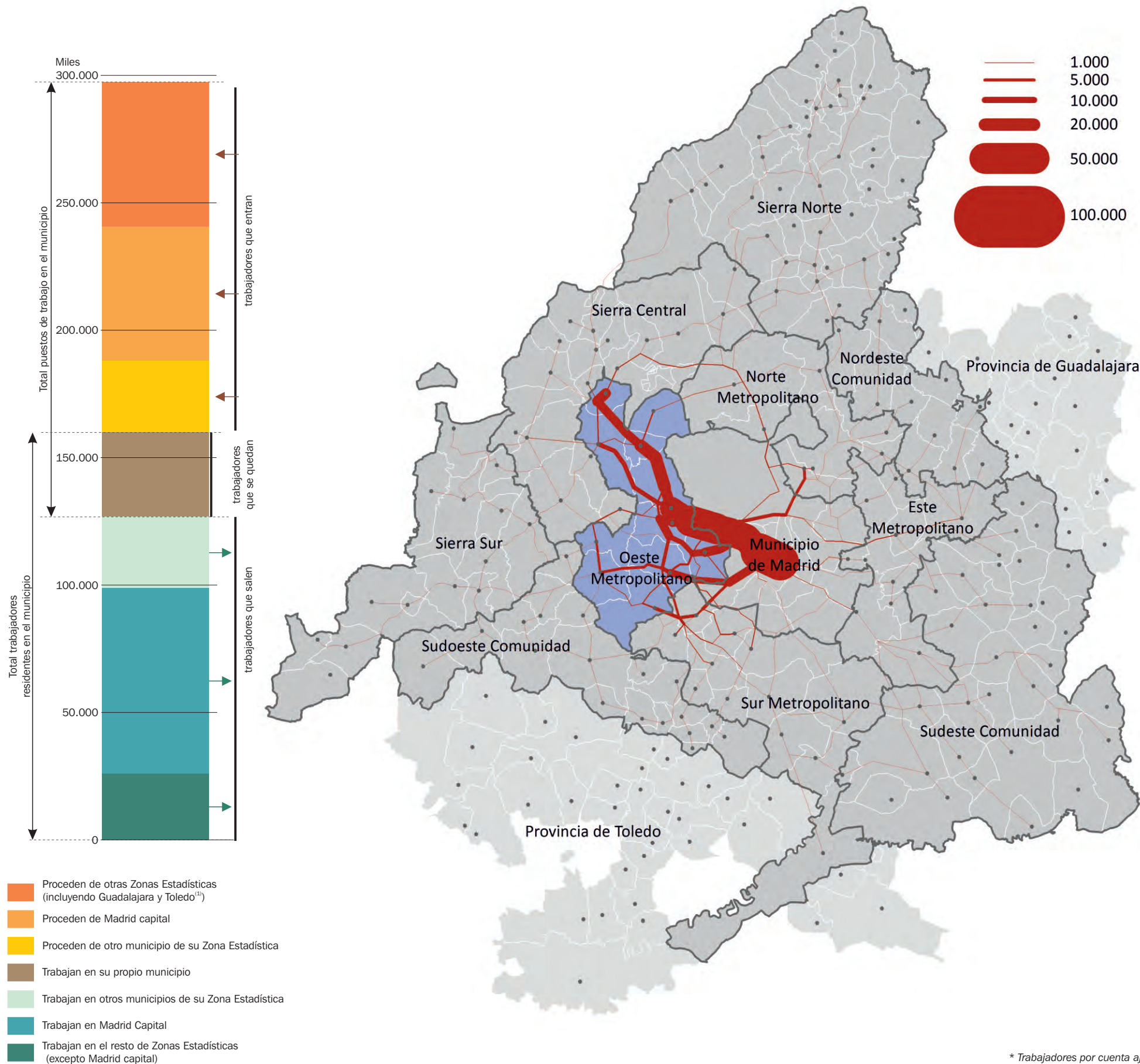

* Trabajadores por cuenta ajena

2.33. Flujos intermunicipales de trabajadores* con destino en el Oeste Metropolitano 2016

Trabajadores* residentes en el Oeste Metropolitano según distancias hasta su puesto de trabajo 2016

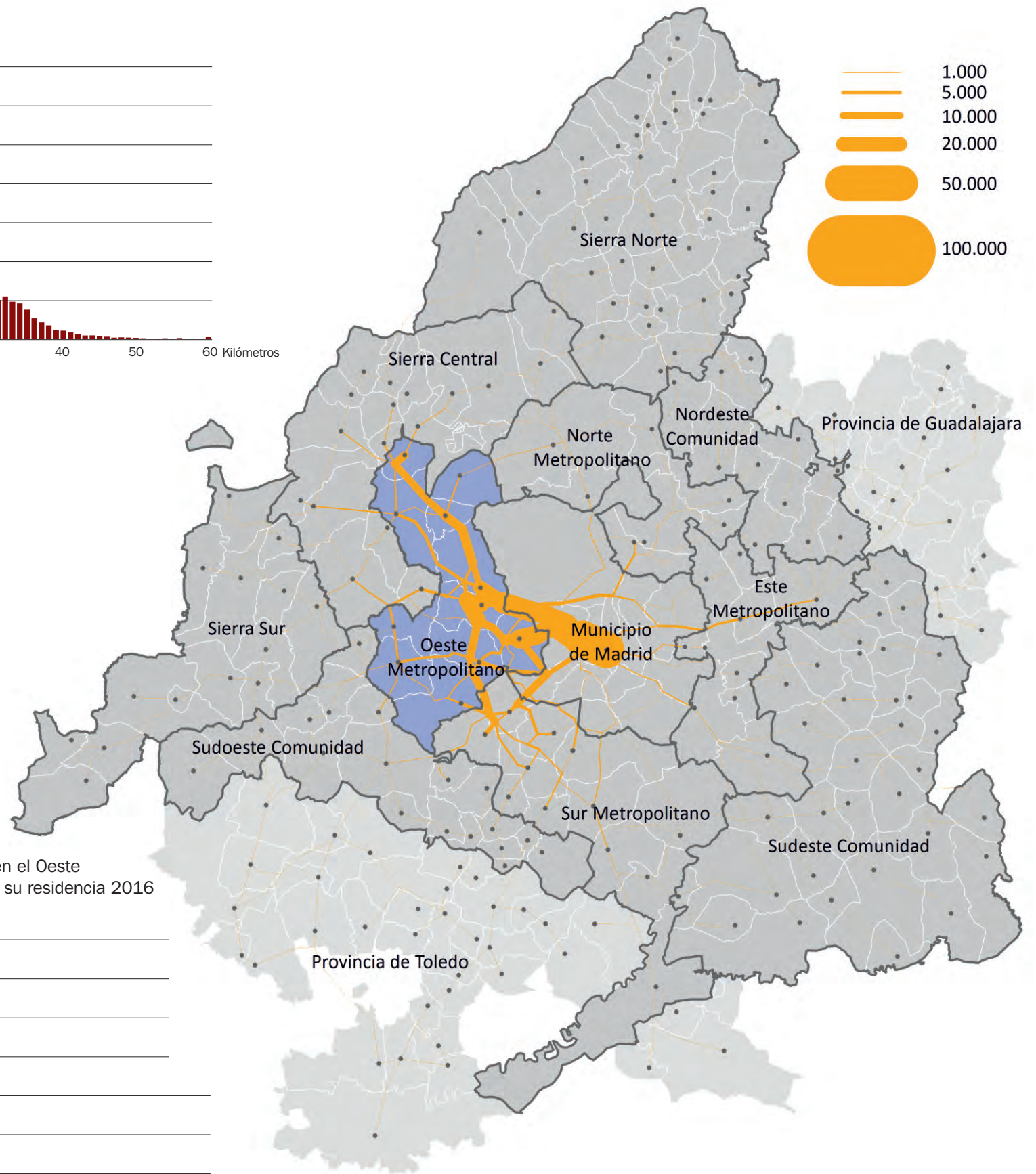
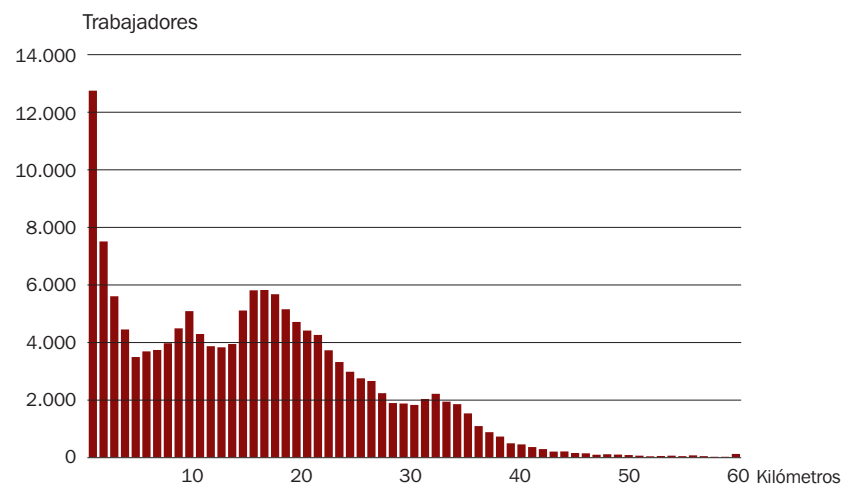

Trabajadores* con puesto de trabajo en el Oeste Metropolitano según distancias desde su residencia 2016

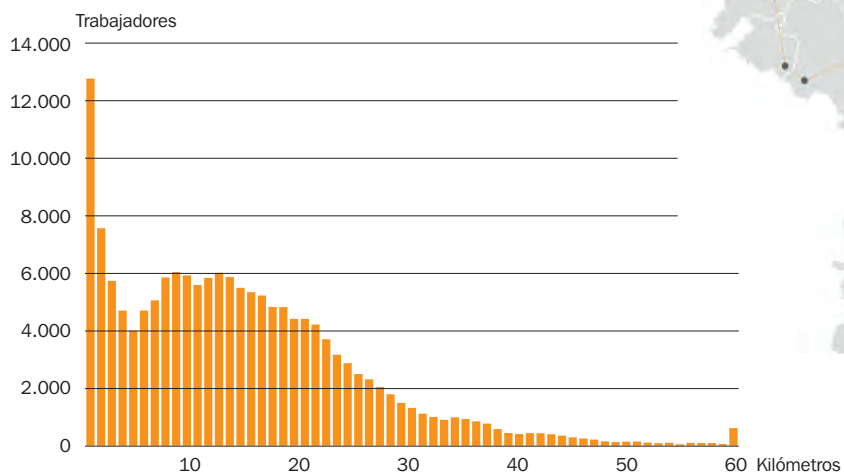

* Trabajadores por cuenta ajena

Caracterización general de la movilidad residencia-trabajo

2.34. Flujos intermunicipales de trabajadores* con origen en el Sierra Norte 2016

Trabajadores* vinculados con la Zona Estadística por residencia o puesto de trabajo 2016

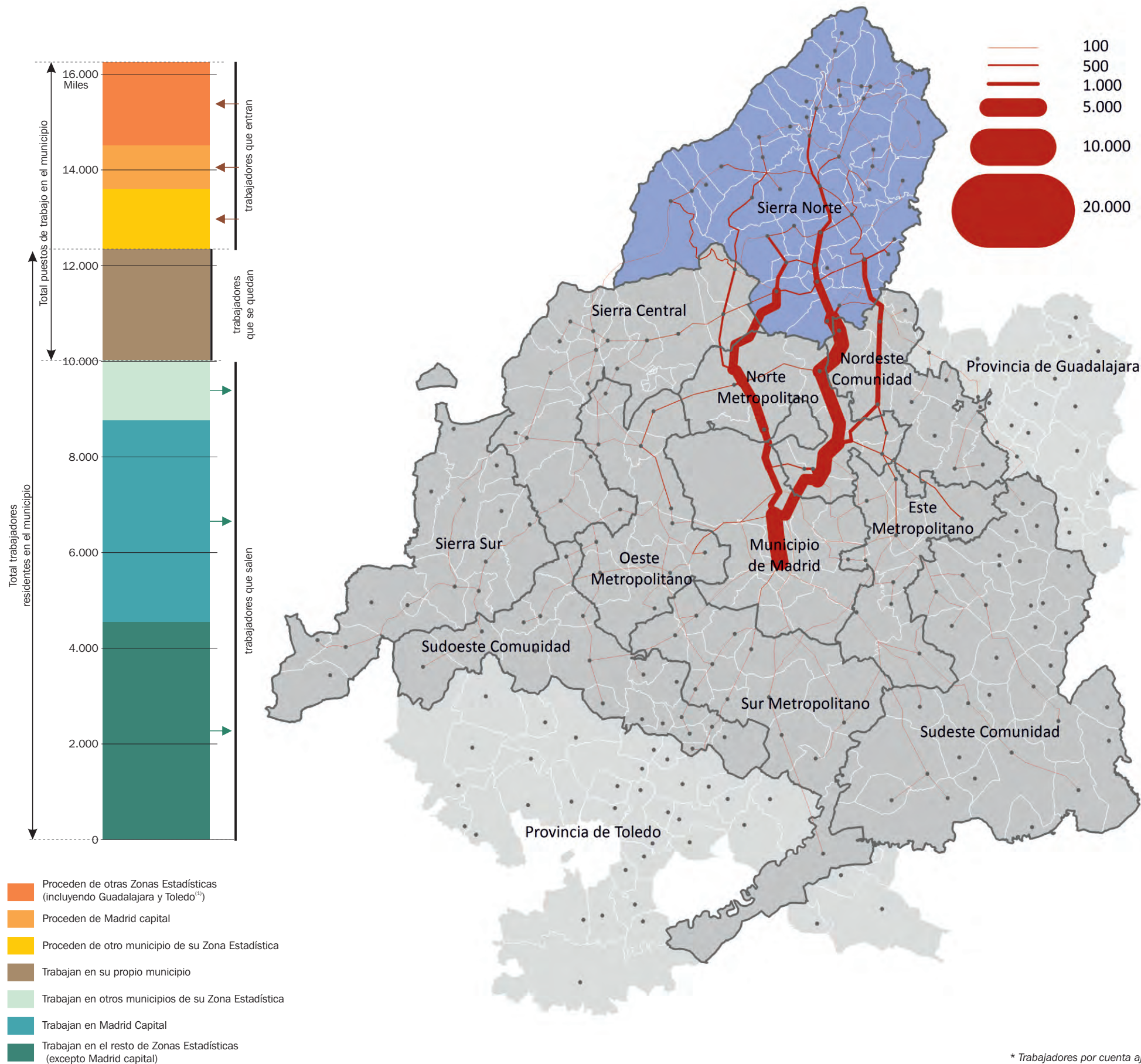

* Trabajadores por cuenta ajena

2.35. Flujos intermunicipales de trabajadores* con destino en el Sierra Norte 2016

Trabajadores* residentes en la Sierra Norte según distancias hasta su puesto de trabajo 2016

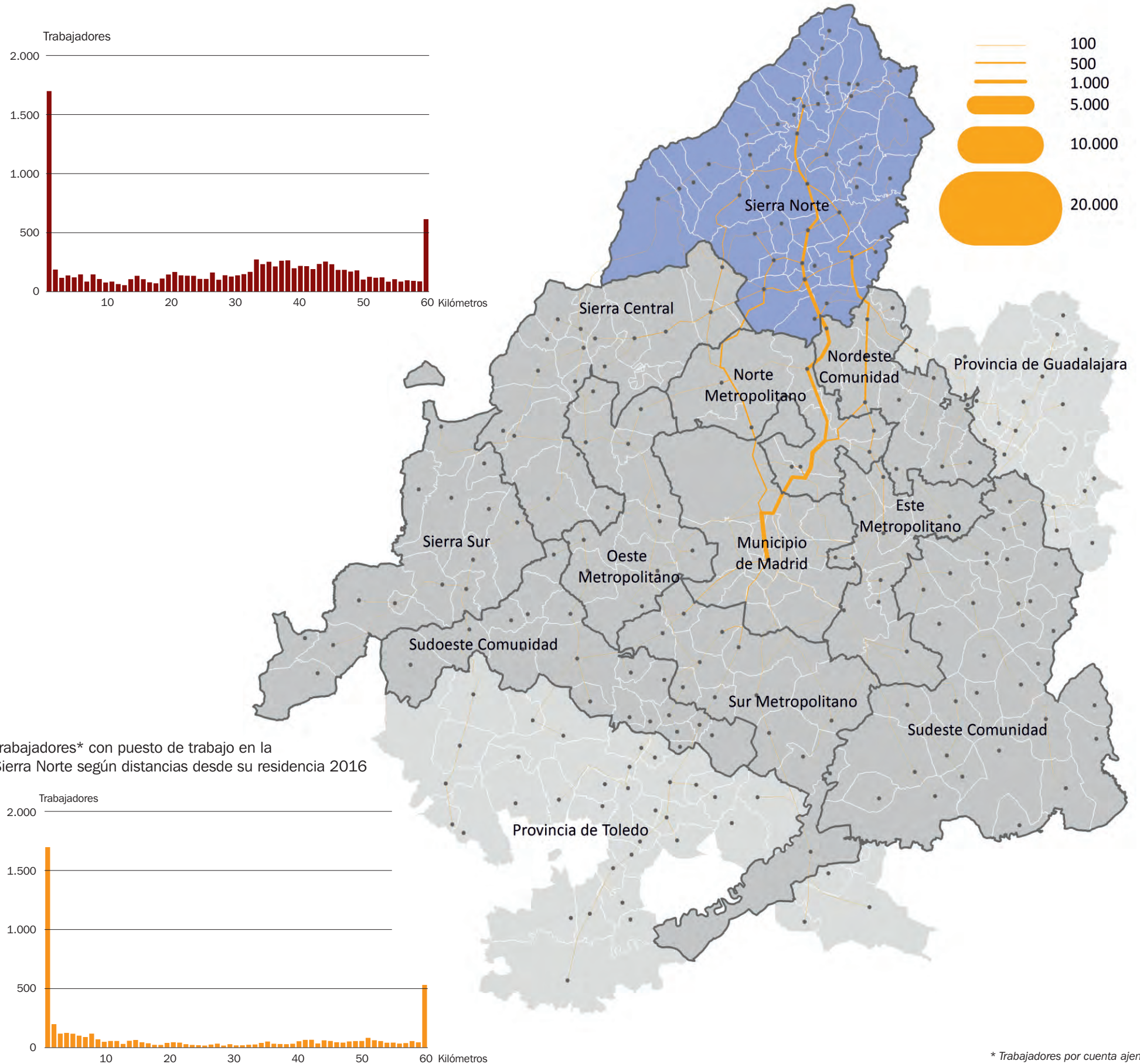

Caracterización general de la movilidad residencia-trabajo

2.36. Flujos intermunicipales de trabajadores* con origen en el Nordeste Comunidad 2016

Trabajadores* vinculados con la Zona Estadística por residencia o puesto de trabajo 2016

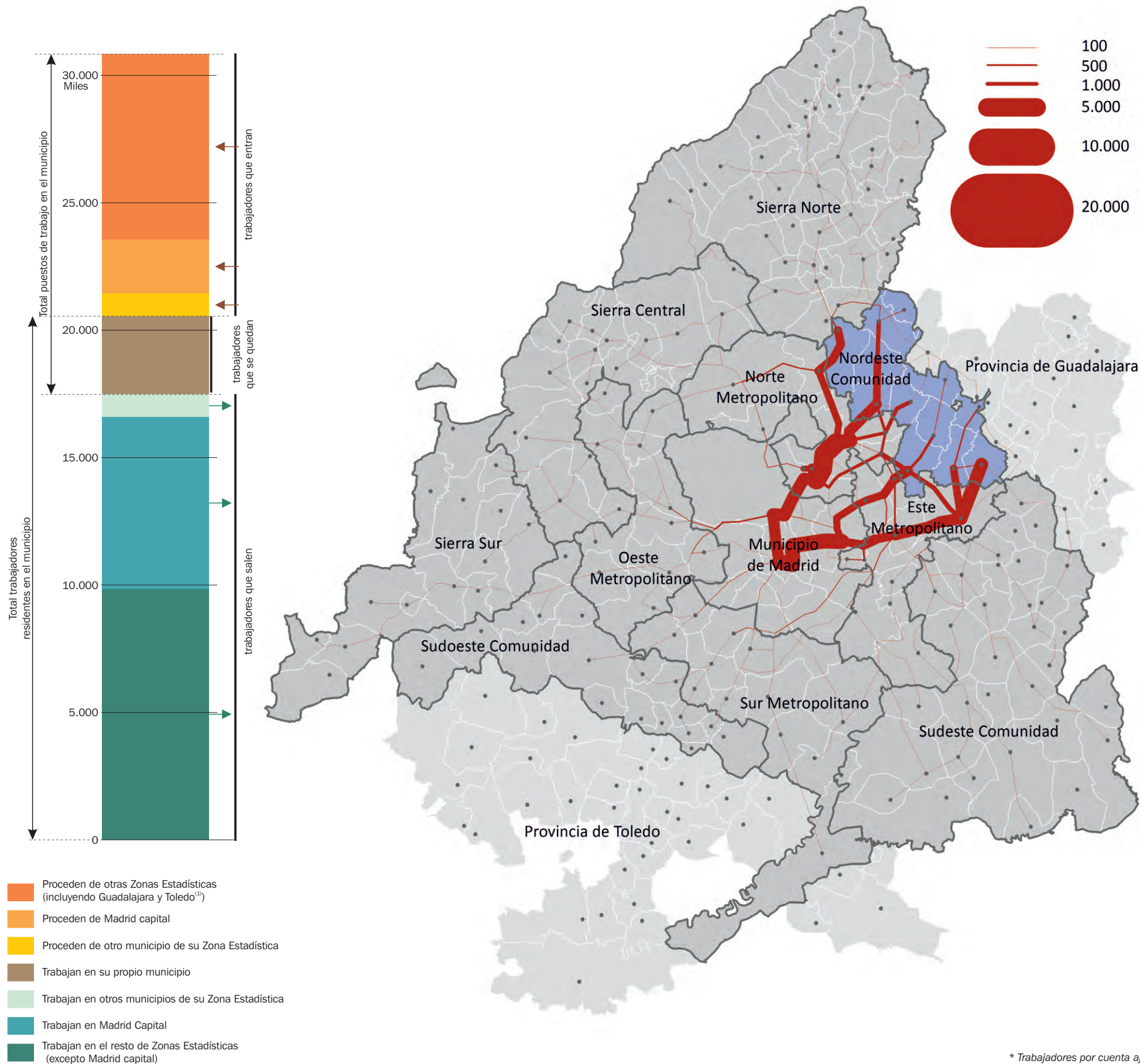

* Trabajadores por cuenta ajena

2.37. Flujos intermunicipales de trabajadores* con destino en el Nordeste de la Comunidad 2016

Trabajadores* residentes en el Nordeste de la Comunidad según distancias hasta su puesto de trabajo 2016

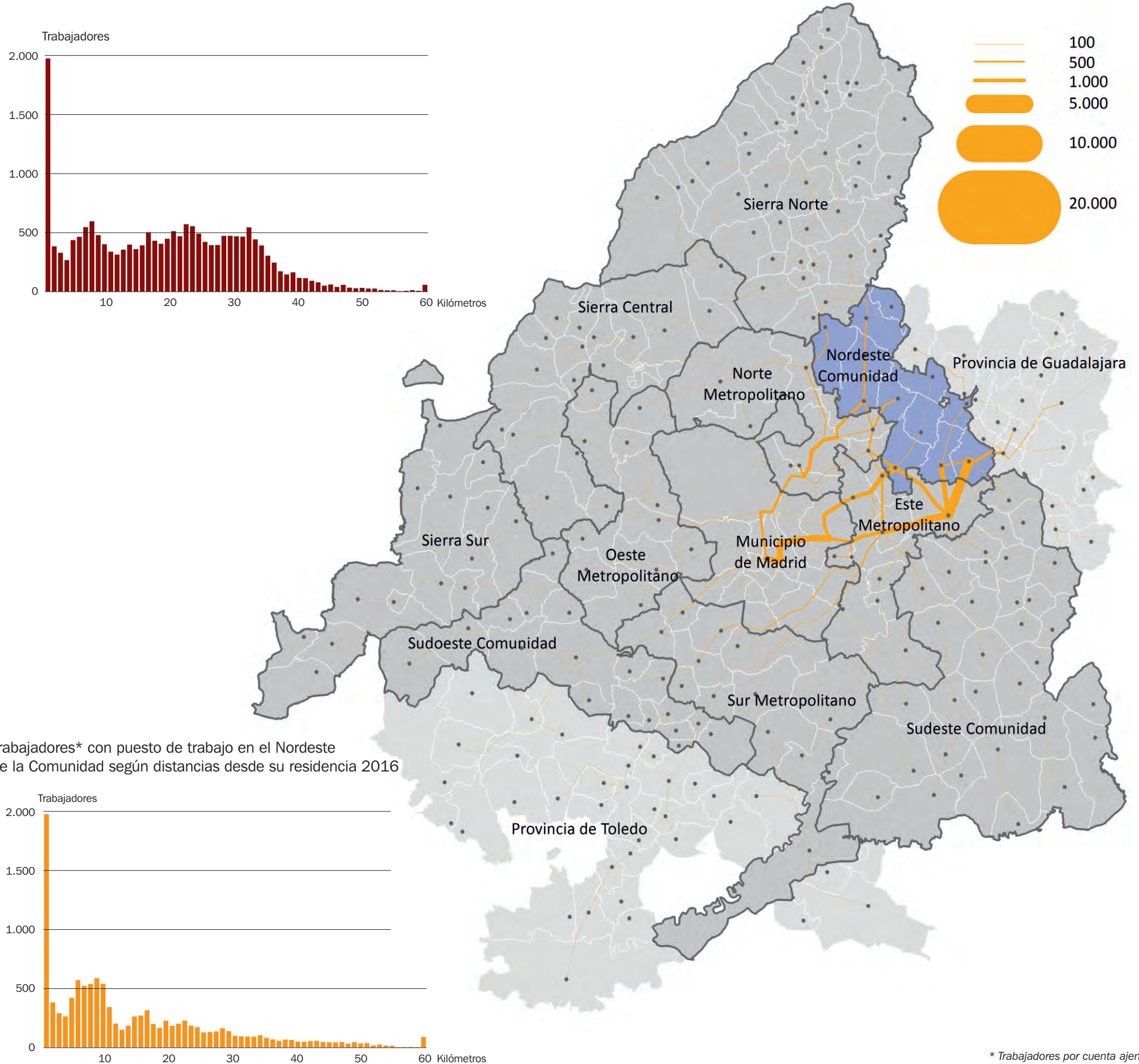

Caracterización general de la movilidad residencia-trabajo

2.38. Flujos intermunicipales de trabajadores* con origen en el Sudeste Comunidad 2016

Trabajadores* vinculados con la Zona Estadística por residencia o puesto de trabajo 2016

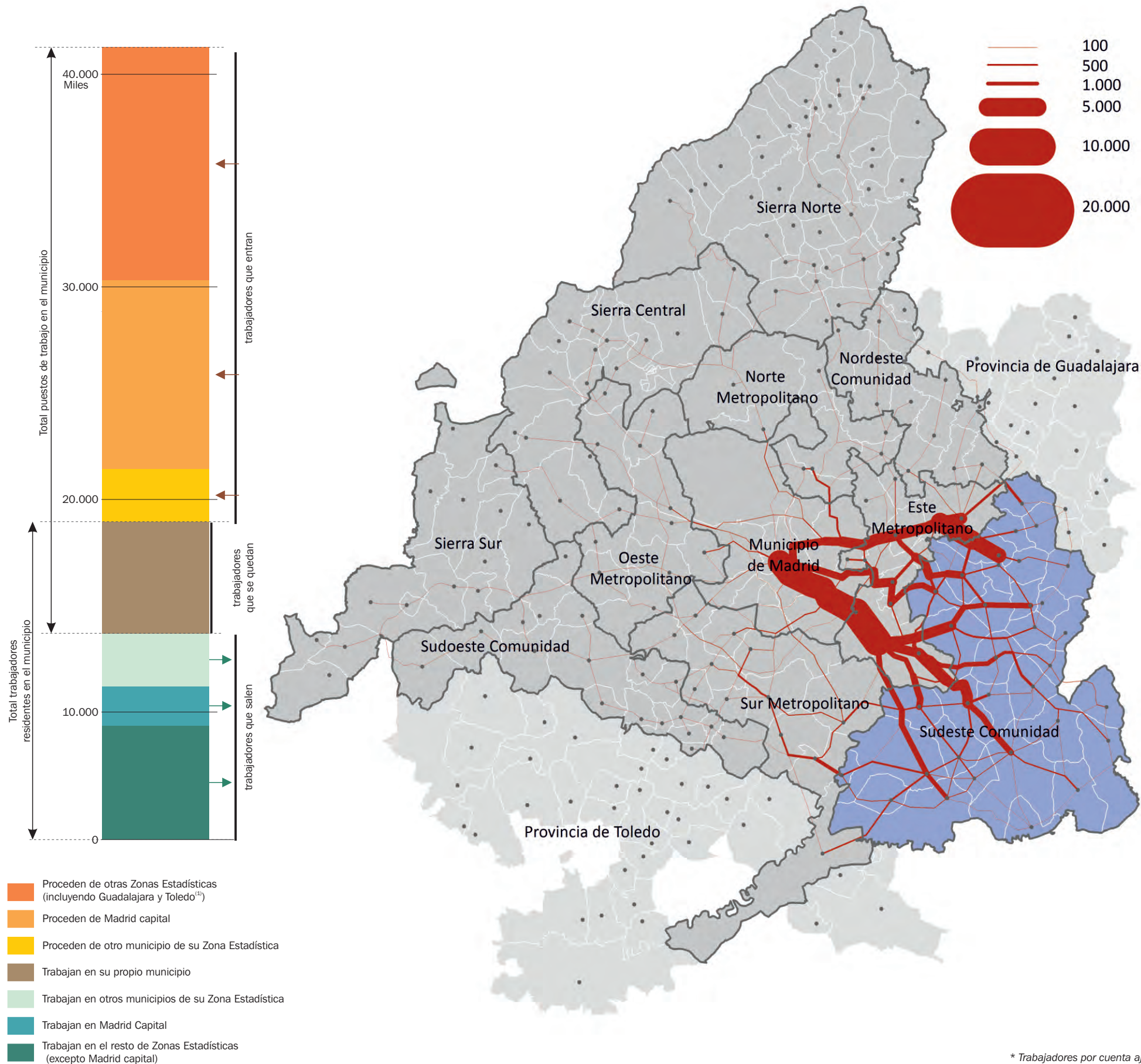

* Trabajadores por cuenta ajena

2.39. Flujos intermunicipales de trabajadores* con destino en el Sudeste de la Comunidad 2016

Trabajadores* residentes en el Sudeste de la Comunidad según distancias hasta su puesto de trabajo 2016

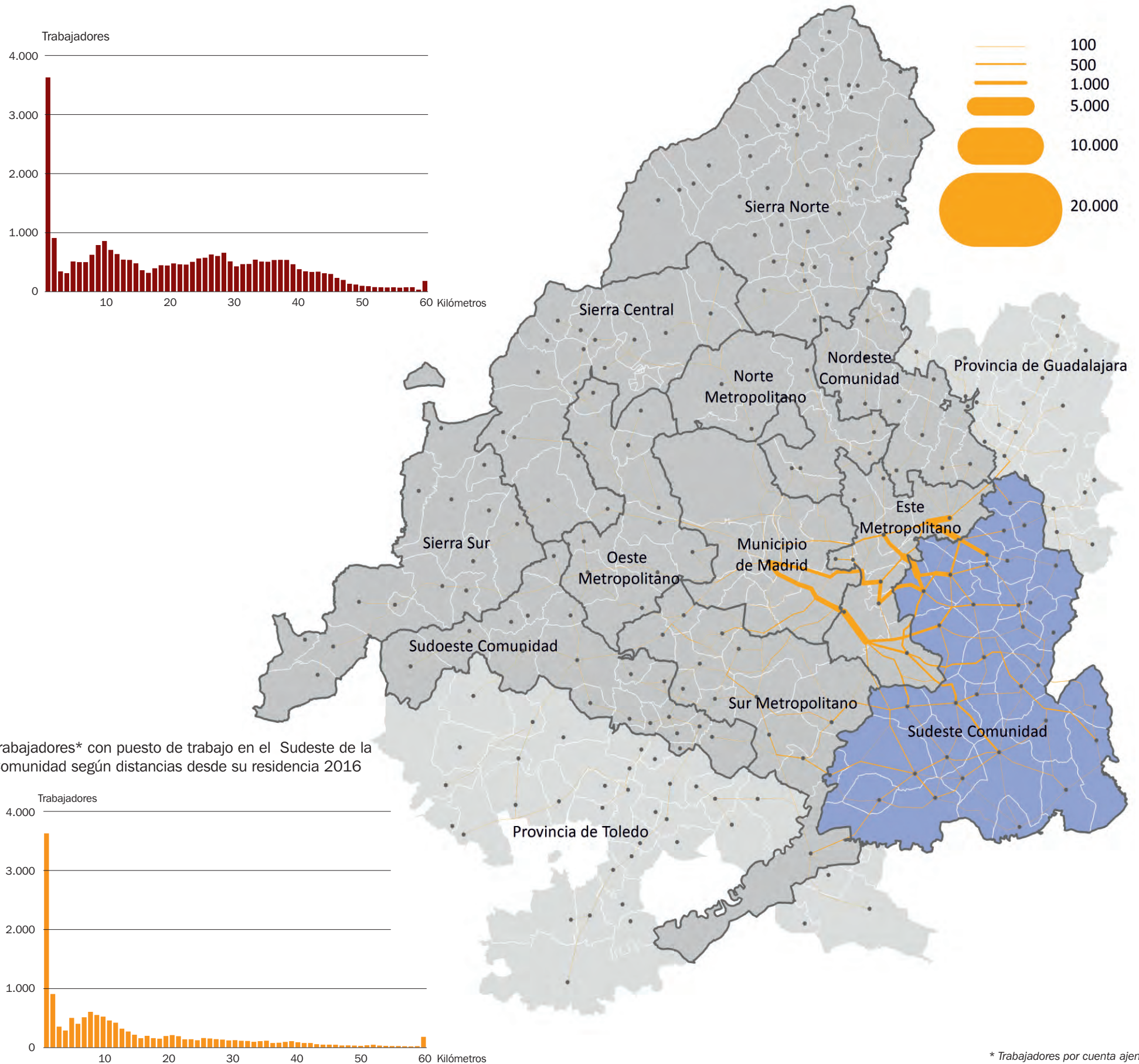

Caracterización general de la movilidad residencia-trabajo

2.40. Flujos intermunicipales de trabajadores* con origen en el Sudoeste Comunidad 2016

Trabajadores* vinculados con la Zona Estadística por residencia o puesto de trabajo 2016

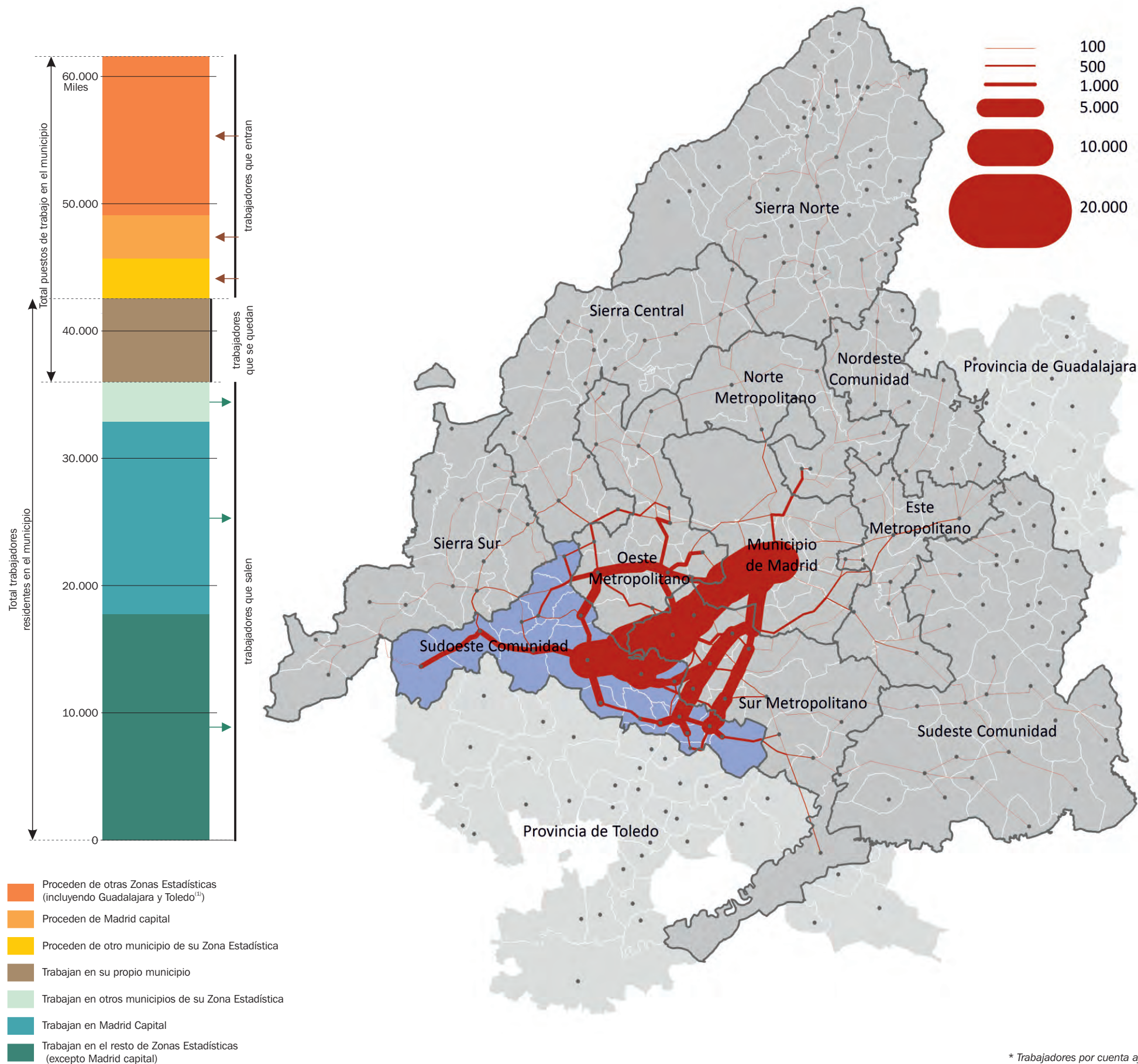

* Trabajadores por cuenta ajena

2.41. Flujos intermunicipales de trabajadores* con destino en el Sudoeste de la Comunidad 2016

Trabajadores* residentes en el Sudoeste de la Comunidad según distancias hasta su puesto de trabajo 2016

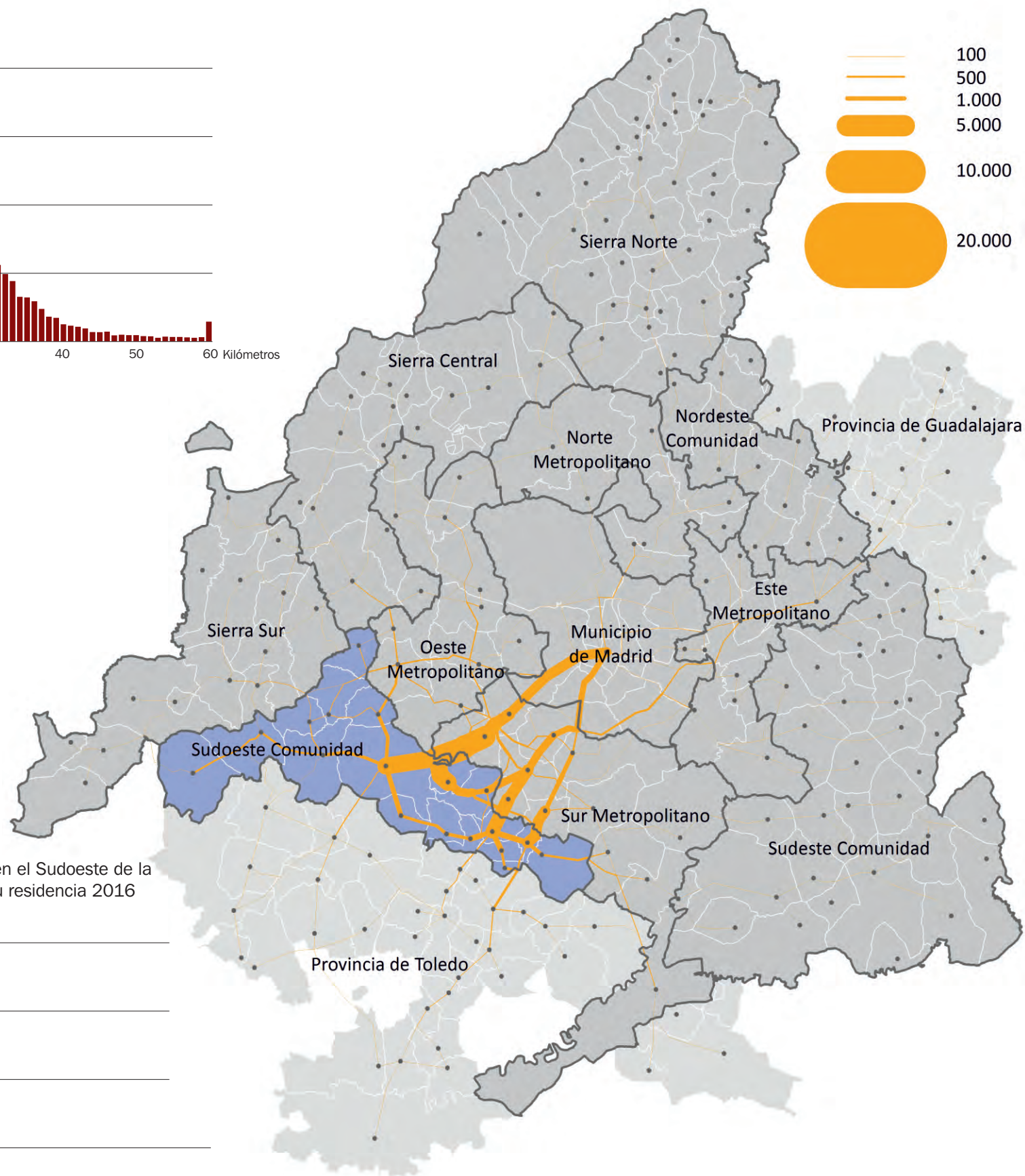
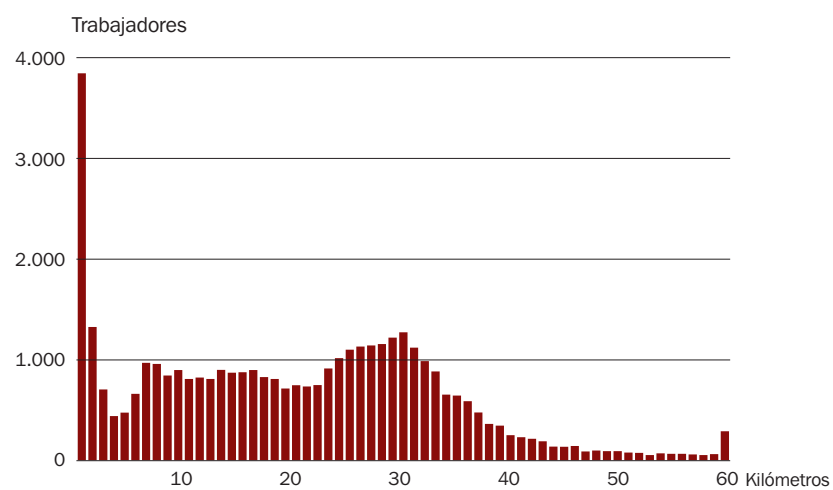

Trabajadores* con puesto de trabajo en el Sudoeste de la Comunidad según distancias desde su residencia 2016

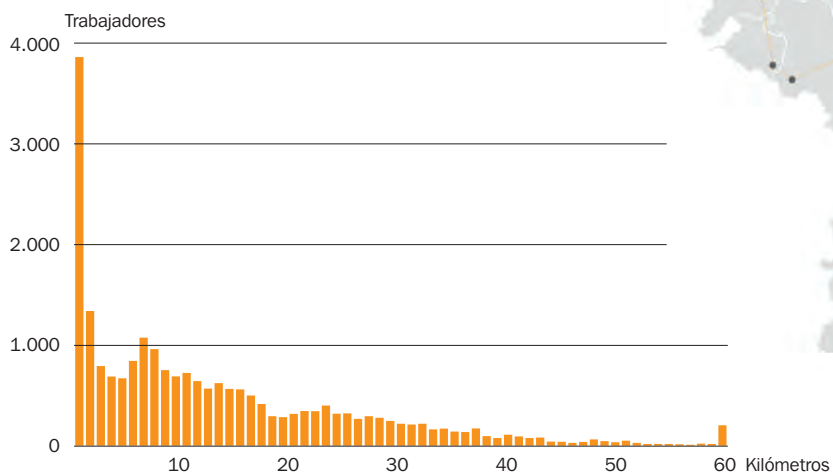

* Trabajadores por cuenta ajena

Caracterización general de la movilidad residencia-trabajo

2.42. Flujos intermunicipales de trabajadores* con origen en el Sierra Sur 2016

Trabajadores* vinculados con la Zona Estadística por residencia o puesto de trabajo 2016

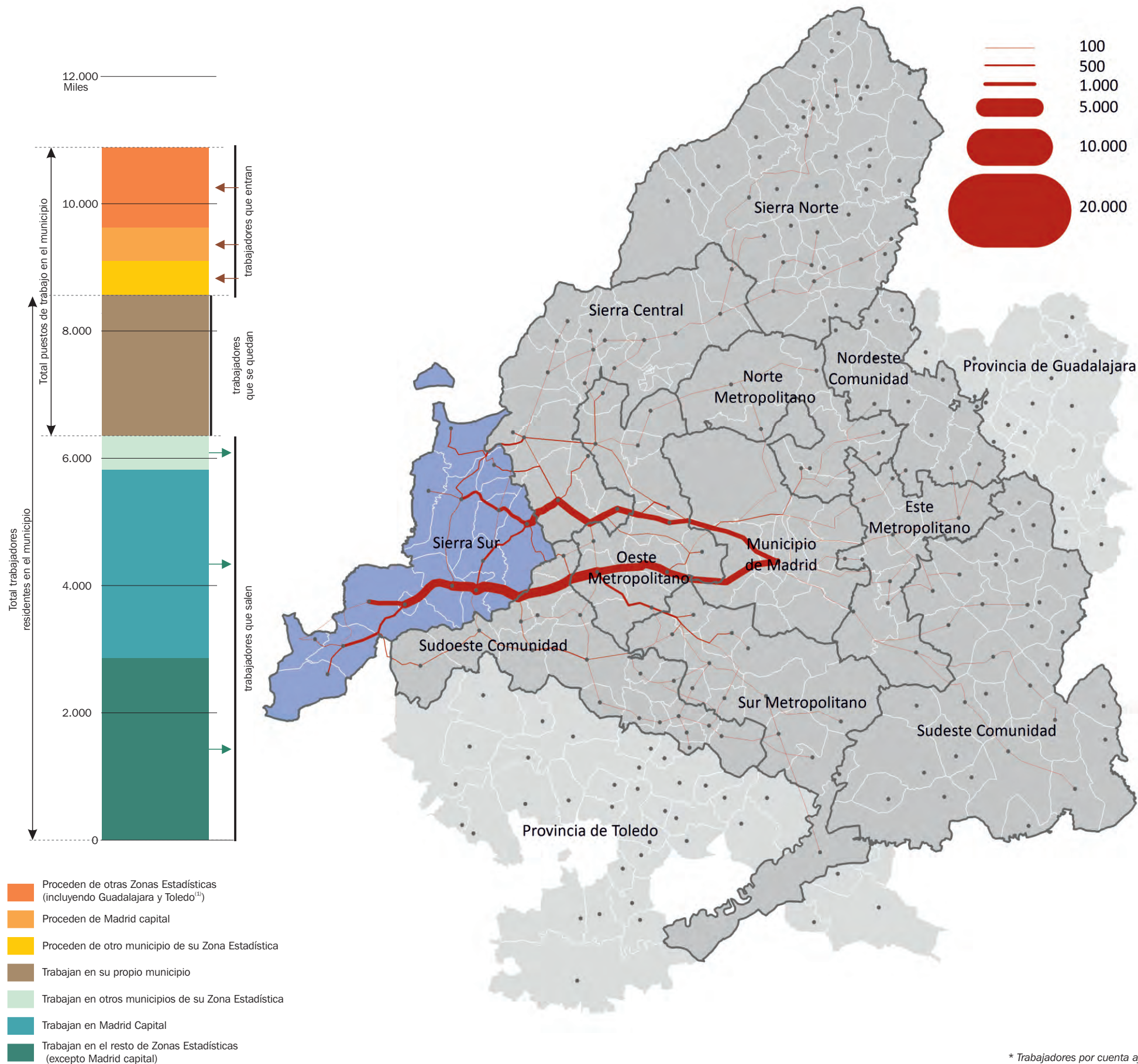

* Trabajadores por cuenta ajena

2.43. Flujos intermunicipales de trabajadores* con destino en el Sierra Sur 2016

Trabajadores* residentes en la Sierra Sur según distancias hasta su puesto de trabajo 2016

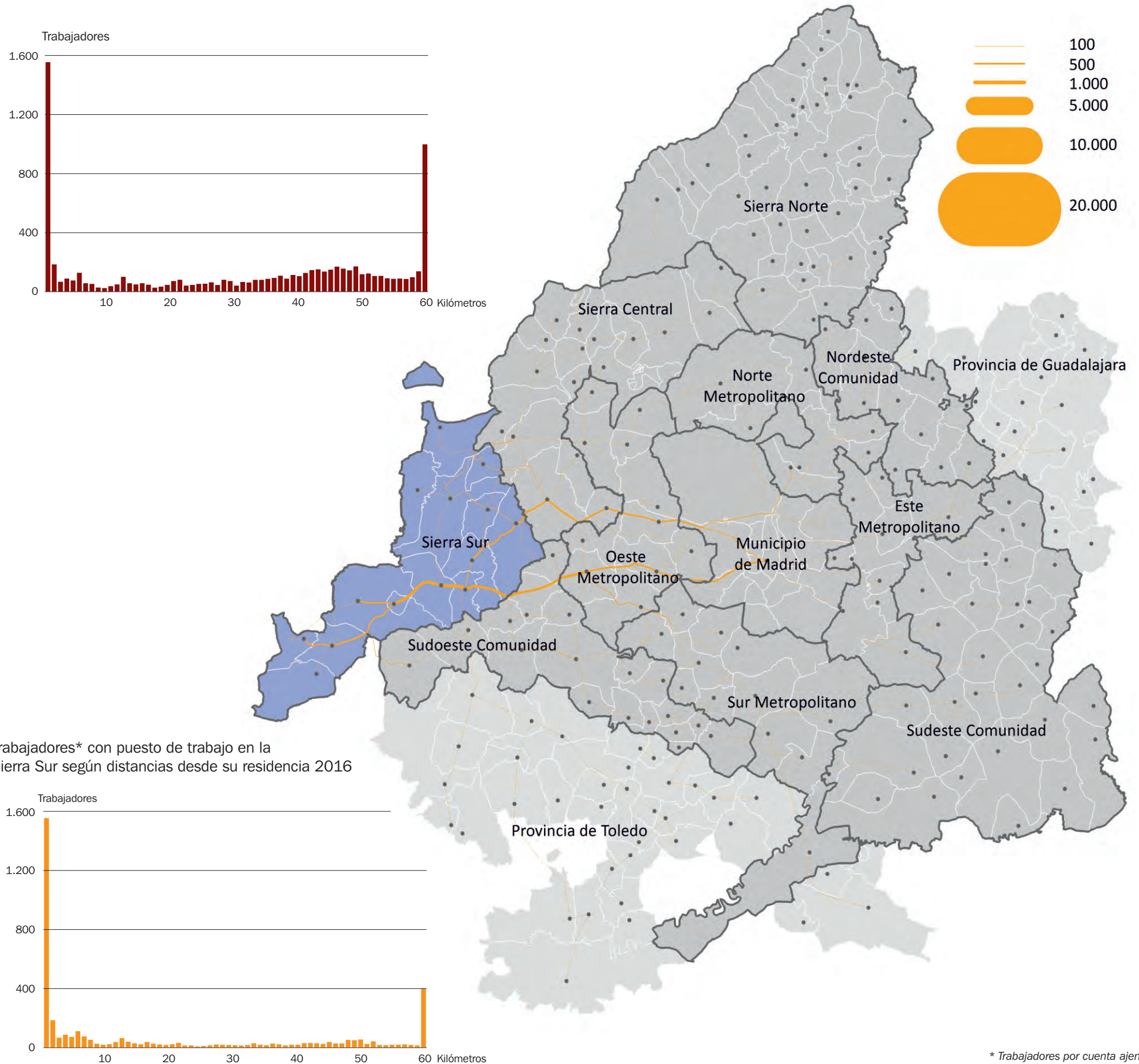

Trabajadores* con puesto de trabajo en la Sierra Sur según distancias desde su residencia 2016

* Trabajadores por cuenta ajena

Caracterización general de la movilidad residencia-trabajo

2.44. Flujos intermunicipales de trabajadores* con origen en el Sierra Central 2016

Trabajadores* vinculados con la Zona Estadística por residencia o puesto de trabajo 2016

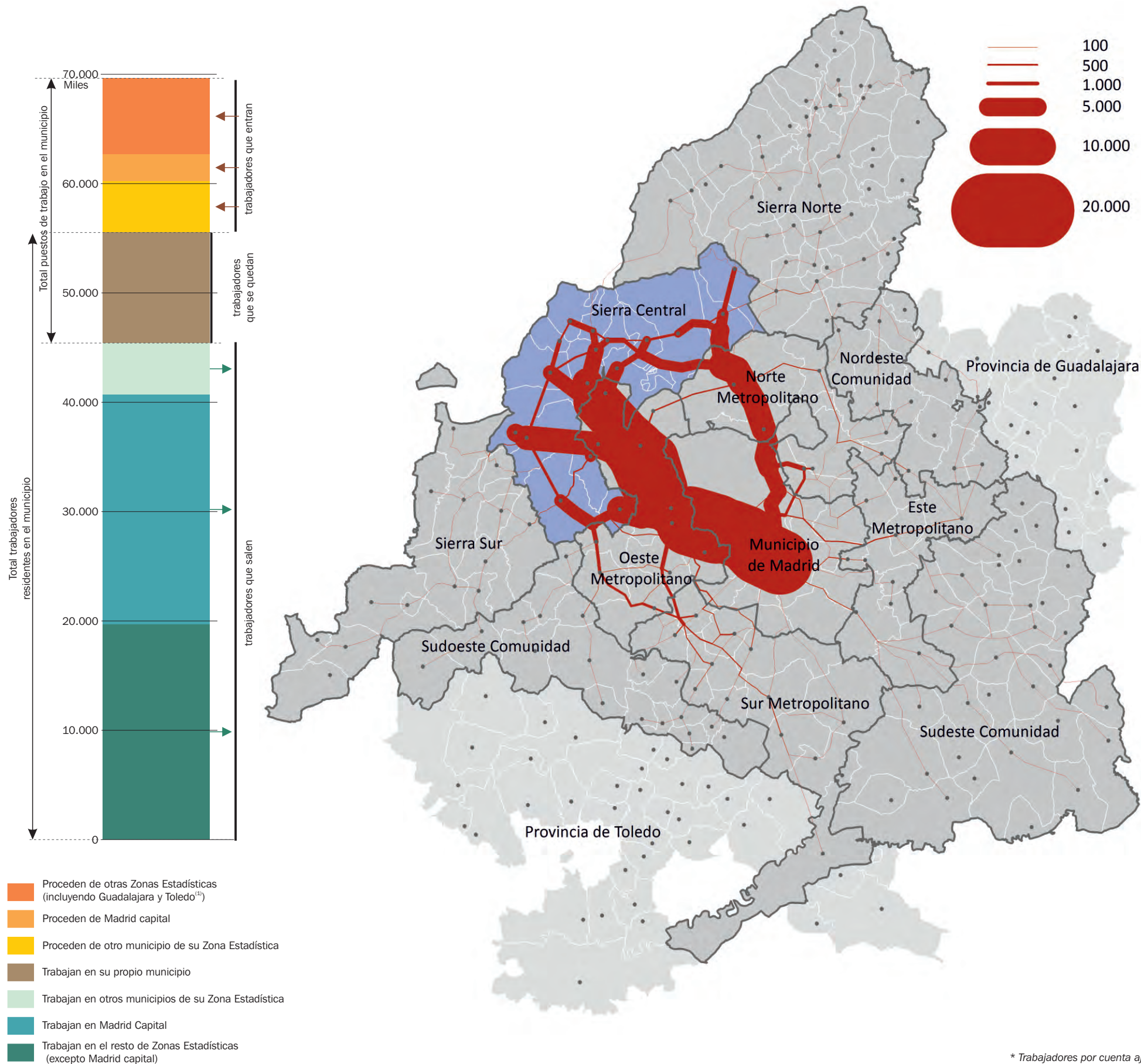

* Trabajadores por cuenta ajena

2.45. Flujos intermunicipales de trabajadores* con destino en el Sierra Central 2016

Trabajadores* residentes en la Sierra Central según distancias hasta su puesto de trabajo 2016

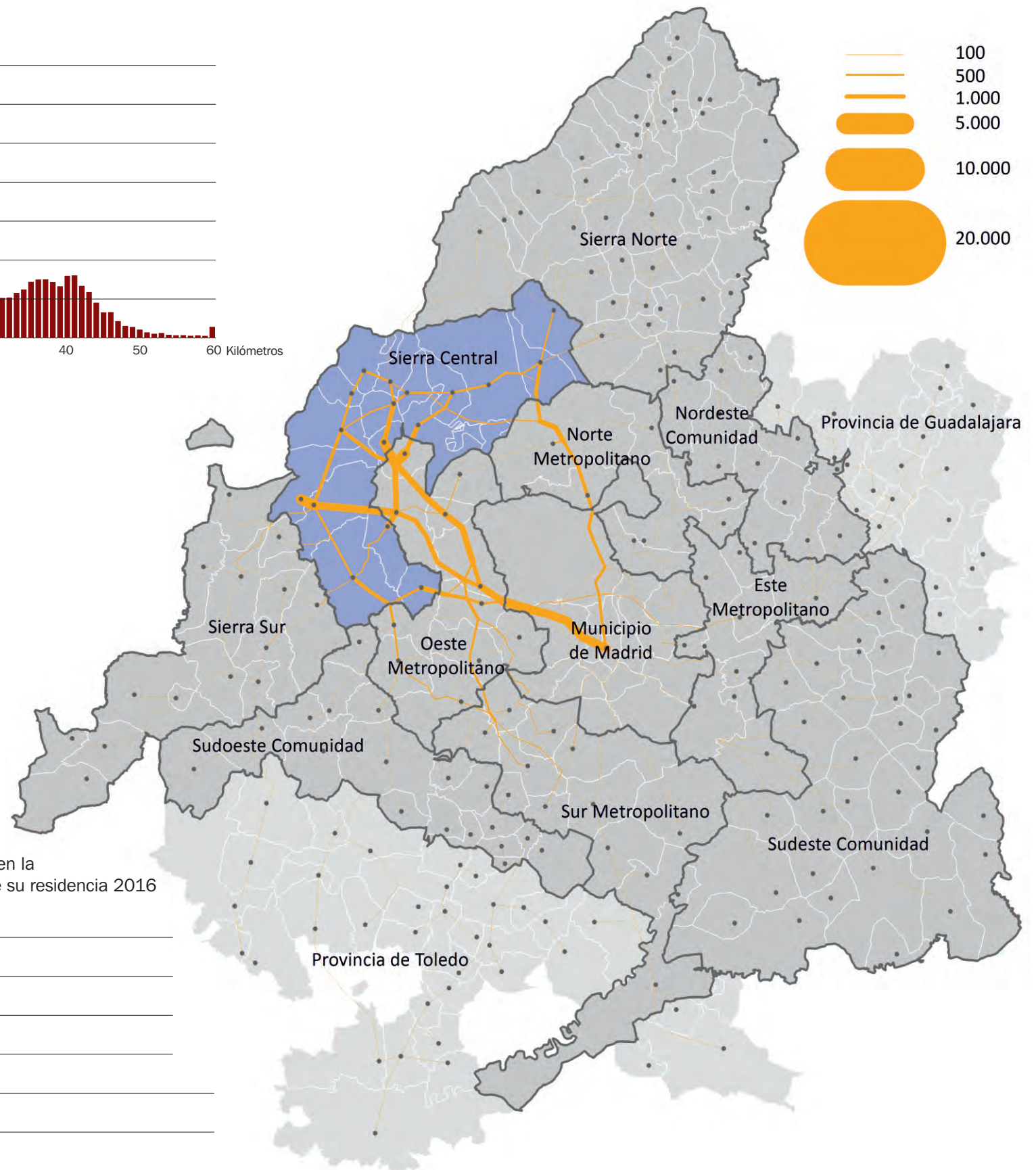
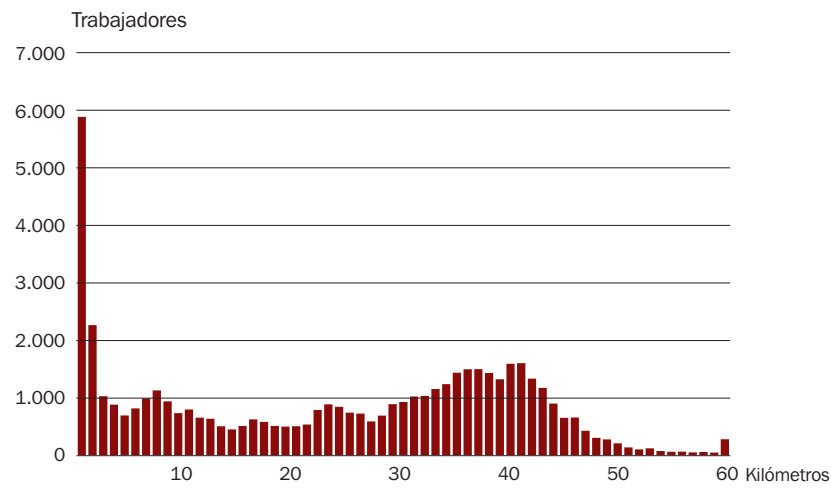

Trabajadores* con puesto de trabajo en la Sierra Central según distancias desde su residencia 2016

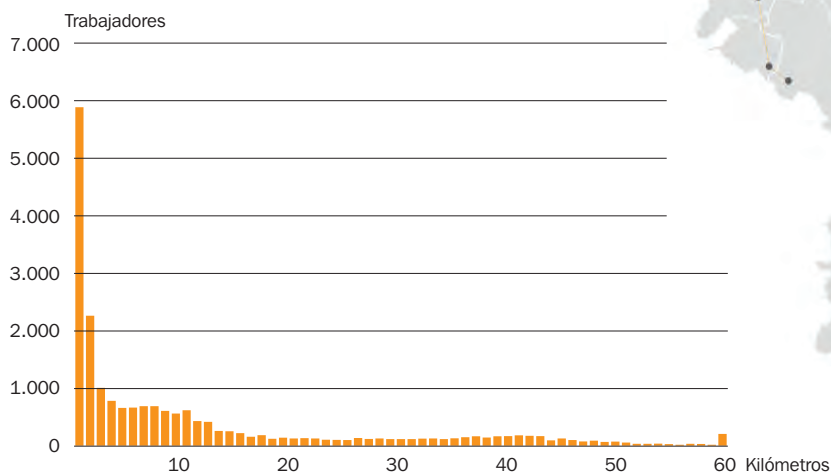

* Trabajadores por cuenta ajena

Caracterización general de la movilidad residencia-trabajo

2.46. Flujos intermunicipales de trabajadores* con origen en la provincia de Guadalajara 2016

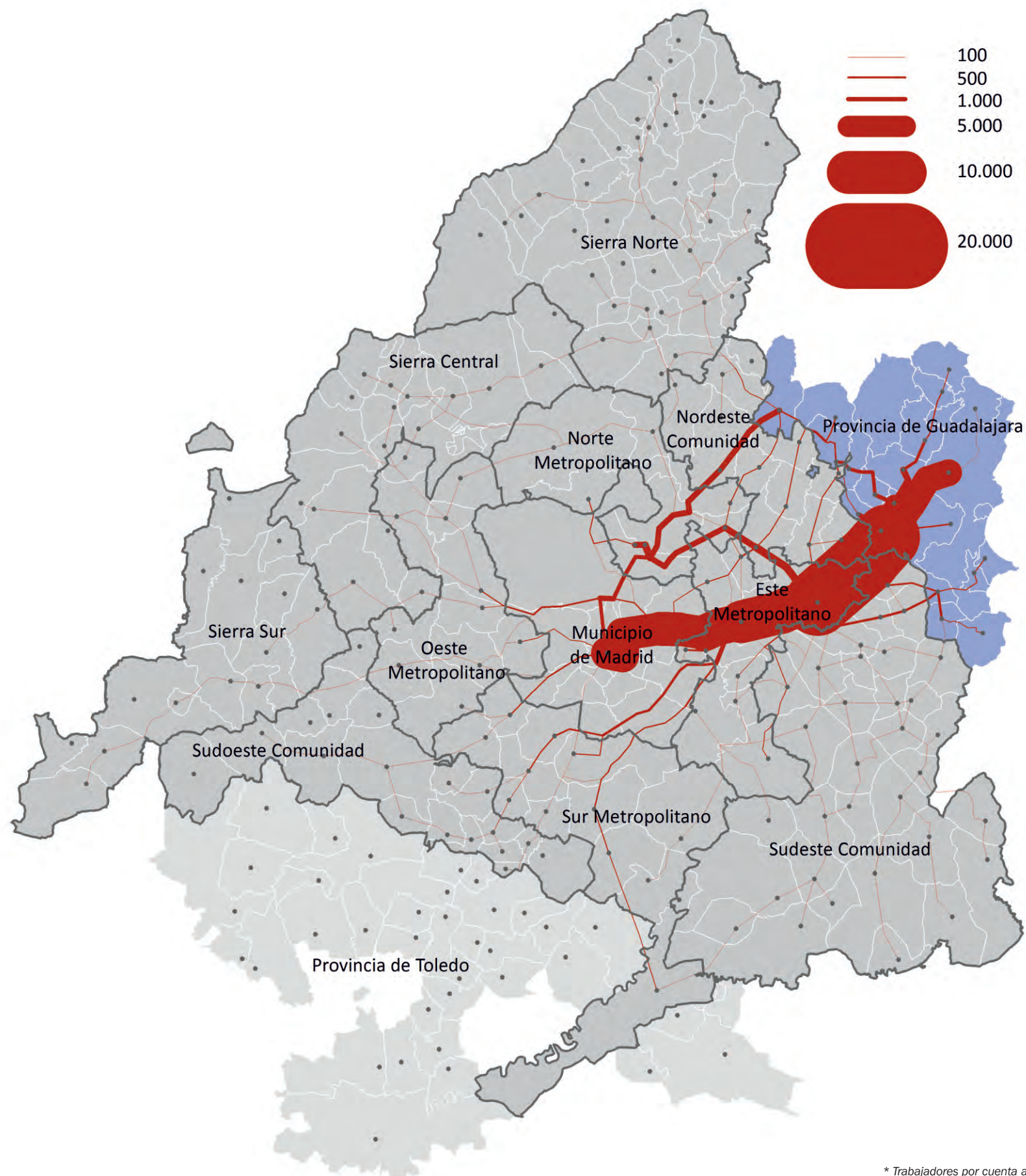

* Trabajadores por cuenta ajena

2.47. Flujos intermunicipales de trabajadores* con origen en la provincia de Toledo 2016

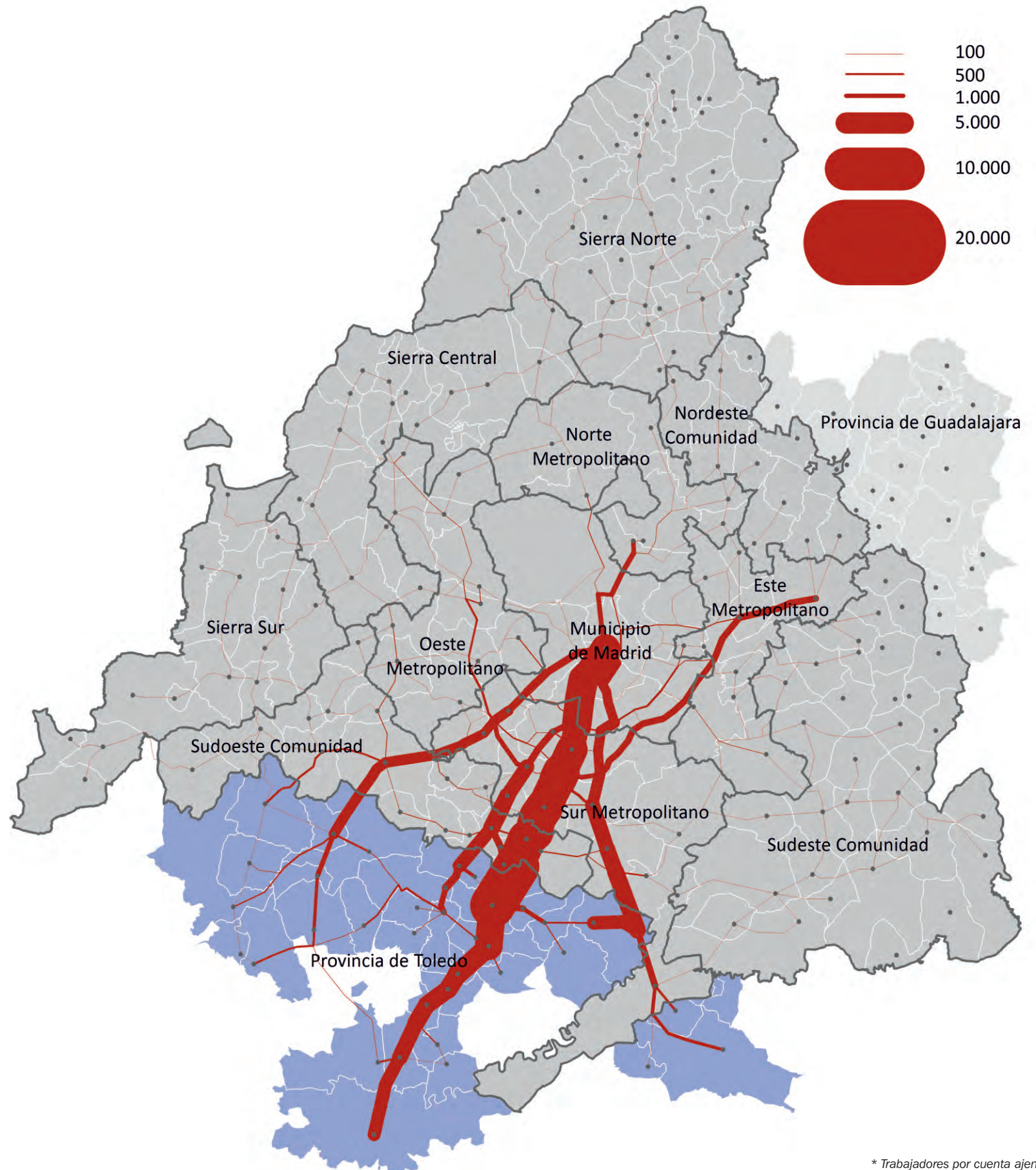

* Trabajadores por cuenta ajena





La movilidad intermunicipal residencia-trabajo

Municipios con más de 40.000 habitantes de la Comunidad de Madrid

ÍNDICE DE FIGURAS Y MAPAS

- 3.1. Alcalá de Henares
- 3.2. Alcobendas
- 3.3. Alcorcón
- 3.4. Aranjuez
- 3.5. Arganda del Rey
- 3.6. Boadilla del Monte
- 3.7. Colmenar Viejo
- 3.8. Collado Villalba
- 3.9. Coslada
- 3.10. Fuenlabrada
- 3.11. Getafe
- 3.12. Leganés
- 3.13. Madrid
- 3.14. Majadahonda
- 3.15. Móstoles
- 3.16. Parla
- 3.17. Pinto
- 3.18. Pozuelo de Alarcón
- 3.19. Rivas-Vaciamadrid
- 3.20. Las Rozas de Madrid
- 3.21. San Fernando de Henares
- 3.22. San Sebastián de los Reyes
- 3.23. Torrejón de Ardoz
- 3.24. Valdemoro
- 3.25. Tres Cantos

La movilidad intermunicipal residencia-trabajo

3.1. Alcalá de Henares

Trabajadores* con puesto de trabajo en Alcalá de Henares según distancias desde su residencia 2016

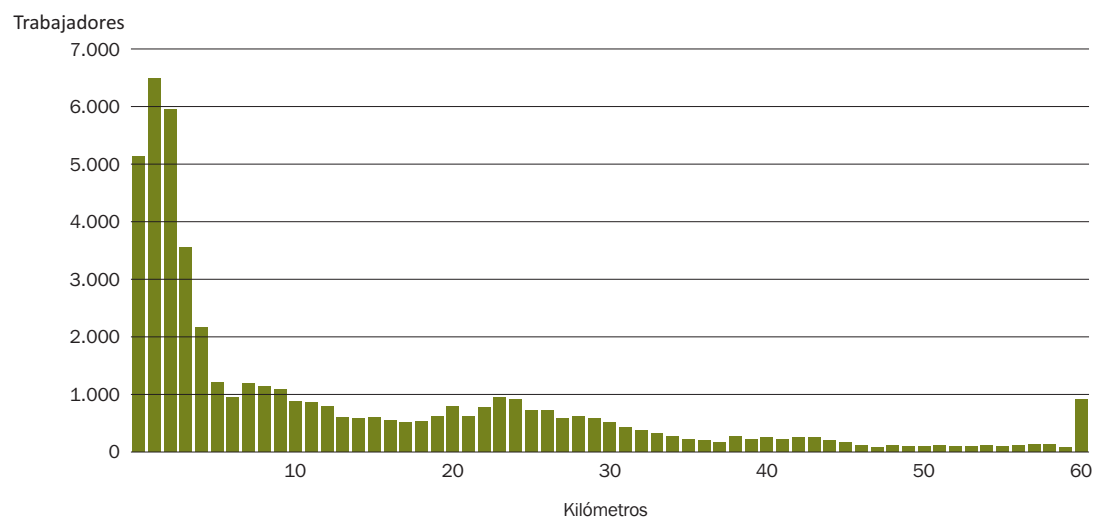

Trabajadores* residentes en Alcalá de Henares según distancias hasta su puesto de trabajo 2016

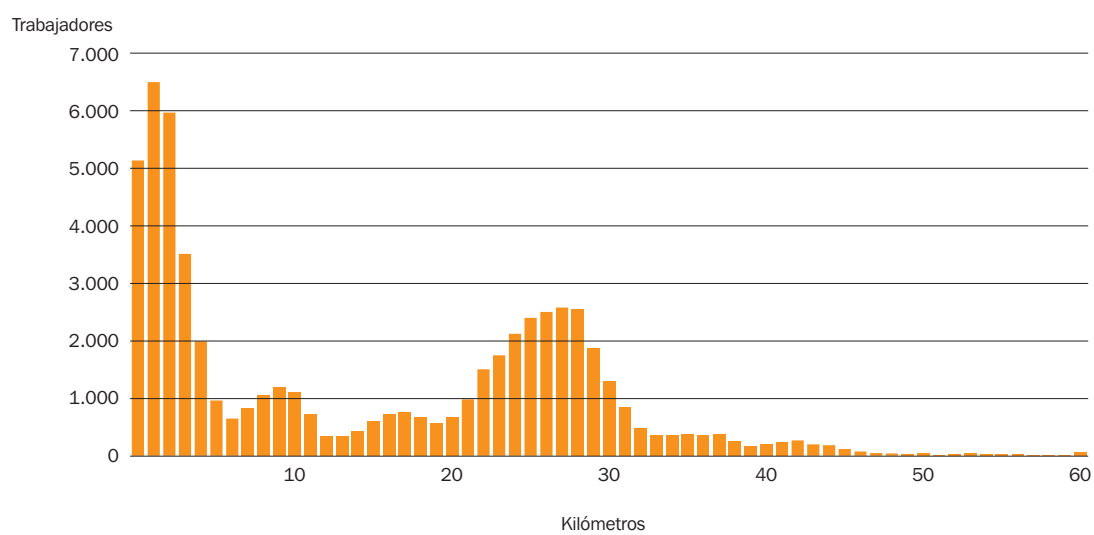

Distancias medias 2008

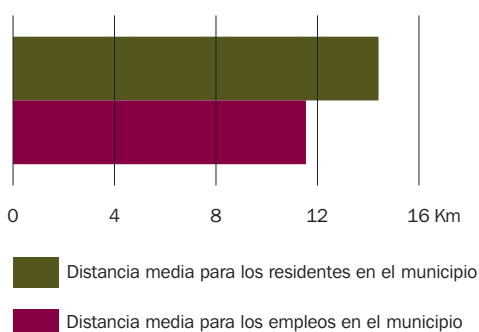

Distancias medias 2016

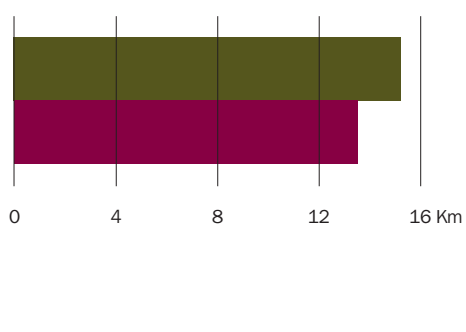

Trabajadores* vinculados con la Zona Estadística por residencia o puesto de trabajo 2016

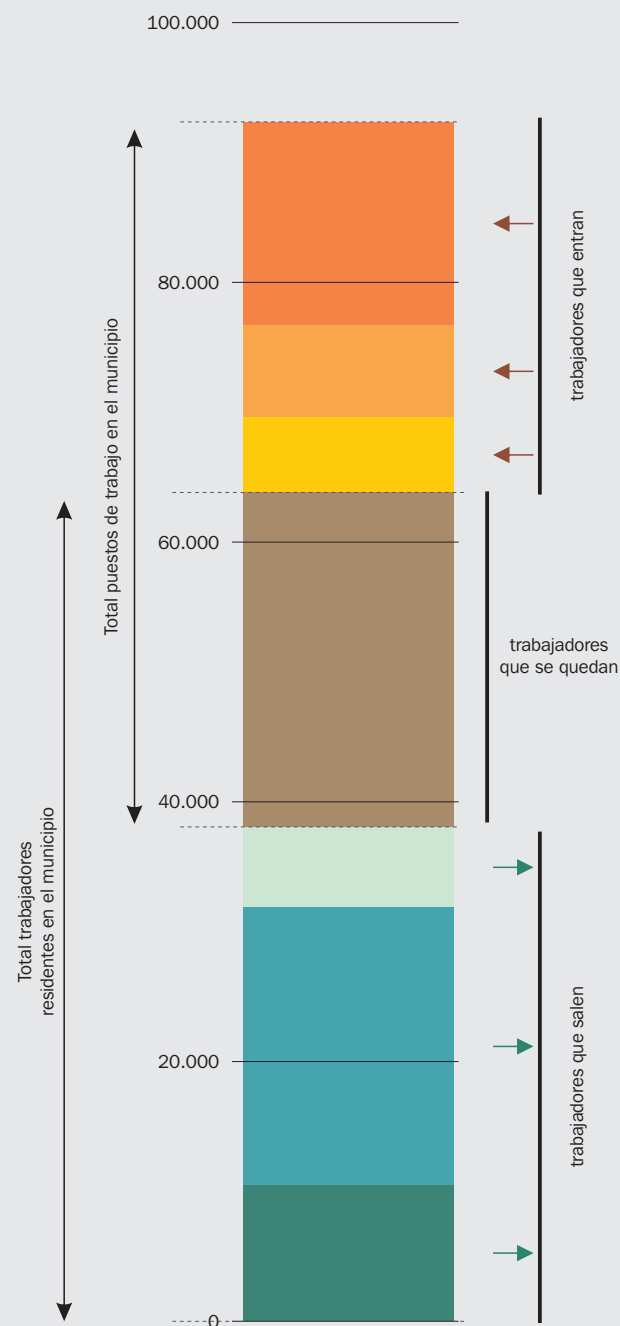

- Proceden de otras Zonas Estadísticas (incluyendo Guadalajara y Toledo⁽¹⁾)
- Proceden de Madrid capital
- Proceden de otro municipio de su Zona Estadística
- Trabajan en su propio municipio
- Trabajan en otros municipios de su Zona Estadística
- Trabajan en Madrid Capital
- Trabajan en el resto de Zonas Estadísticas (excepto Madrid capital)

* Trabajadores por cuenta ajena

Flujos laborales intermunicipales 2016

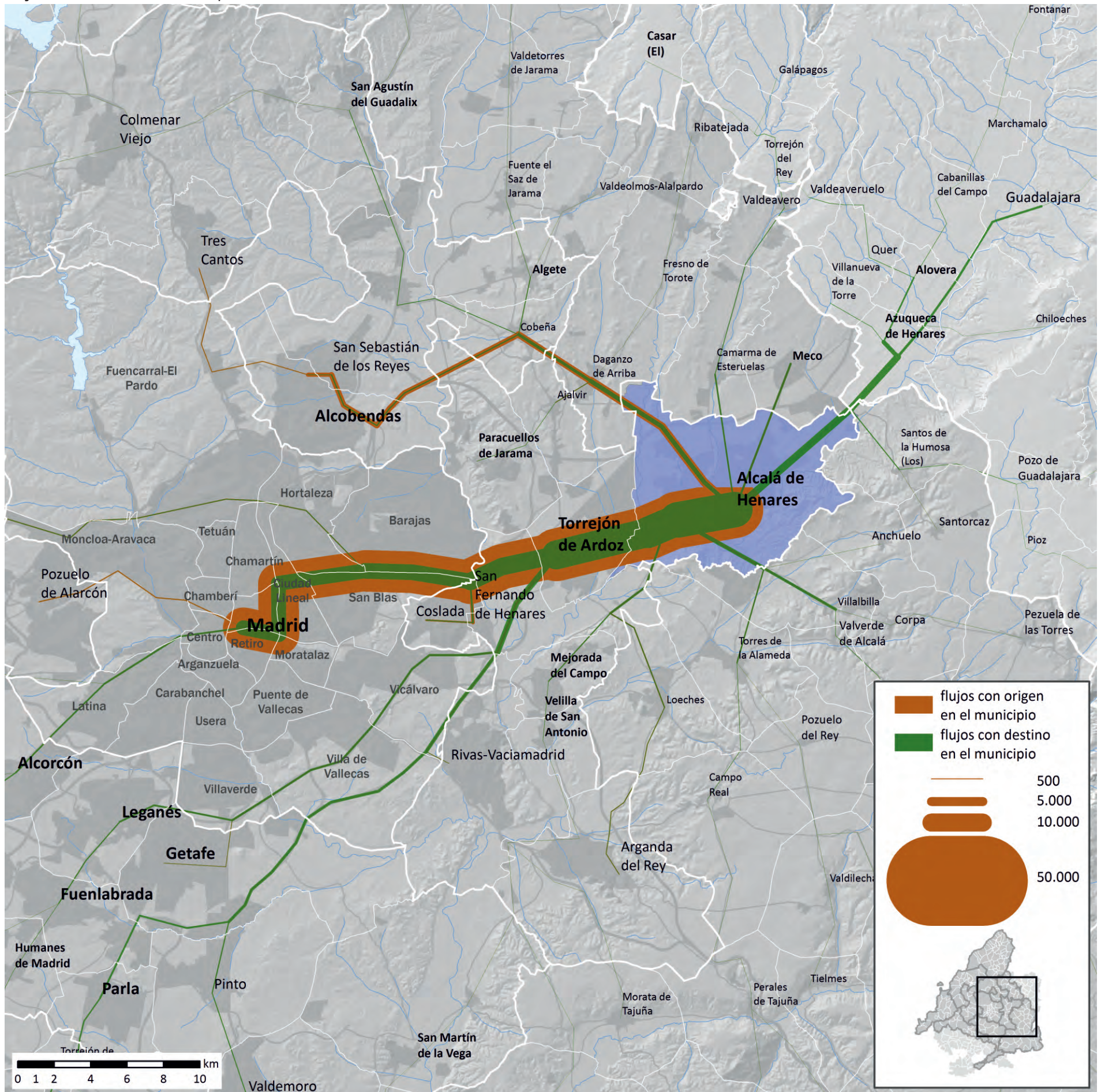

La movilidad intermunicipal residencia-trabajo

3.2. Alcobendas

Trabajadores* con puesto de trabajo en Alcobendas según distancias desde su residencia 2016

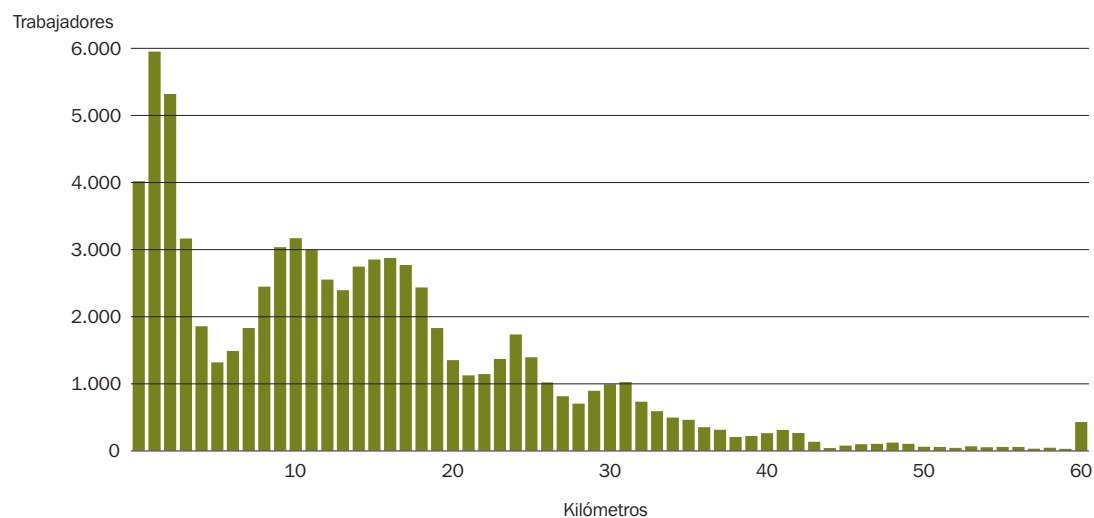

Trabajadores* residentes en Alcobendas según distancias hasta su puesto de trabajo 2016

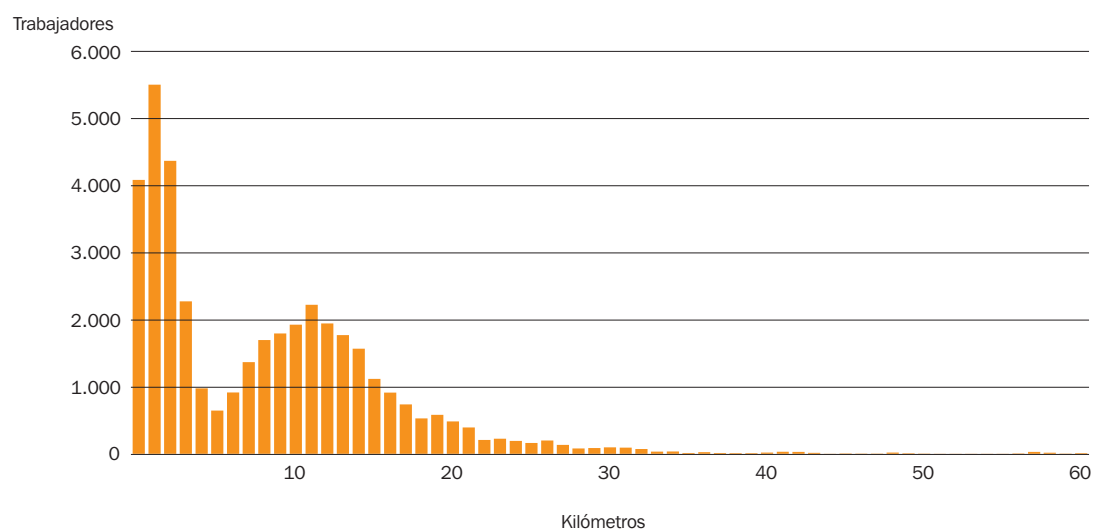

Distancias medias 2008

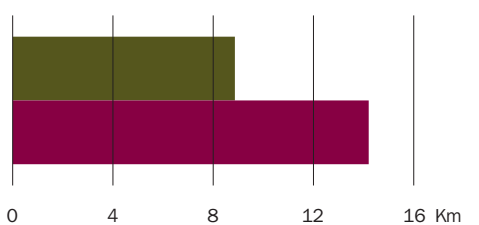

Distancias medias 2016

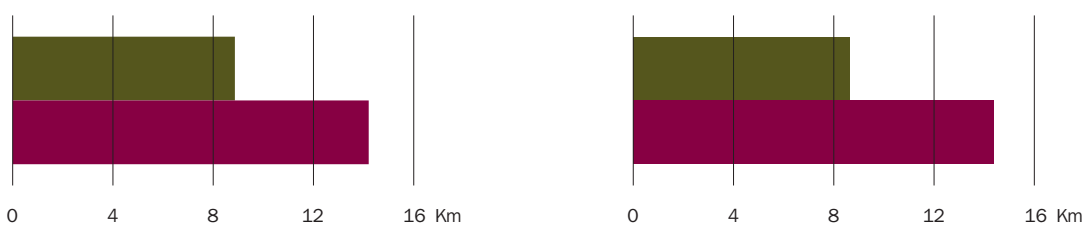

■ Distancia media para los residentes en el municipio
 ■ Distancia media para los empleos en el municipio

Trabajadores* vinculados con la Zona Estadística por residencia o puesto de trabajo 2016

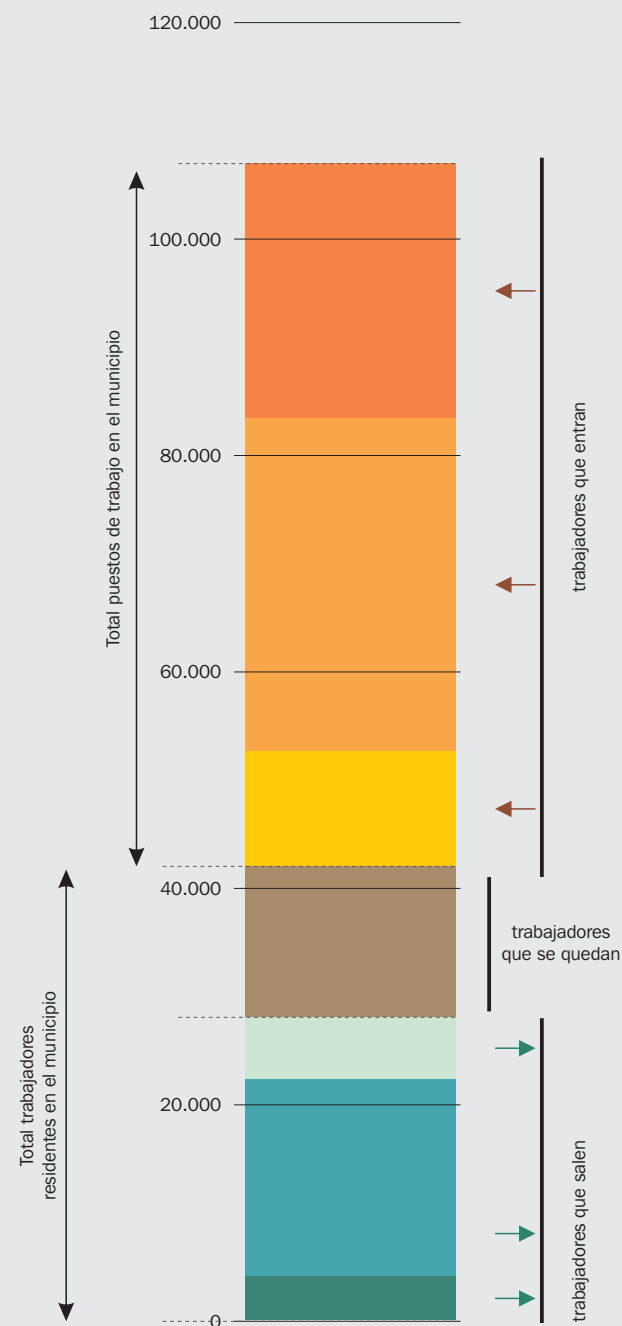

- Proceden de otras Zonas Estadísticas (incluyendo Guadalajara y Toledo⁽¹⁾)
- Proceden de Madrid capital
- Proceden de otro municipio de su Zona Estadística
- Trabajan en su propio municipio
- Trabajan en otros municipios de su Zona Estadística
- Trabajan en Madrid Capital
- Trabajan en el resto de Zonas Estadísticas (excepto Madrid capital)

* Trabajadores por cuenta ajena

Flujos laborales intermunicipales 2016

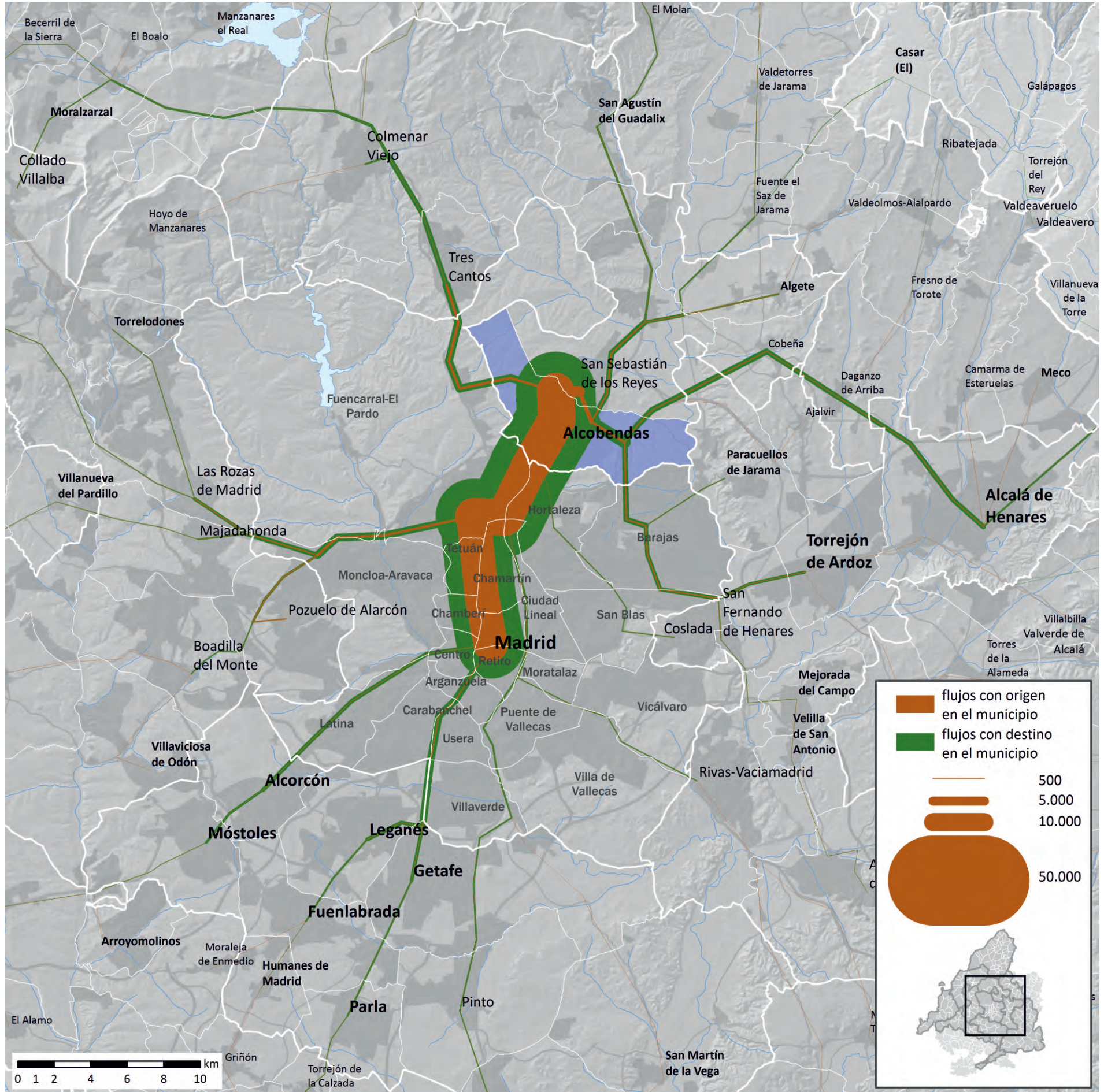

La movilidad intermunicipal residencia-trabajo

3.3. Alcorcón

Trabajadores* con puesto de trabajo en Alcorcón según distancias desde su residencia 2016

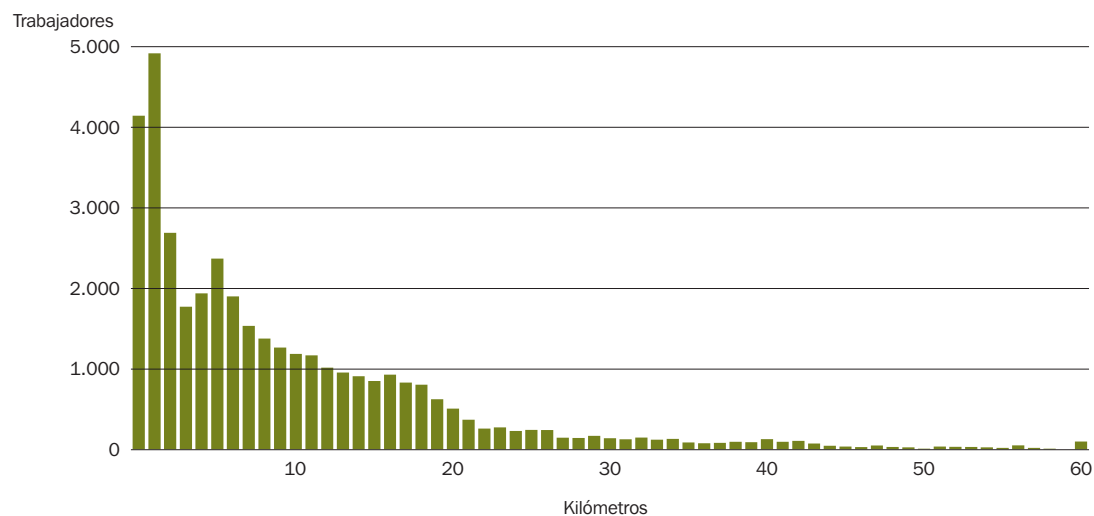

Trabajadores* residentes en Alcorcón según distancias hasta su puesto de trabajo 2016

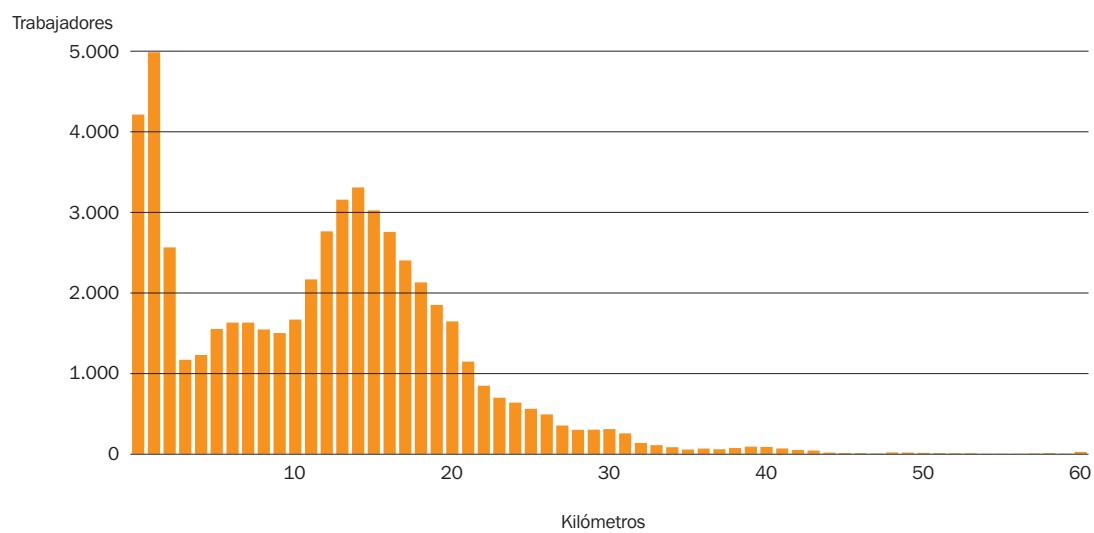

Distancias medias 2008

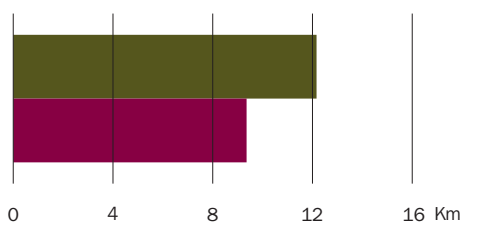

Distancias medias 2016

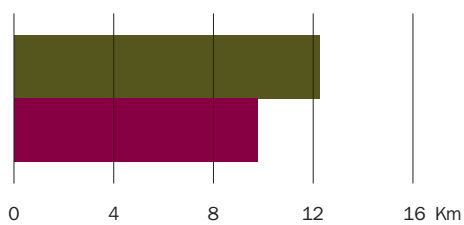

■ Distancia media para los residentes en el municipio
■ Distancia media para los empleos en el municipio

Trabajadores* vinculados con la Zona Estadística por residencia o puesto de trabajo 2016

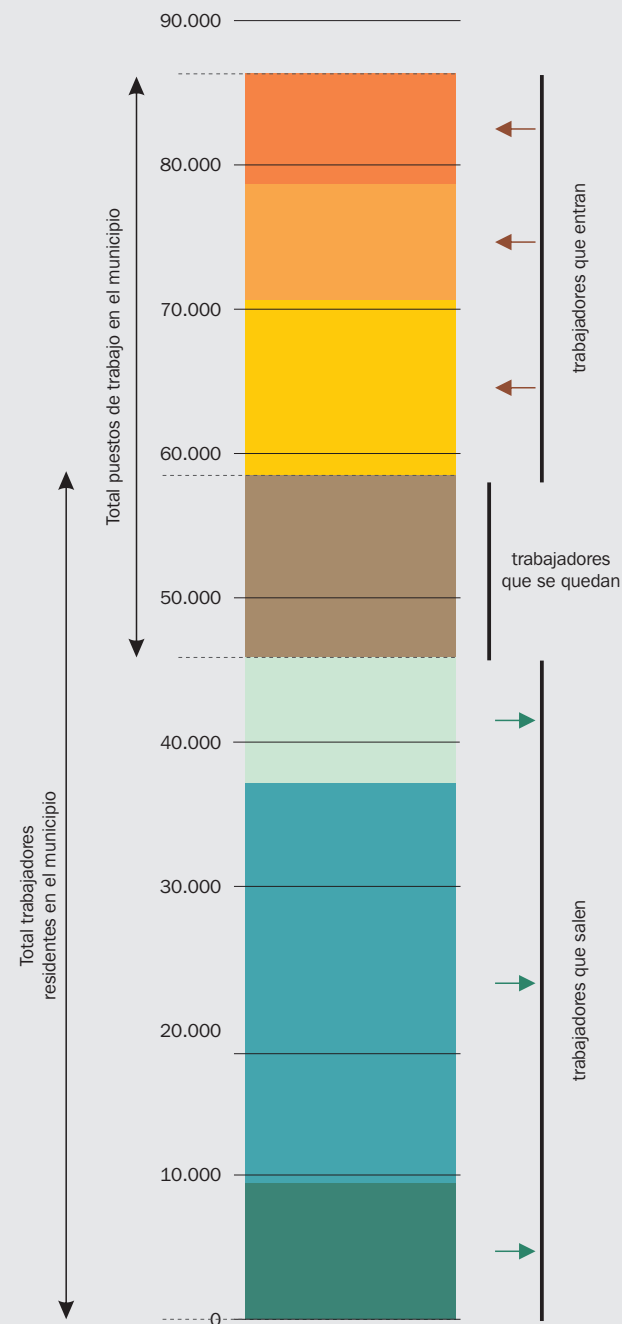

- Proceden de otras Zonas Estadísticas (incluyendo Guadalajara y Toledo⁽¹⁾)
- Proceden de Madrid capital
- Proceden de otro municipio de su Zona Estadística
- Trabajan en su propio municipio
- Trabajan en otros municipios de su Zona Estadística
- Trabajan en Madrid Capital
- Trabajan en el resto de Zonas Estadísticas (excepto Madrid capital)

* Trabajadores por cuenta ajena

Flujos laborales intermunicipales 2016

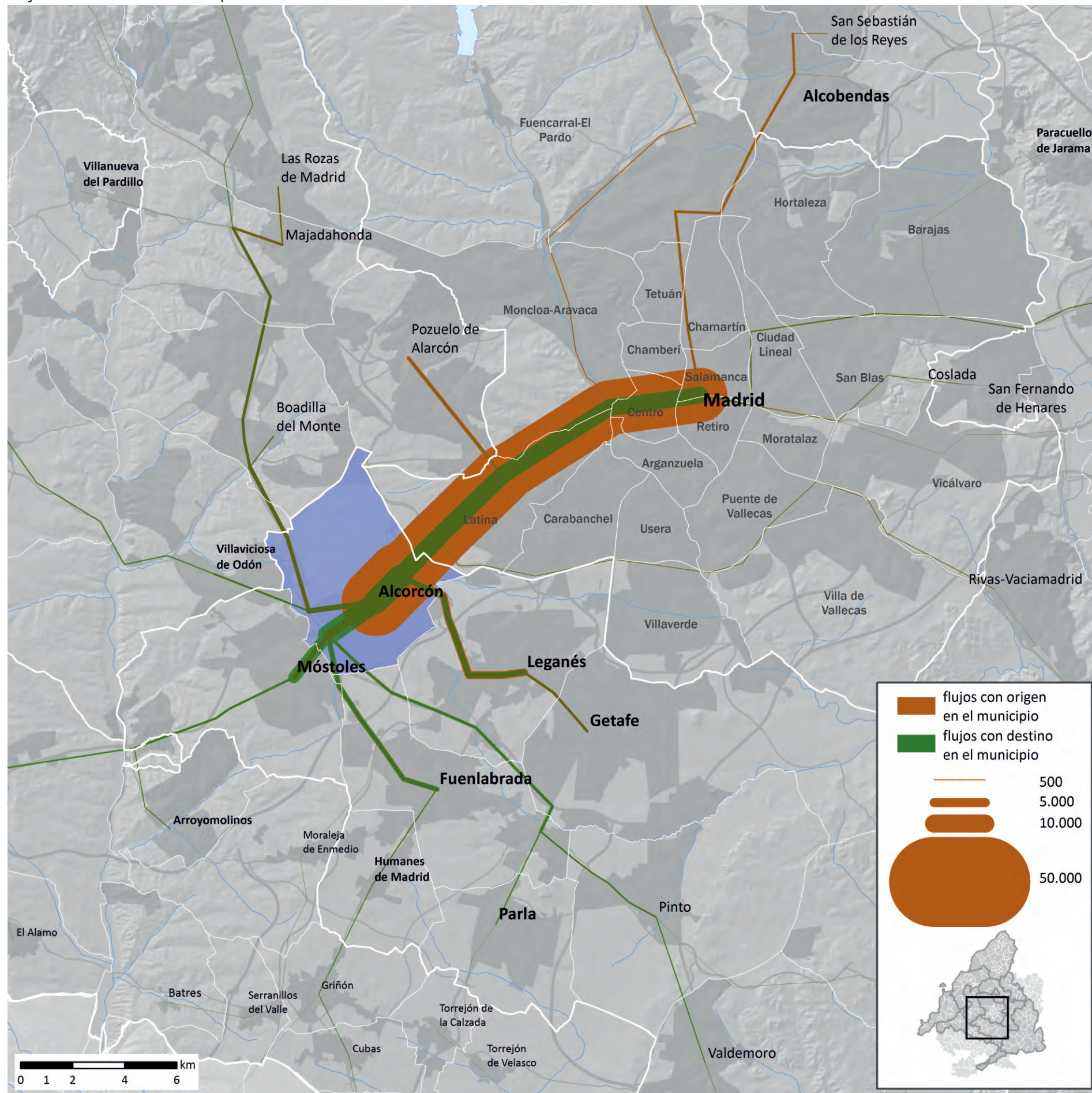

La movilidad intermunicipal residencia-trabajo

3.4. Aranjuez

Trabajadores* con puesto de trabajo en Aranjuez según distancias desde su residencia 2016

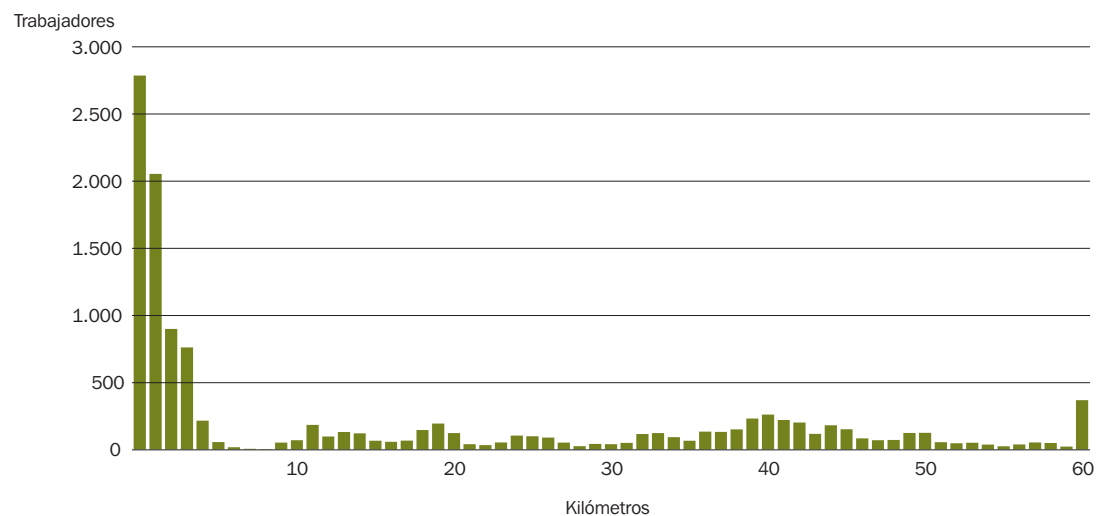

Trabajadores* residentes en Aranjuez según distancias hasta su puesto de trabajo 2016

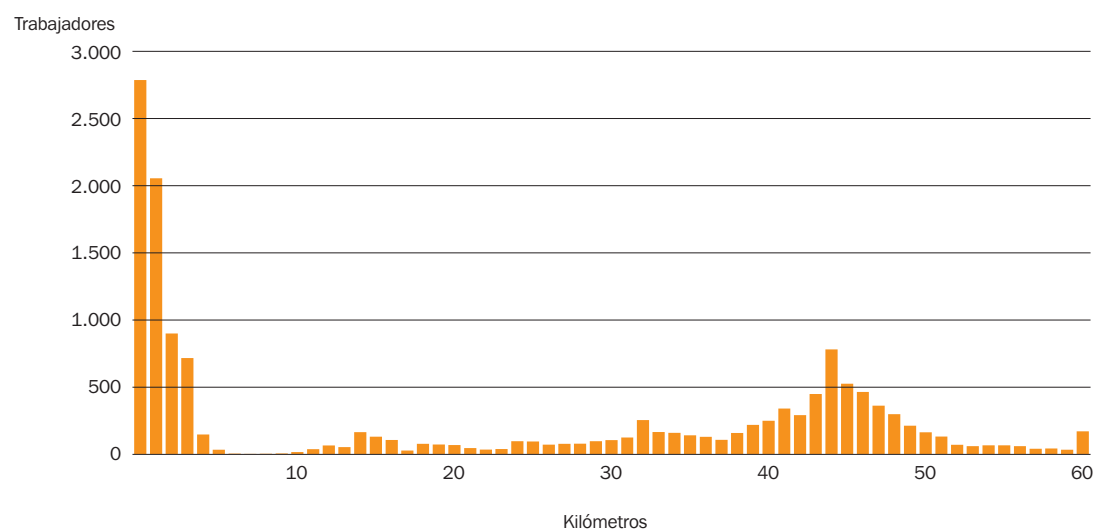

Distancias medias 2008

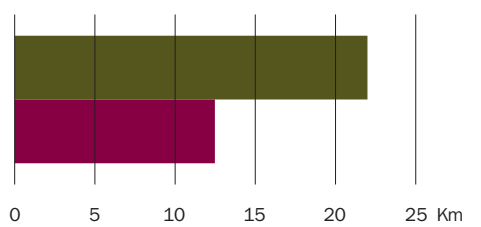

Distancias medias 2016

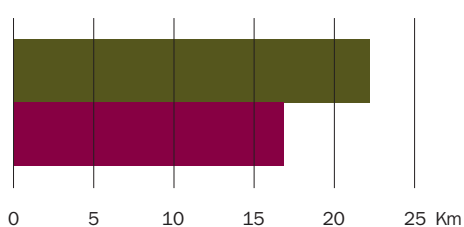

■ Distancia media para los residentes en el municipio
 ■ Distancia media para los empleos en el municipio

Trabajadores* vinculados con la Zona Estadística por residencia o puesto de trabajo 2016

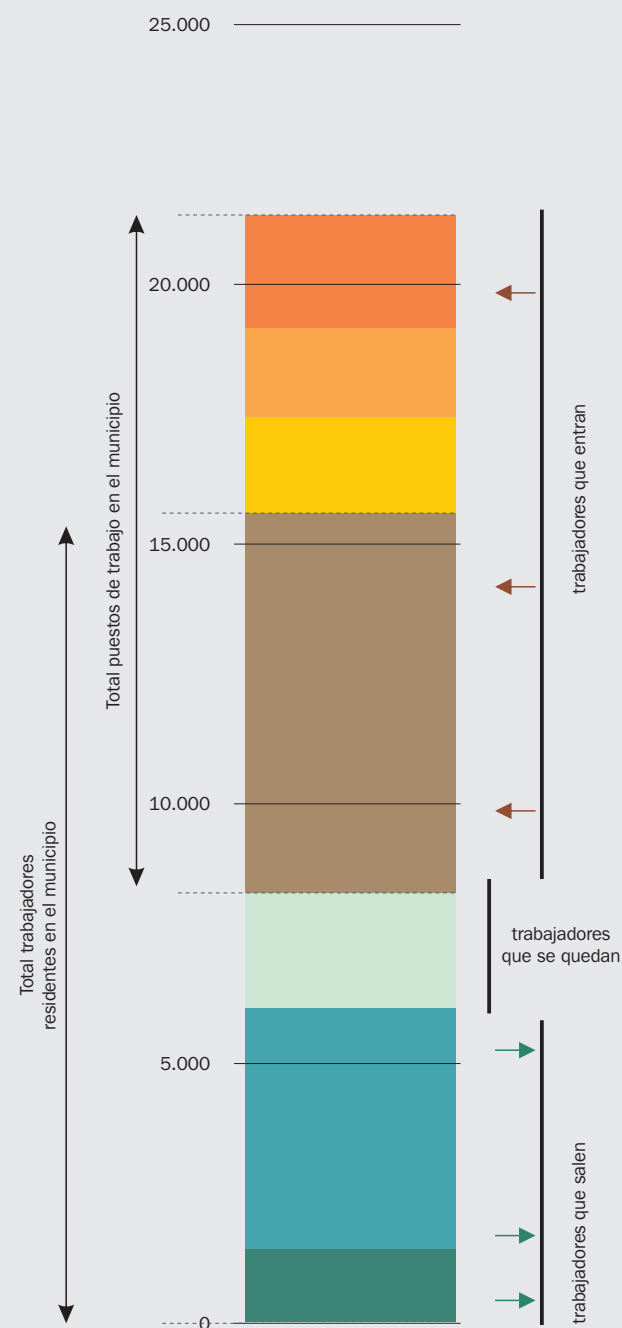

- Proceden de otras Zonas Estadísticas (incluyendo Guadalajara y Toledo⁽¹⁾)
- Proceden de Madrid capital
- Proceden de otro municipio de su Zona Estadística
- Trabajan en su propio municipio
- Trabajan en otros municipios de su Zona Estadística
- Trabajan en Madrid Capital
- Trabajan en el resto de Zonas Estadísticas (excepto Madrid capital)

* Trabajadores por cuenta ajena

Flujos laborales intermunicipales 2016

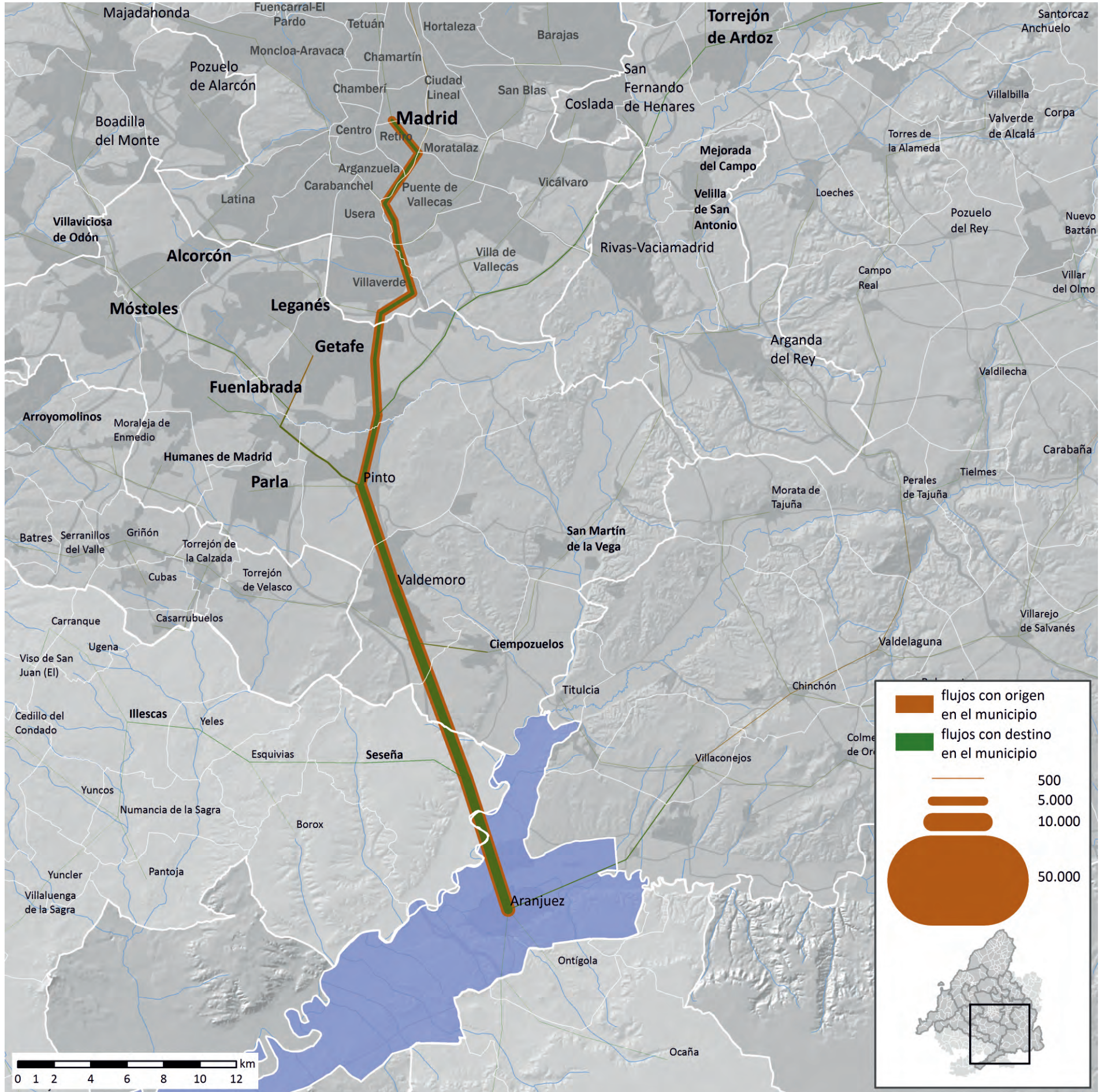

La movilidad intermunicipal residencia-trabajo

3.5. Arganda del Rey

Trabajadores* con puesto de trabajo en Arganda del Rey según distancias desde su residencia 2016

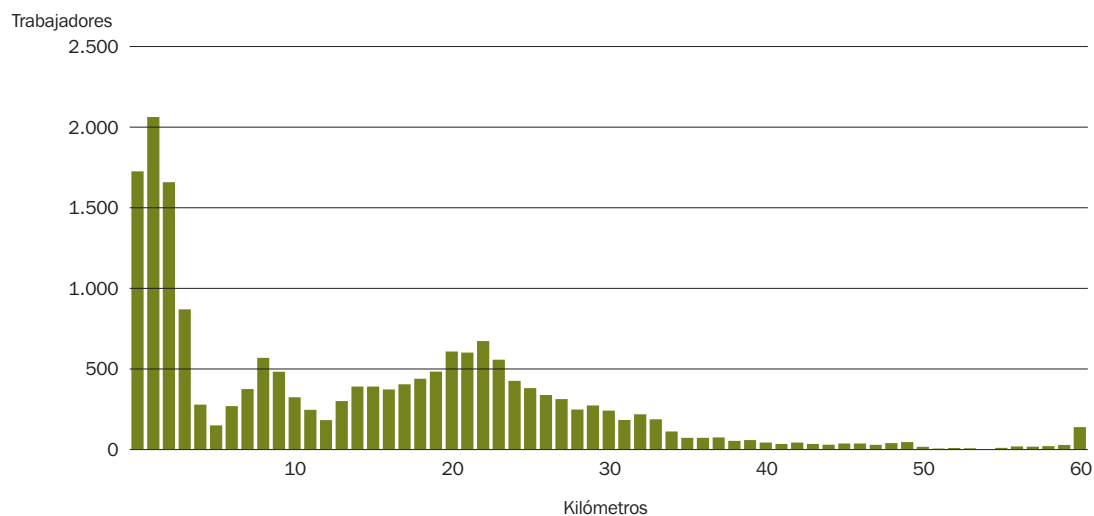

Trabajadores* residentes en Arganda del Rey según distancias hasta su puesto de trabajo 2016

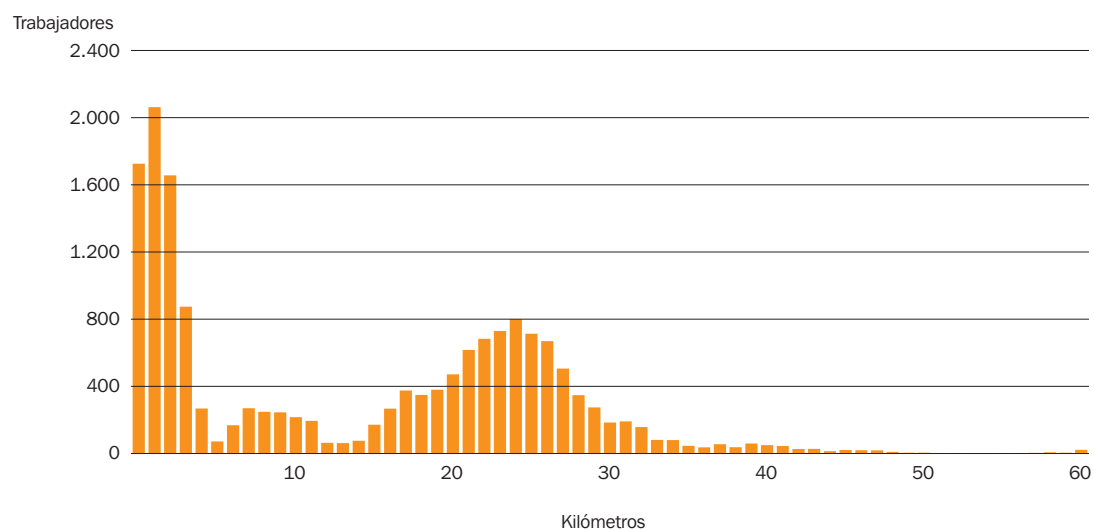

Distancias medias 2008

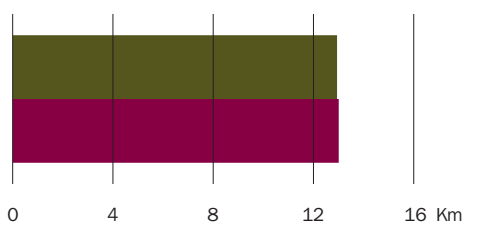

Distancias medias 2016

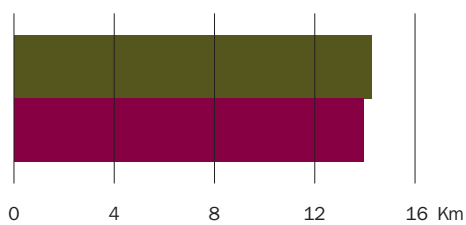

■ Distancia media para los residentes en el municipio
 ■ Distancia media para los empleos en el municipio

Trabajadores* vinculados con la Zona Estadística por residencia o puesto de trabajo 2016

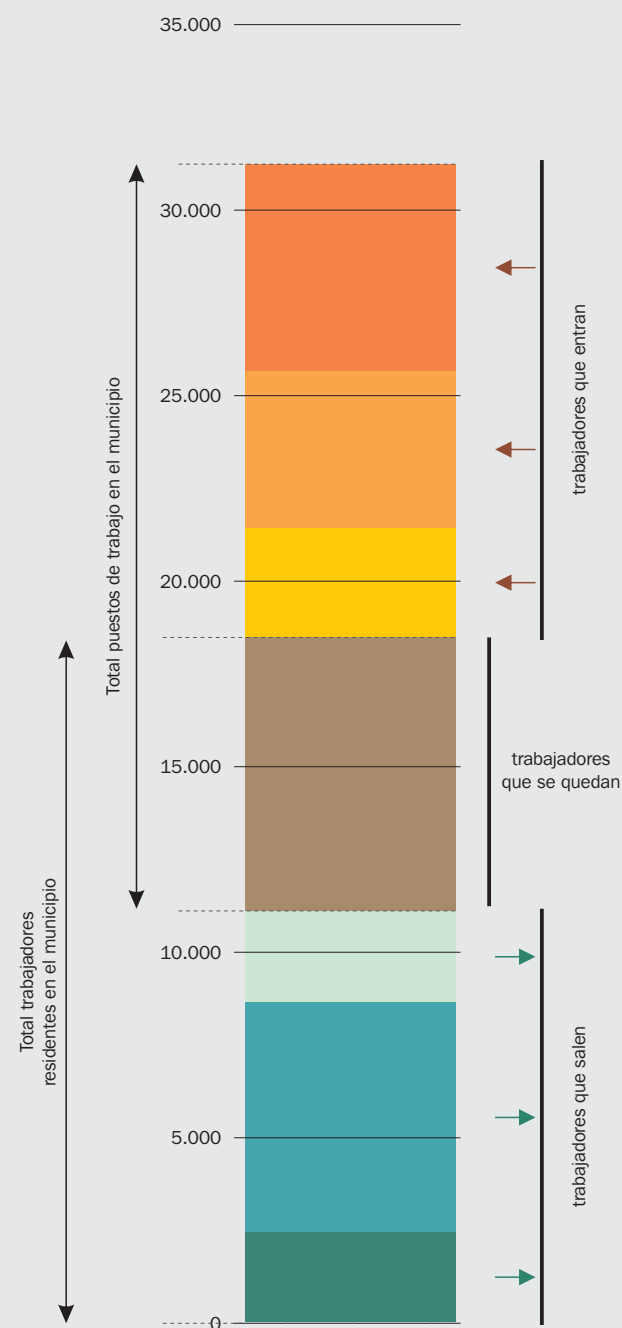

- Proceden de otras Zonas Estadísticas (incluyendo Guadalajara y Toledo⁽¹⁾)
- Proceden de Madrid capital
- Proceden de otro municipio de su Zona Estadística
- Trabajan en su propio municipio
- Trabajan en otros municipios de su Zona Estadística
- Trabajan en Madrid Capital
- Trabajan en el resto de Zonas Estadísticas (excepto Madrid capital)

* Trabajadores por cuenta ajena

Flujos laborales intermunicipales 2016

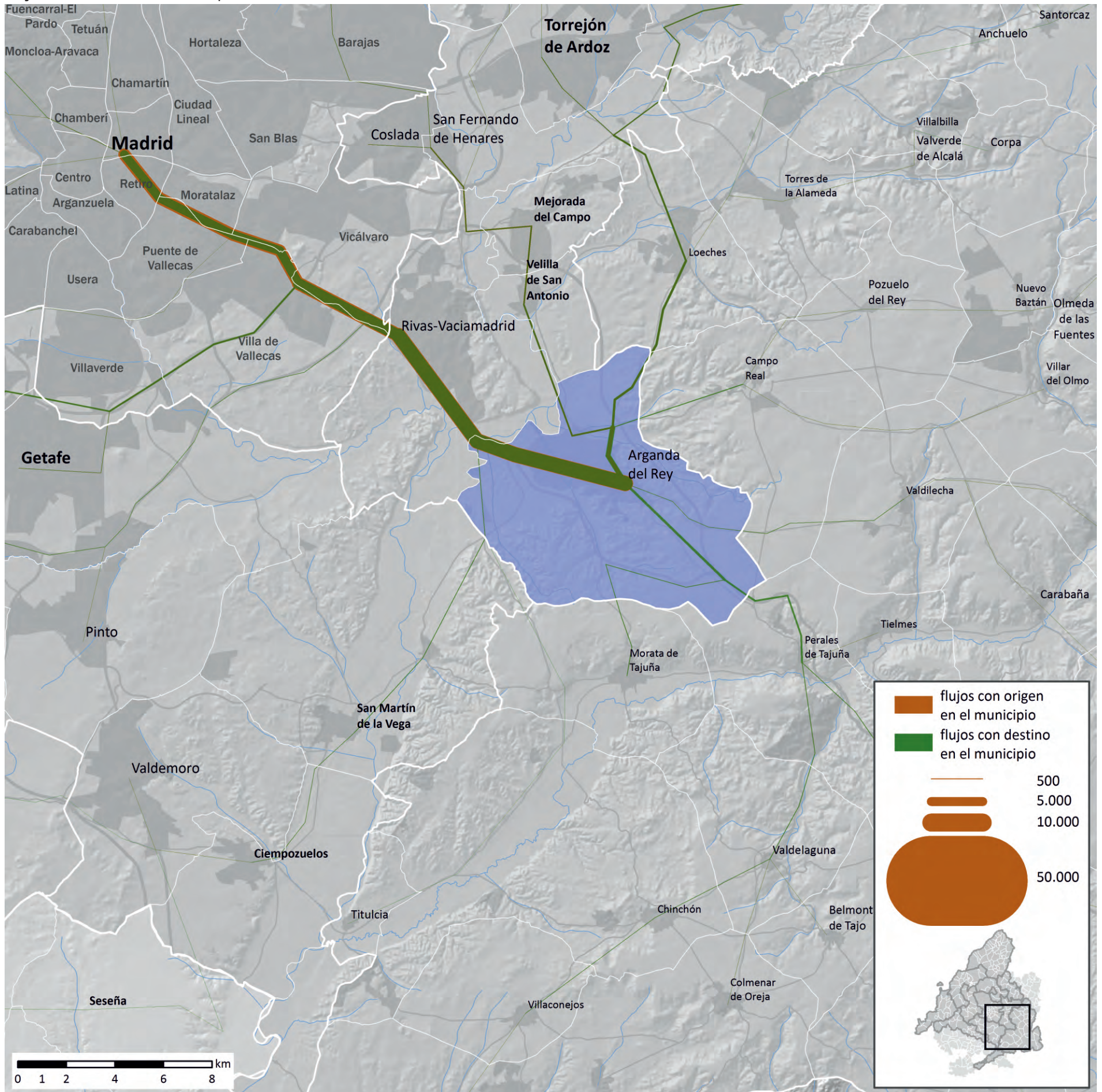

La movilidad intermunicipal residencia-trabajo

3.6. Boadilla del Monte

Trabajadores* con puesto de trabajo en Boadilla del Monte según distancias desde su residencia 2016

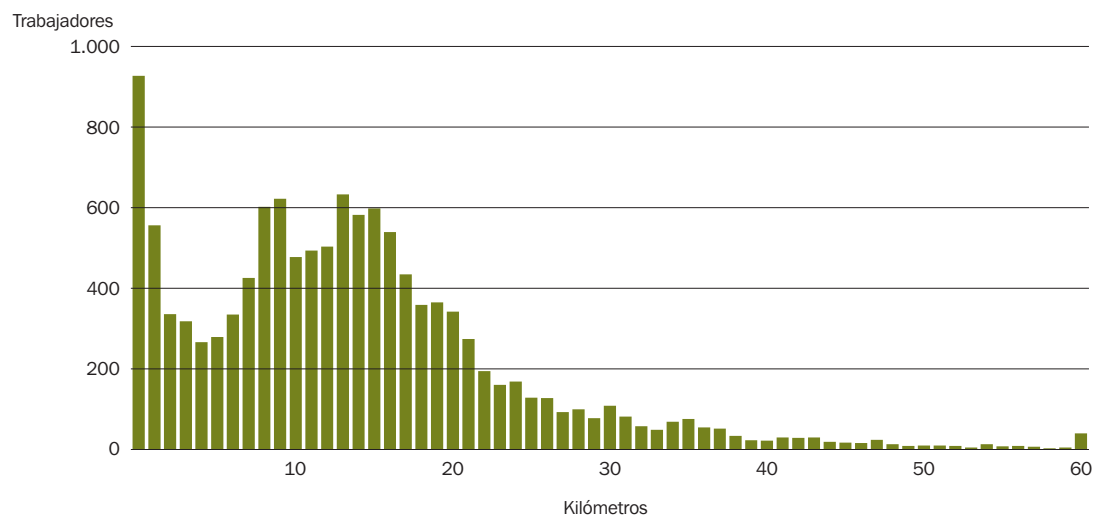

Trabajadores* residentes en Boadilla del Monte según distancias hasta su puesto de trabajo 2016

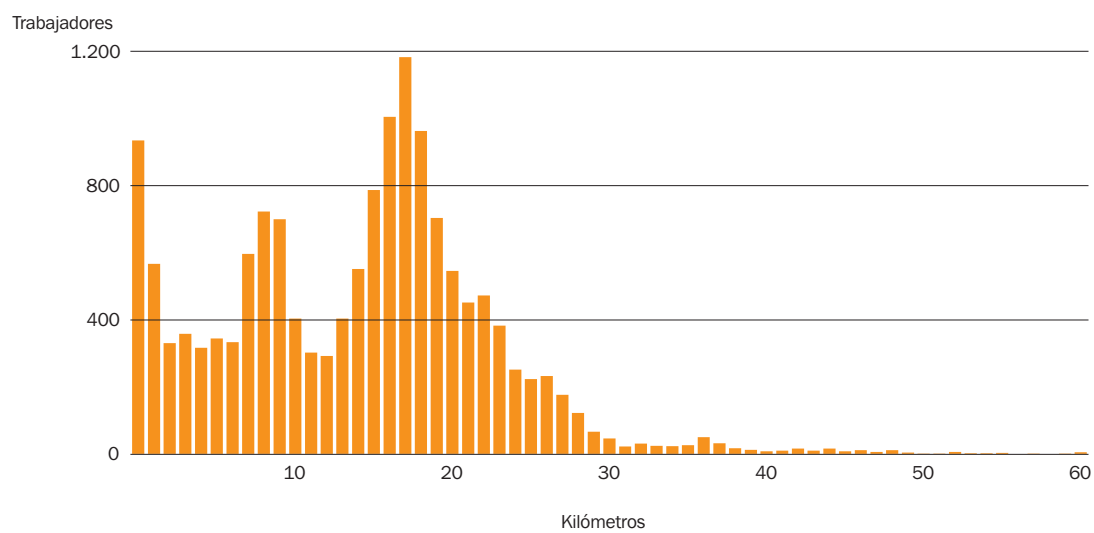

Distancias medias 2008

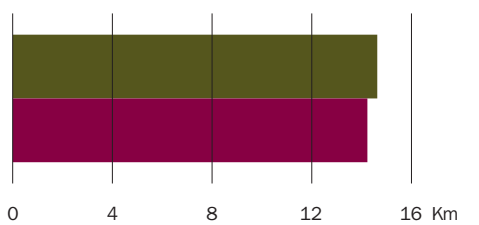

Distancias medias 2016

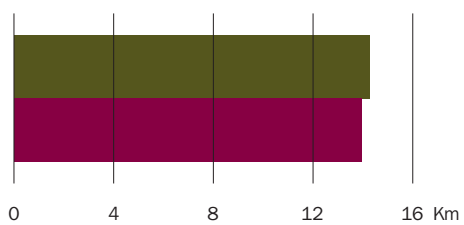

■ Distancia media para los residentes en el municipio
■ Distancia media para los empleos en el municipio

Trabajadores* vinculados con la Zona Estadística por residencia o puesto de trabajo 2016

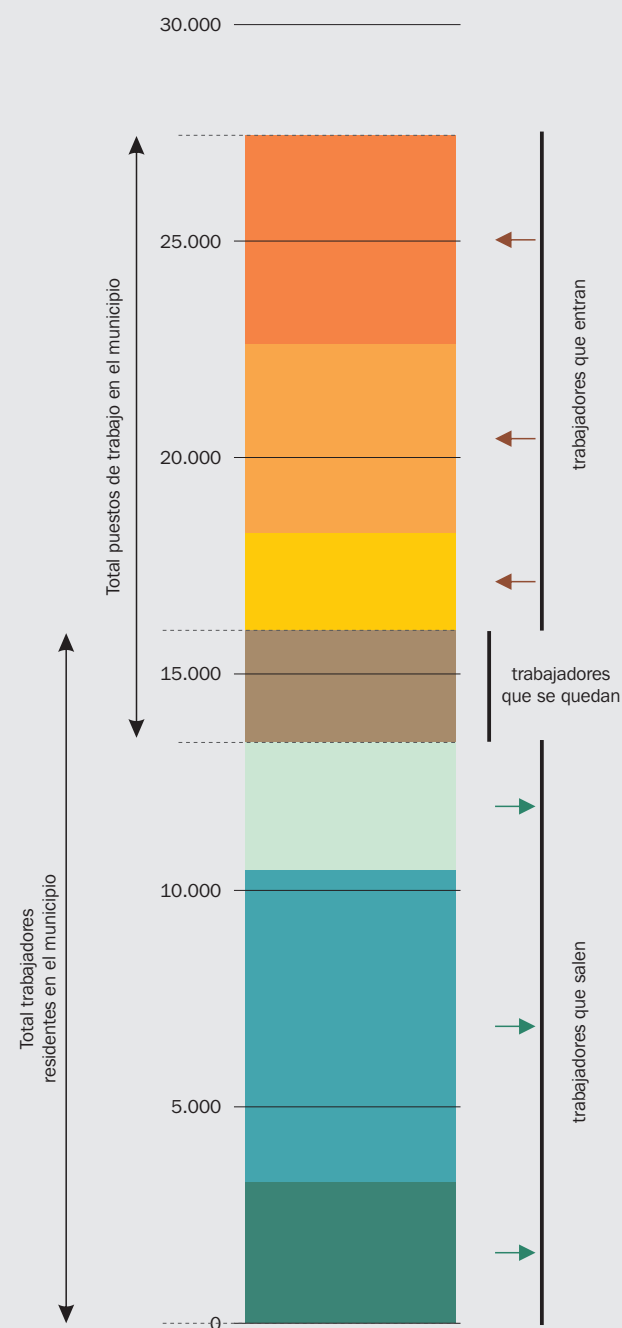

- Proceden de otras Zonas Estadísticas (incluyendo Guadalajara y Toledo⁽¹⁾)
- Proceden de Madrid capital
- Proceden de otro municipio de su Zona Estadística
- Trabajan en su propio municipio
- Trabajan en otros municipios de su Zona Estadística
- Trabajan en Madrid Capital
- Trabajan en el resto de Zonas Estadísticas (excepto Madrid capital)

* Trabajadores por cuenta ajena

Flujos laborales intermunicipales 2016

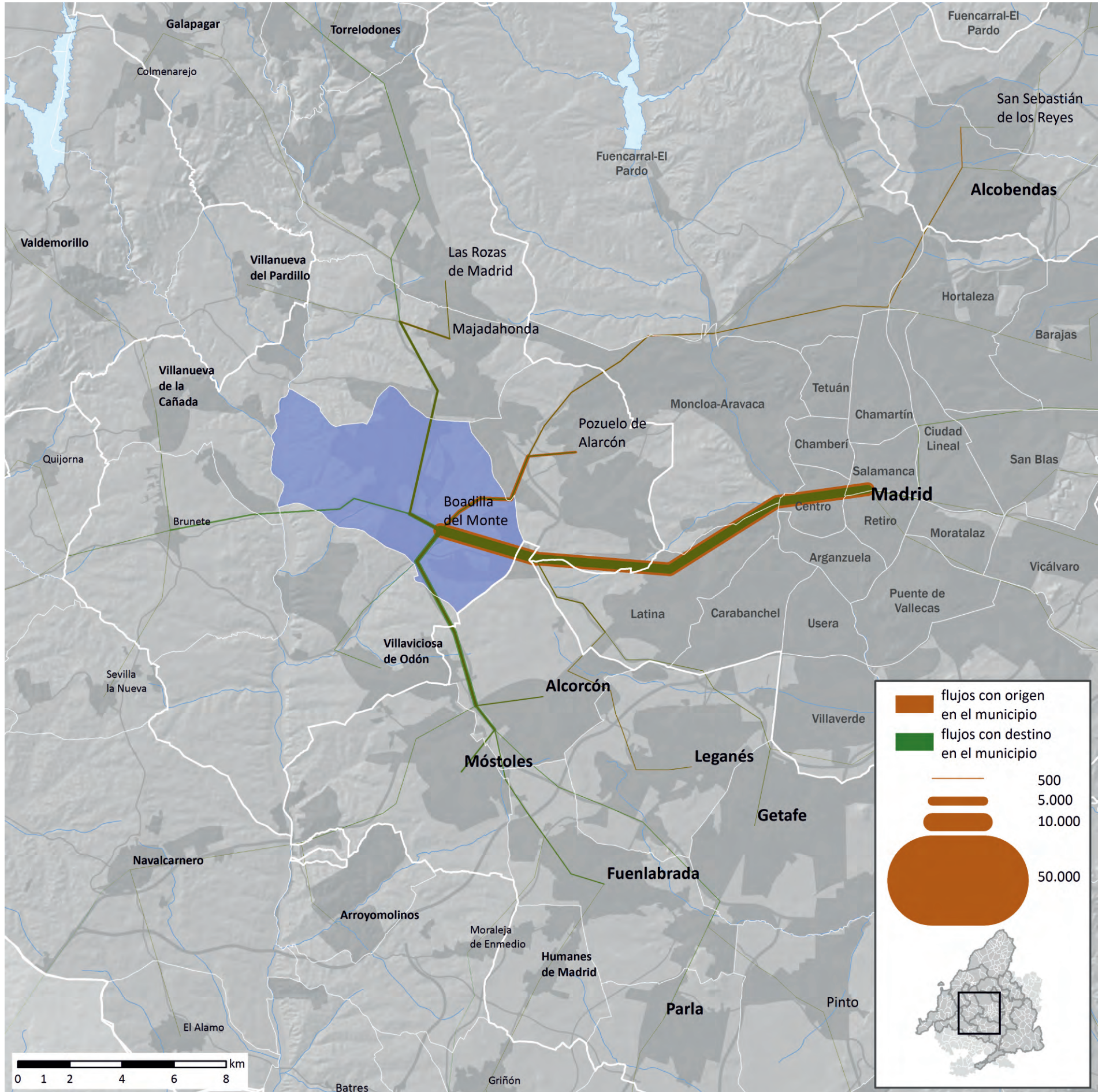

La movilidad intermunicipal residencia-trabajo

3.7. Colmenar Viejo

Trabajadores* con puesto de trabajo en Colmenar Viejo según distancias desde su residencia 2016

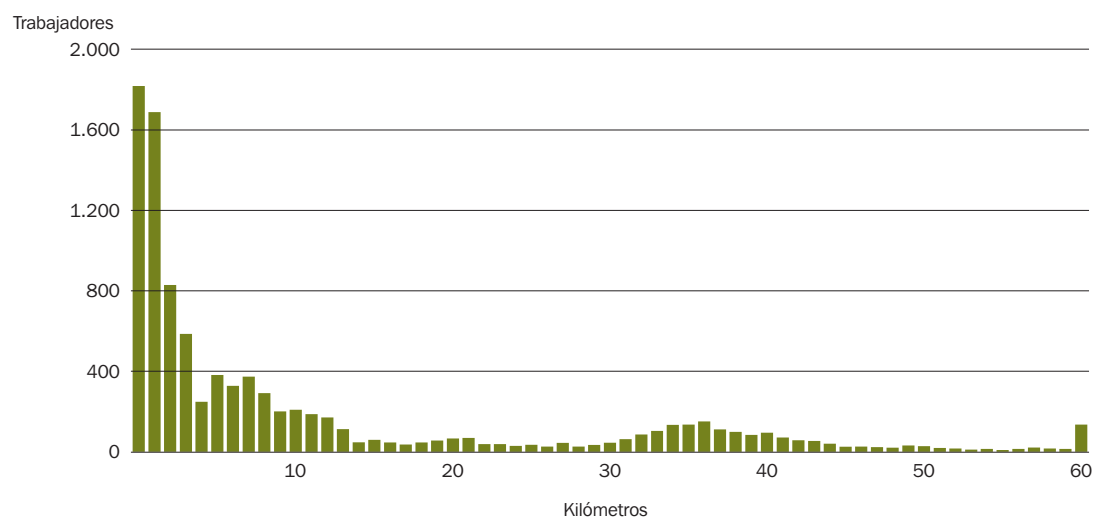

Trabajadores* residentes en Colmenar Viejo según distancias hasta su puesto de trabajo 2016

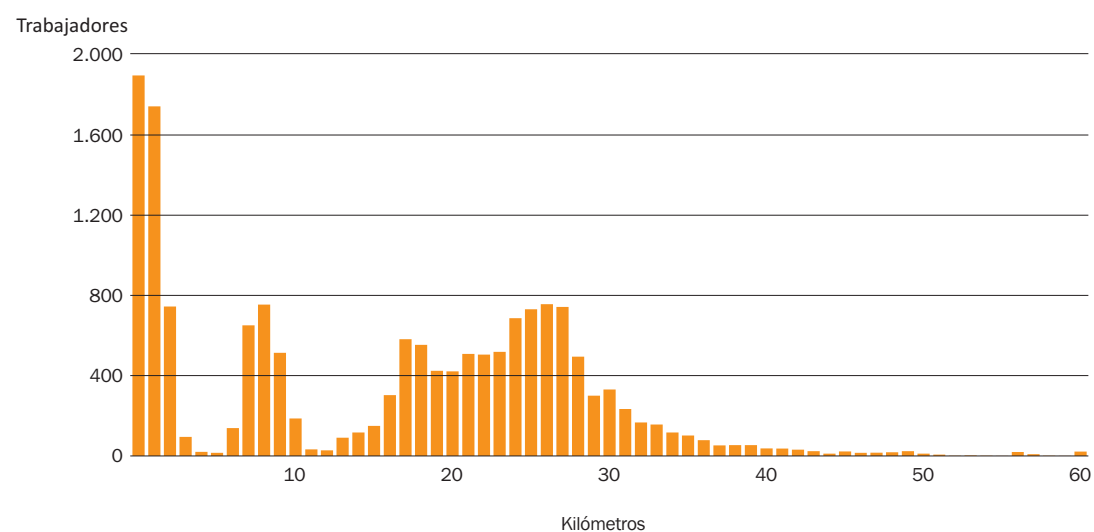

Distancias medias 2008

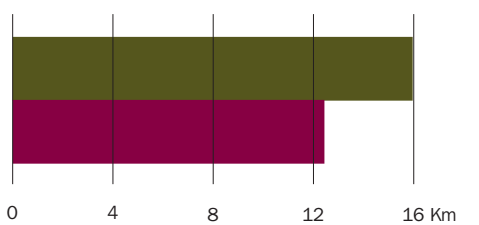

Distancias medias 2016

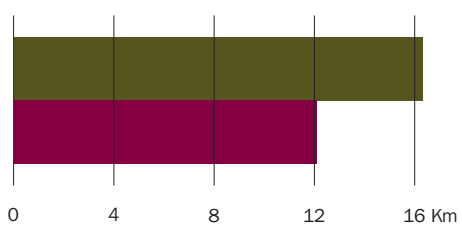

■ Distancia media para los residentes en el municipio
 ■ Distancia media para los empleos en el municipio

Trabajadores* vinculados con la Zona Estadística por residencia o puesto de trabajo 2016

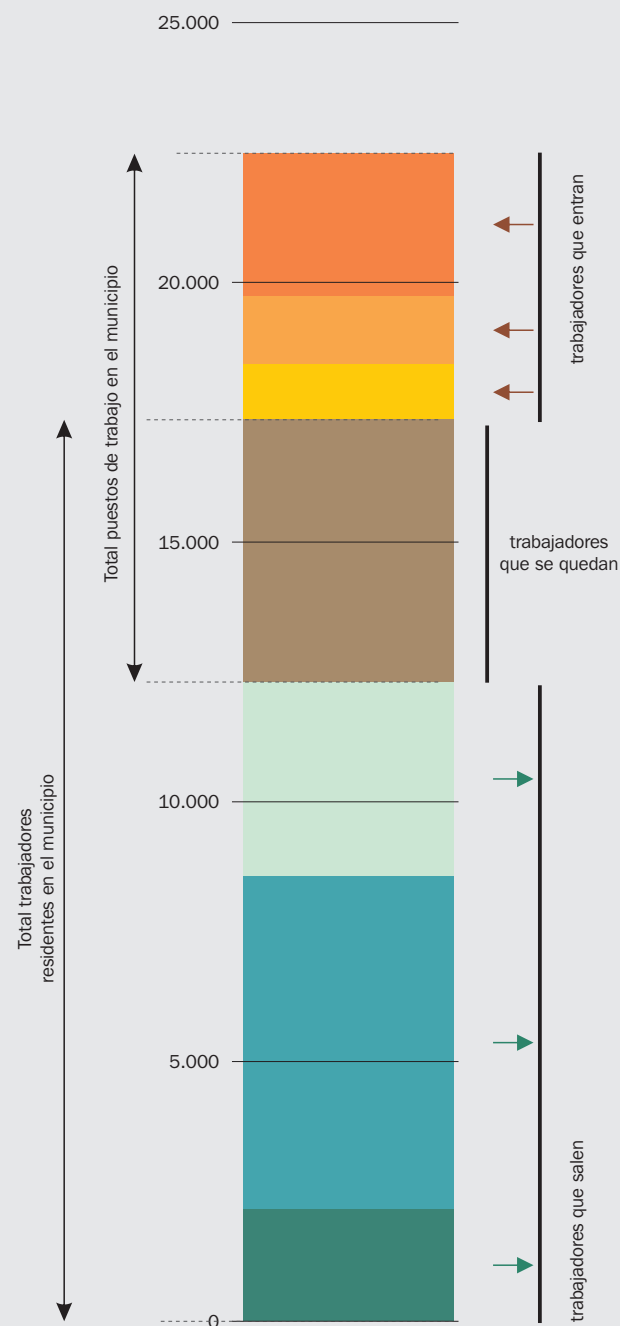

- Proceden de otras Zonas Estadísticas (incluyendo Guadalajara y Toledo⁽¹⁾)
- Proceden de Madrid capital
- Proceden de otro municipio de su Zona Estadística
- Trabajan en su propio municipio
- Trabajan en otros municipios de su Zona Estadística
- Trabajan en Madrid Capital
- Trabajan en el resto de Zonas Estadísticas (excepto Madrid capital)

* Trabajadores por cuenta ajena

Flujos laborales intermunicipales 2016

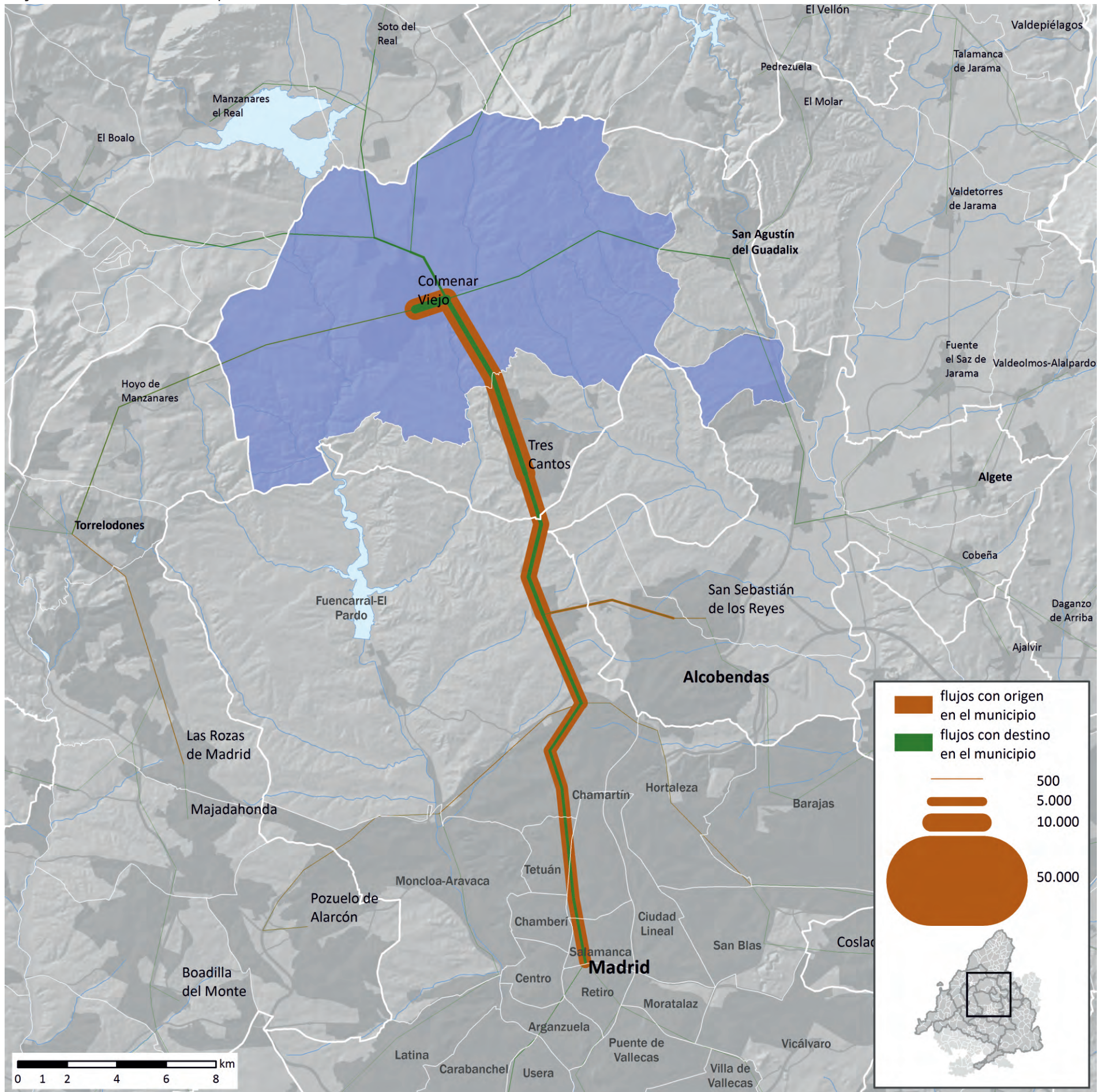

0 1 2 4 6 8 km

La movilidad intermunicipal residencia-trabajo

3.8. Collado Villaba

Trabajadores* con puesto de trabajo en Collado Villaba según distancias desde su residencia 2016

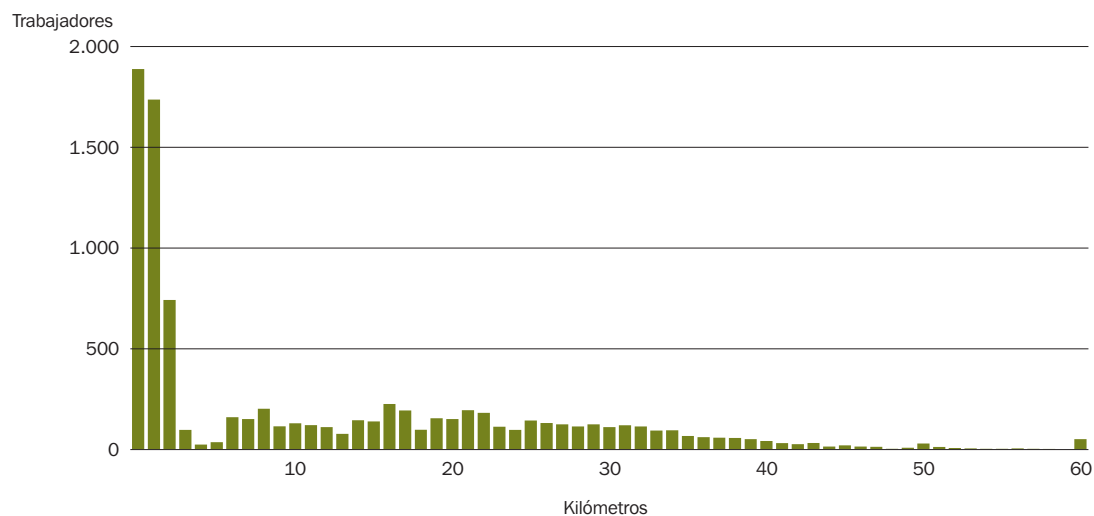

Trabajadores* residentes en Collado Villaba según distancias hasta su puesto de trabajo 2016

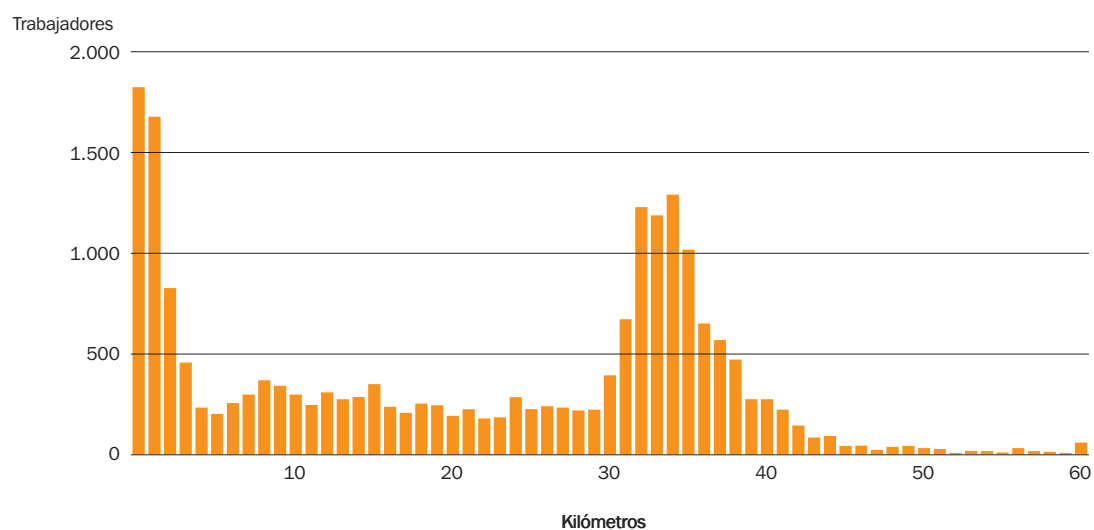

Distancias medias 2008

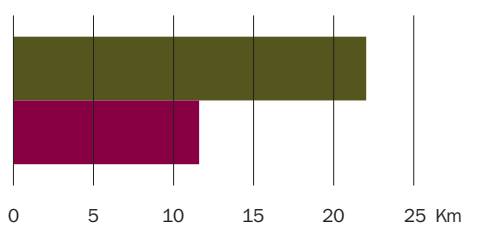

Distancias medias 2016

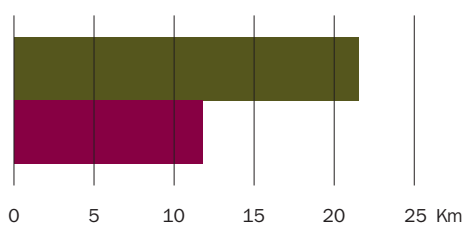

■ Distancia media para los residentes en el municipio
 ■ Distancia media para los empleos en el municipio

Trabajadores* vinculados con la Zona Estadística por residencia o puesto de trabajo 2016

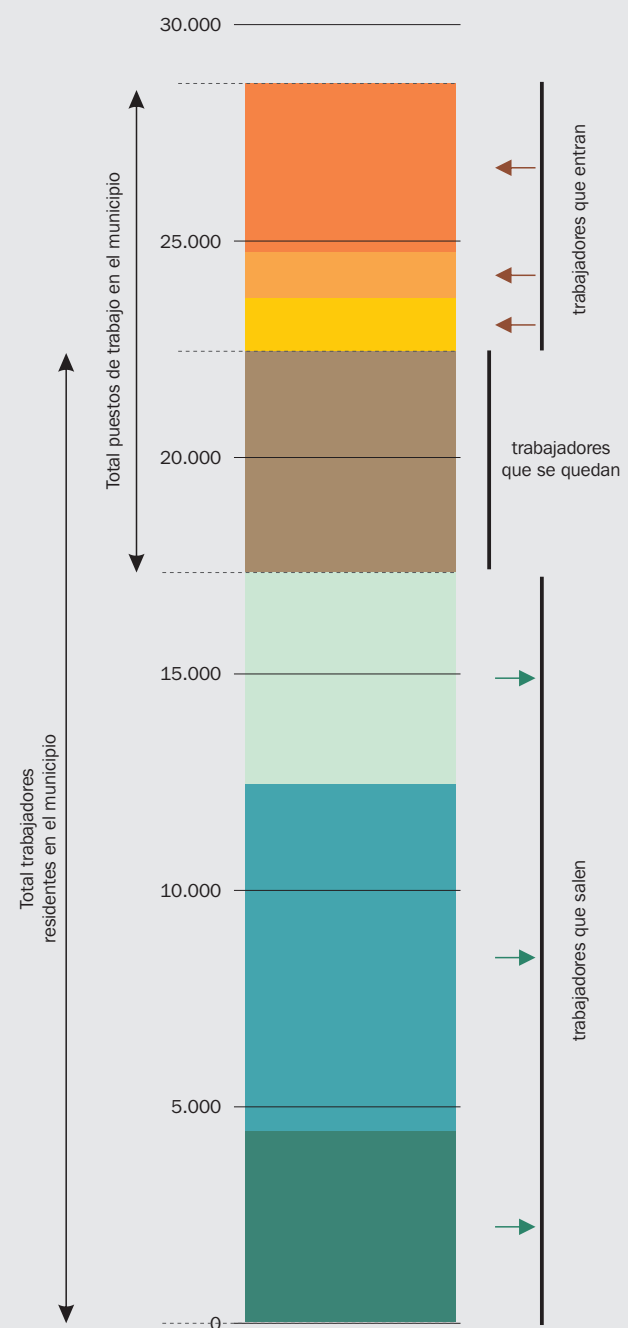

- Proceden de otras Zonas Estadísticas (incluyendo Guadalajara y Toledo⁽¹⁾)
- Proceden de Madrid capital
- Proceden de otro municipio de su Zona Estadística
- Trabajan en su propio municipio
- Trabajan en otros municipios de su Zona Estadística
- Trabajan en Madrid Capital
- Trabajan en el resto de Zonas Estadísticas (excepto Madrid capital)

* Trabajadores por cuenta ajena

Flujos laborales intermunicipales 2016

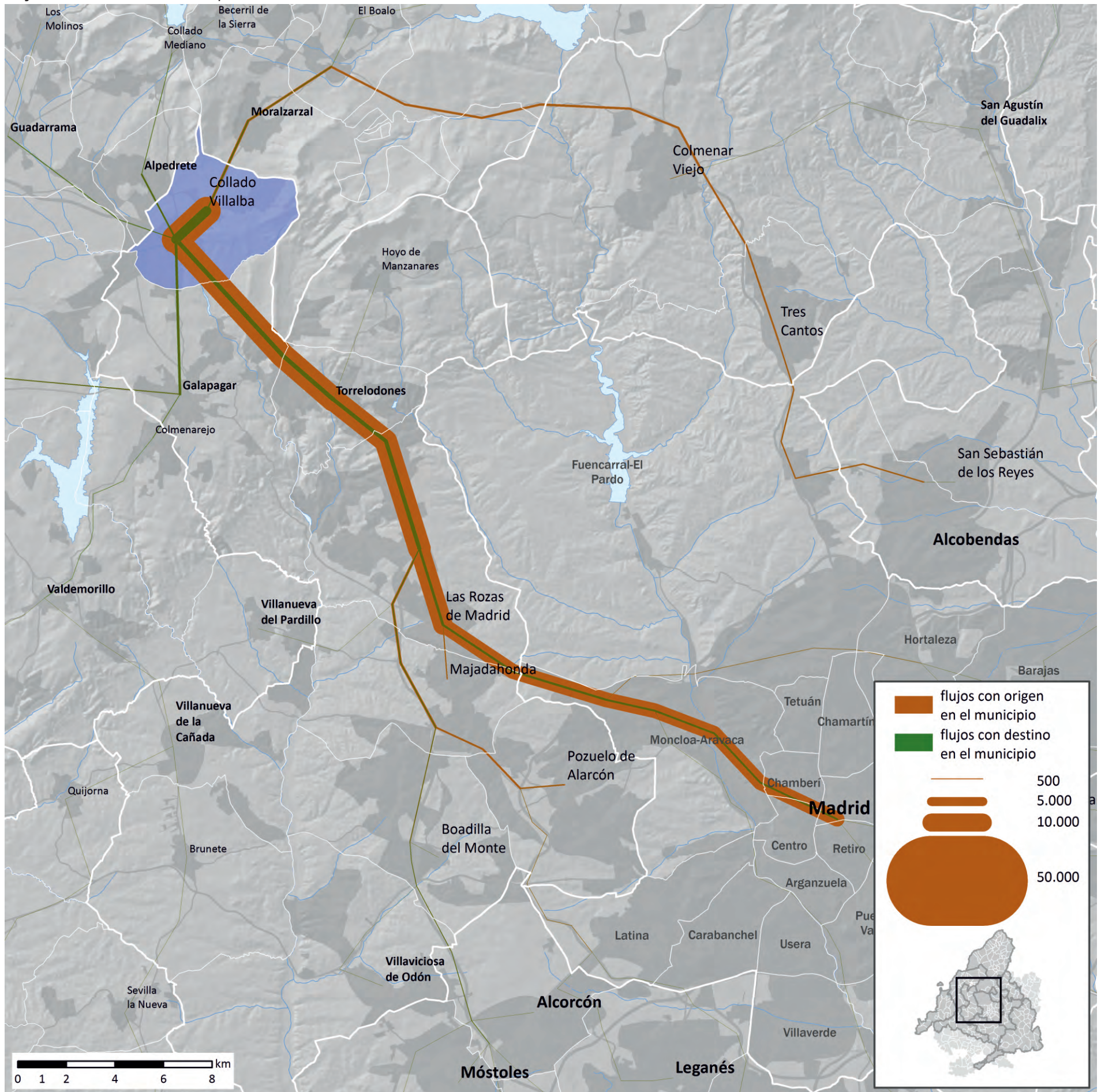

La movilidad intermunicipal residencia-trabajo

3.9. Coslada

Trabajadores* con puesto de trabajo en Coslada según distancias desde su residencia 2016

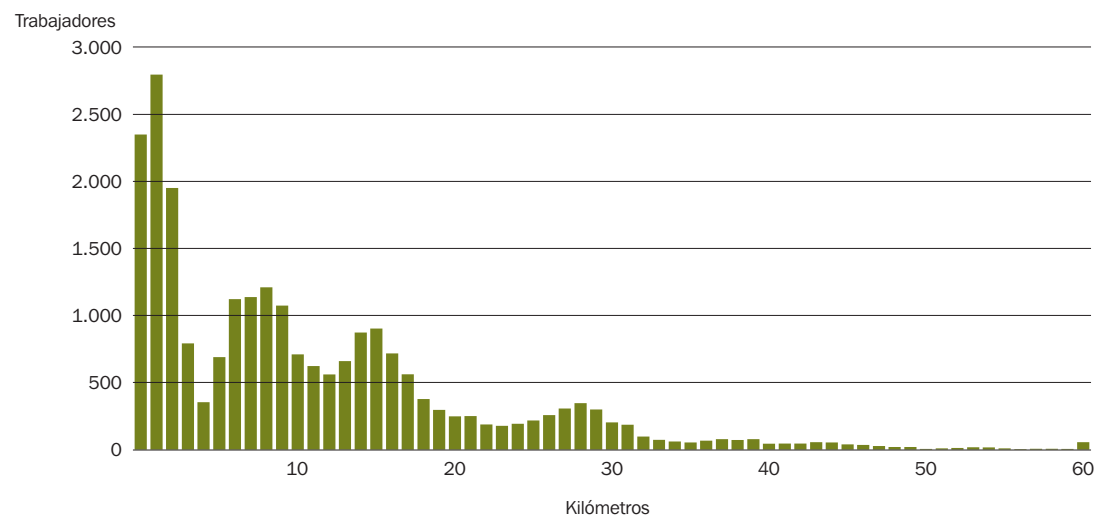

Trabajadores* residentes en Coslada según distancias hasta su puesto de trabajo 2016

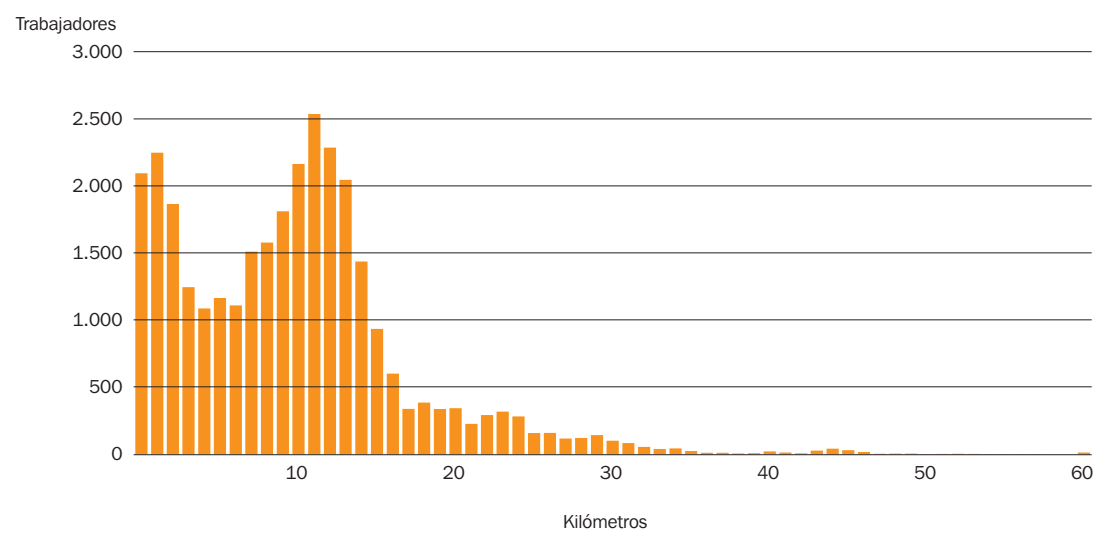

Distancias medias 2008

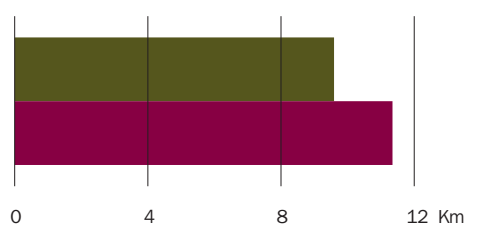

Distancias medias 2016

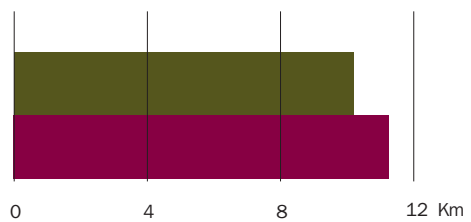

■ Distancia media para los residentes en el municipio
 ■ Distancia media para los empleos en el municipio

Trabajadores* vinculados con la Zona Estadística por residencia o puesto de trabajo 2016

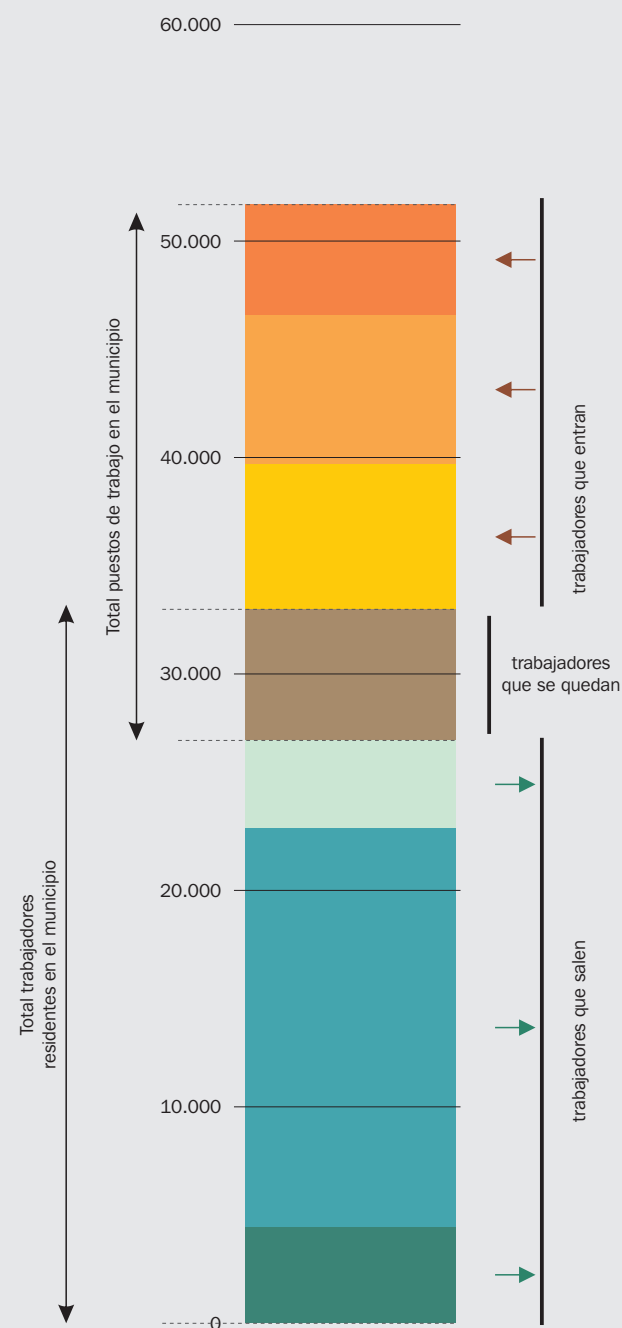

- Proceden de otras Zonas Estadísticas (incluyendo Guadalajara y Toledo⁽¹⁾)
- Proceden de Madrid capital
- Proceden de otro municipio de su Zona Estadística
- Trabajan en su propio municipio
- Trabajan en otros municipios de su Zona Estadística
- Trabajan en Madrid Capital
- Trabajan en el resto de Zonas Estadísticas (excepto Madrid capital)

* Trabajadores por cuenta ajena

Flujos laborales intermunicipales 2016

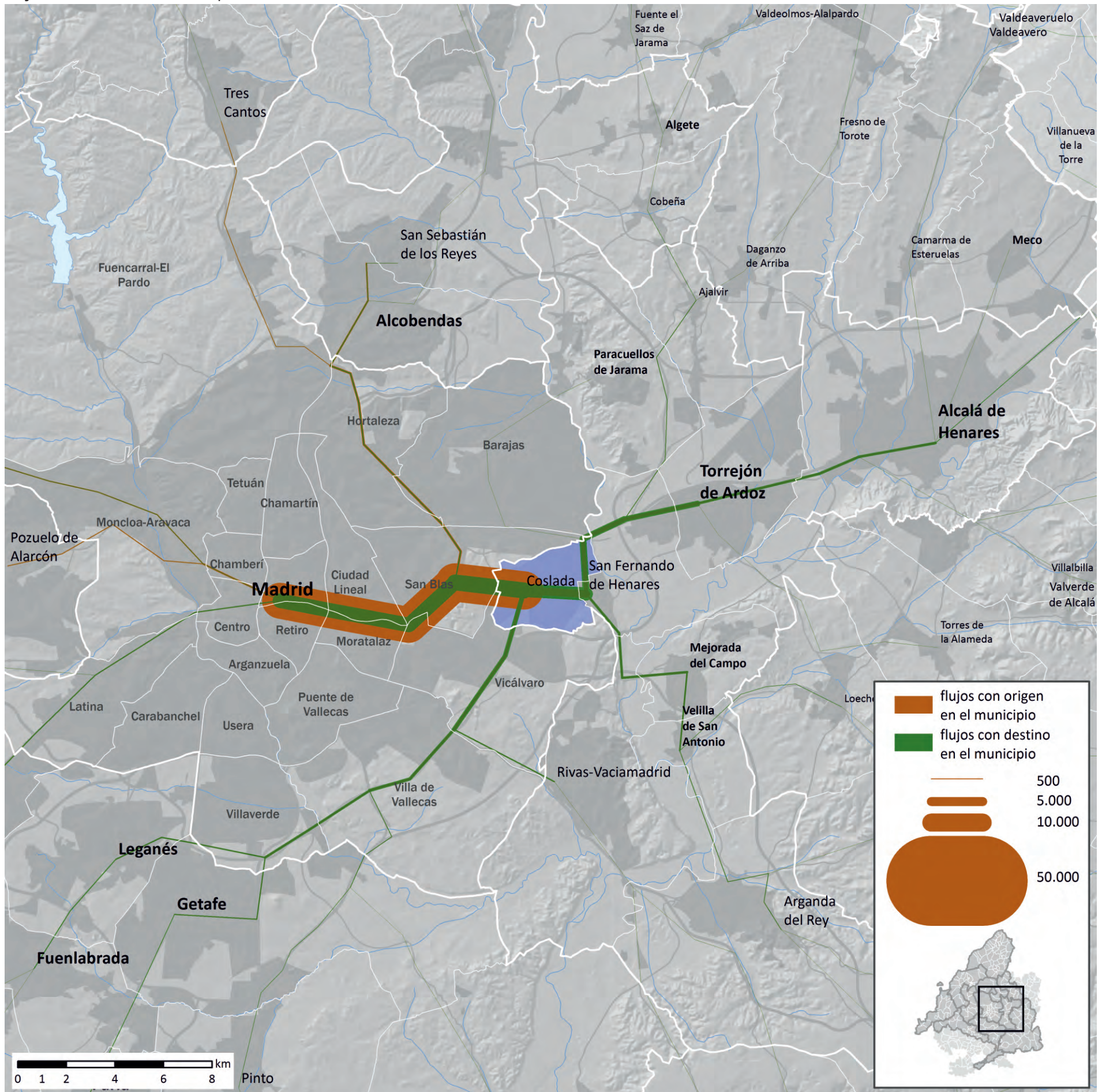

La movilidad intermunicipal residencia-trabajo

3.10. Fuenlabrada

Trabajadores* con puesto de trabajo en Fuenlabrada según distancias desde su residencia 2016

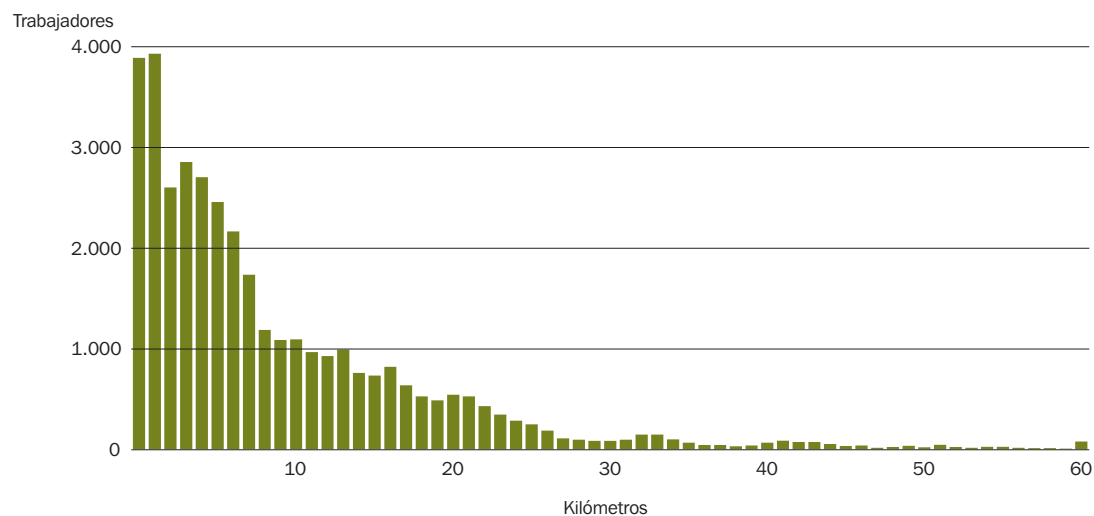

Trabajadores* residentes en Fuenlabrada según distancias hasta su puesto de trabajo 2016

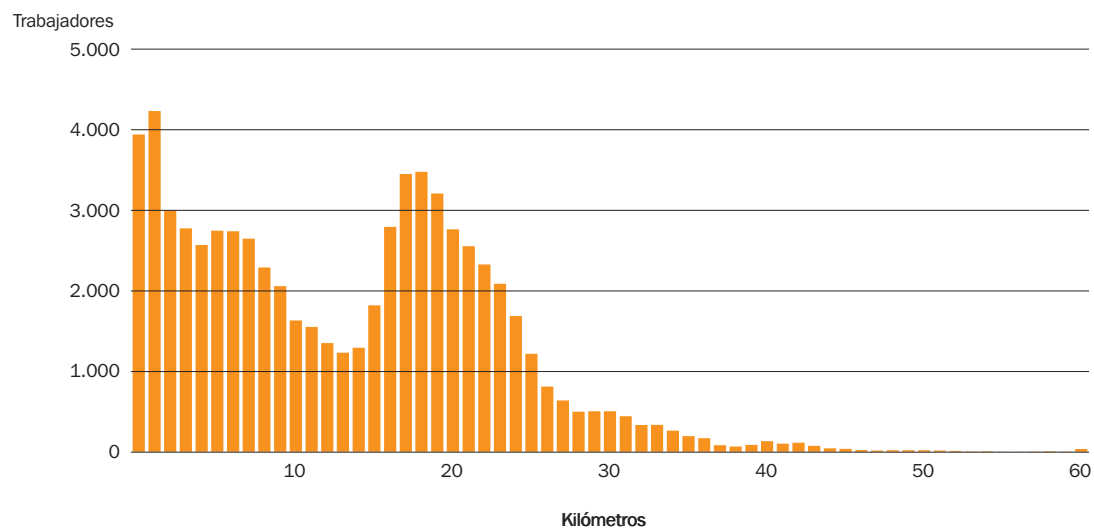

Distancias medias 2008

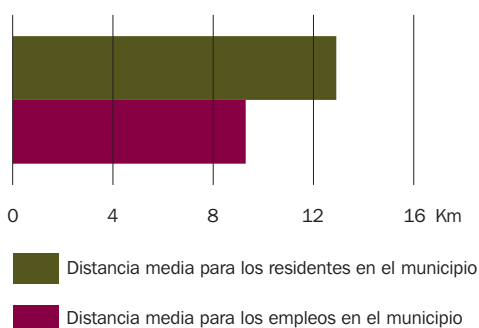

Distancias medias 2016

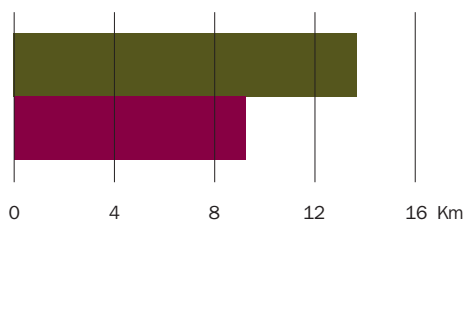

Trabajadores* vinculados con la Zona Estadística por residencia o puesto de trabajo 2016

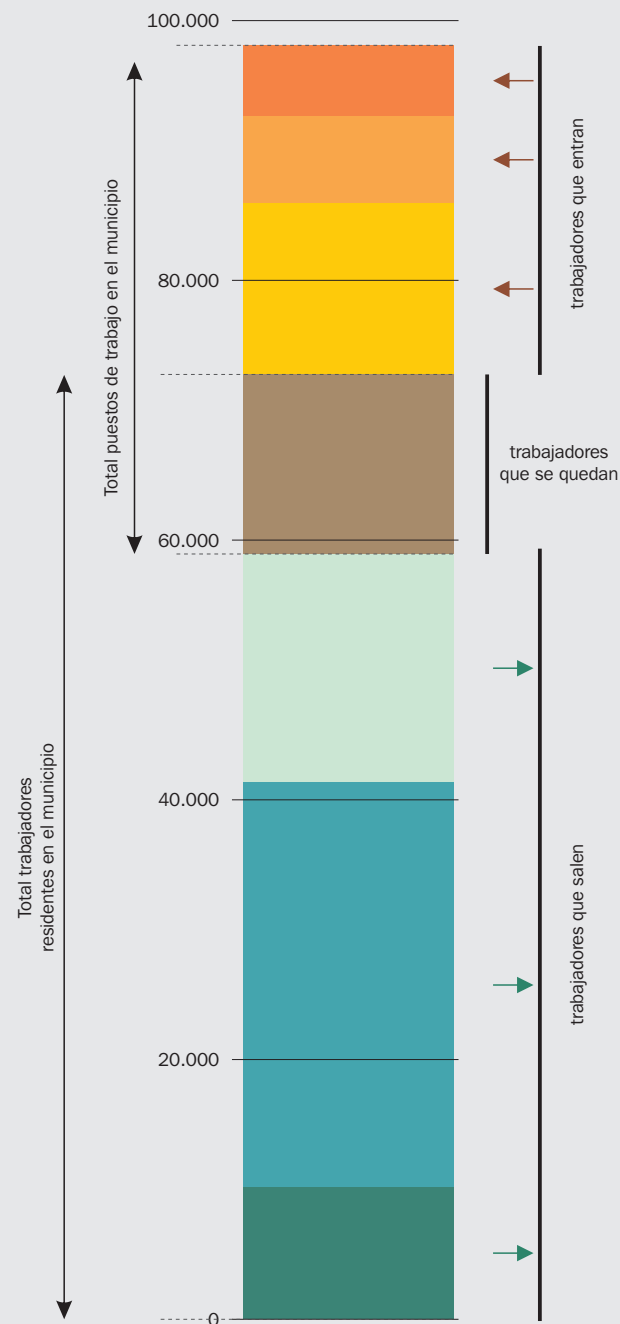

- Proceden de otras Zonas Estadísticas (incluyendo Guadalajara y Toledo⁽¹⁾)
- Proceden de Madrid capital
- Proceden de otro municipio de su Zona Estadística
- Trabajan en su propio municipio
- Trabajan en otros municipios de su Zona Estadística
- Trabajan en Madrid Capital
- Trabajan en el resto de Zonas Estadísticas (excepto Madrid capital)

* Trabajadores por cuenta ajena

Flujos laborales intermunicipales 2016

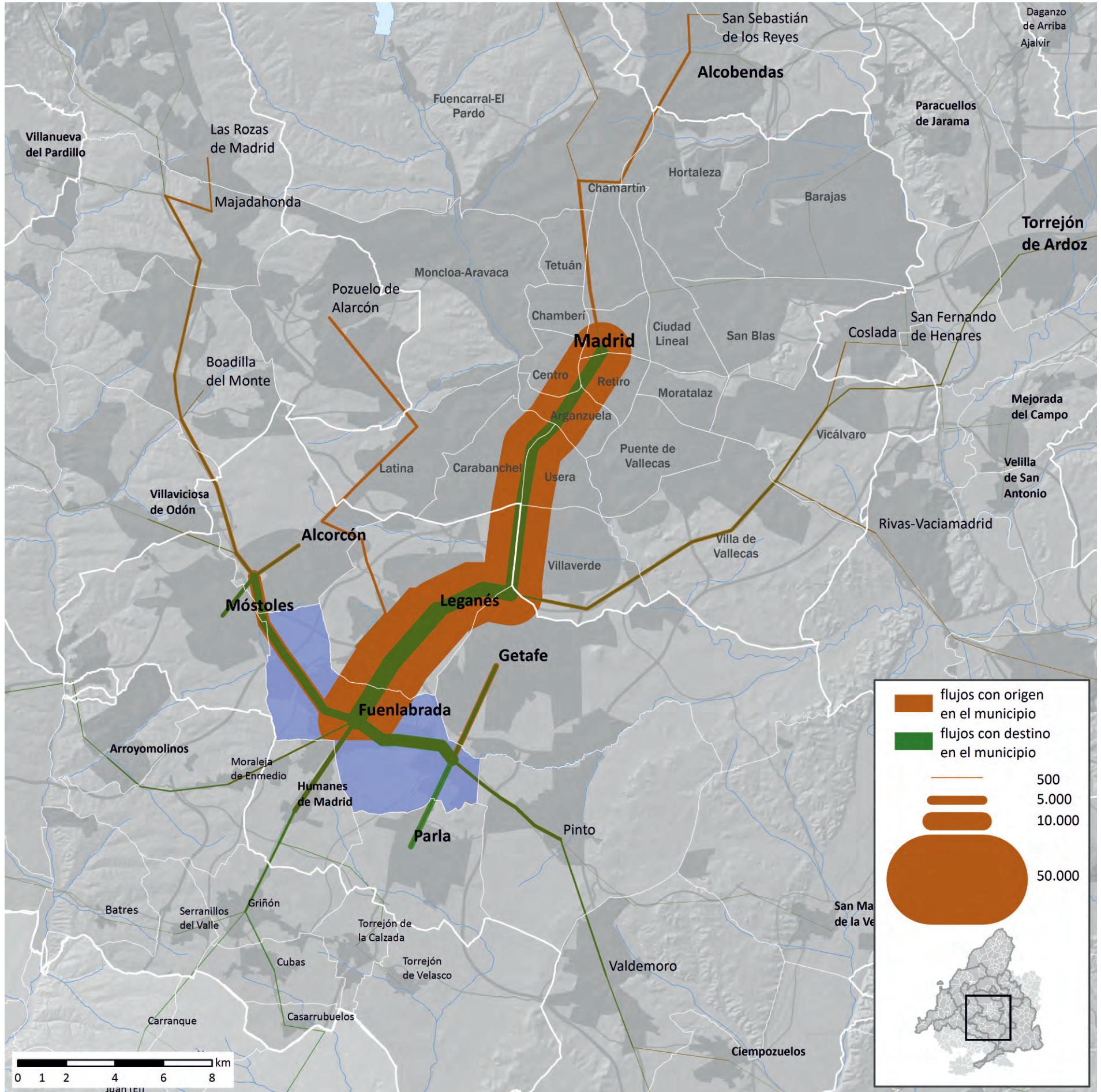

La movilidad intermunicipal residencia-trabajo

3.11. Getafe

Trabajadores* con puesto de trabajo en Getafe según distancias desde su residencia 2016

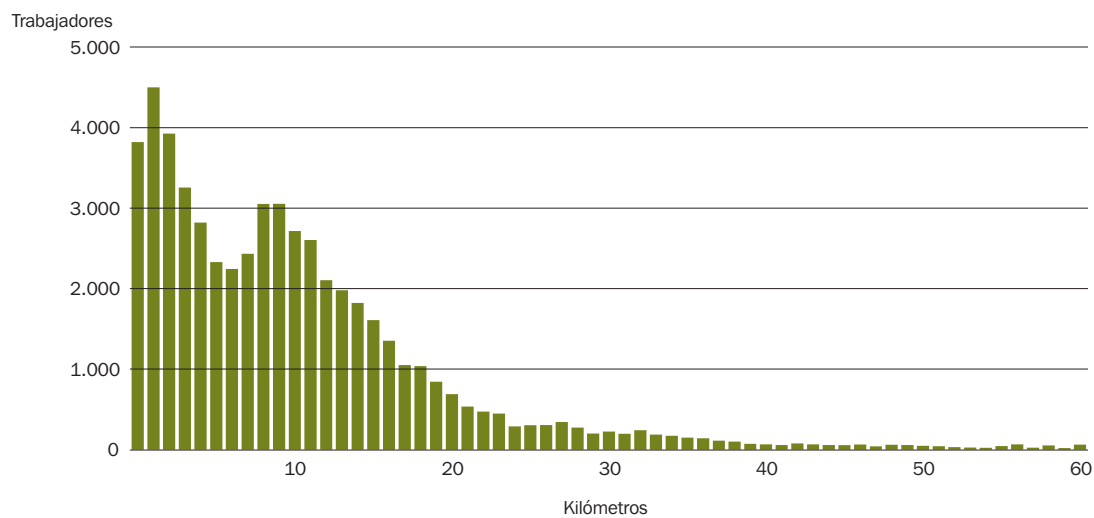

Trabajadores* residentes en Getafe según distancias hasta su puesto de trabajo 2016

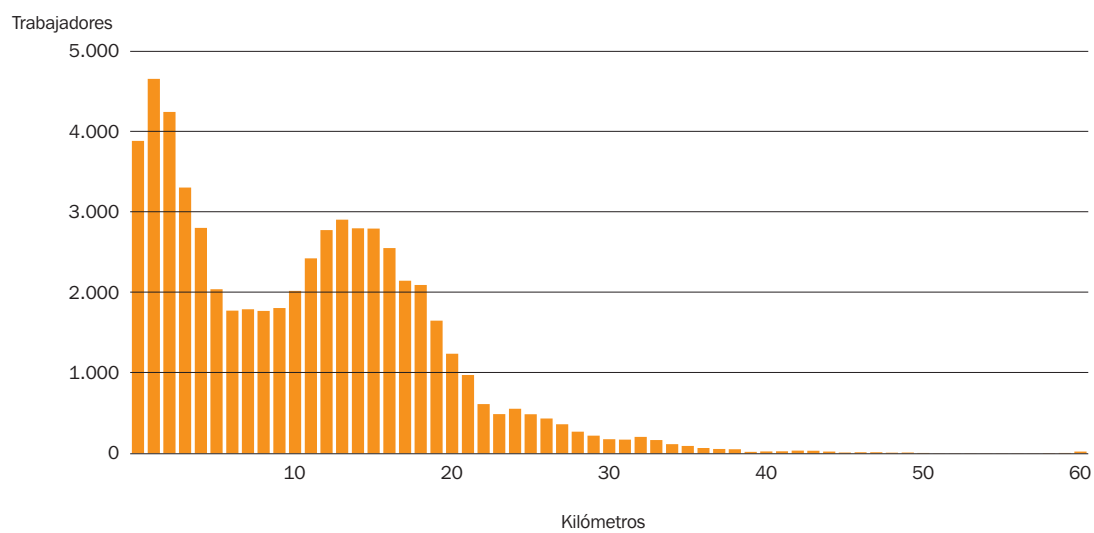

Distancias medias 2008

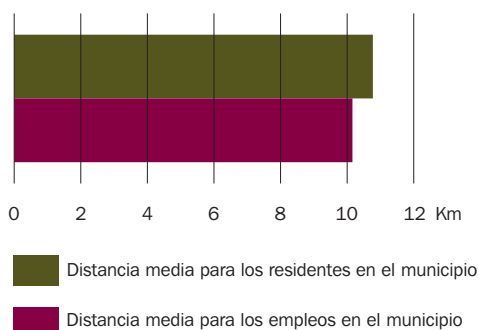

Distancias medias 2016

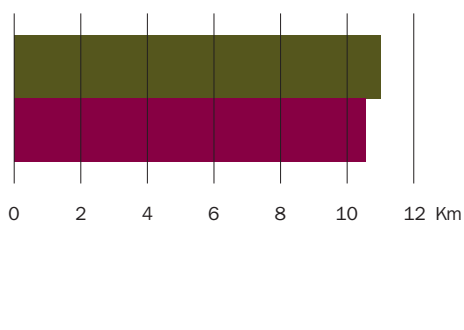

Trabajadores* vinculados con la Zona Estadística por residencia o puesto de trabajo 2016

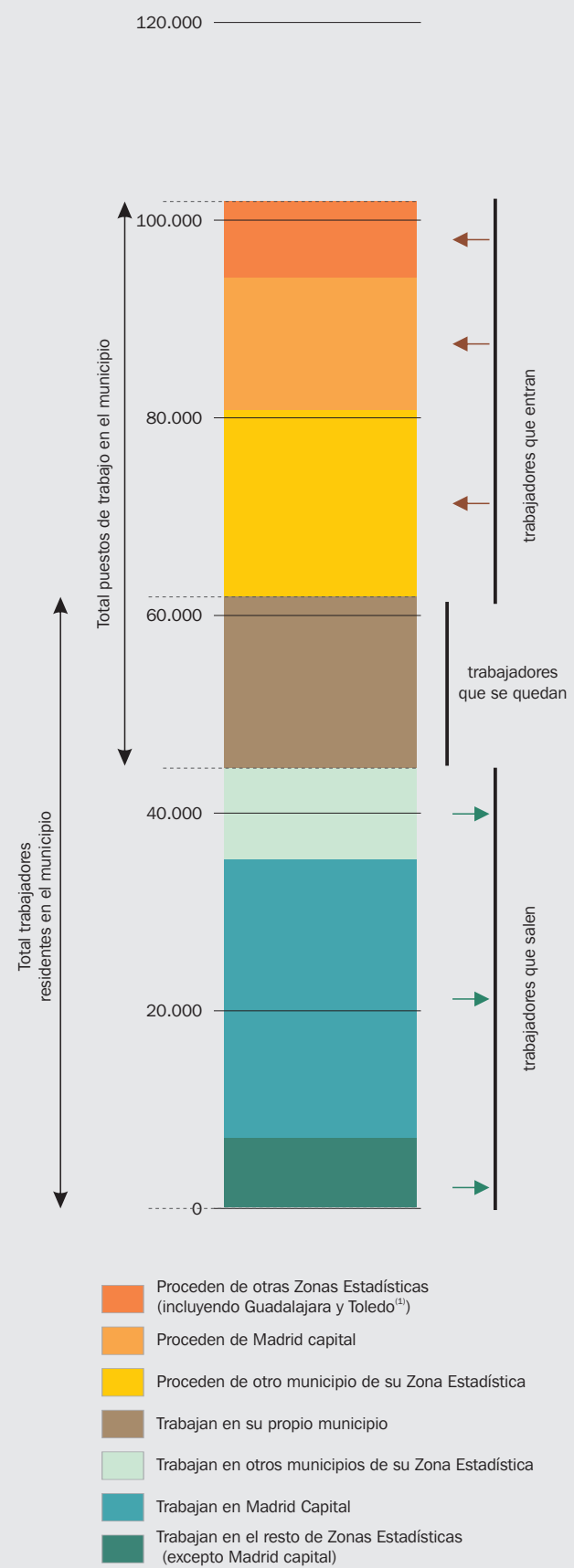

* Trabajadores por cuenta ajena

Flujos laborales intermunicipales 2016

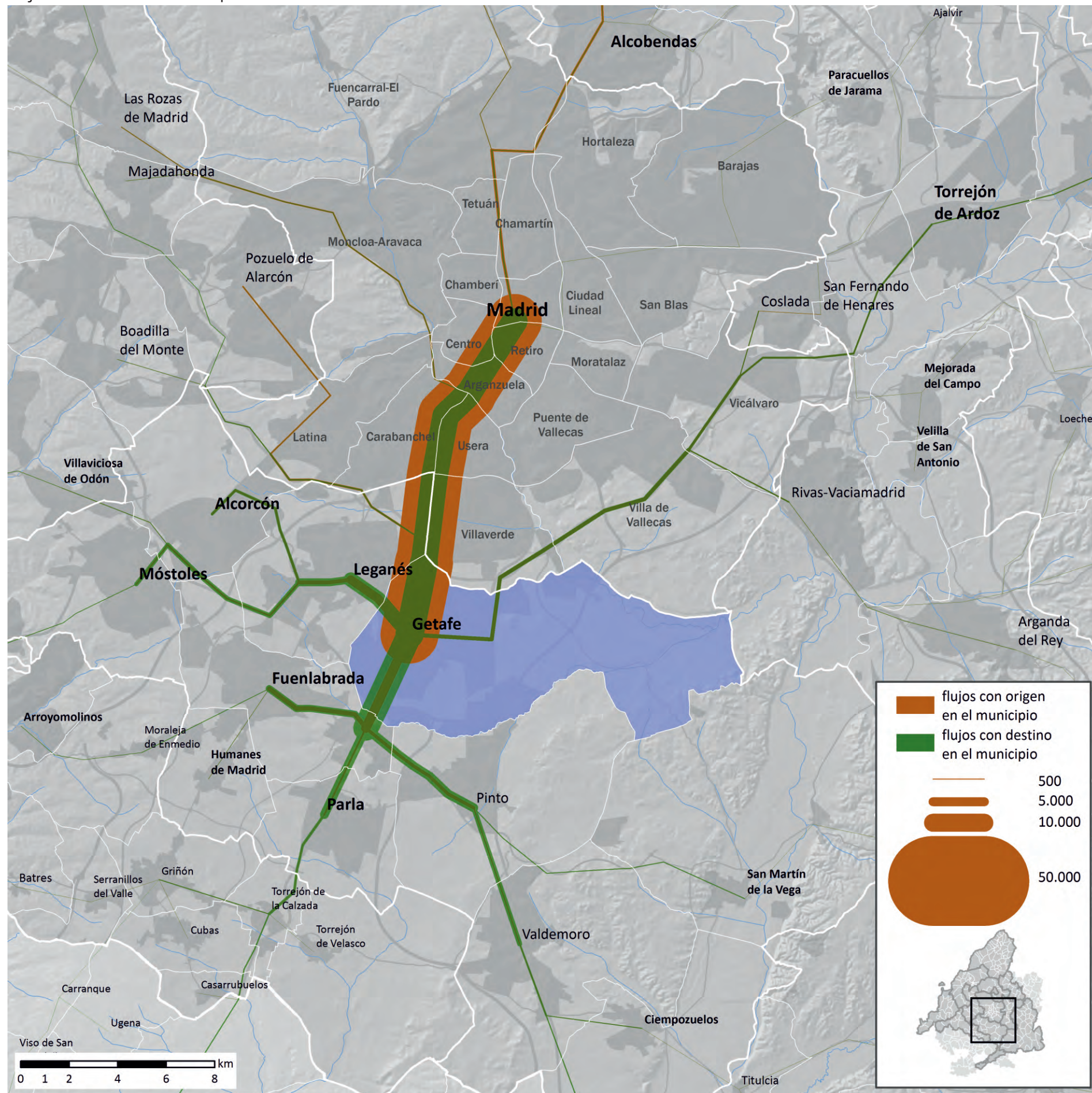

La movilidad intermunicipal residencia-trabajo

3.12. Leganés

Trabajadores* con puesto de trabajo en Leganés según distancias desde su residencia 2016

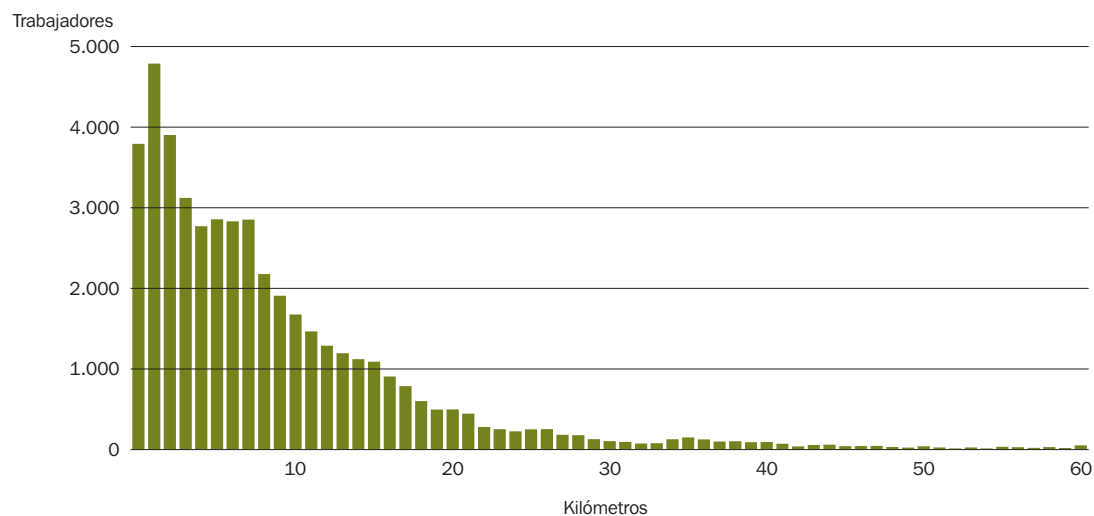

Trabajadores* residentes en Leganés según distancias hasta su puesto de trabajo 2016

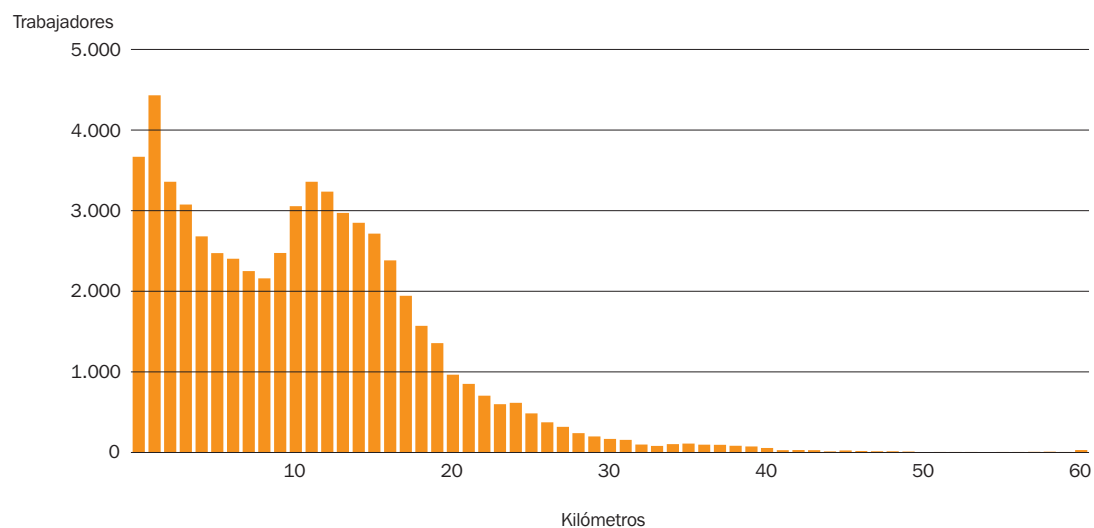

Distancias medias 2008

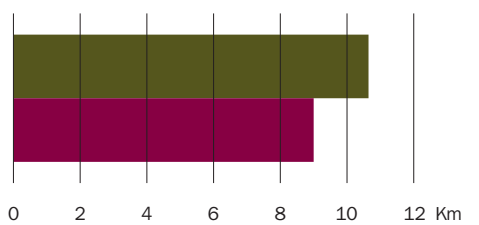

■ Distancia media para los residentes en el municipio
■ Distancia media para los empleos en el municipio

Distancias medias 2016

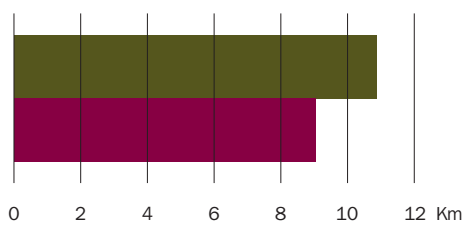

Trabajadores* vinculados con la Zona Estadística por residencia o puesto de trabajo 2016

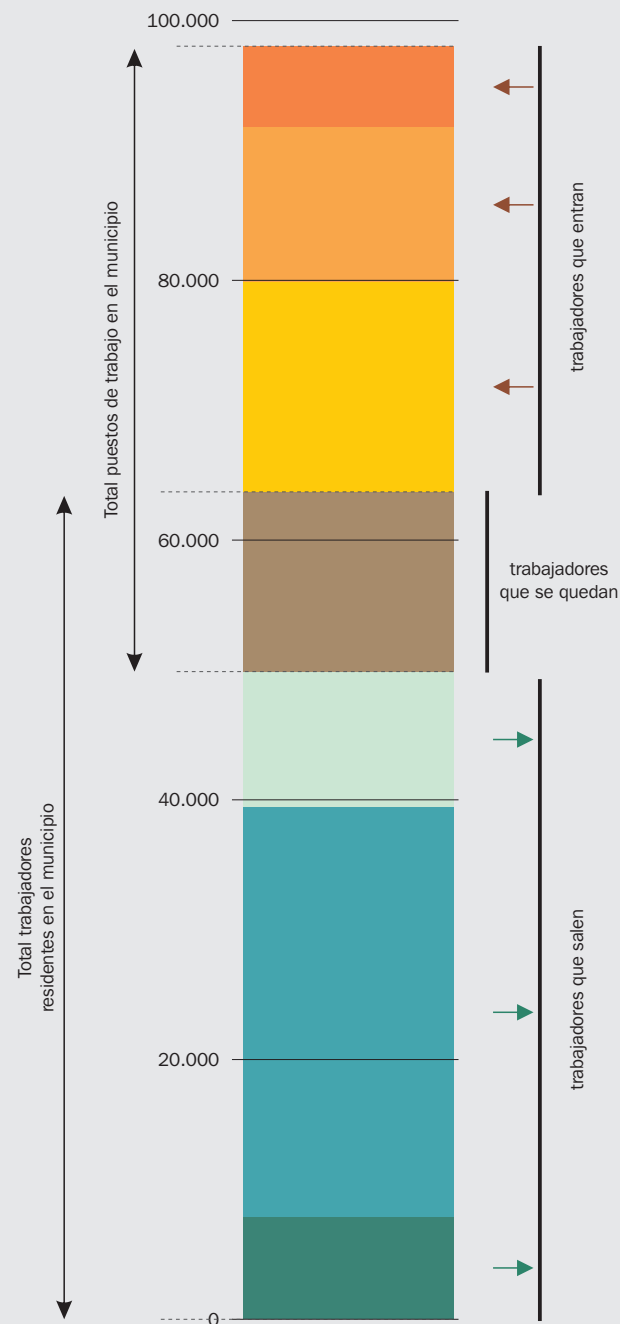

- Proceden de otras Zonas Estadísticas (incluyendo Guadalajara y Toledo⁽¹⁾)
- Proceden de Madrid capital
- Proceden de otro municipio de su Zona Estadística
- Trabajan en su propio municipio
- Trabajan en otros municipios de su Zona Estadística
- Trabajan en Madrid Capital
- Trabajan en el resto de Zonas Estadísticas (excepto Madrid capital)

* Trabajadores por cuenta ajena

Flujos laborales intermunicipales 2016

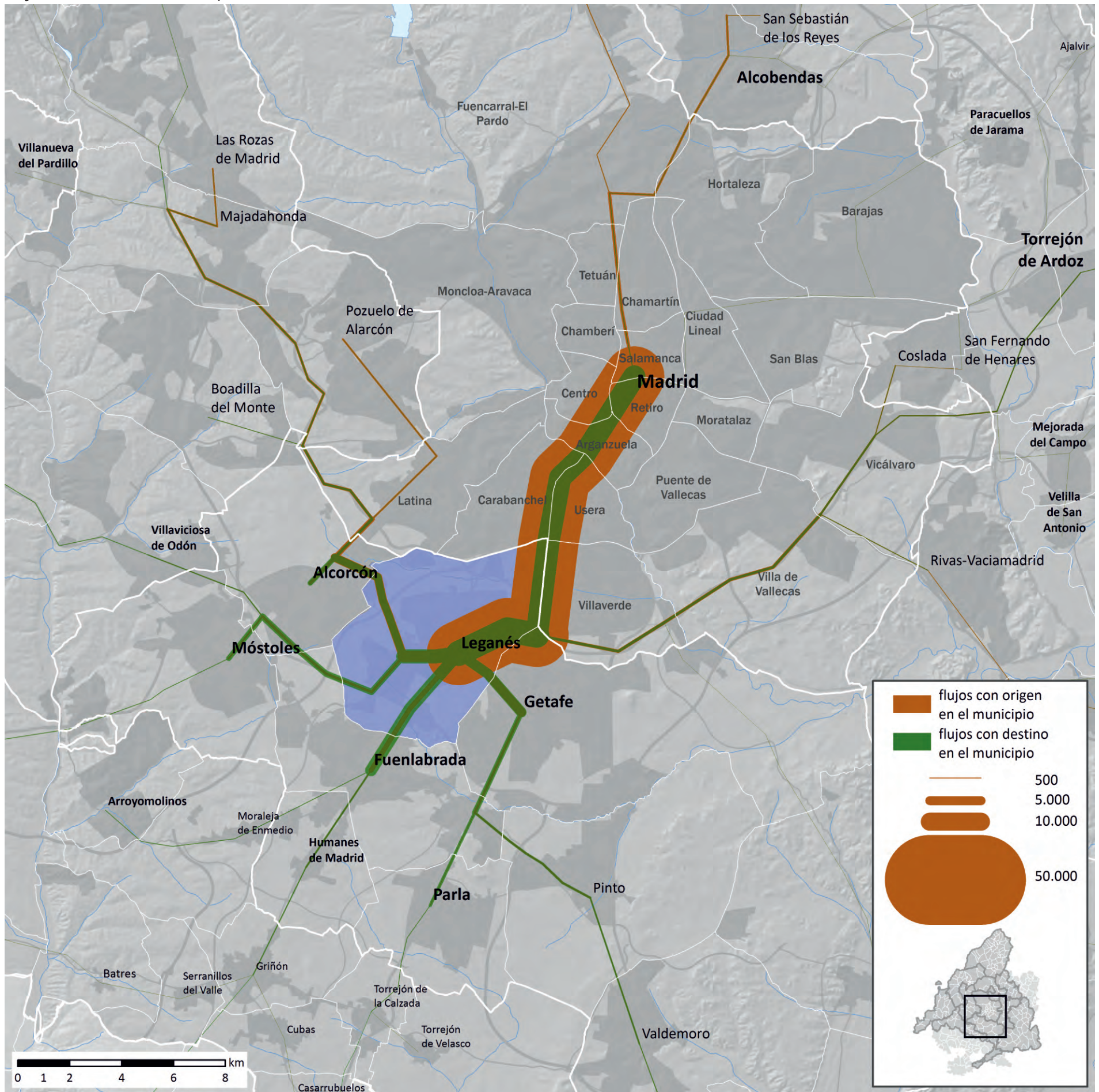

La movilidad intermunicipal residencia-trabajo

3.13. Madrid

Trabajadores* con puesto de trabajo en Madrid según distancias desde su residencia 2016

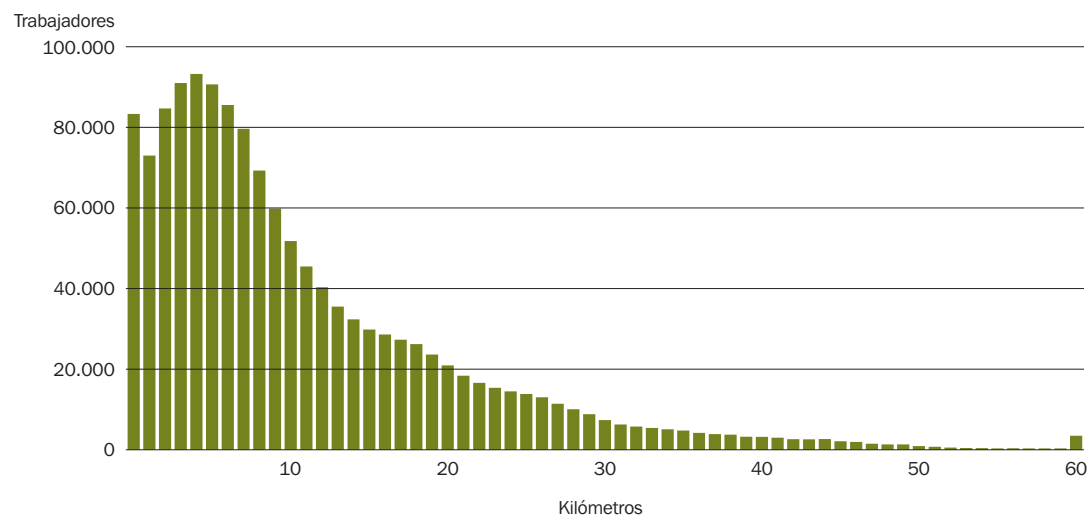

Trabajadores* residentes en Madrid según distancias hasta su puesto de trabajo 2016

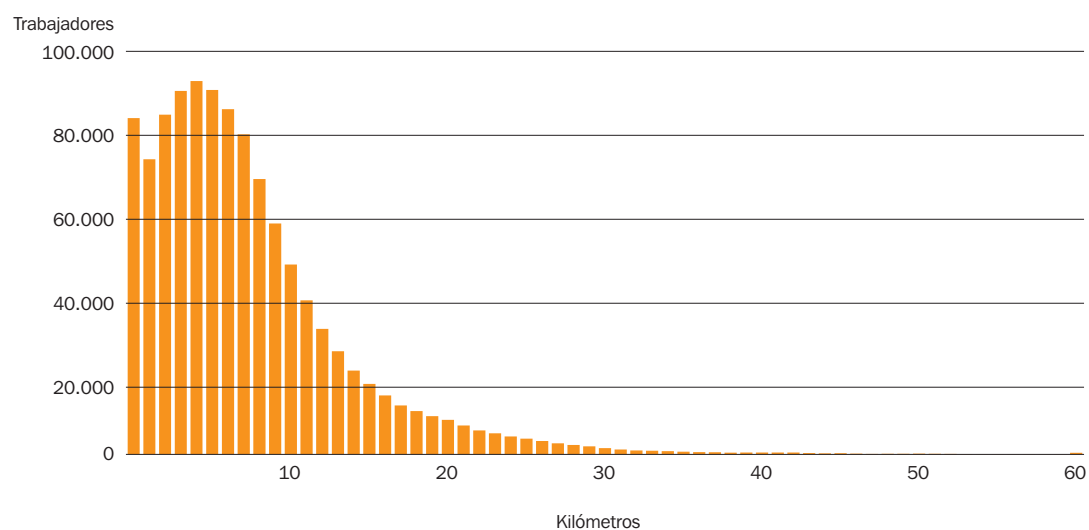

Distancias medias 2008

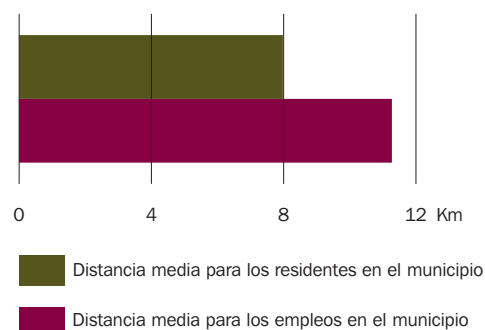

Distancias medias 2016

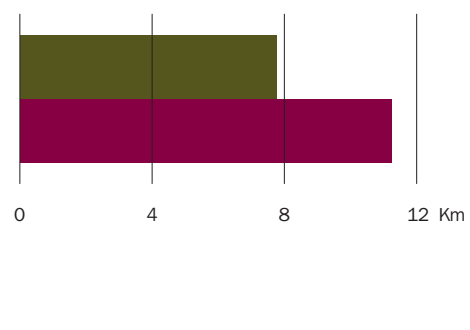

Trabajadores* vinculados con la Zona Estadística por residencia o puesto de trabajo 2016

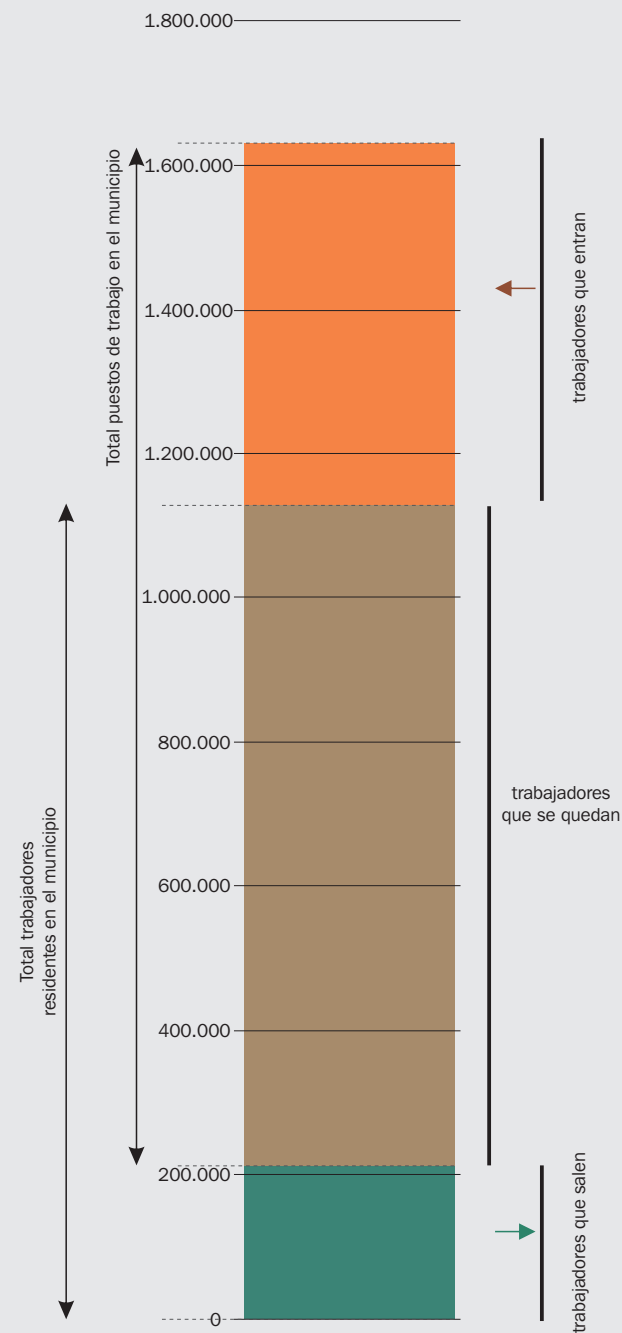

- Proceden de otras Zonas Estadísticas (incluyendo Guadalajara y Toledo⁽¹⁾)
- Proceden de Madrid capital
- Proceden de otro municipio de su Zona Estadística
- Trabajan en su propio municipio
- Trabajan en otros municipios de su Zona Estadística
- Trabajan en Madrid Capital
- Trabajan en el resto de Zonas Estadísticas (excepto Madrid capital)

* Trabajadores por cuenta ajena

Flujos laborales intermunicipales 2016

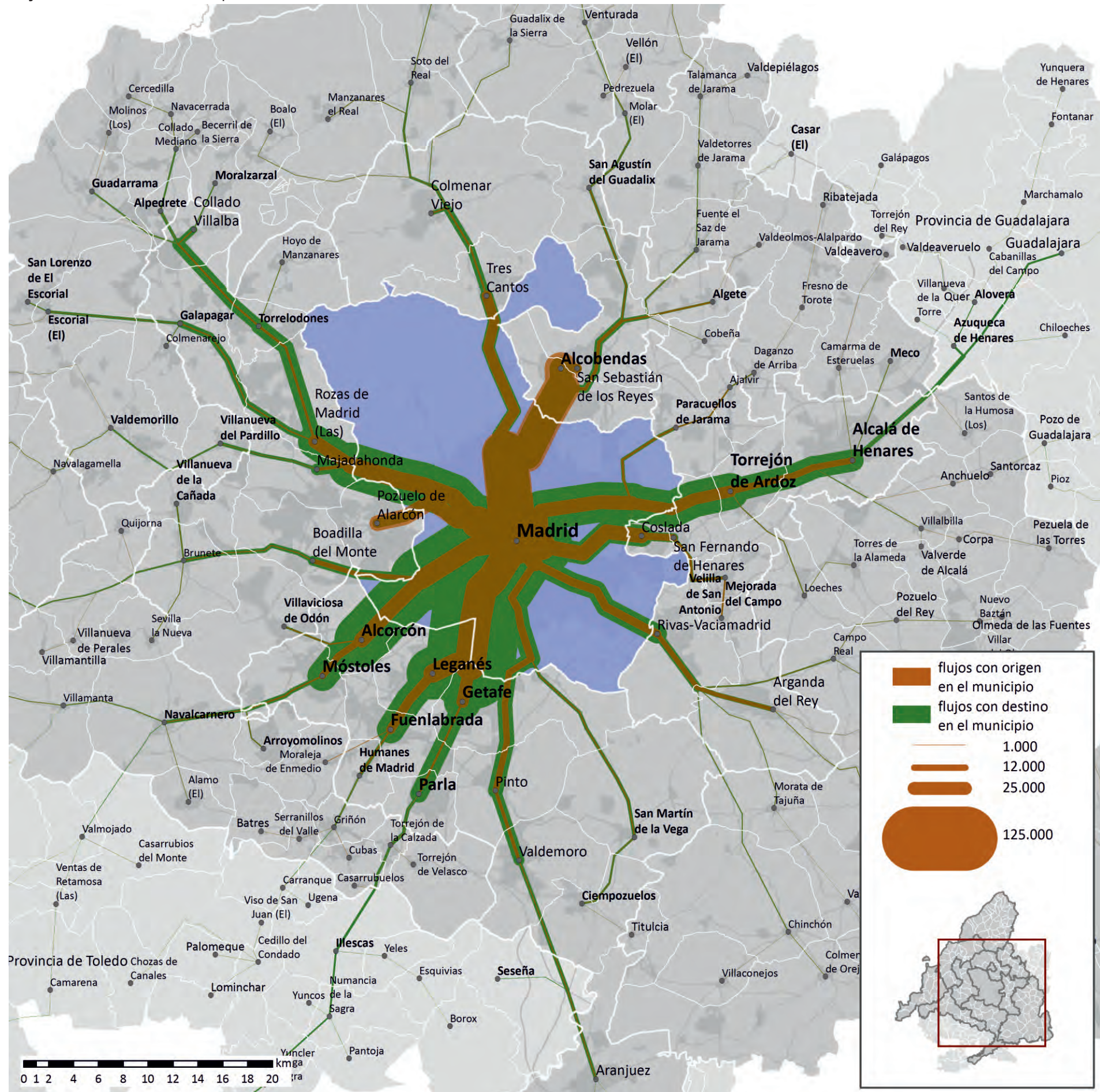

La movilidad intermunicipal residencia-trabajo

3.14. Majadahonda

Trabajadores* con puesto de trabajo en Majadahonda según distancias desde su residencia 2016

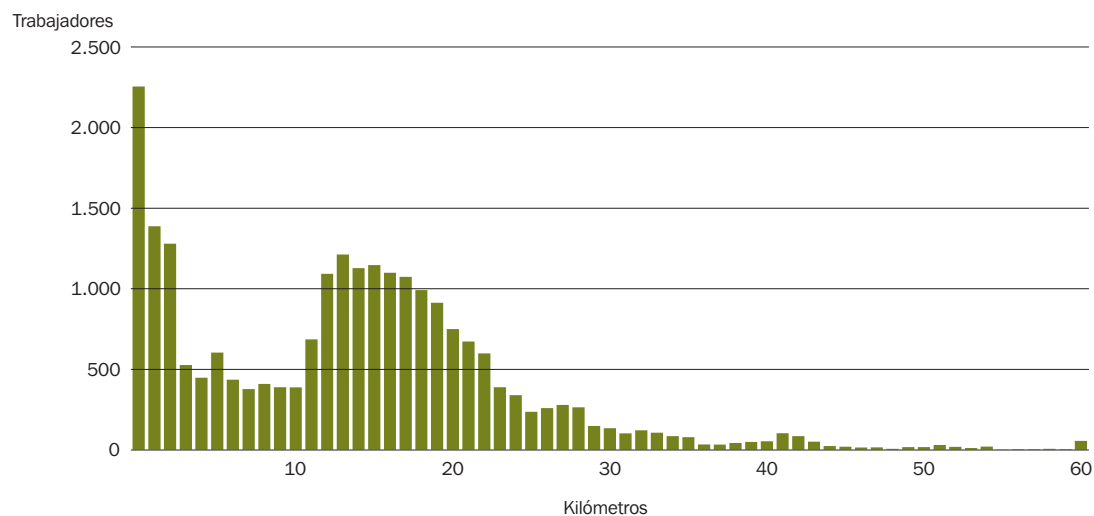

Trabajadores* residentes en Majadahonda según distancias hasta su puesto de trabajo 2016

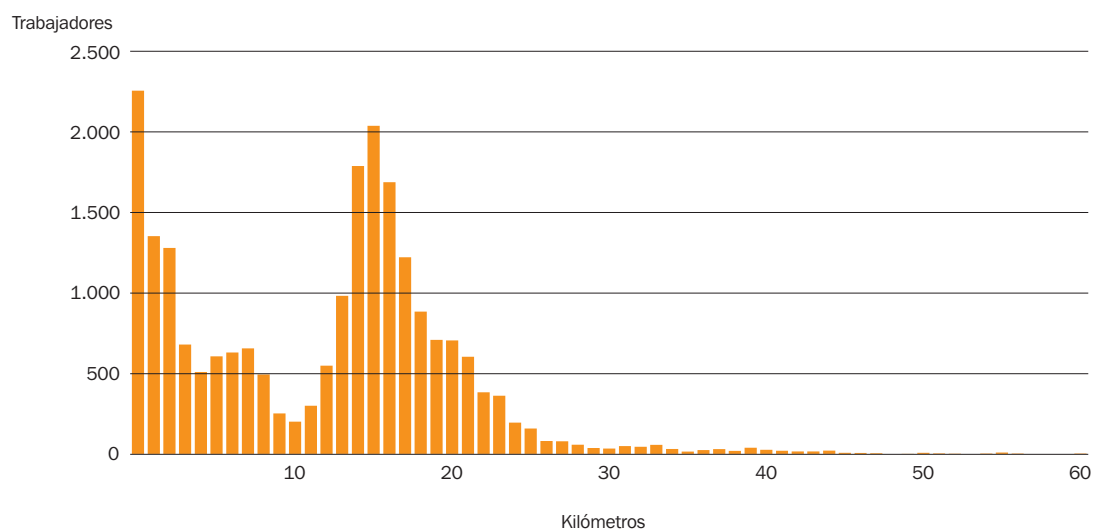

Distancias medias 2008

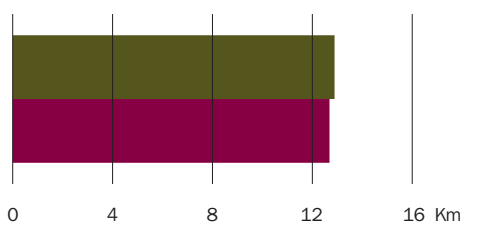

Distancias medias 2016

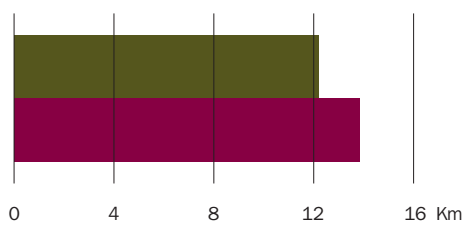

■ Distancia media para los residentes en el municipio
 ■ Distancia media para los empleos en el municipio

Trabajadores* vinculados con la Zona Estadística por residencia o puesto de trabajo 2016

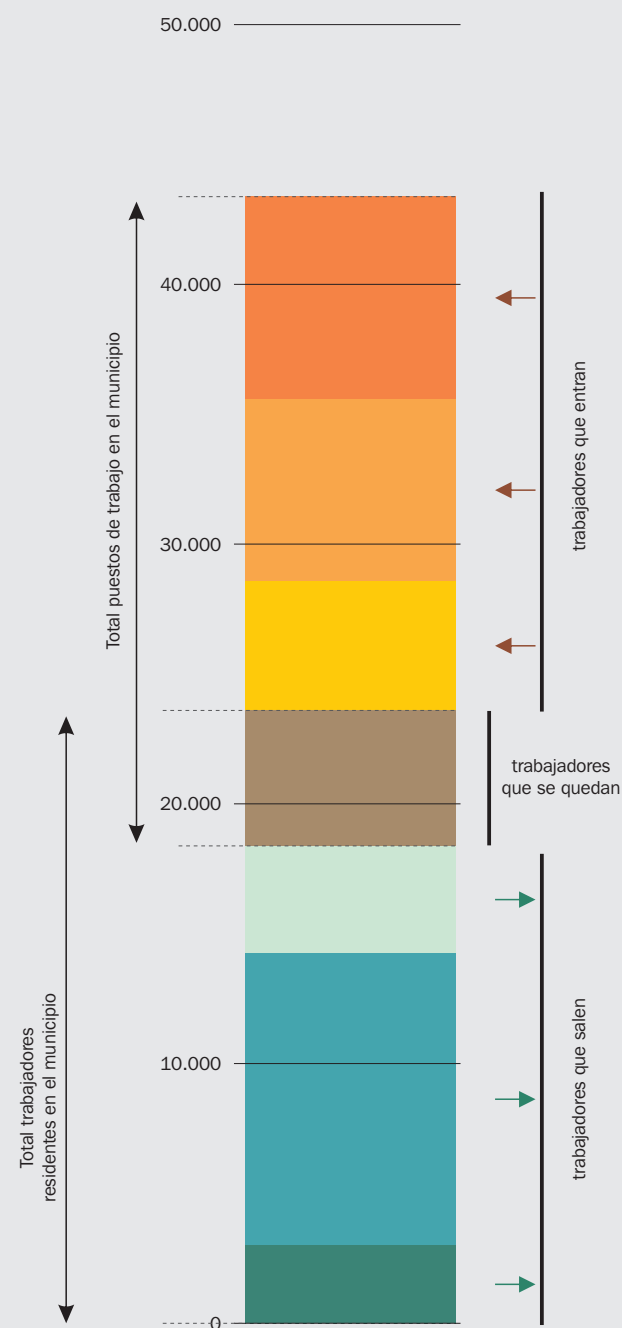

- Proceden de otras Zonas Estadísticas (incluyendo Guadalajara y Toledo⁽¹⁾)
- Proceden de Madrid capital
- Proceden de otro municipio de su Zona Estadística
- Trabajan en su propio municipio
- Trabajan en otros municipios de su Zona Estadística
- Trabajan en Madrid Capital
- Trabajan en el resto de Zonas Estadísticas (excepto Madrid capital)

* Trabajadores por cuenta ajena

Flujos laborales intermunicipales 2016

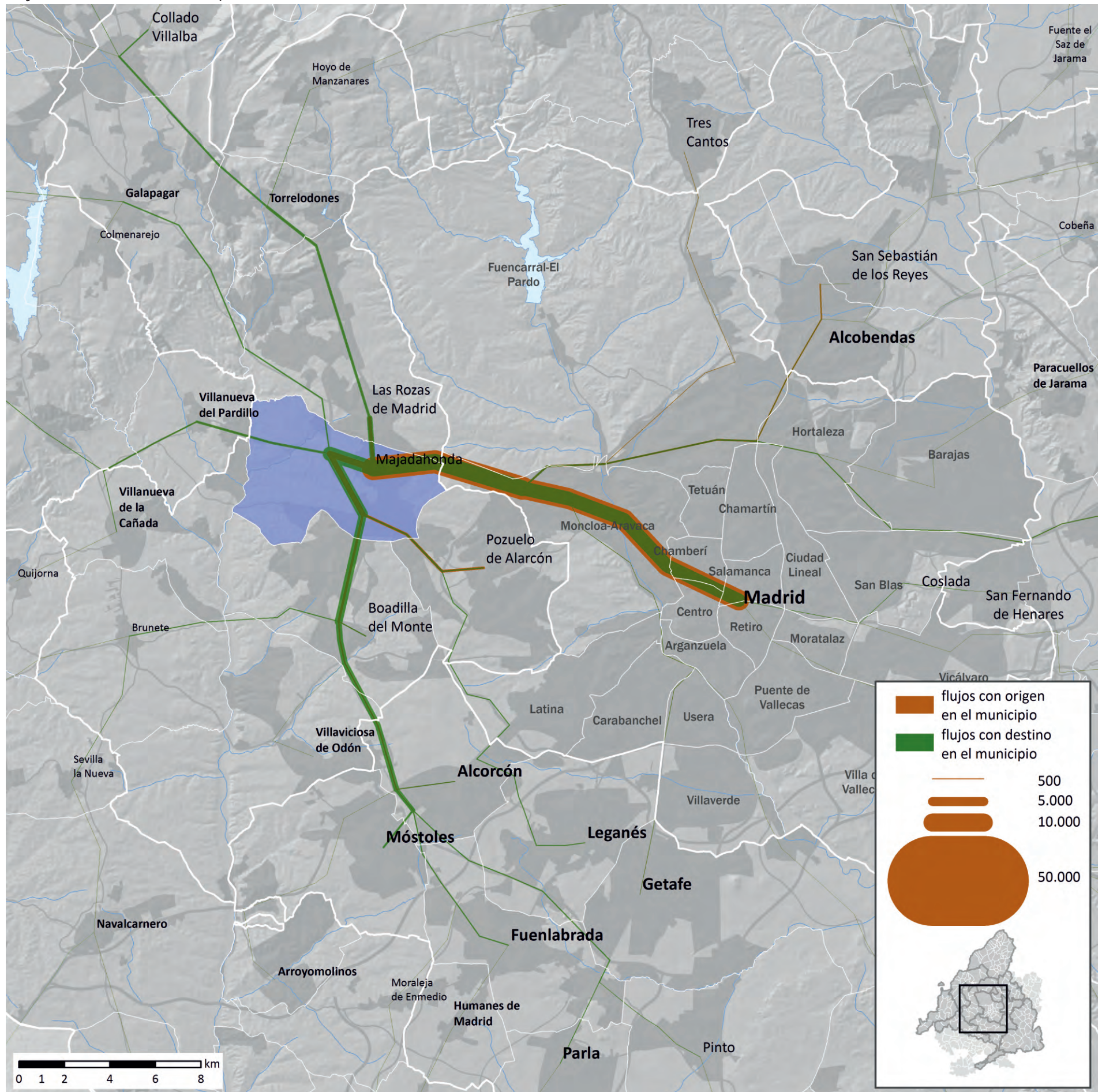

La movilidad intermunicipal residencia-trabajo

3.15. Móstoles

Trabajadores* con puesto de trabajo en Móstoles según distancias desde su residencia 2016

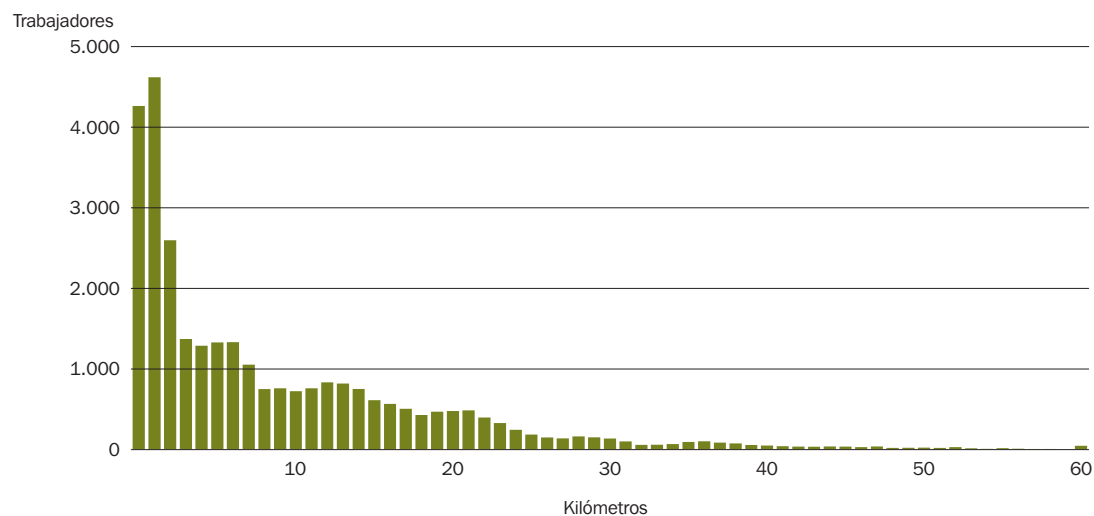

Trabajadores* residentes en Móstoles según distancias hasta su puesto de trabajo 2016

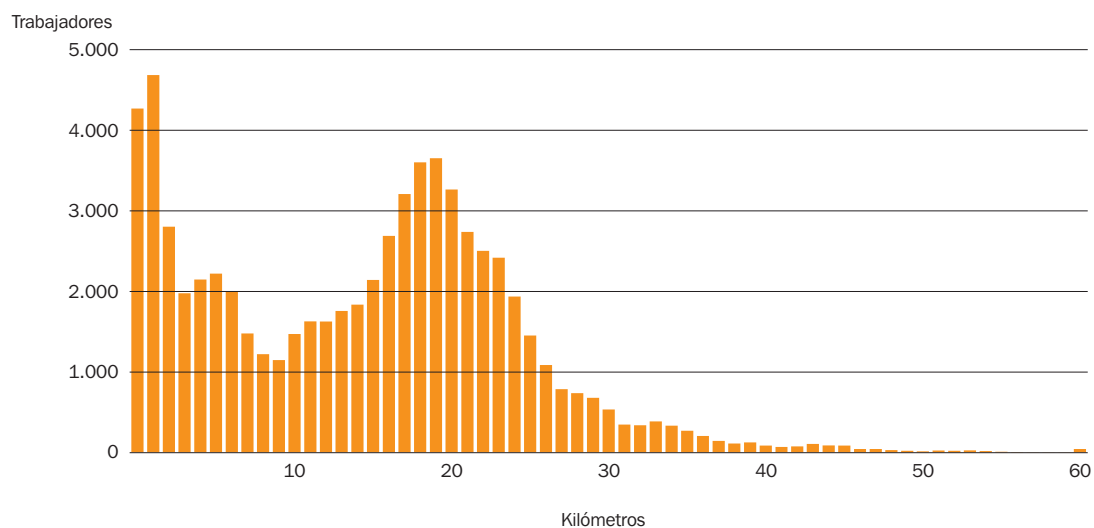

Distancias medias 2008

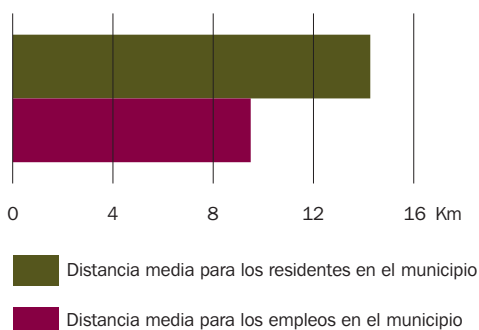

Distancias medias 2016

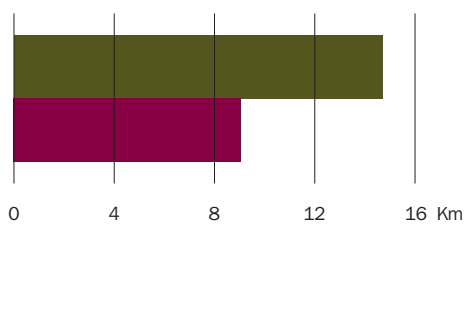

Trabajadores* vinculados con la Zona Estadística por residencia o puesto de trabajo 2016

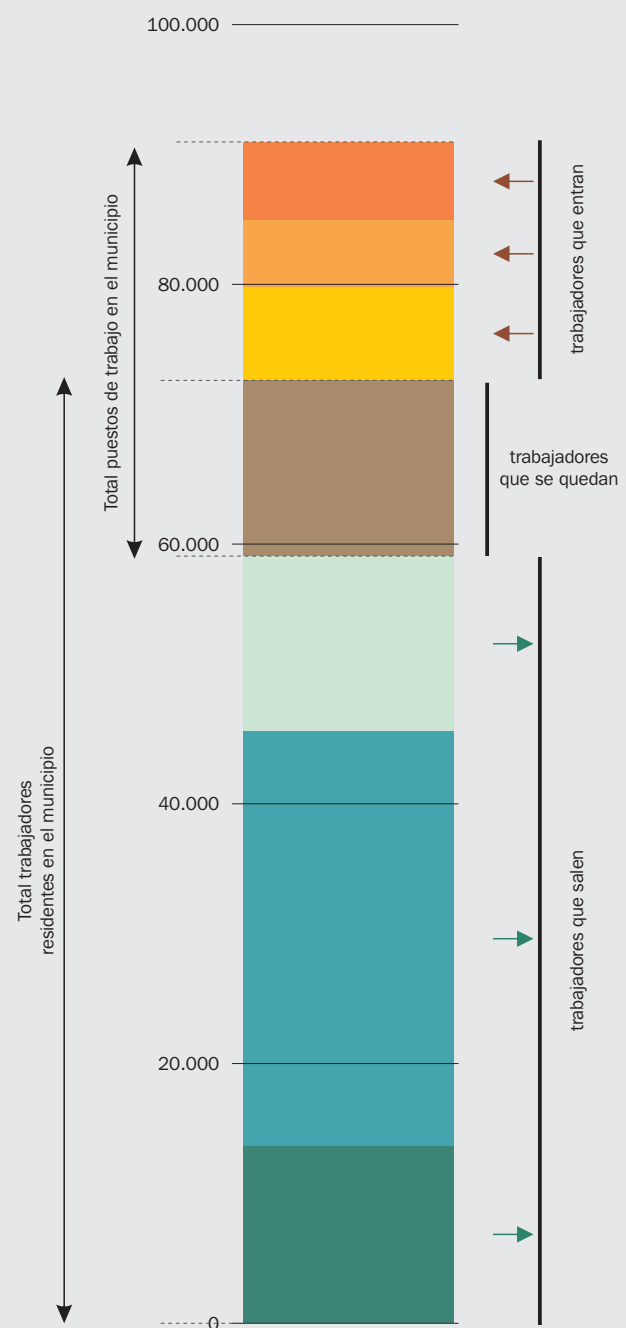

- Proceden de otras Zonas Estadísticas (incluyendo Guadalajara y Toledo⁽¹⁾)
- Proceden de Madrid capital
- Proceden de otro municipio de su Zona Estadística
- Trabajan en su propio municipio
- Trabajan en otros municipios de su Zona Estadística
- Trabajan en Madrid Capital
- Trabajan en el resto de Zonas Estadísticas (excepto Madrid capital)

* Trabajadores por cuenta ajena

Flujos laborales intermunicipales 2016

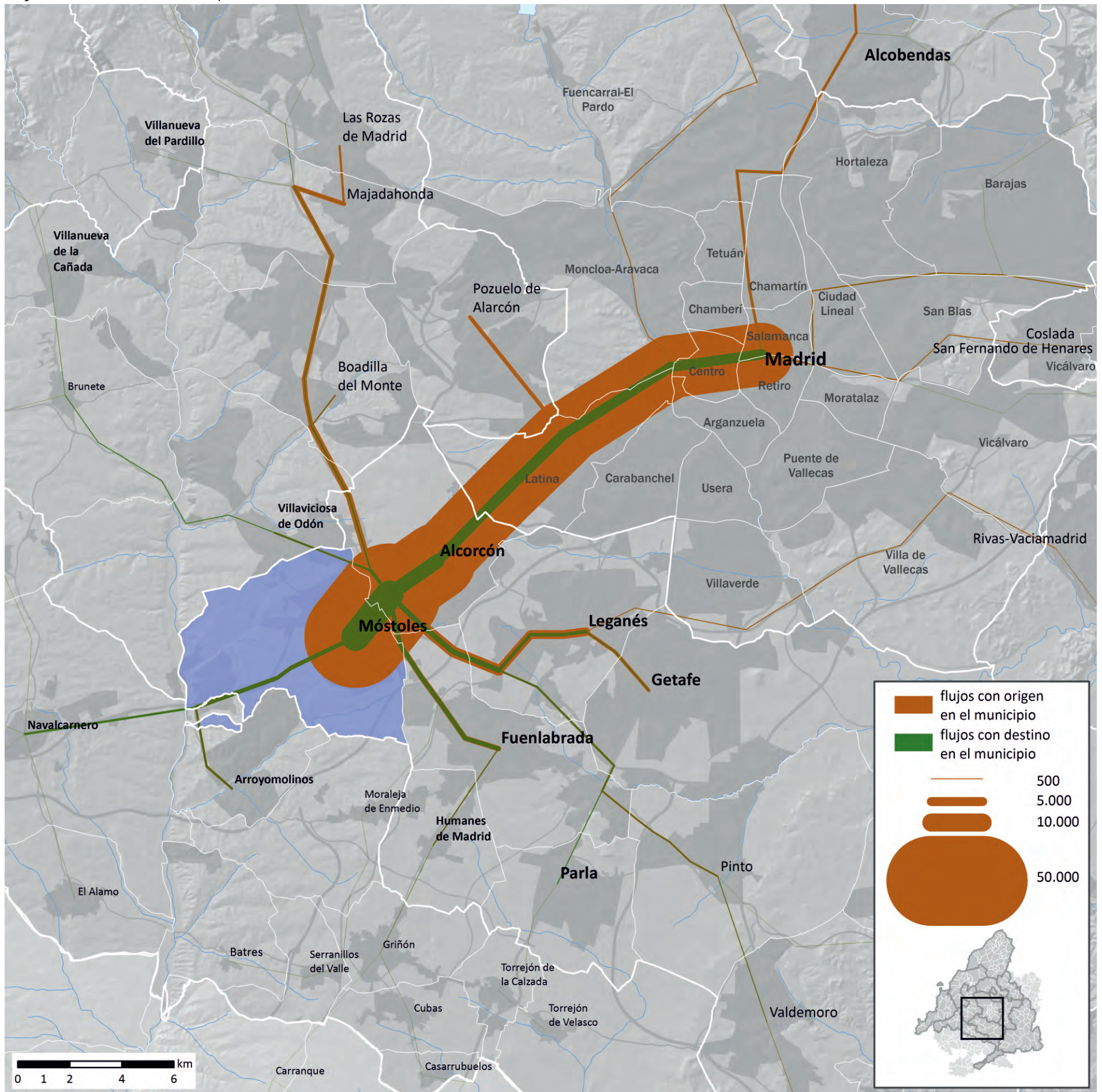

La movilidad intermunicipal residencia-trabajo

3.16. Parla

Trabajadores* con puesto de trabajo en Parla según distancias desde su residencia 2016

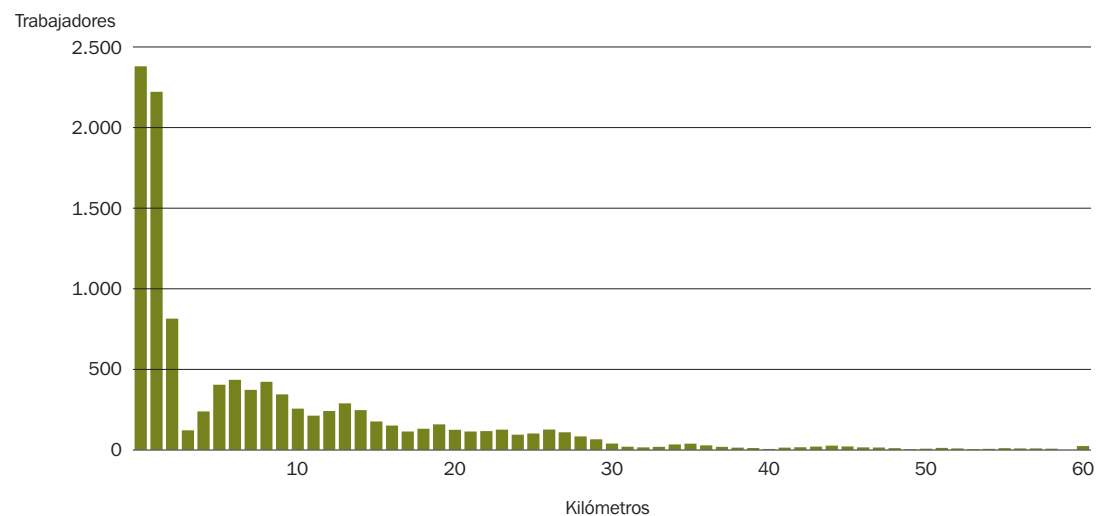

Trabajadores* residentes en Parla según distancias hasta su puesto de trabajo 2016

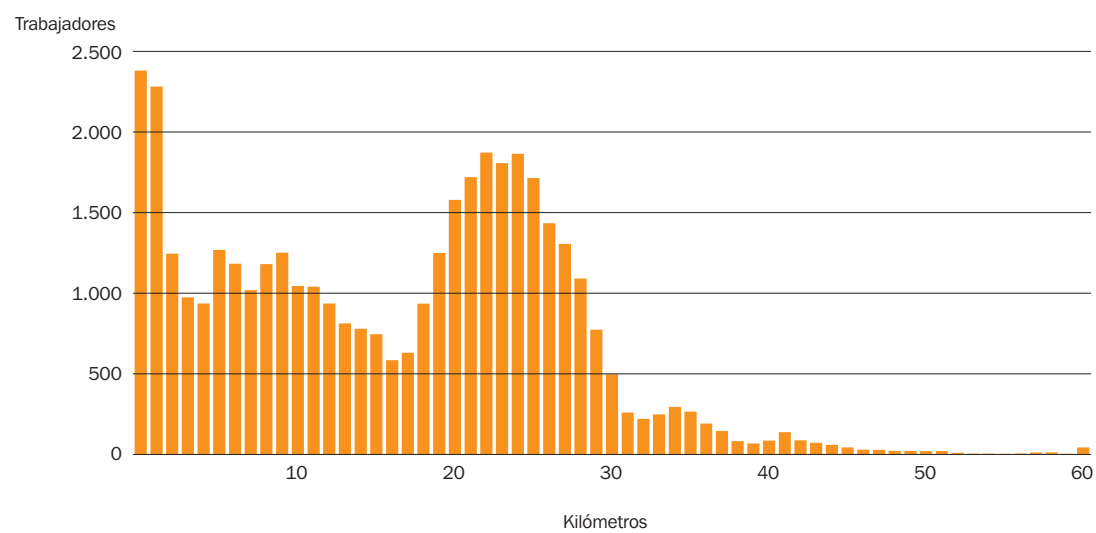

Distancias medias 2008

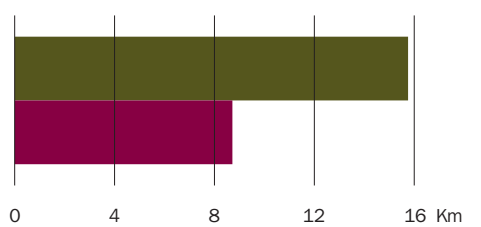

Distancias medias 2016

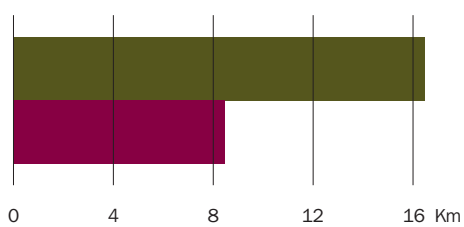

Trabajadores* vinculados con la Zona Estadística por residencia o puesto de trabajo 2016

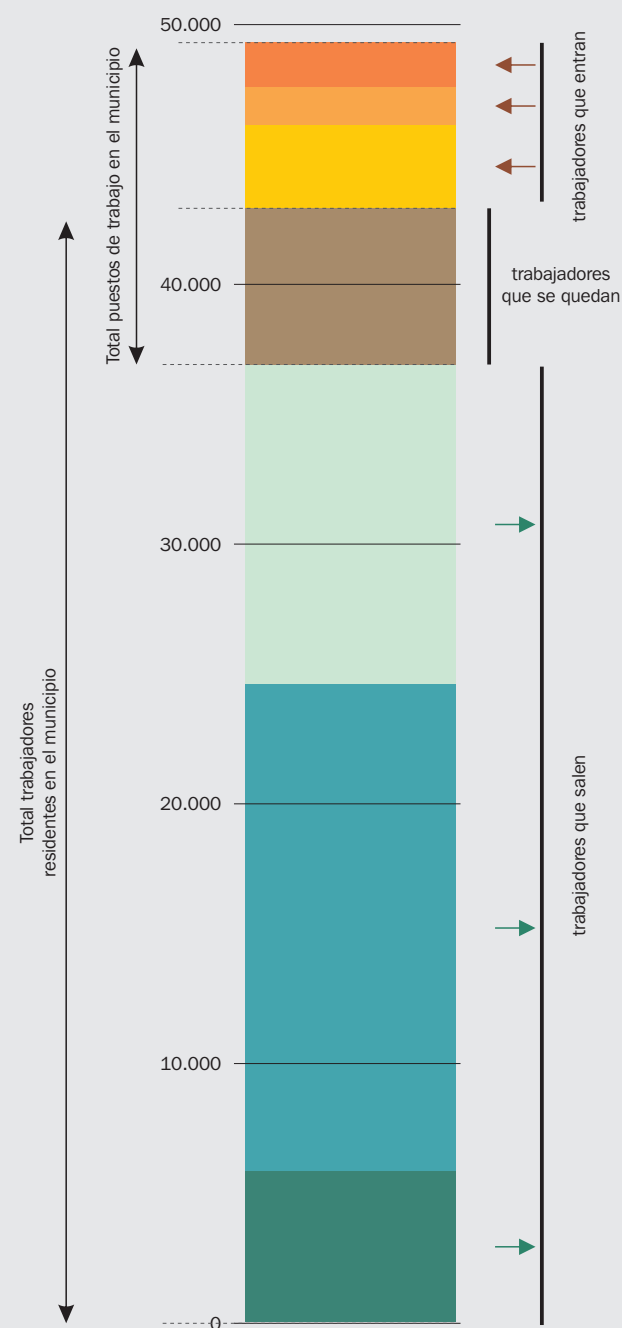

- Proceden de otras Zonas Estadísticas (incluyendo Guadalajara y Toledo⁽¹⁾)
- Proceden de Madrid capital
- Proceden de otro municipio de su Zona Estadística
- Trabajan en su propio municipio
- Trabajan en otros municipios de su Zona Estadística
- Trabajan en Madrid Capital
- Trabajan en el resto de Zonas Estadísticas (excepto Madrid capital)

* Trabajadores por cuenta ajena

Flujos laborales intermunicipales 2016

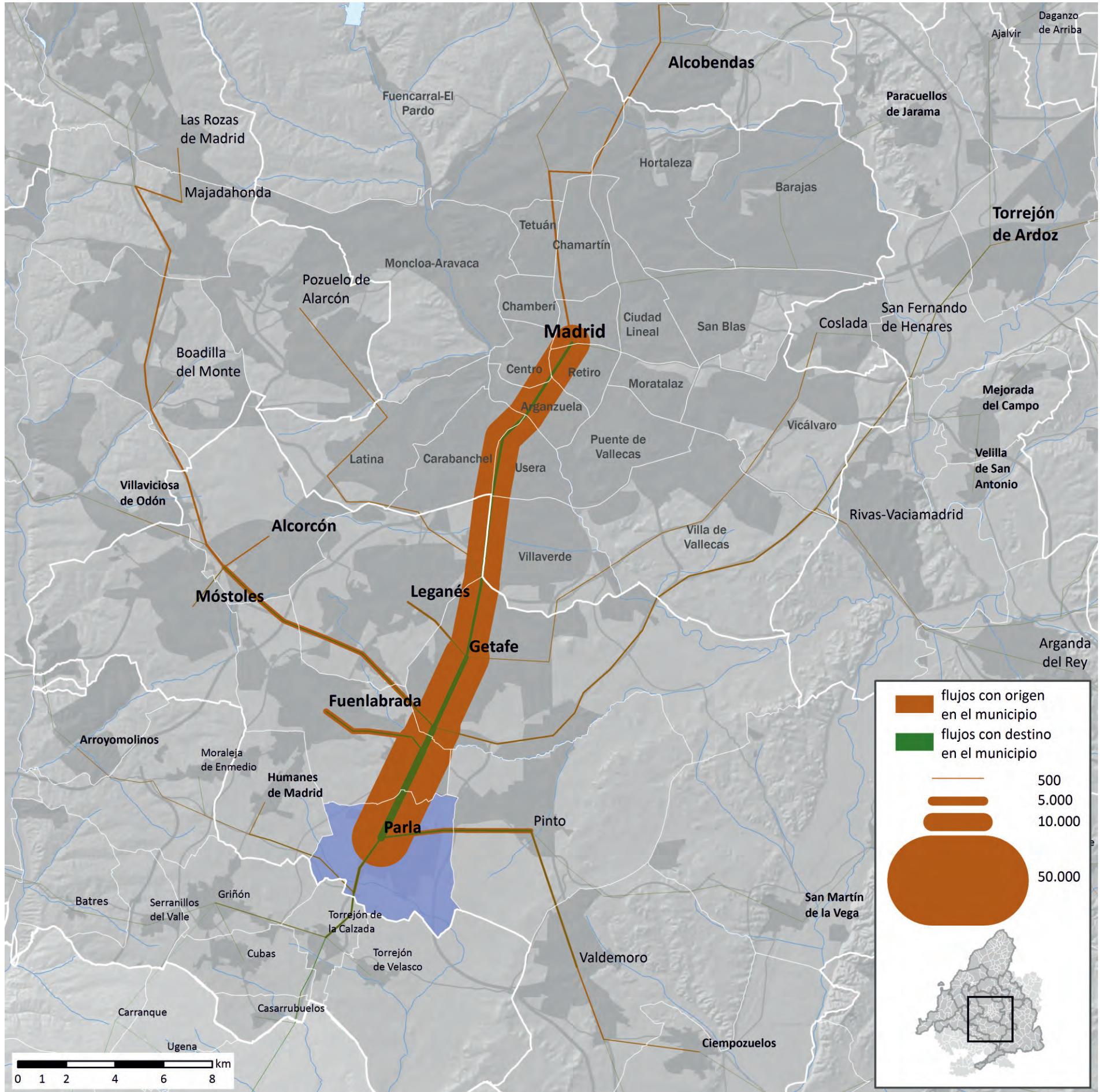

La movilidad intermunicipal residencia-trabajo

3.17. Pinto

Trabajadores* con puesto de trabajo en Pinto según distancias desde su residencia 2016

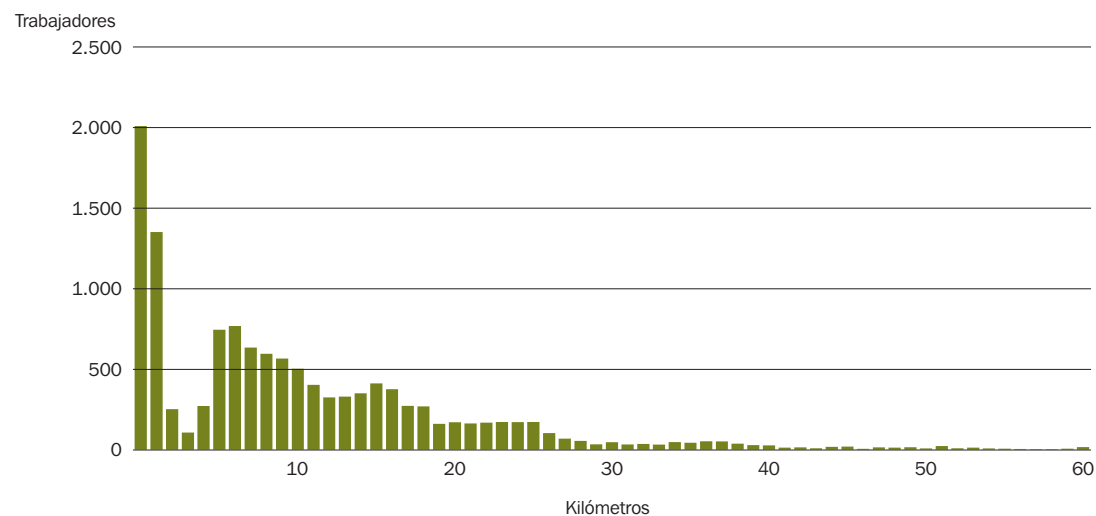

Trabajadores* residentes en Pinto según distancias hasta su puesto de trabajo 2016

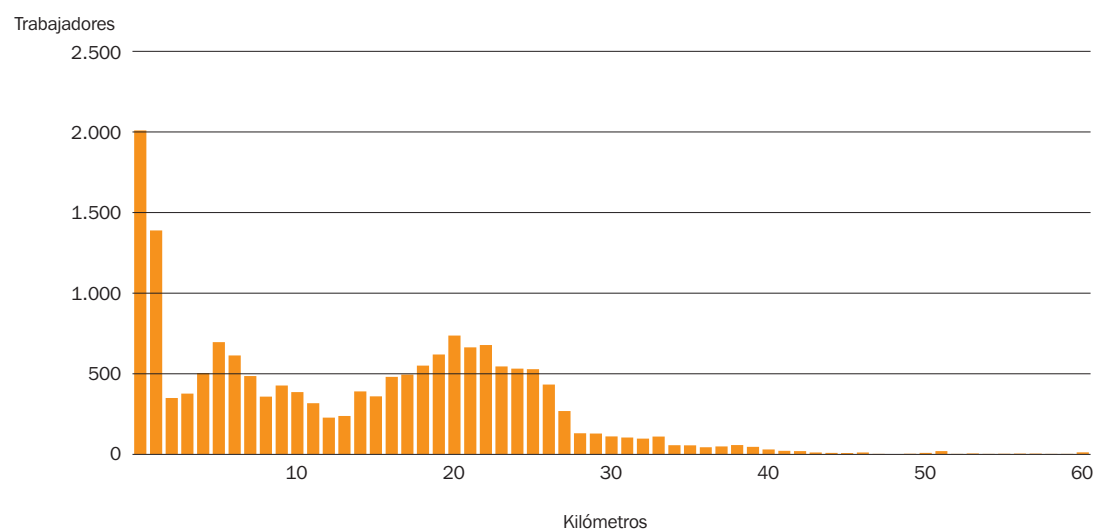

Distancias medias 2008

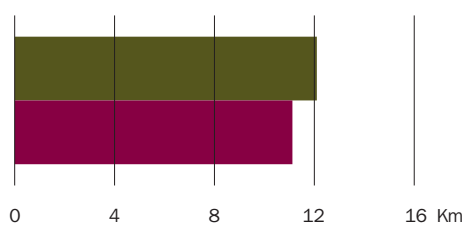

Distancias medias 2016

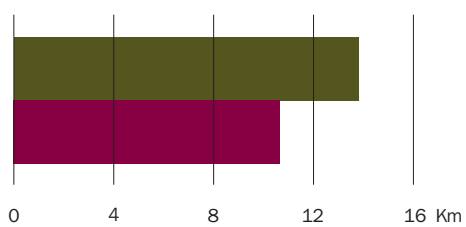

■ Distancia media para los residentes en el municipio
 ■ Distancia media para los empleos en el municipio

Trabajadores* vinculados con la Zona Estadística por residencia o puesto de trabajo 2016

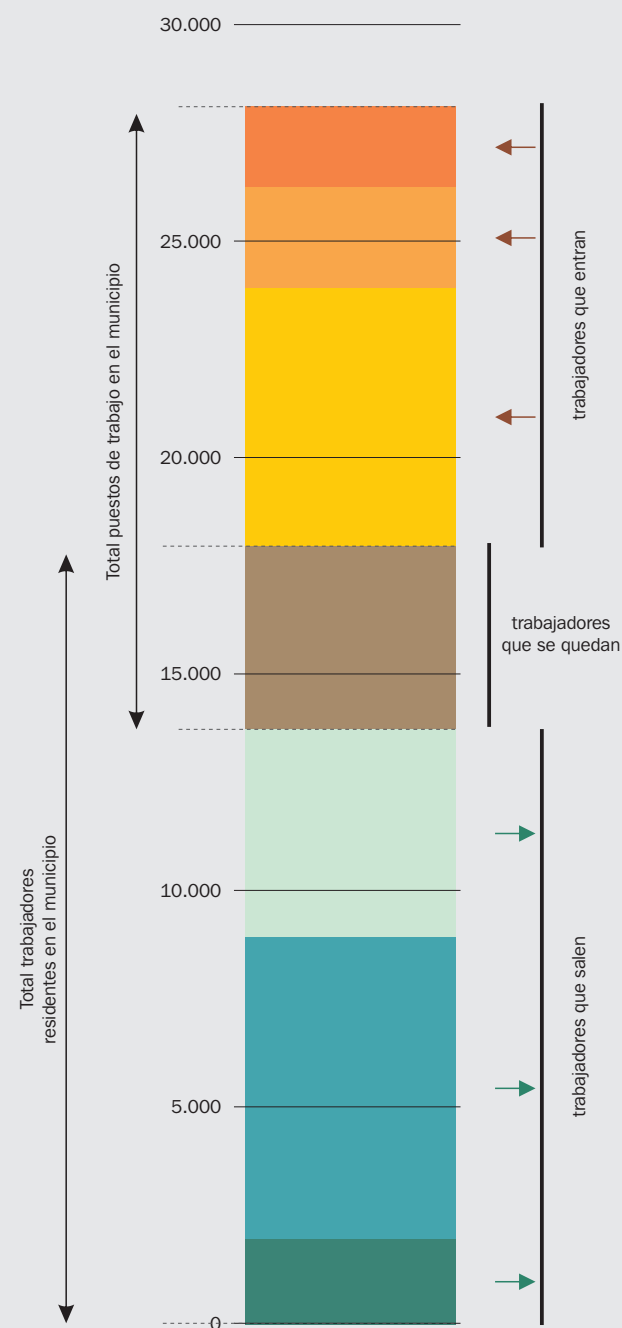

- Proceden de otras Zonas Estadísticas (incluyendo Guadalajara y Toledo⁽¹⁾)
- Proceden de Madrid capital
- Proceden de otro municipio de su Zona Estadística
- Trabajan en su propio municipio
- Trabajan en otros municipios de su Zona Estadística
- Trabajan en Madrid Capital
- Trabajan en el resto de Zonas Estadísticas (excepto Madrid capital)

* Trabajadores por cuenta ajena

Flujos laborales intermunicipales 2016

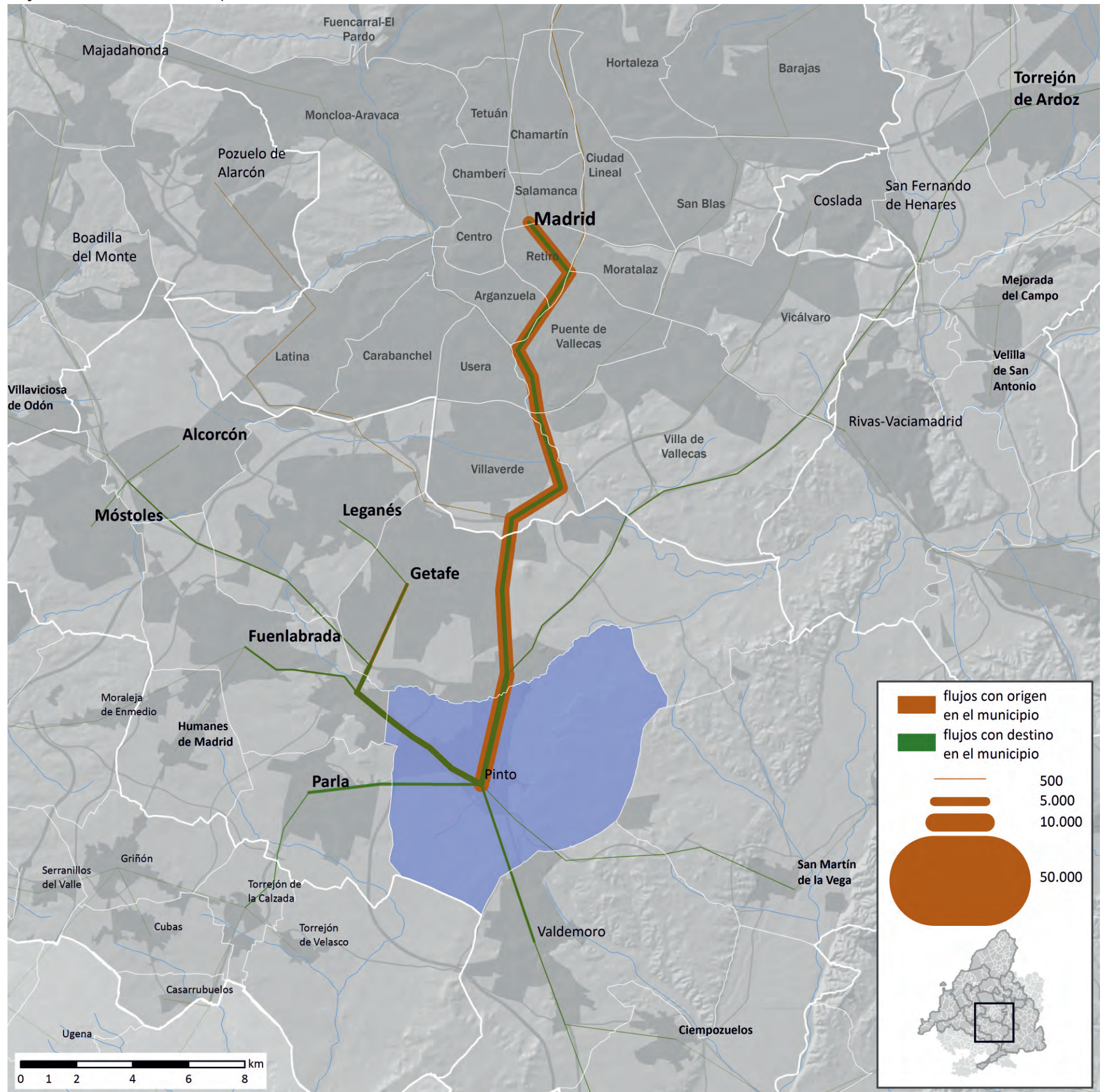

La movilidad intermunicipal residencia-trabajo

3.18. Pozuelo de Alarcón

Trabajadores* con puesto de trabajo en Pozuelo de Alarcón según distancias desde su residencia 2016

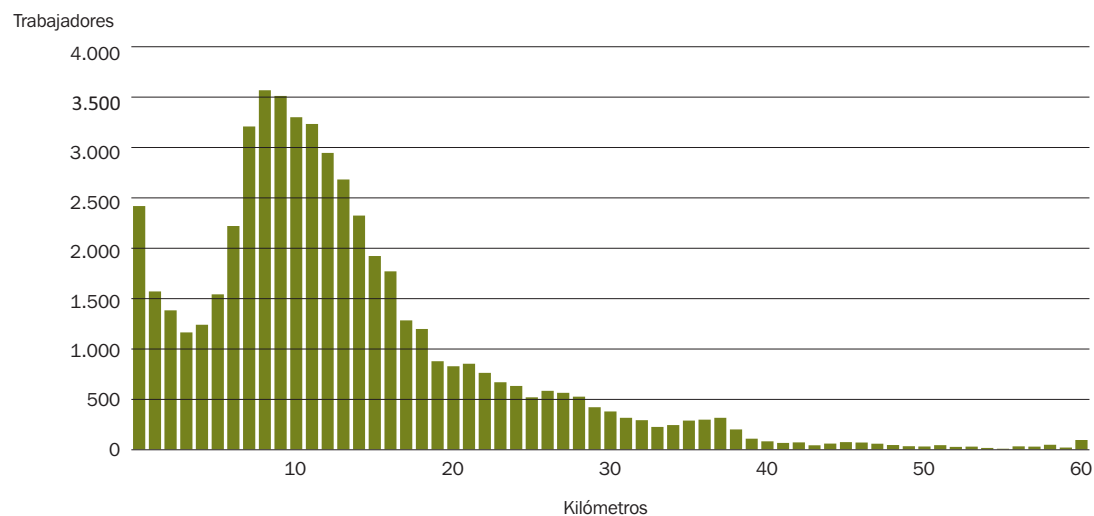

Trabajadores* residentes en Pozuelo de Alarcón según distancias hasta su puesto de trabajo 2016

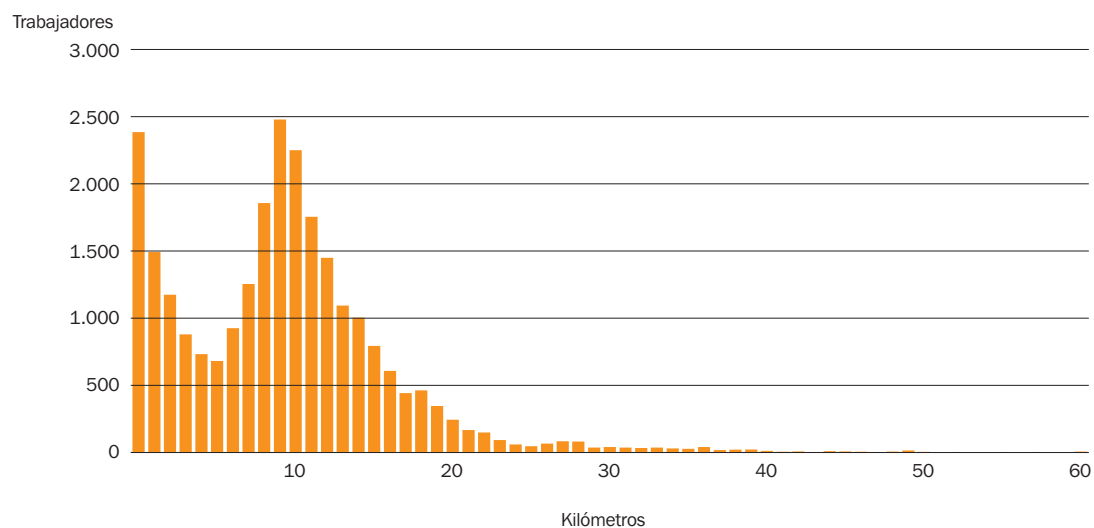

Distancias medias 2008

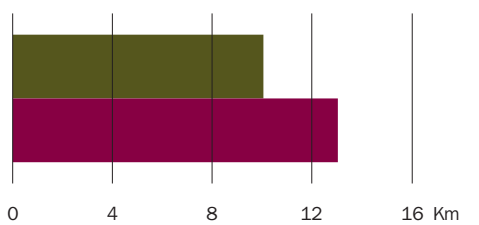

Distancias medias 2016

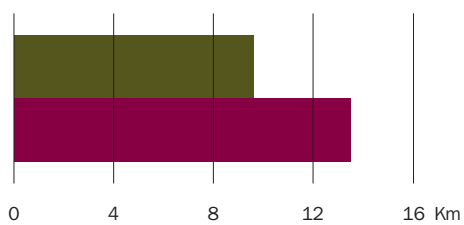

■ Distancia media para los residentes en el municipio
■ Distancia media para los empleos en el municipio

Trabajadores* vinculados con la Zona Estadística por residencia o puesto de trabajo 2016

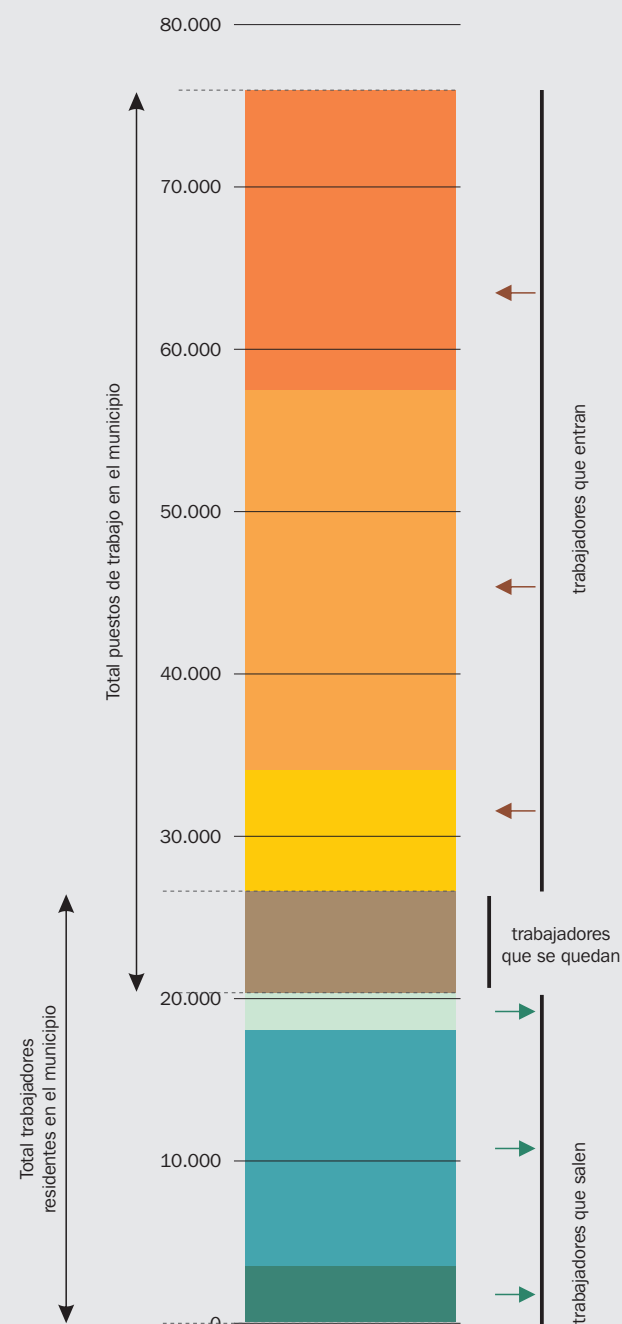

- Proceden de otras Zonas Estadísticas (incluyendo Guadalajara y Toledo⁽¹⁾)
- Proceden de Madrid capital
- Proceden de otro municipio de su Zona Estadística
- Trabajan en su propio municipio
- Trabajan en otros municipios de su Zona Estadística
- Trabajan en Madrid Capital
- Trabajan en el resto de Zonas Estadísticas (excepto Madrid capital)

* Trabajadores por cuenta ajena

Flujos laborales intermunicipales 2016

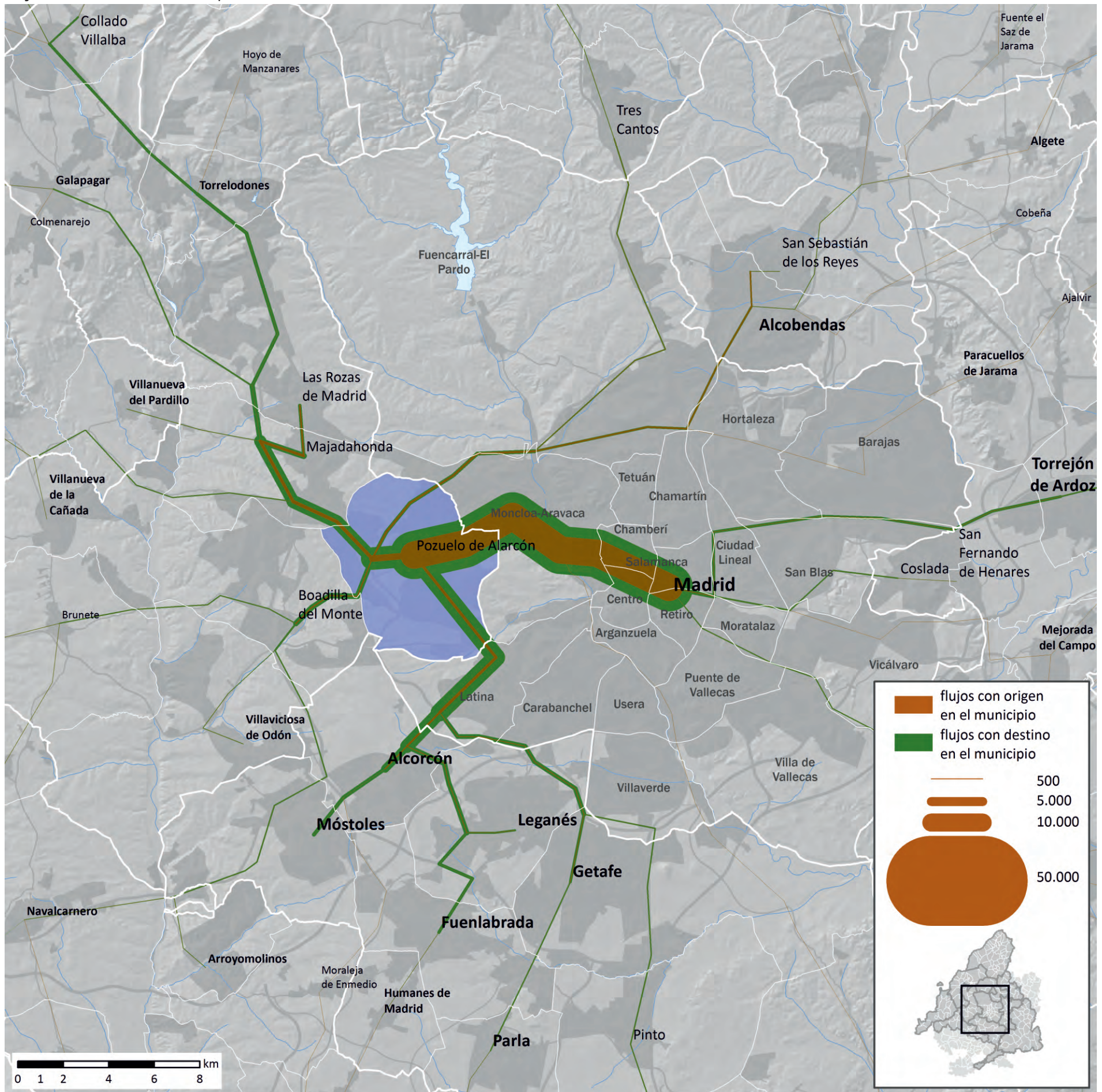

La movilidad intermunicipal residencia-trabajo

3.19. Rivas Vaciamadrid

Trabajadores* con puesto de trabajo en Rivas Vaciamadrid según distancias desde su residencia 2016

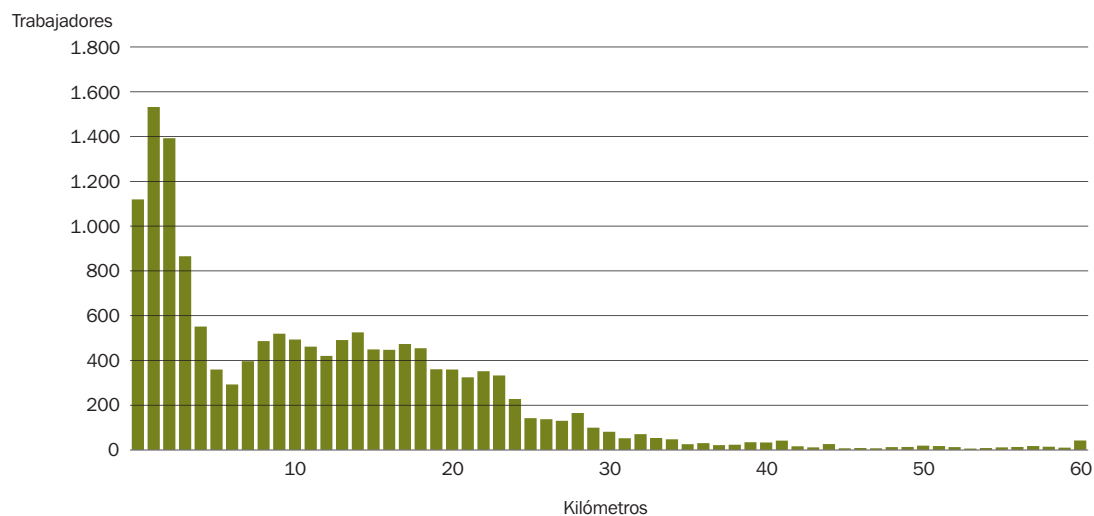

Trabajadores* residentes en Rivas Vaciamadrid según distancias hasta su puesto de trabajo 2016

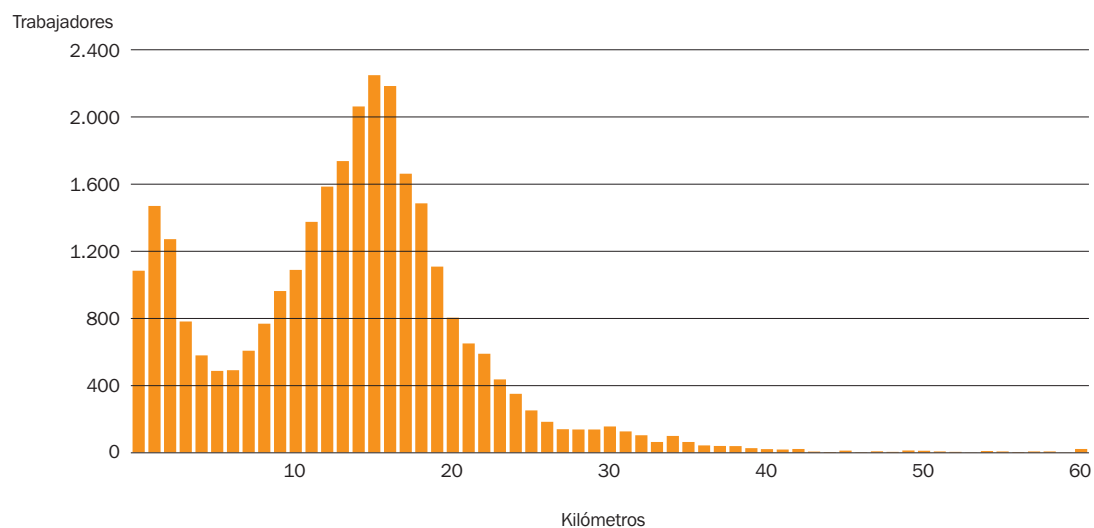

Distancias medias 2008

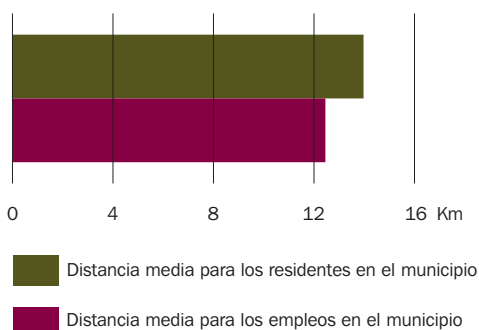

Distancias medias 2016

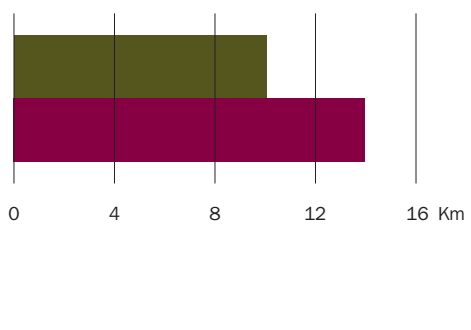

Trabajadores* vinculados con la Zona Estadística por residencia o puesto de trabajo 2016

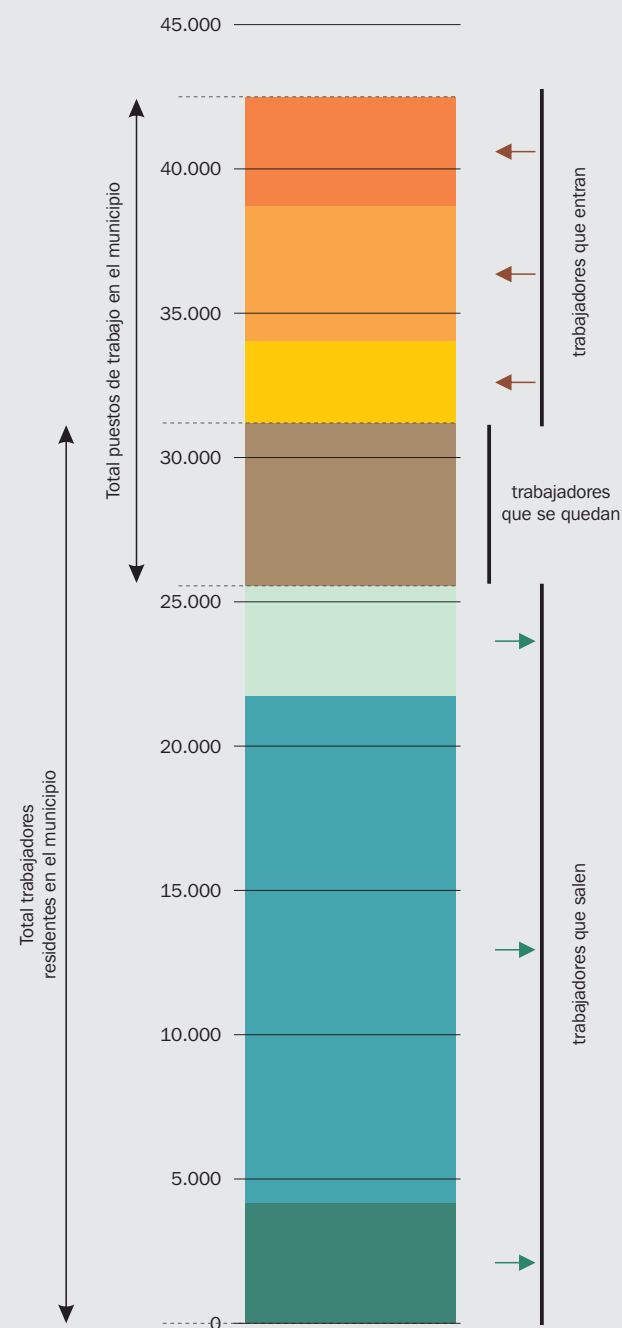

- Proceden de otras Zonas Estadísticas (incluyendo Guadalajara y Toledo⁽¹⁾)
- Proceden de Madrid capital
- Proceden de otro municipio de su Zona Estadística
- Trabajan en su propio municipio
- Trabajan en otros municipios de su Zona Estadística
- Trabajan en Madrid Capital
- Trabajan en el resto de Zonas Estadísticas (excepto Madrid capital)

* Trabajadores por cuenta ajena

Flujos laborales intermunicipales 2016

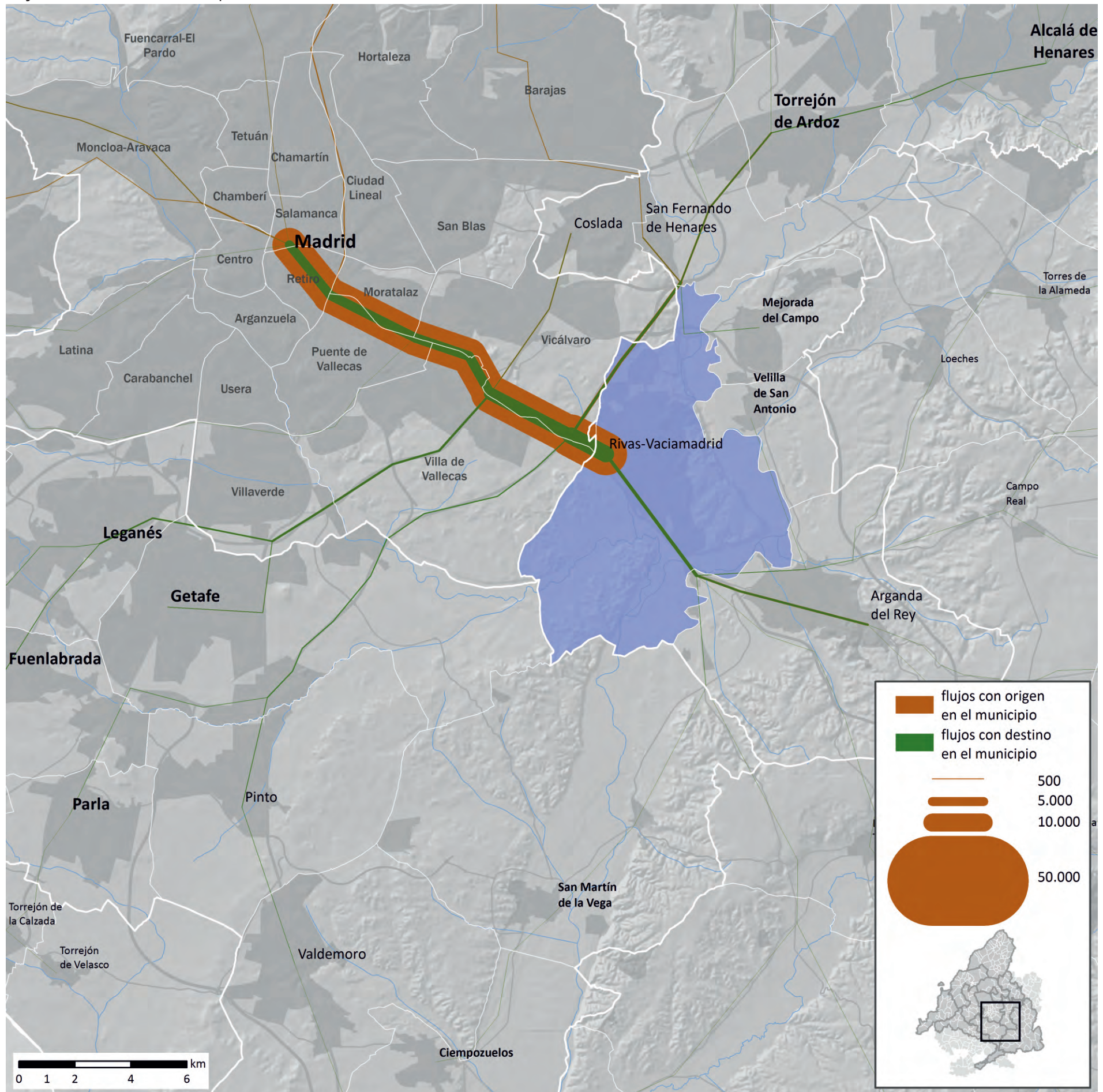

La movilidad intermunicipal residencia-trabajo

3.20. Las Rozas de Madrid

Trabajadores* con puesto de trabajo en Las Rozas de Madrid según distancias desde su residencia 2016

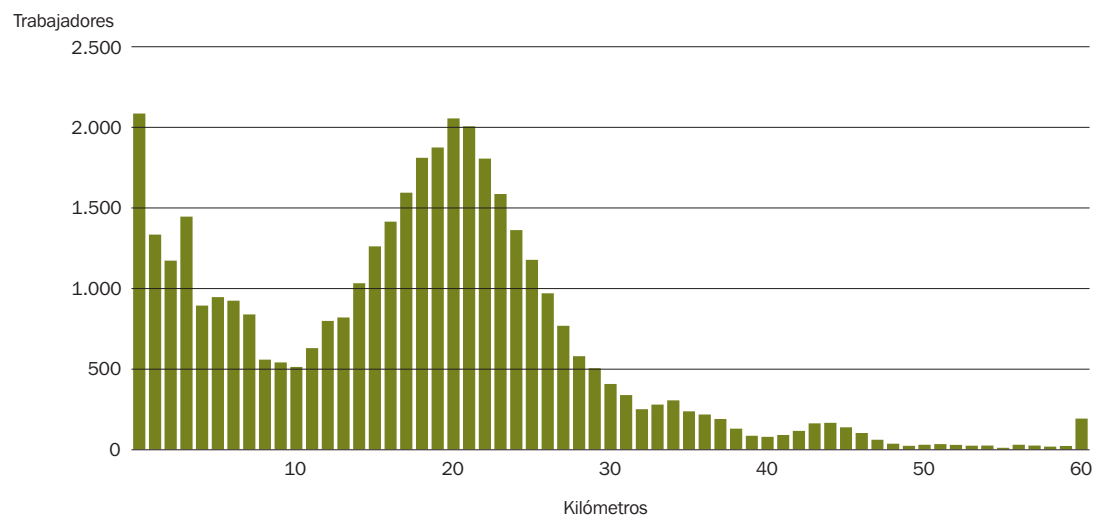

Trabajadores* residentes en Las Rozas de Madrid según distancias hasta su puesto de trabajo 2016

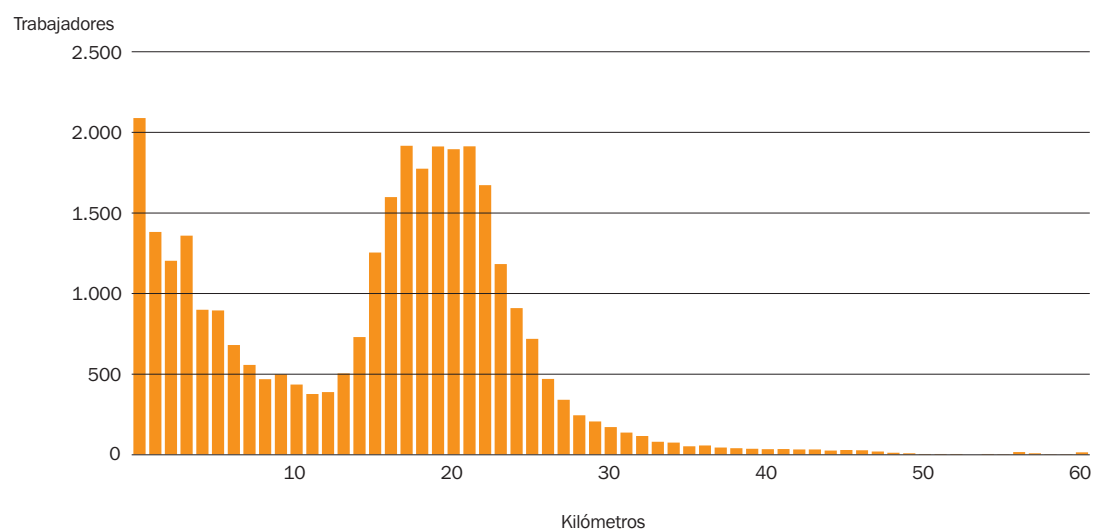

Distancias medias 2008

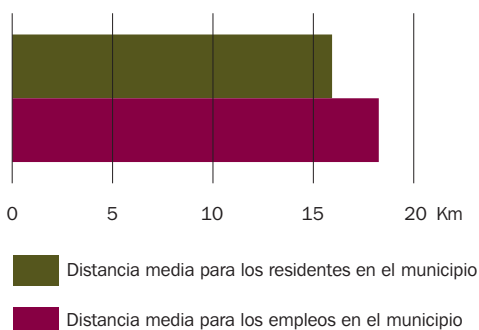

Distancias medias 2016

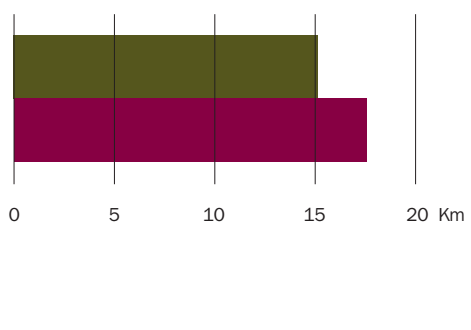

Trabajadores* vinculados con la Zona Estadística por residencia o puesto de trabajo 2016

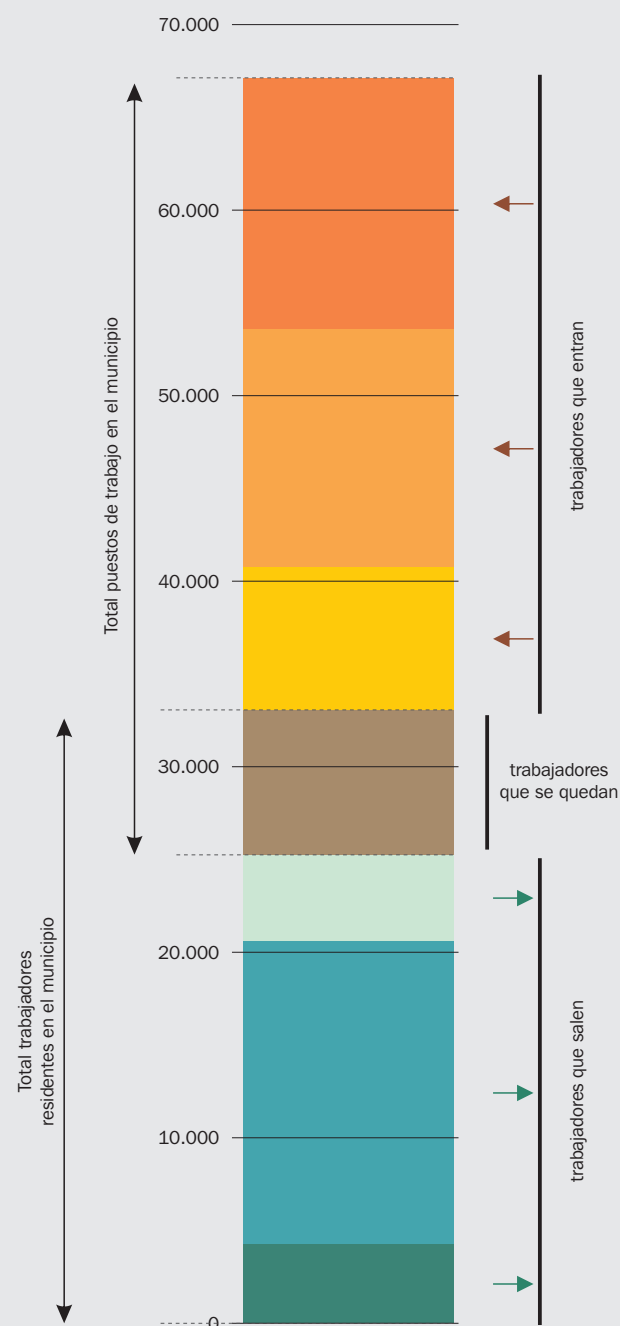

- Proceden de otras Zonas Estadísticas (incluyendo Guadalajara y Toledo⁽¹⁾)
- Proceden de Madrid capital
- Proceden de otro municipio de su Zona Estadística
- Trabajan en su propio municipio
- Trabajan en otros municipios de su Zona Estadística
- Trabajan en Madrid Capital
- Trabajan en el resto de Zonas Estadísticas (excepto Madrid capital)

* Trabajadores por cuenta ajena

Flujos laborales intermunicipales 2016

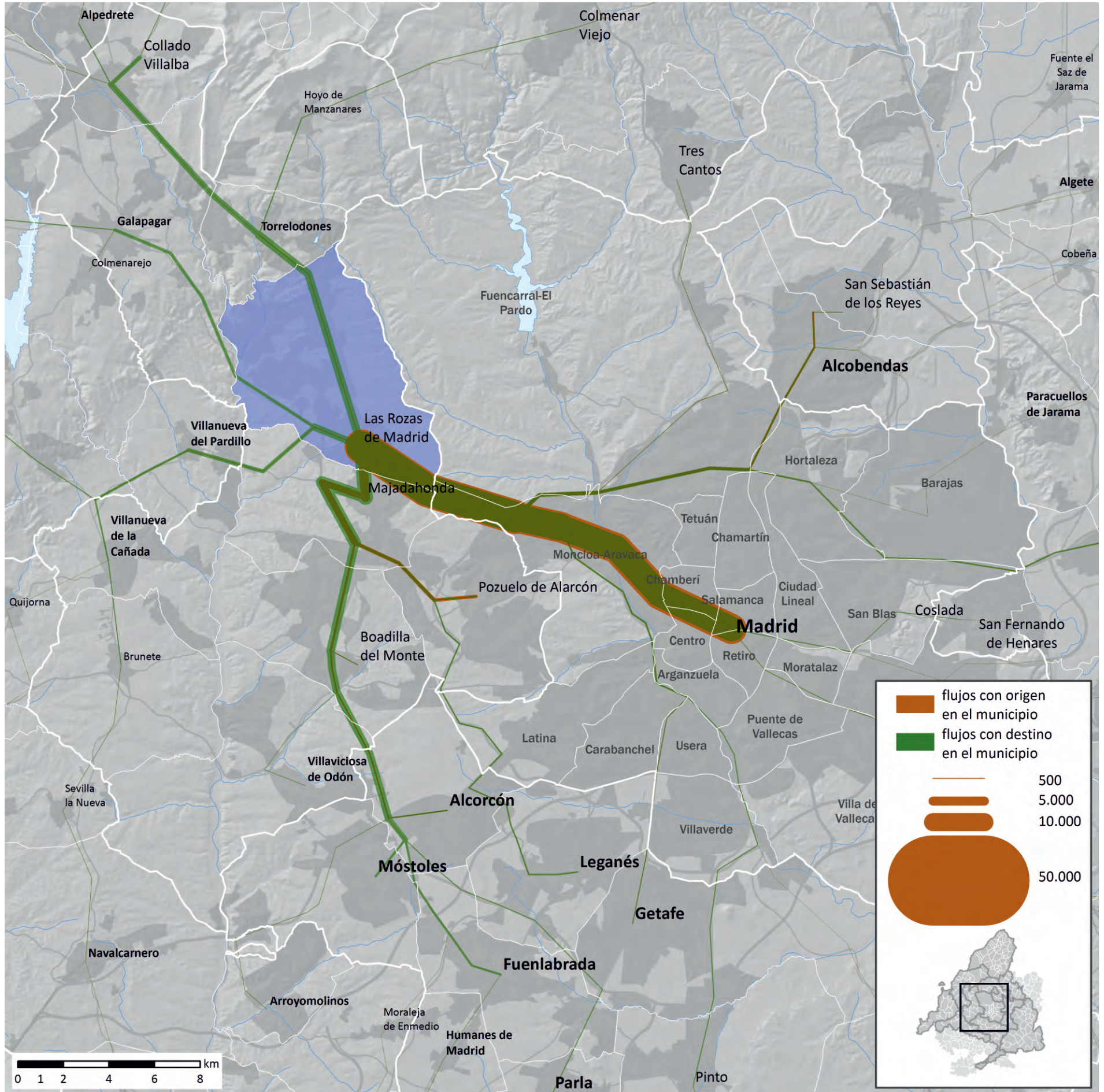

La movilidad intermunicipal residencia-trabajo

3.21. San Fernando de Henares

Trabajadores* con puesto de trabajo en San Fernando de Henares según distancias desde su residencia 2016

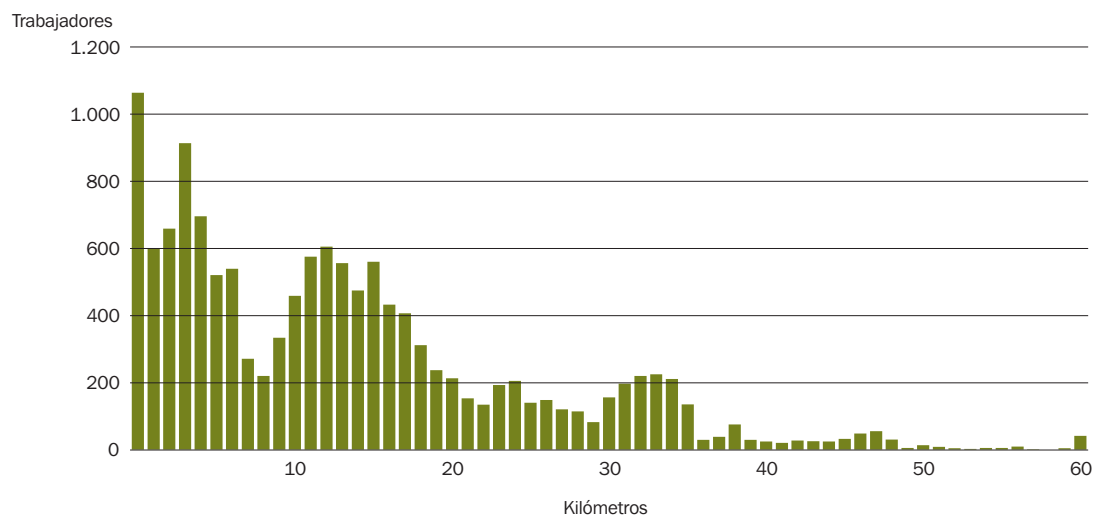

Trabajadores* residentes en San Fernando de Henares según distancias hasta su puesto de trabajo 2016

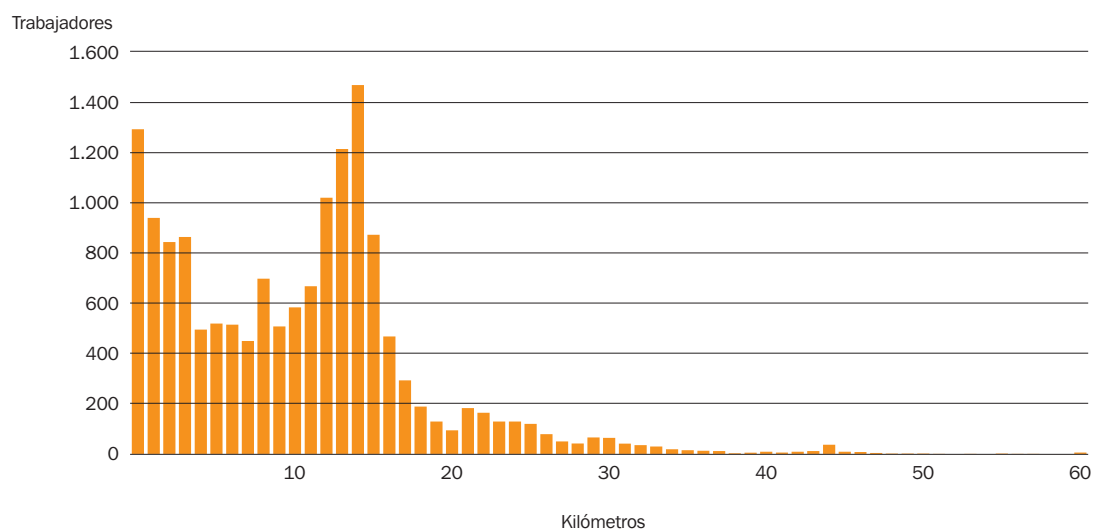

Distancias medias 2008

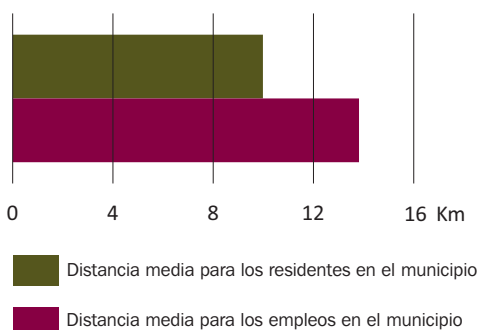

Distancias medias 2016

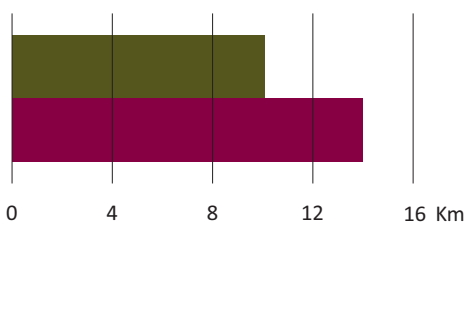

Trabajadores* vinculados con la Zona Estadística por residencia o puesto de trabajo 2016

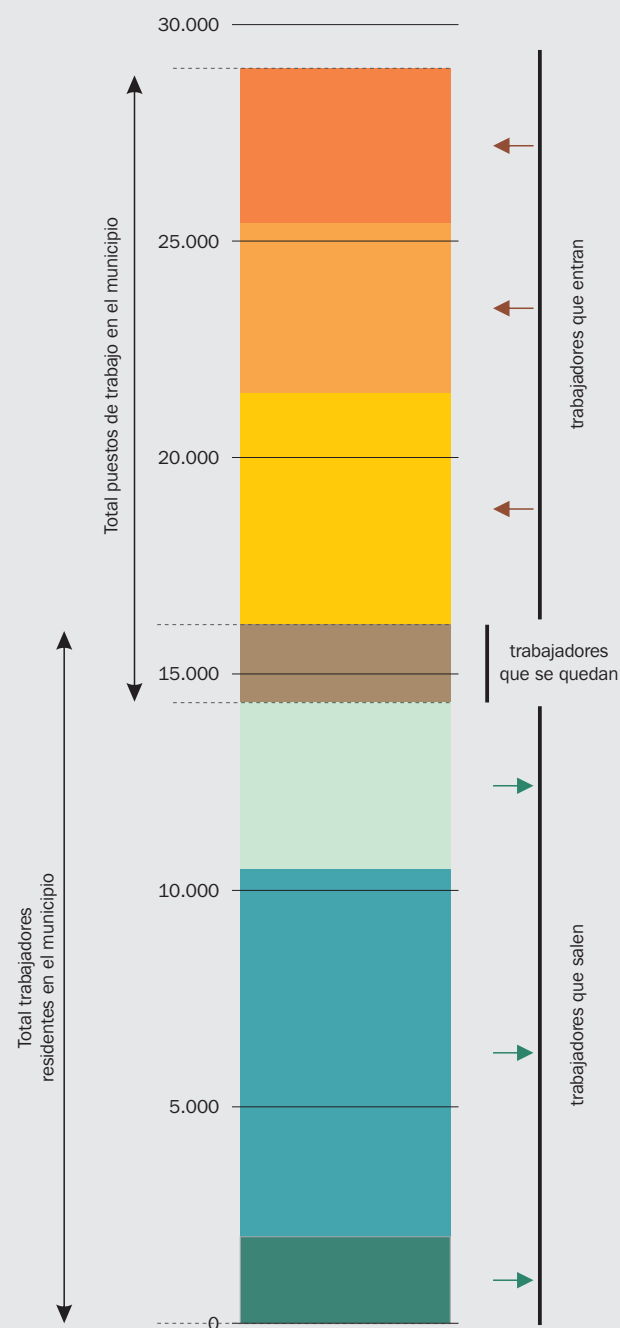

- Proceden de otras Zonas Estadísticas (incluyendo Guadalajara y Toledo⁽¹⁾)
- Proceden de Madrid capital
- Proceden de otro municipio de su Zona Estadística
- Trabajan en su propio municipio
- Trabajan en otros municipios de su Zona Estadística
- Trabajan en Madrid Capital
- Trabajan en el resto de Zonas Estadísticas (excepto Madrid capital)

* Trabajadores por cuenta ajena

Flujos laborales intermunicipales 2016

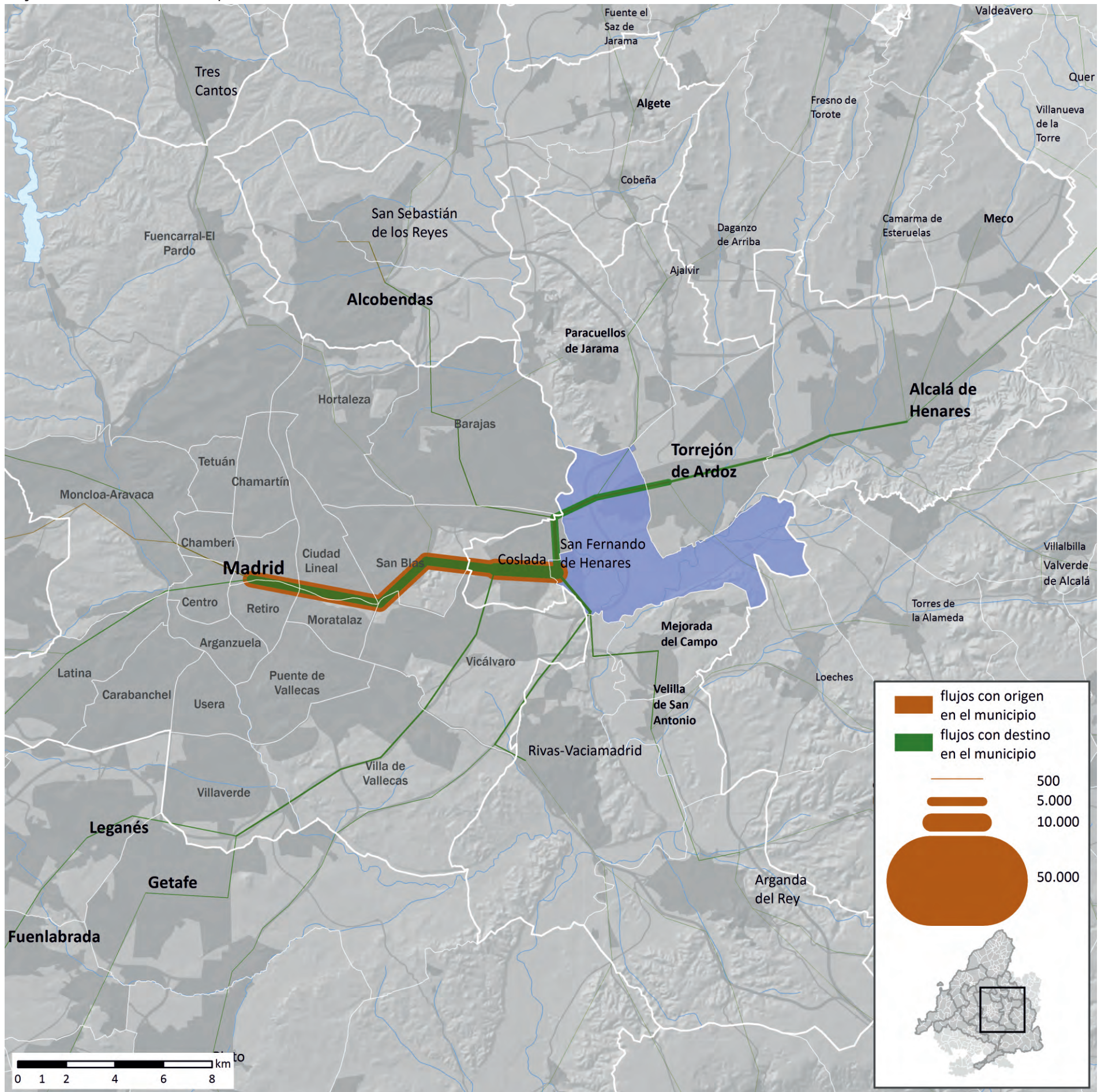

La movilidad intermunicipal residencia-trabajo

3.22. San Sebastián de los Reyes

Trabajadores* con puesto de trabajo en San Sebastián de los Reyes según distancias desde su residencia 2016

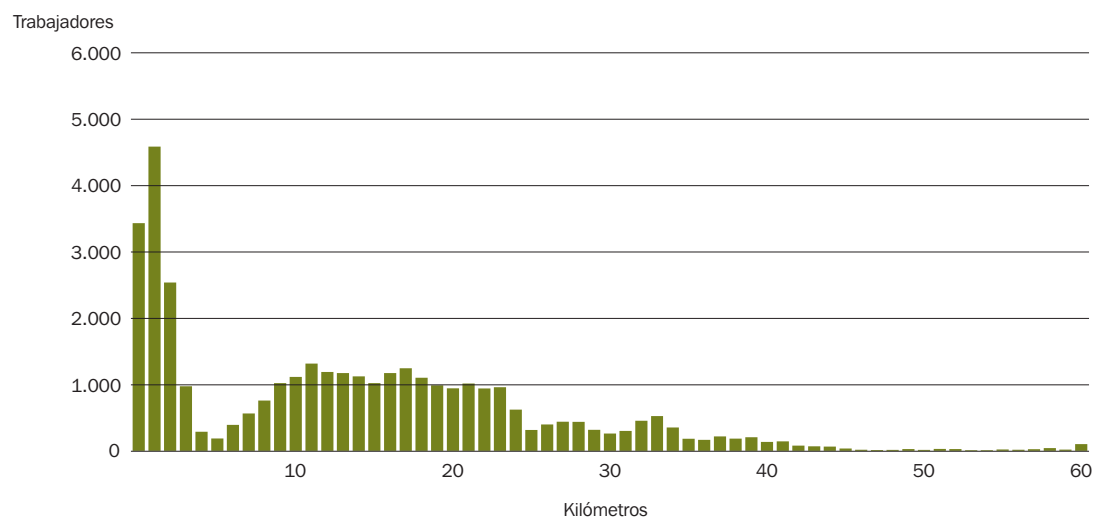

Trabajadores* residentes en San Sebastián de los Reyes según distancias hasta su puesto de trabajo 2016

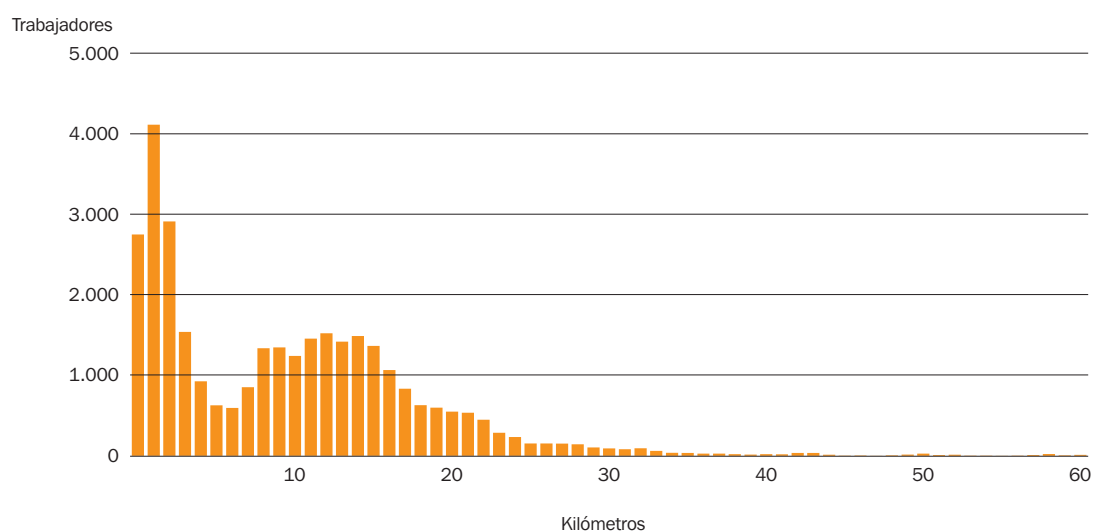

Distancias medias 2008

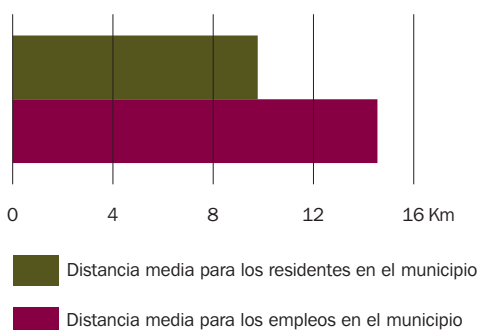

Distancias medias 2016

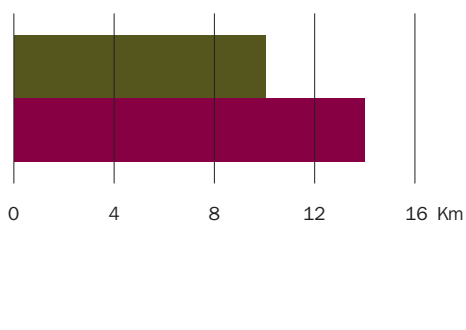

Trabajadores* vinculados con la Zona Estadística por residencia o puesto de trabajo 2016

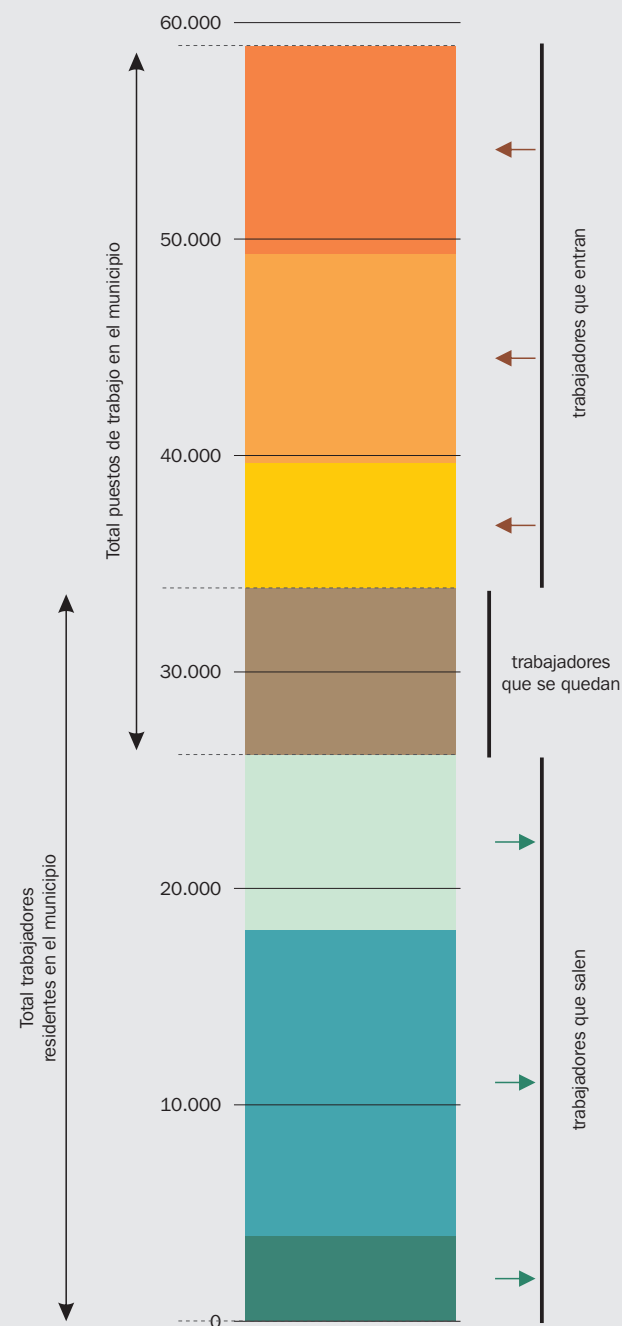

- Proceden de otras Zonas Estadísticas (incluyendo Guadalajara y Toledo⁽¹⁾)
- Proceden de Madrid capital
- Proceden de otro municipio de su Zona Estadística
- Trabajan en su propio municipio
- Trabajan en otros municipios de su Zona Estadística
- Trabajan en Madrid Capital
- Trabajan en el resto de Zonas Estadísticas (excepto Madrid capital)

* Trabajadores por cuenta ajena

Flujos laborales intermunicipales 2016

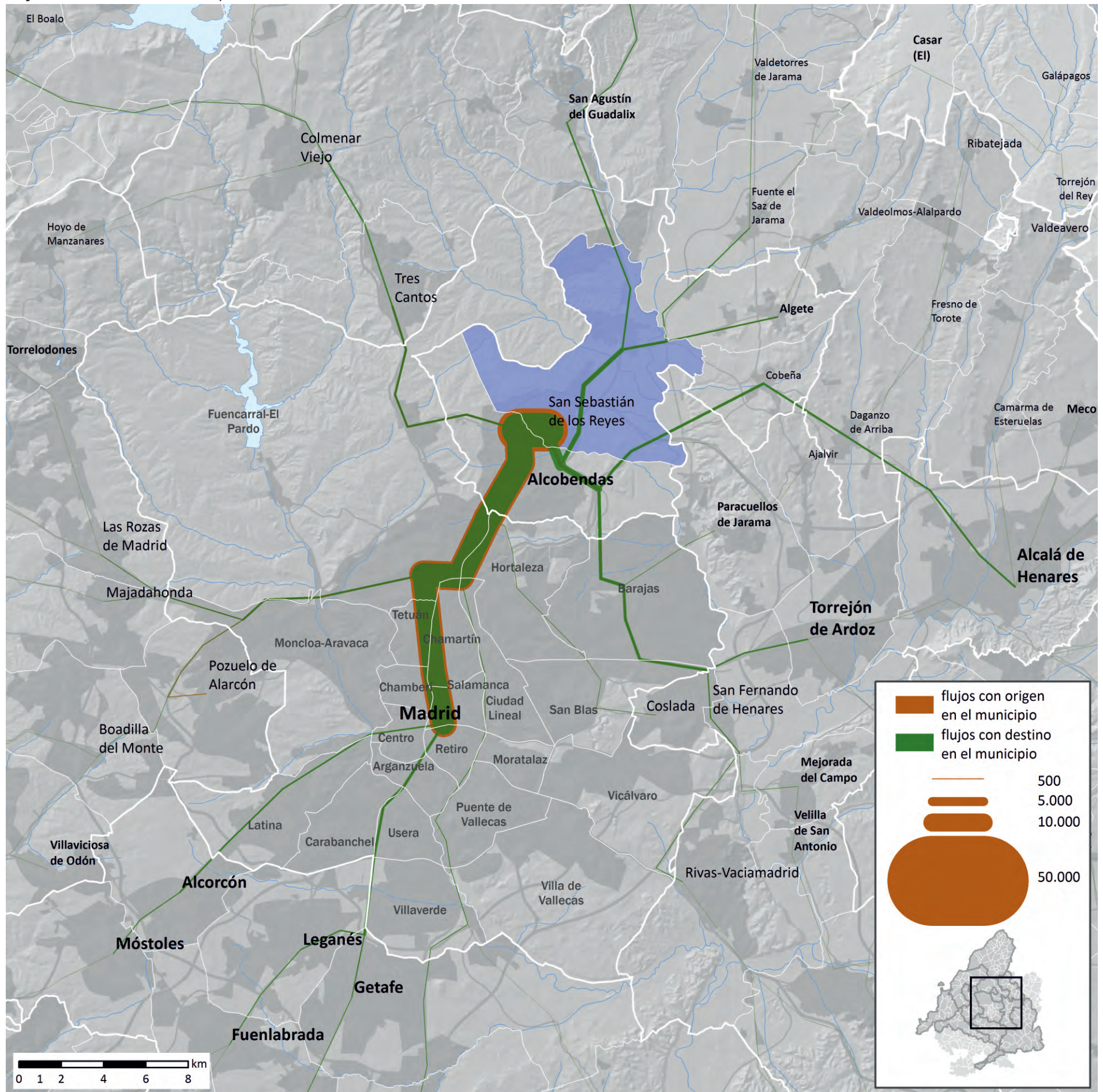

La movilidad intermunicipal residencia-trabajo

3.23. Torrejón de Ardoz

Trabajadores* con puesto de trabajo en Torrejón de Ardoz según distancias desde su residencia 2016

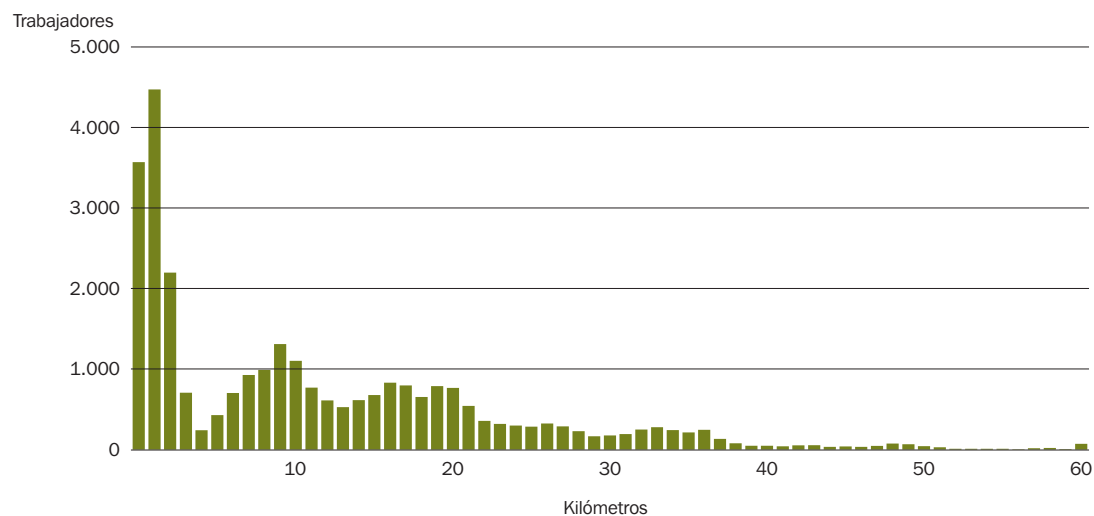

Trabajadores* residentes en Torrejón de Ardoz según distancias hasta su puesto de trabajo 2016

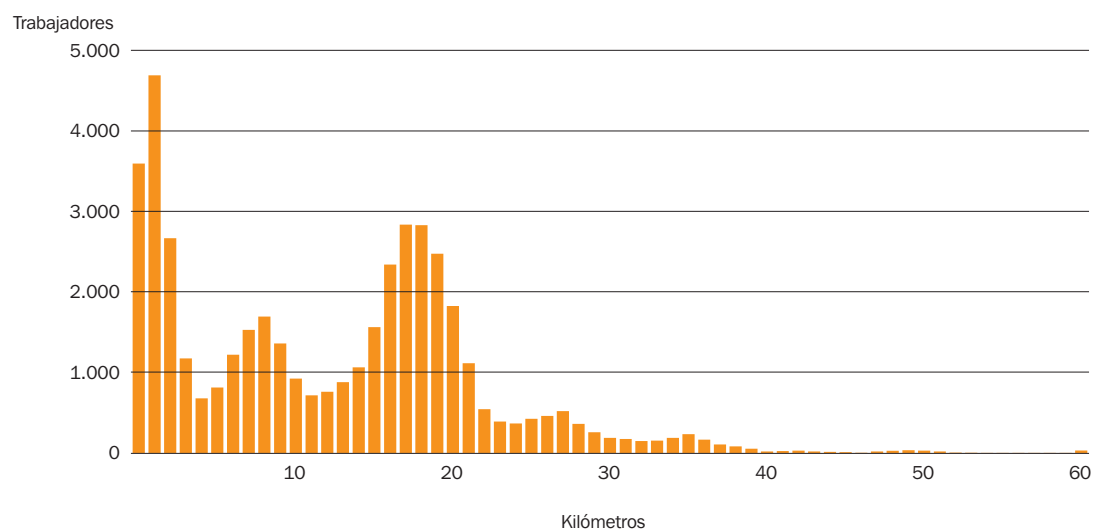

Distancias medias 2008

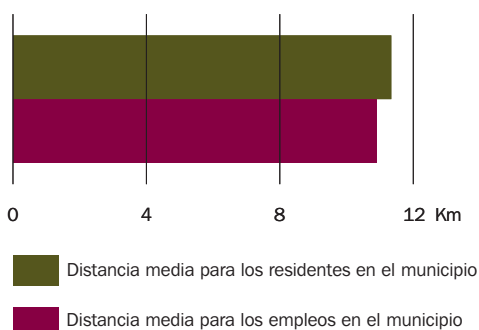

Distancias medias 2016

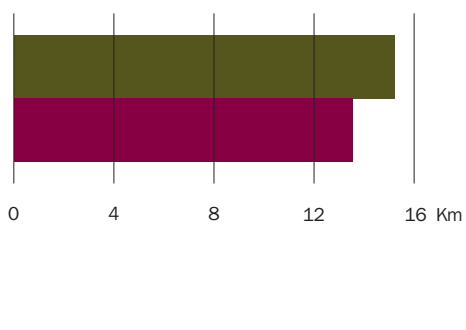

Trabajadores* vinculados con la Zona Estadística por residencia o puesto de trabajo 2016

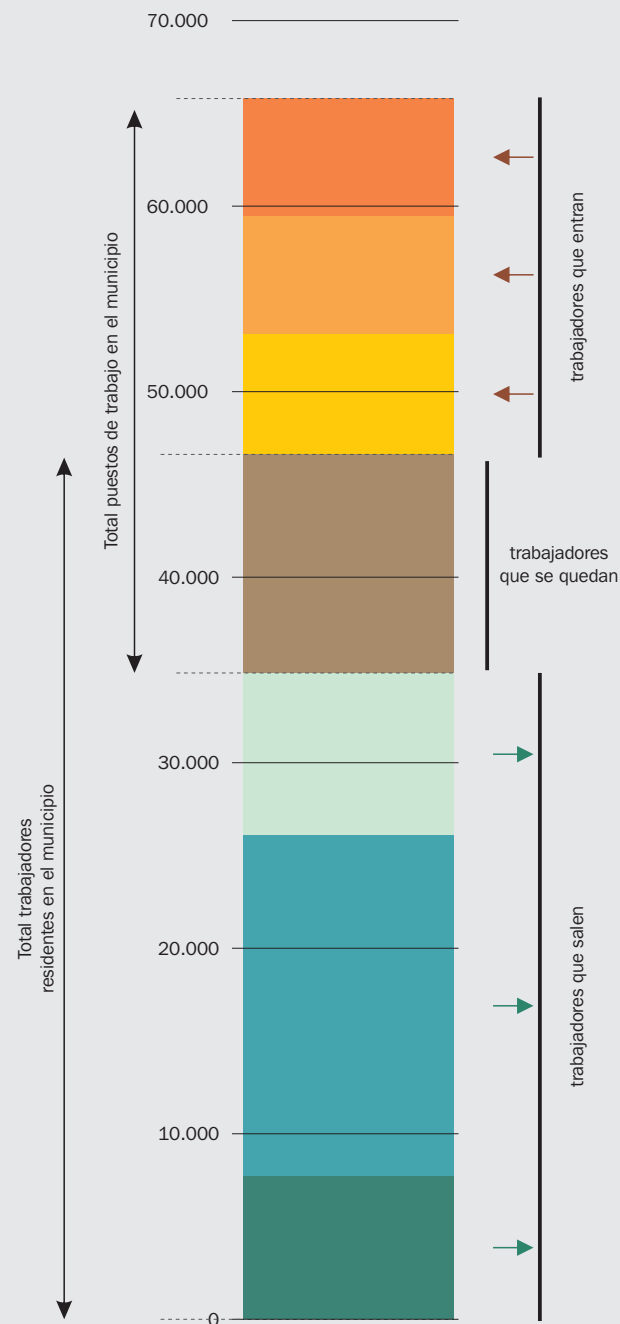

- Proceden de otras Zonas Estadísticas (incluyendo Guadalajara y Toledo⁽¹⁾)
- Proceden de Madrid capital
- Proceden de otro municipio de su Zona Estadística
- Trabajan en su propio municipio
- Trabajan en otros municipios de su Zona Estadística
- Trabajan en Madrid Capital
- Trabajan en el resto de Zonas Estadísticas (excepto Madrid capital)

* Trabajadores por cuenta ajena

Flujos laborales intermunicipales 2016

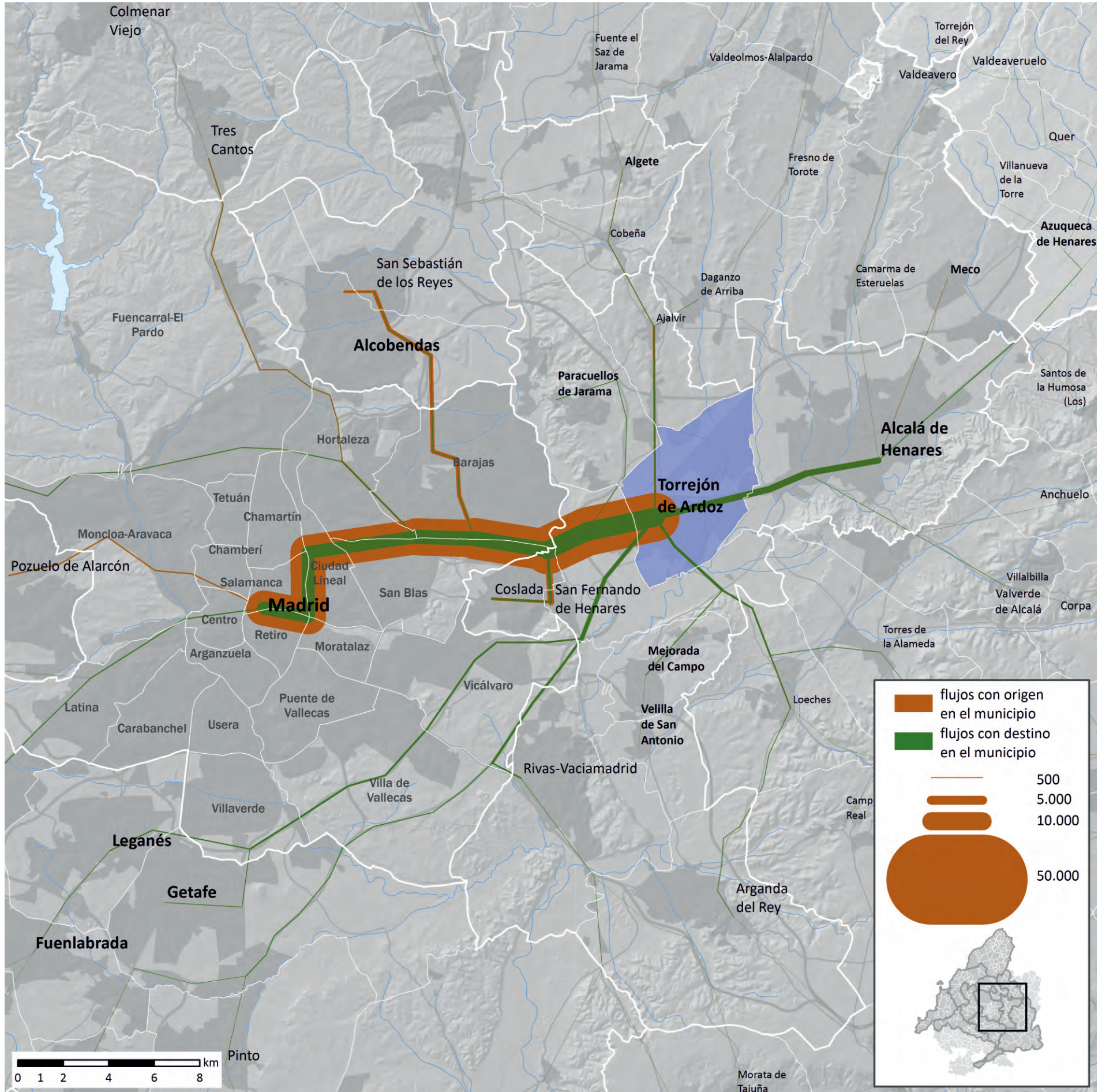

La movilidad intermunicipal residencia-trabajo

3.24. Valdemoro

Trabajadores* con puesto de trabajo en Valdemoro según distancias desde su residencia 2016

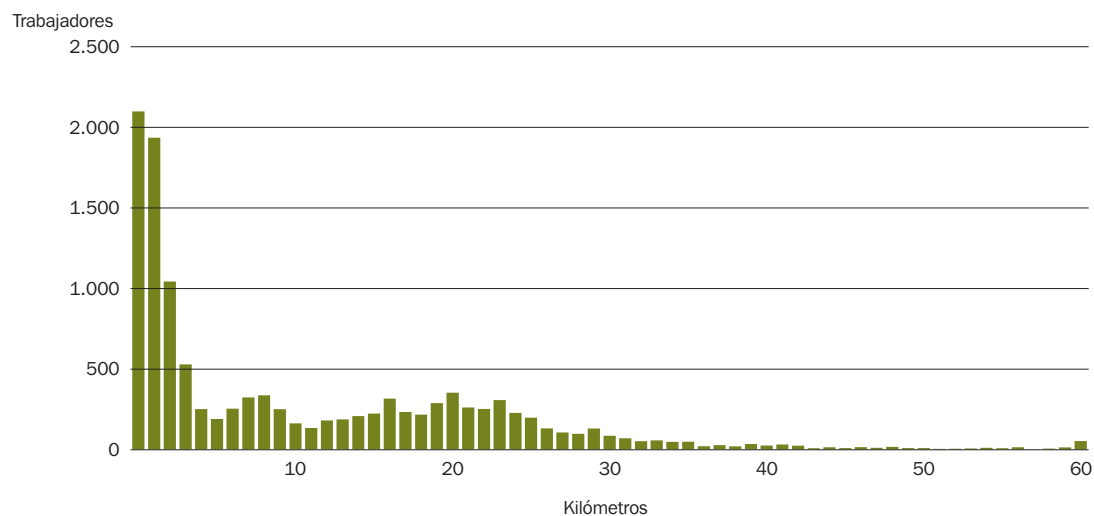

Trabajadores* residentes en Valdemoro según distancias hasta su puesto de trabajo 2016

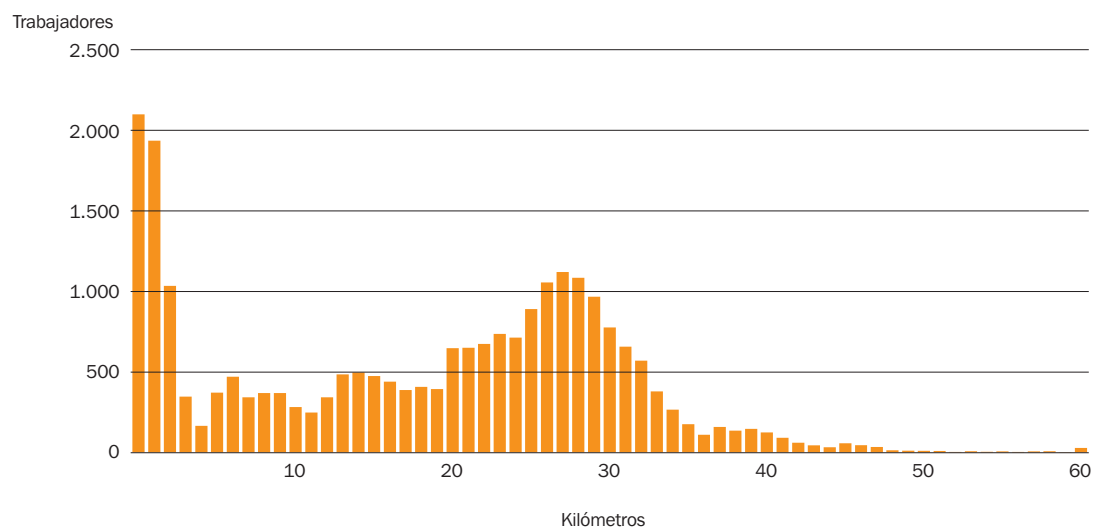

Distancias medias 2008

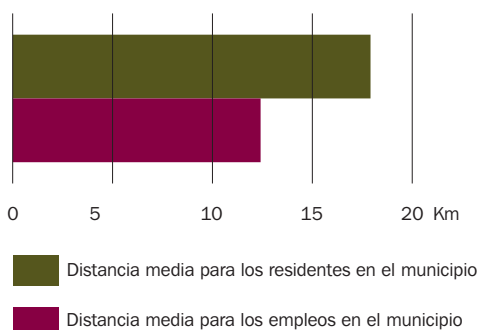

Distancias medias 2016

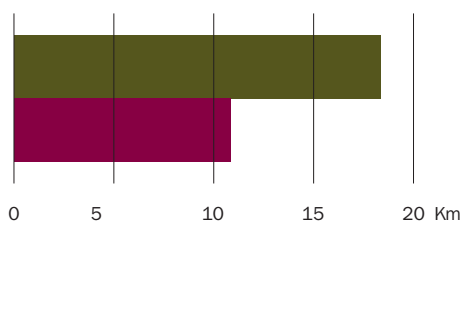

Trabajadores* vinculados con la Zona Estadística por residencia o puesto de trabajo 2016

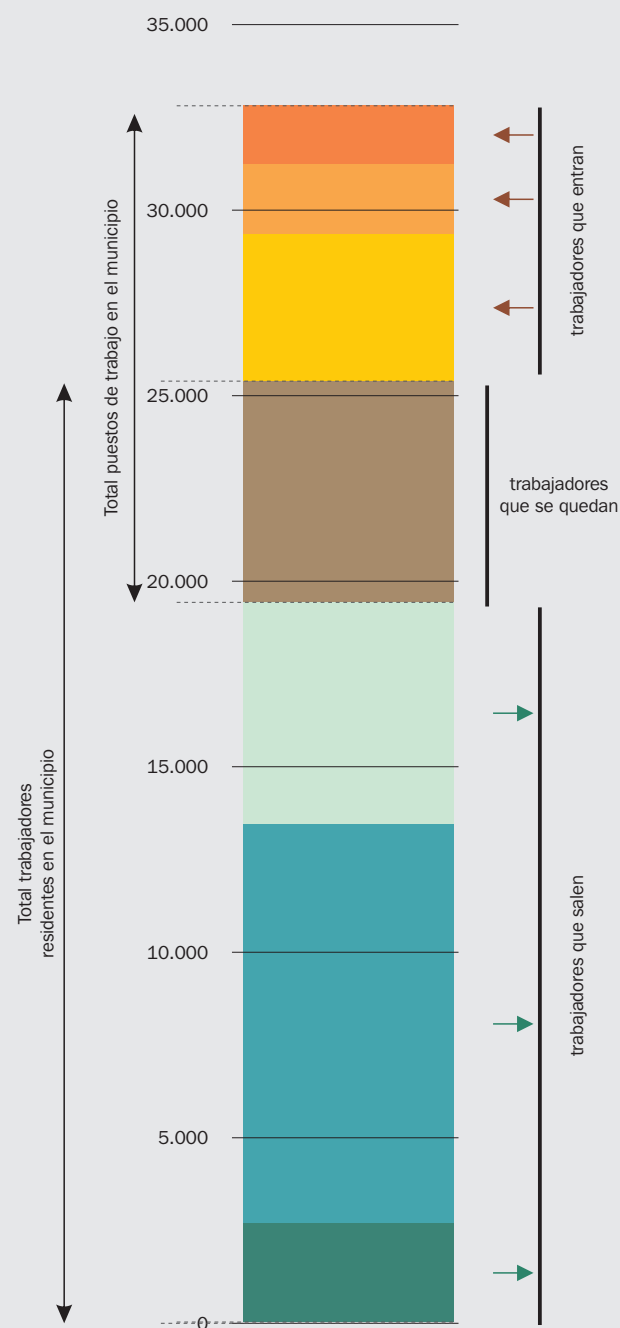

- Proceden de otras Zonas Estadísticas (incluyendo Guadalajara y Toledo⁽¹⁾)
- Proceden de Madrid capital
- Proceden de otro municipio de su Zona Estadística
- Trabajan en su propio municipio
- Trabajan en otros municipios de su Zona Estadística
- Trabajan en Madrid Capital
- Trabajan en el resto de Zonas Estadísticas (excepto Madrid capital)

* Trabajadores por cuenta ajena

Flujos laborales intermunicipales 2016

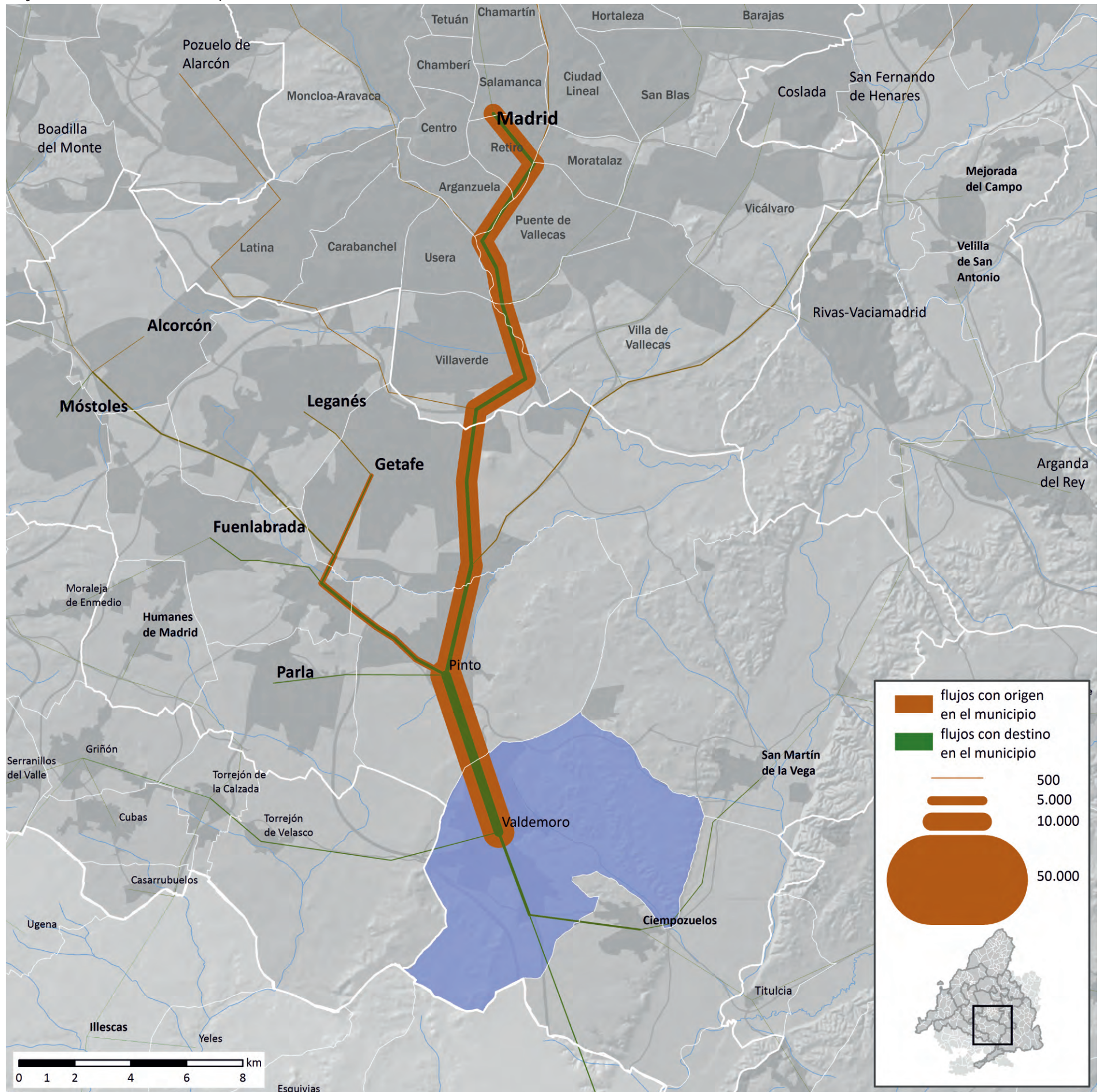

La movilidad intermunicipal residencia-trabajo

3.25. Tres Cantos

Trabajadores* con puesto de trabajo en Tres Cantos según distancias desde su residencia 2016

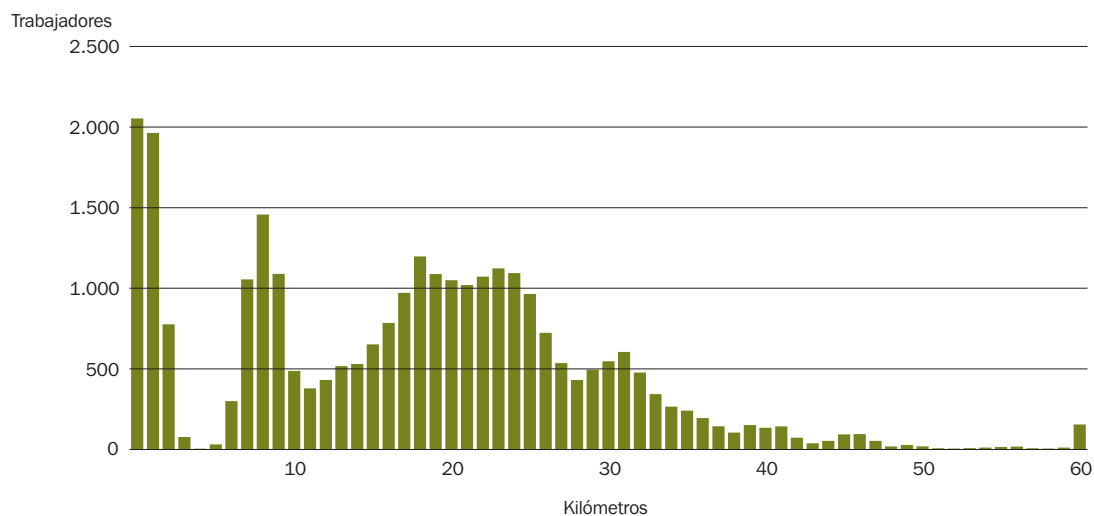

Trabajadores* residentes en Tres Cantos según distancias hasta su puesto de trabajo 2016

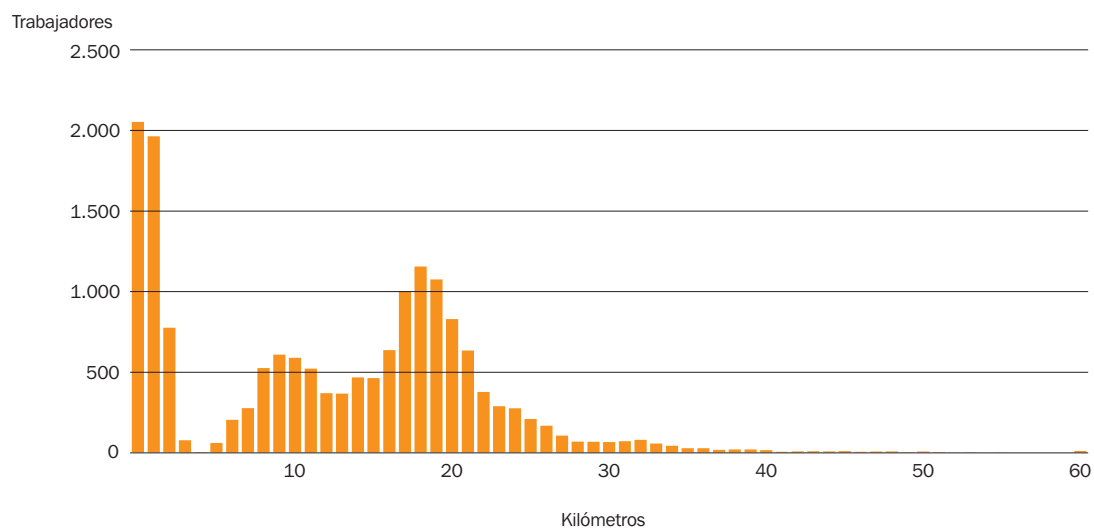

Distancias medias 2008

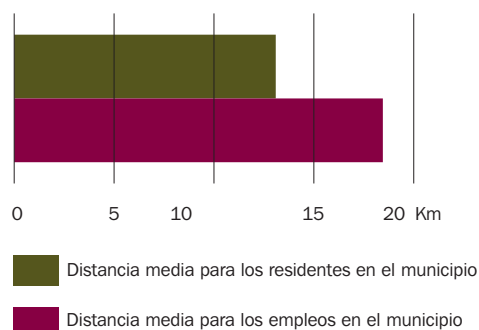

Distancias medias 2016

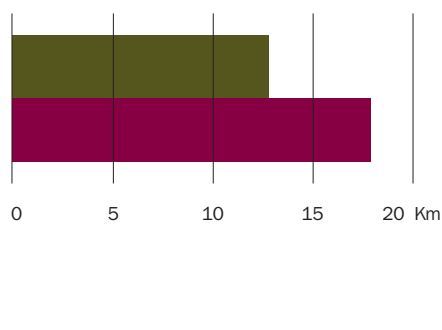

Trabajadores* vinculados con la Zona Estadística por residencia o puesto de trabajo 2016

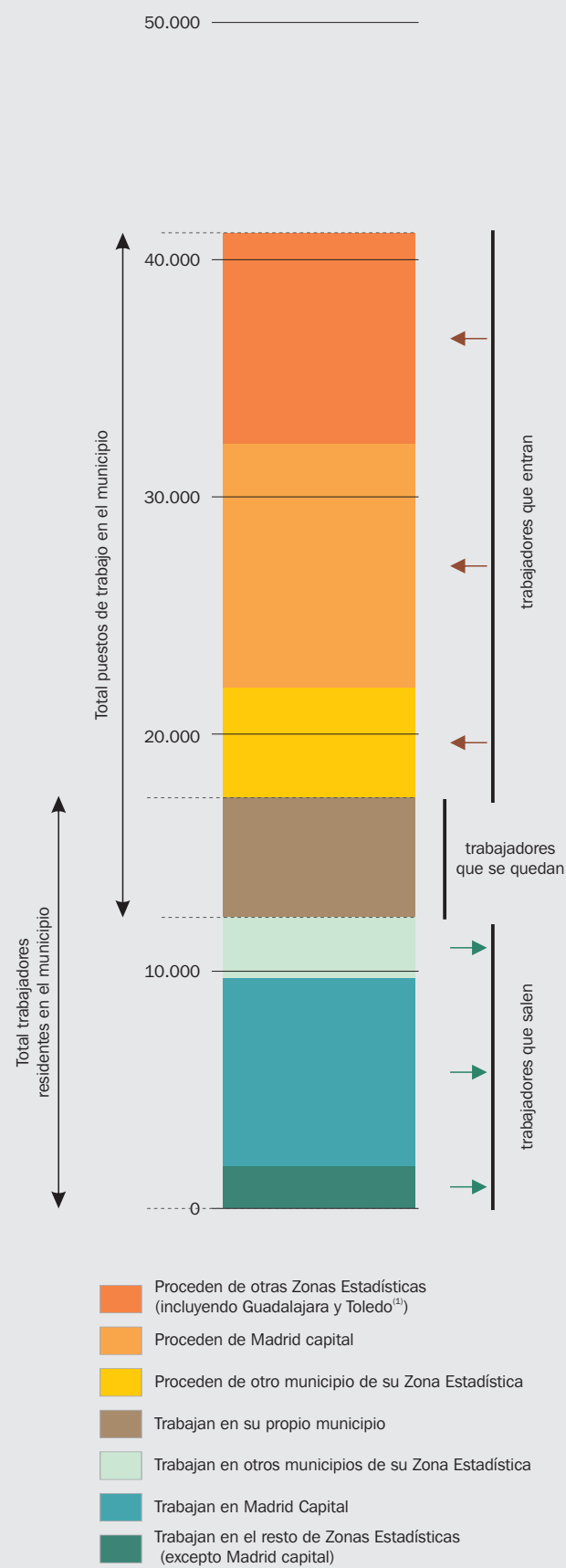

* Trabajadores por cuenta ajena

Flujos laborales intermunicipales 2016

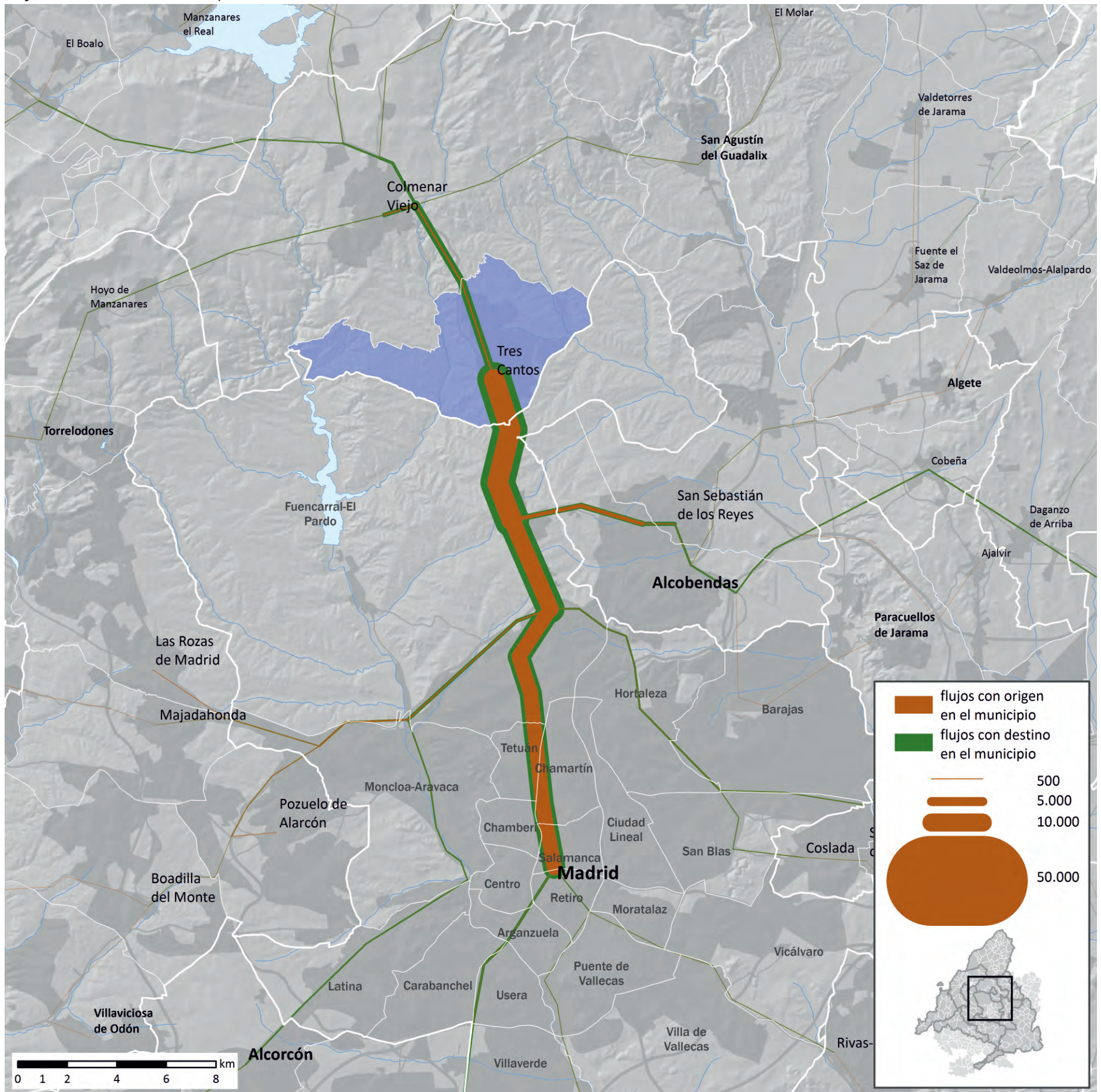





Desplazamientos hacia los principales centros de actividad económica

ÍNDICE DE FIGURAS Y MAPAS

- 4.1. Principales zonas de actividad económica en servicios en el Eje de la Castellana 2016
- 4.2. Flujos de los trabajadores con destino en el Eje de la Castellana 2016
- 4.3. Caracterización de los trabajadores según rama de actividad, lugar de procedencia y distancia recorrida en el Eje de la Castellana 2016
- 4.4. Flujos de los trabajadores con destino en el Eje de la Castellana 2016
- 4.5. Principales zonas de actividad económica en servicios en el Área Norte 2016
- 4.6. Caracterización de los trabajadores según nacionalidad, sexo y edad en el Área Norte 2016
- 4.7. Caracterización de los trabajadores según rama de actividad, lugar de procedencia y distancia recorrida en el Área Norte 2016
- 4.8. Flujos de los trabajadores con destino en el Área Norte 2016
- 4.9. Principales zonas de actividad económica en servicios en el Eje de la Carretera de Barcelona 2016
- 4.10. Caracterización de los trabajadores según nacionalidad, sexo y edad en el Eje de la Carretera de Barcelona 2016
- 4.11. Caracterización de los trabajadores según rama de actividad, lugar de procedencia y distancia recorrida en el Eje de la C. Barcelona 2016
- 4.12. Flujos de los trabajadores con destino en el Eje de la Carretera de Barcelona 2016
- 4.13. Principales zonas de actividad económica en servicios en el Eje Noroeste-Carretera A-6 2016
- 4.14. Caracterización de los trabajadores según nacionalidad, sexo y edad en el Eje Noroeste-Carretera A-6 2016
- 4.15. Caracterización de los trabajadores según rama de actividad, lugar de procedencia y distancia recorrida en el Eje Noroeste-Carretera A-6 2016
- 4.16. Flujos de los trabajadores con destino en el Eje Noroeste-Carretera A-6 2016
- 4.17. Principales zonas de actividad económica en servicios en la Constelación Industrial del Sur 2016
- 4.18. Caracterización de los trabajadores según nacionalidad, sexo y edad en la Constelación Industrial del Sur 2016
- 4.19. Caracterización de los trabajadores según rama de actividad, lugar de procedencia y distancia recorrida en la Cons. Industrial del Sur 2016
- 4.20. Flujos de los trabajadores con destino en la Constelación Industrial del Sur 2016

Desplazamientos hacia los principales centros de actividad económica. Eje de la Castellana

4.1. Principales zonas de actividad económica en servicios en el Eje de la Castellana 2016

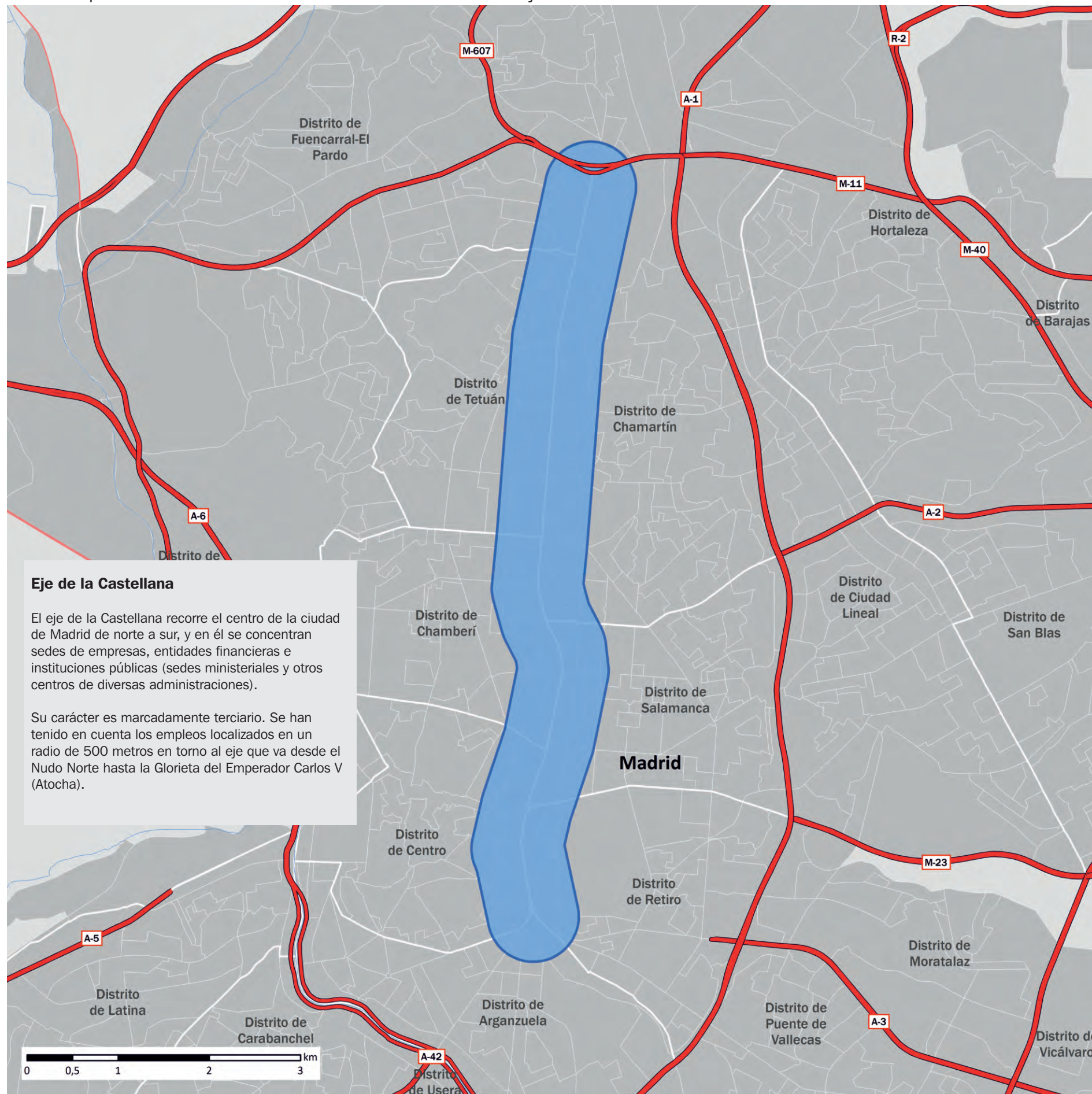

4.2. Caracterización de los trabajadores según nacionalidad, sexo y edad en el Eje de la Castellana 2016



Trabajadores* según nacionalidad 2016

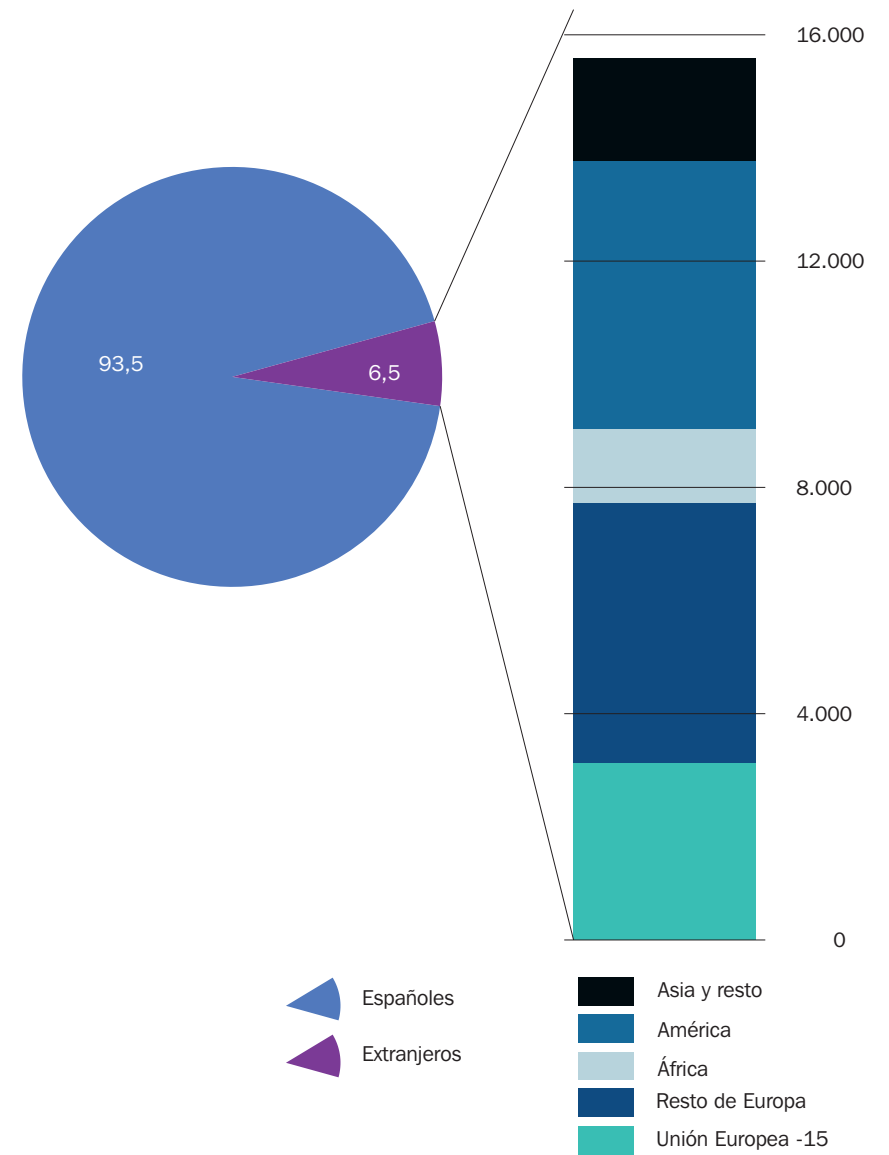

Trabajadores* según sexo 2016

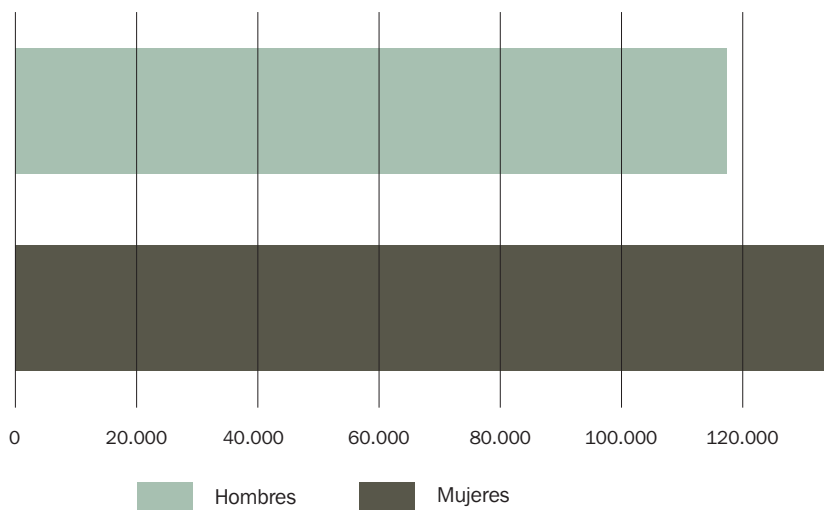

Trabajadores* según edad 2016

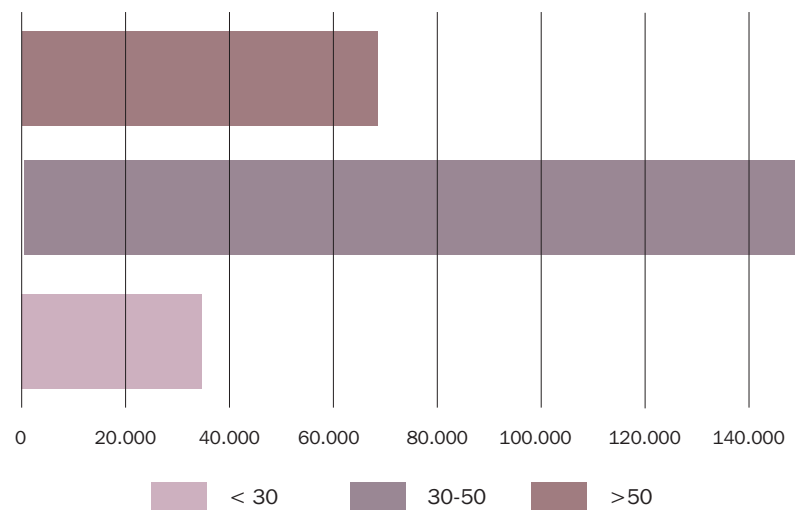

*Trabajadores por cuenta ajena

Desplazamientos hacia los principales centros de actividad económica. Eje de la Castellana

4.3. Caracterización de los trabajadores según rama de actividad, lugar de procedencia y distancia recorrida en el Eje de la Castellana 2016

Trabajadores* según rama de actividad 2016

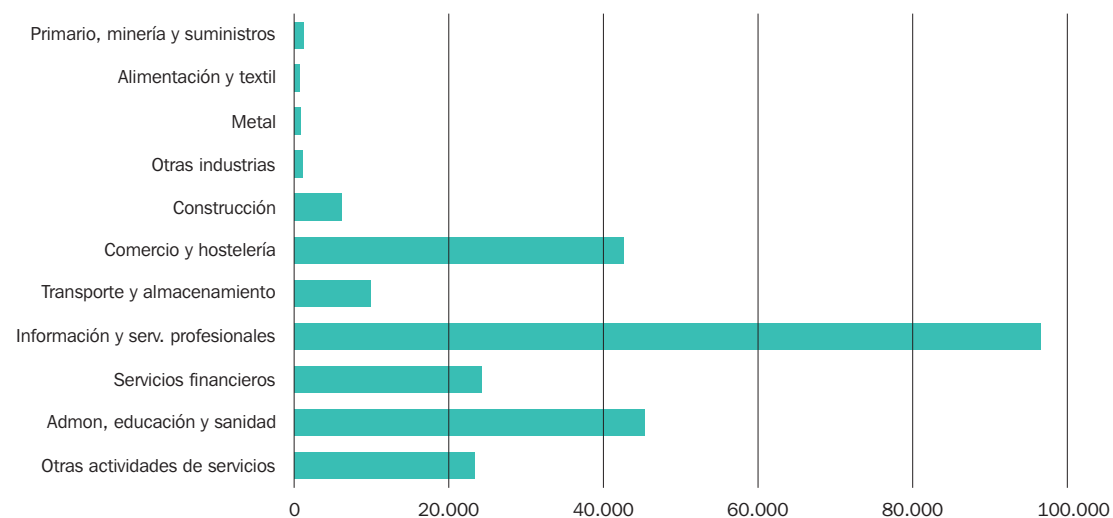

Lugar de procedencia de los trabajadores* 2016

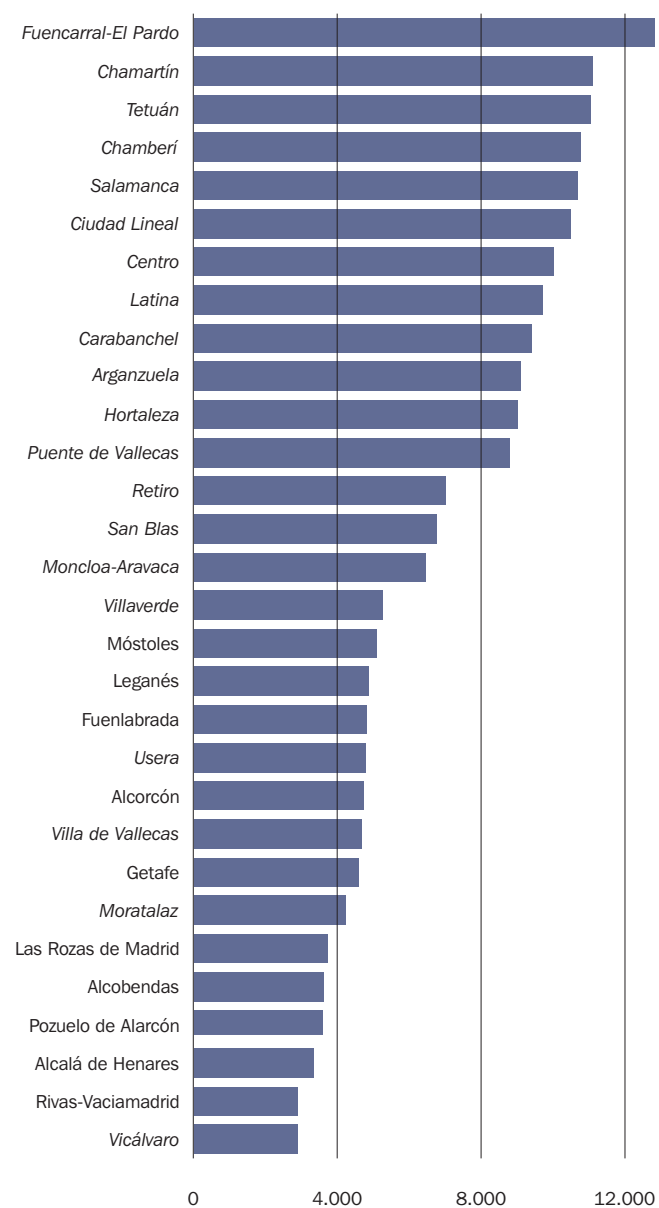

Trabajadores* según distancias hasta su puesto de trabajo 2016

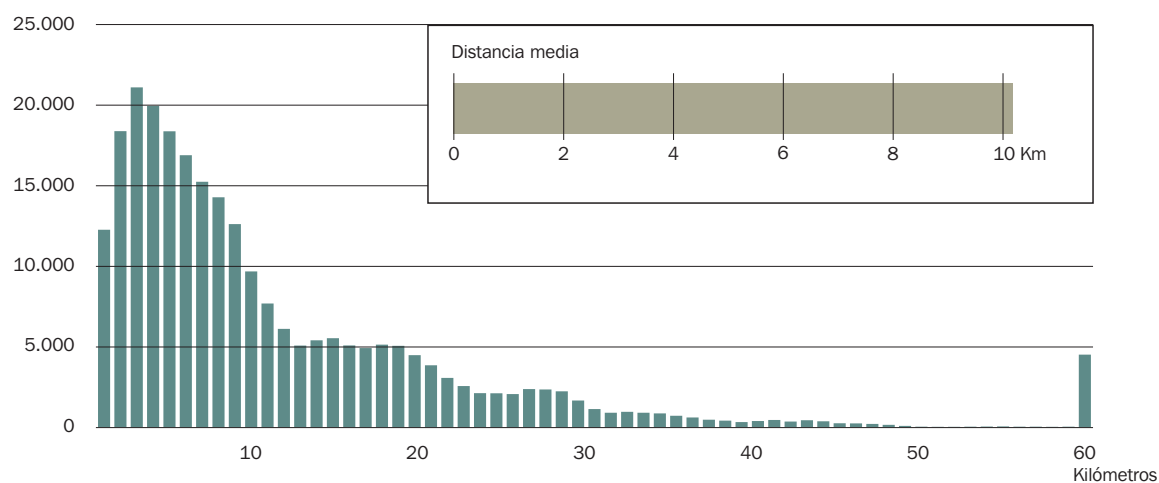

*Trabajadores por cuenta ajena

4.4. Flujos de los trabajadores* con destino en el Eje de la Castellana 2016

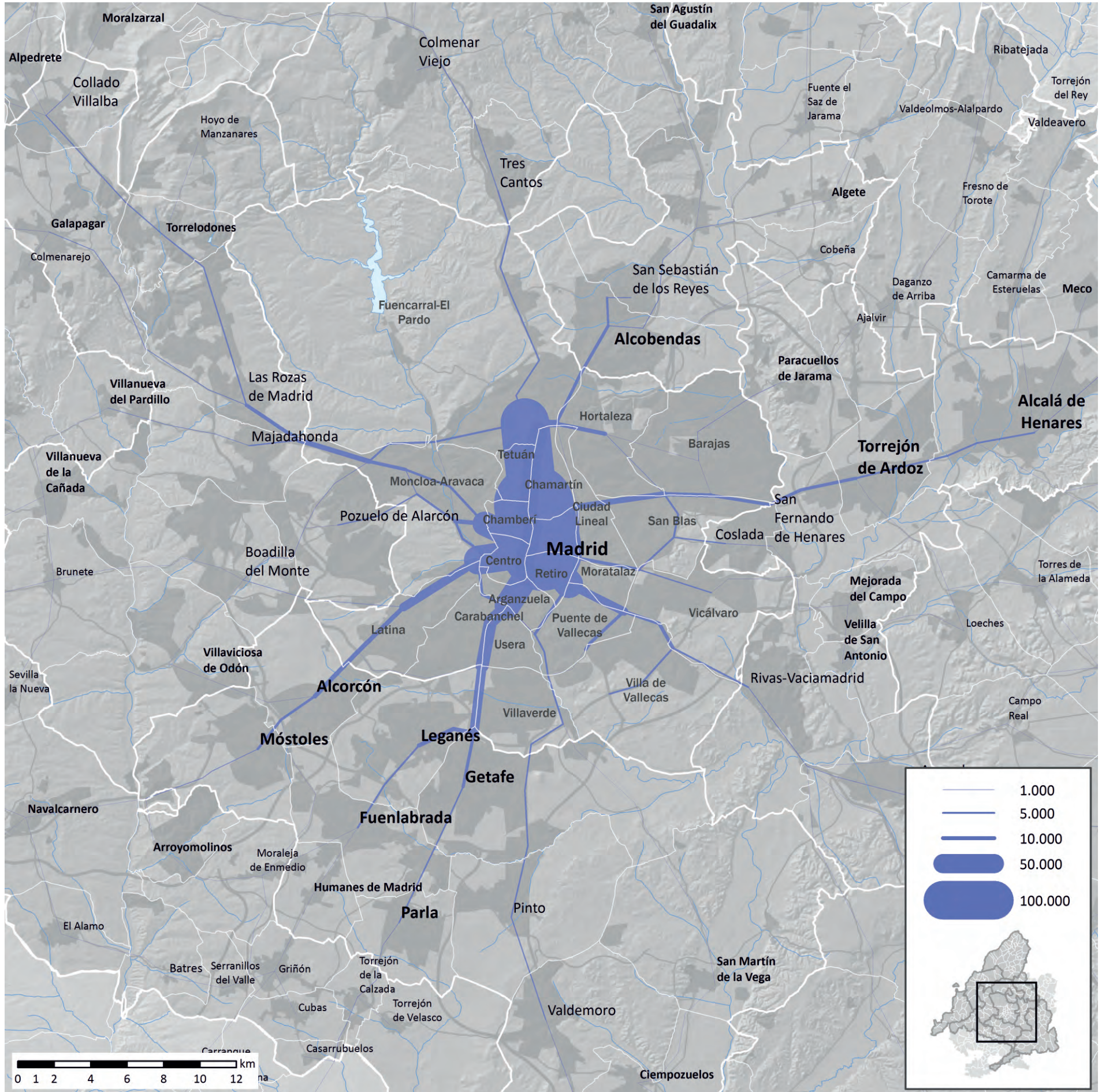

*Trabajadores por cuenta ajena

Desplazamientos hacia los principales centros de actividad económica. Área Norte

4.5. Principales zonas de actividad económica en servicios en el Área Norte 2016

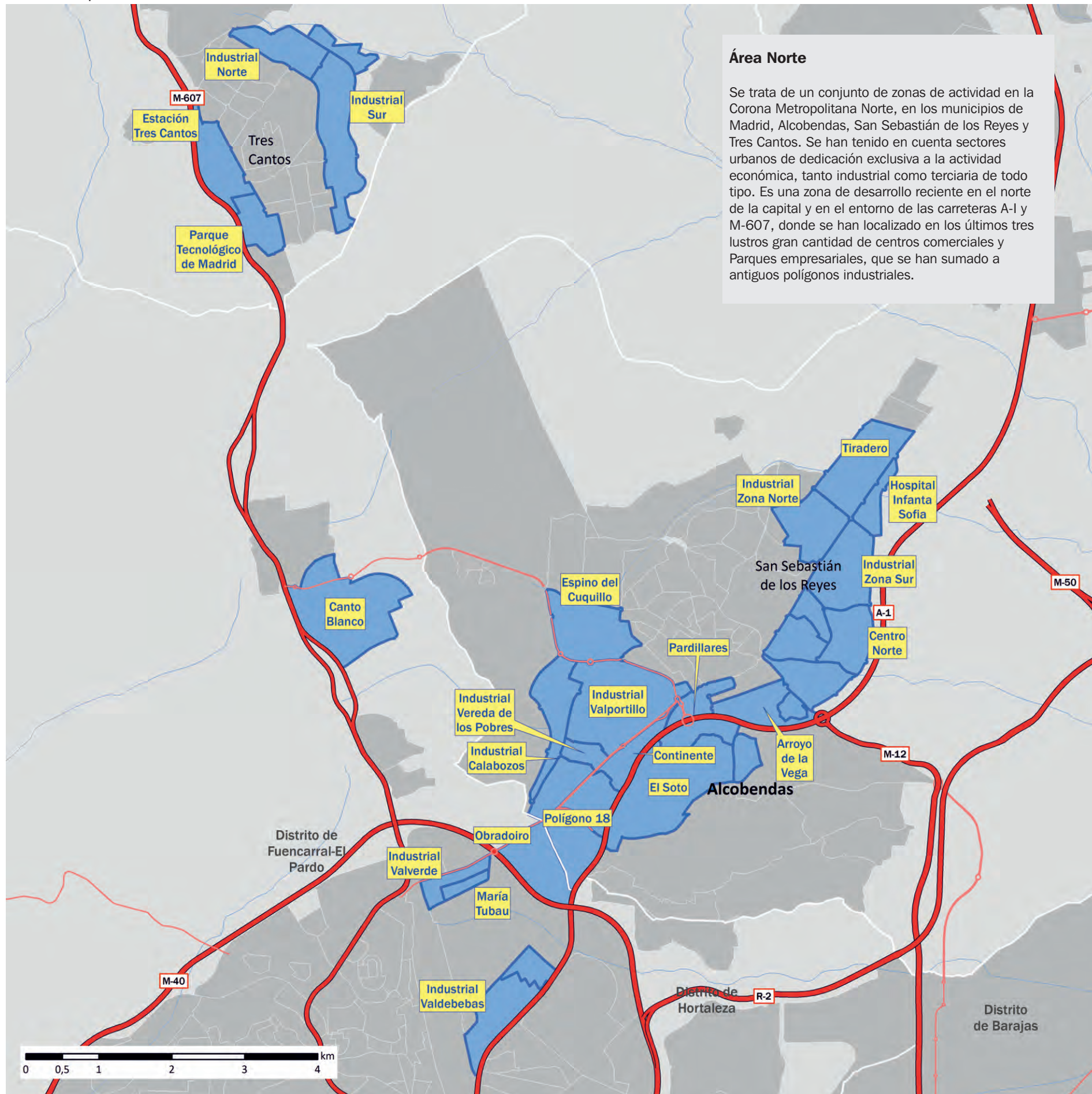

4.6. Caracterización de los trabajadores según nacionalidad, sexo y edad en el Área Norte 2016

Sectores urbanos de actividad con mayor número de empleos 2016

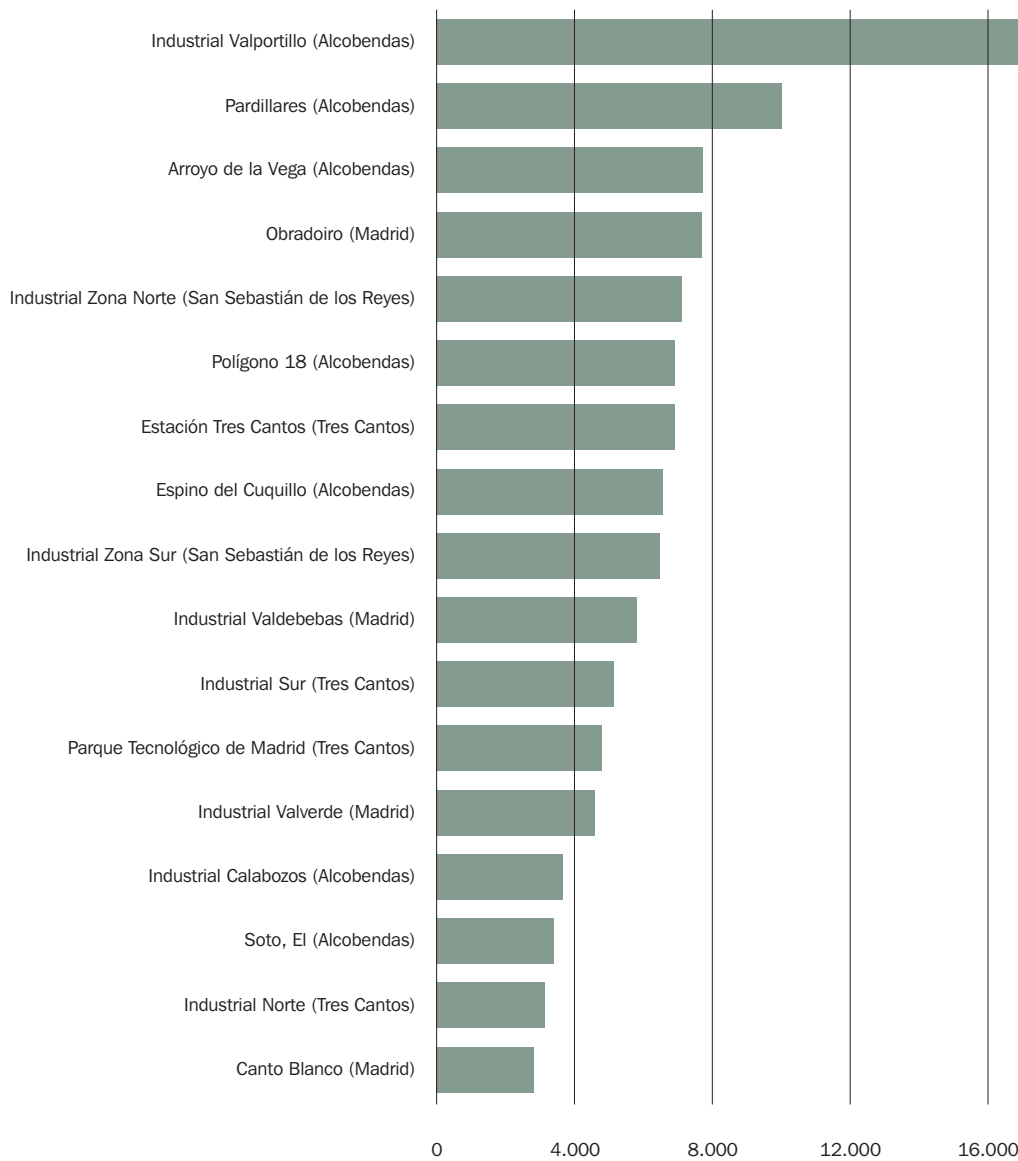

Trabajadores* según nacionalidad 2016

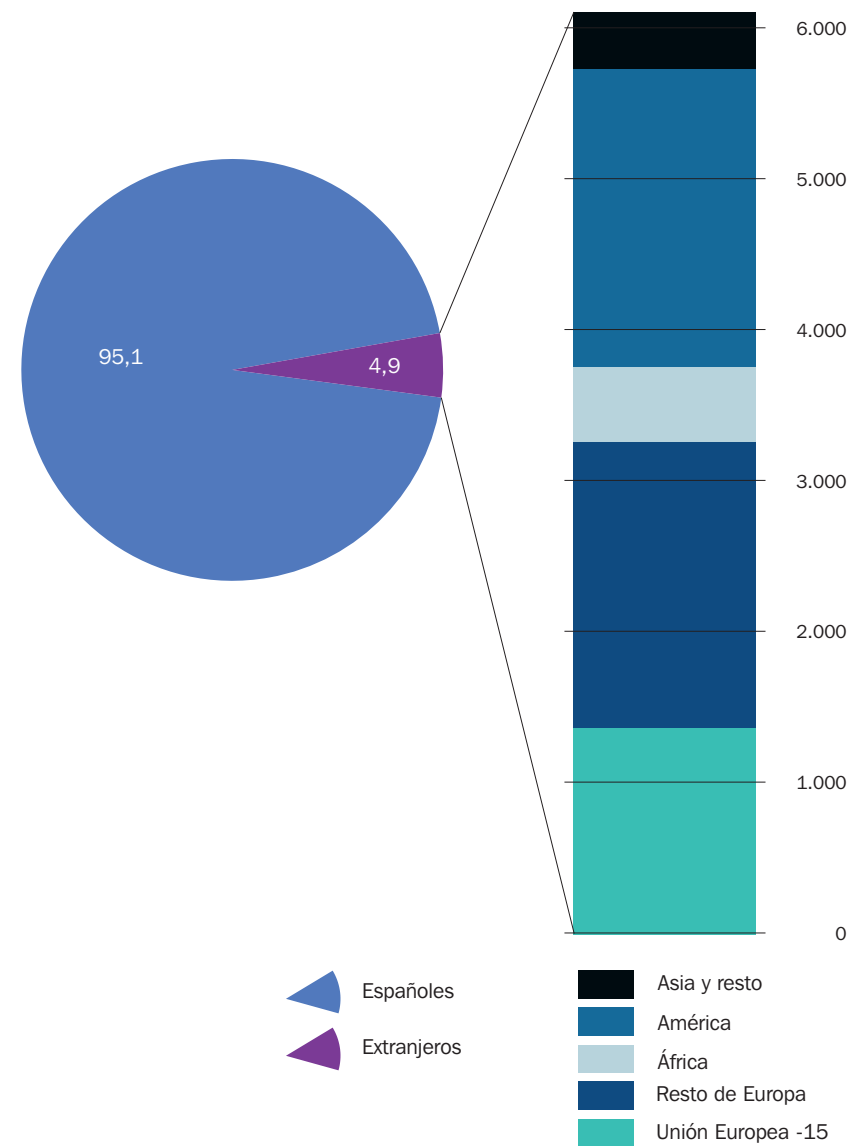

Trabajadores* según sexo 2016

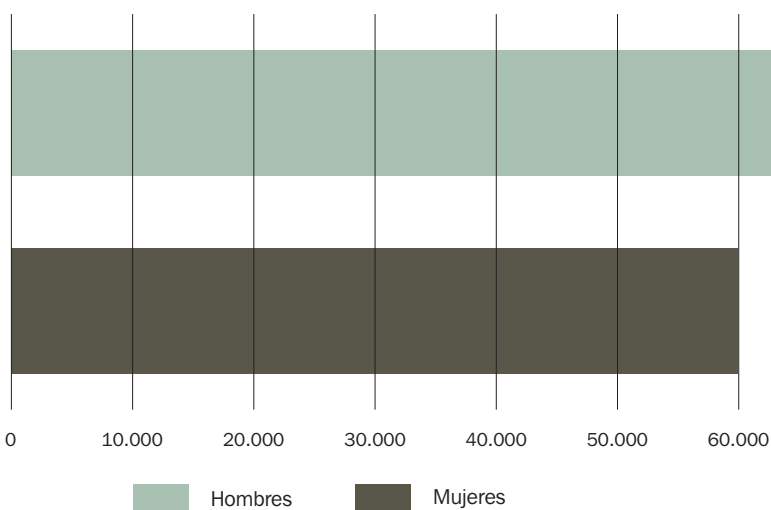

Trabajadores* según edad 2016

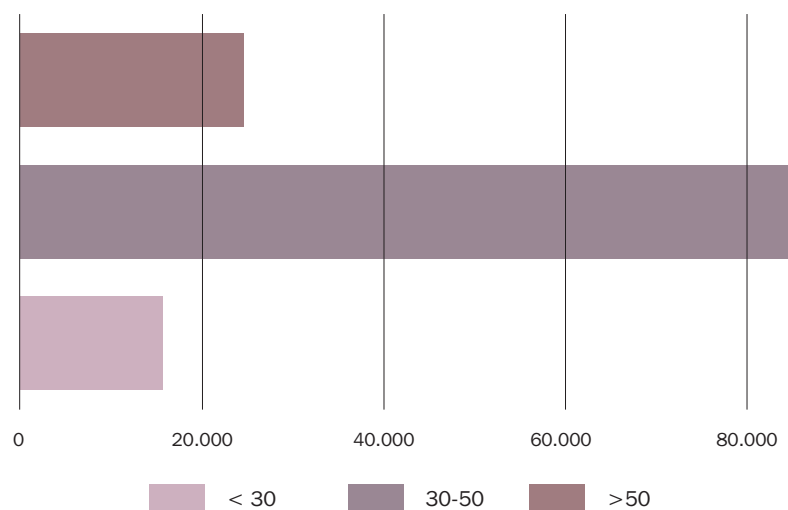

*Trabajadores por cuenta ajena

Desplazamientos hacia los principales centros de actividad económica. Área Norte

4.7. Caracterización de los trabajadores según rama de actividad, lugar de procedencia y distancia recorrida en el Área Norte 2016

Trabajadores* según rama de actividad 2016

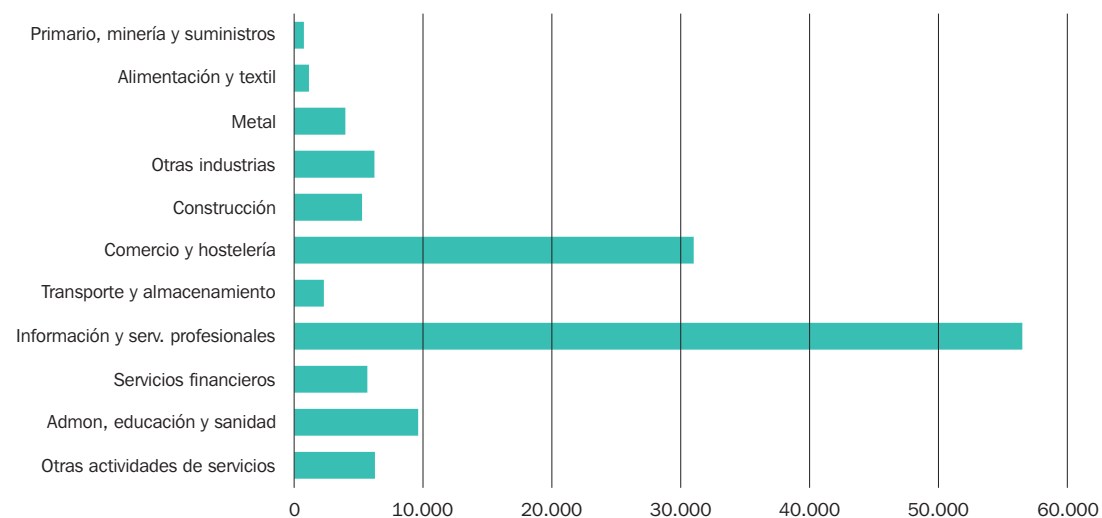

Lugar de procedencia de los trabajadores* 2016

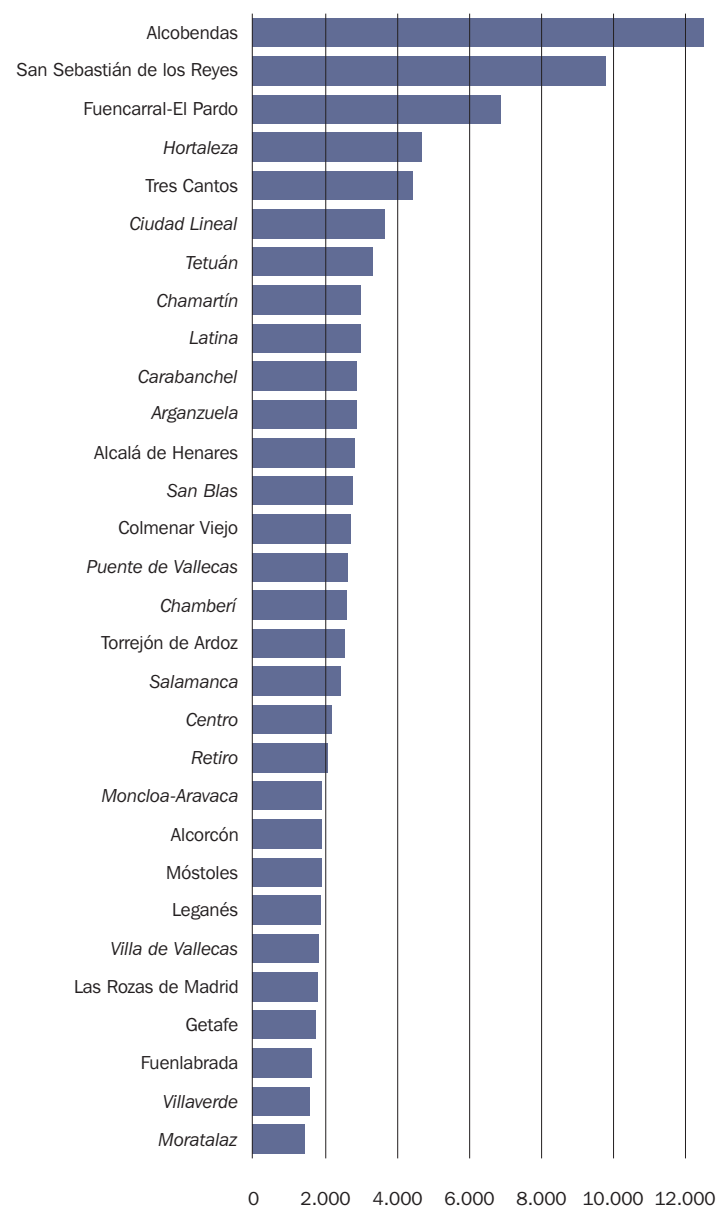

Trabajadores* según distancias hasta su puesto de trabajo 2016

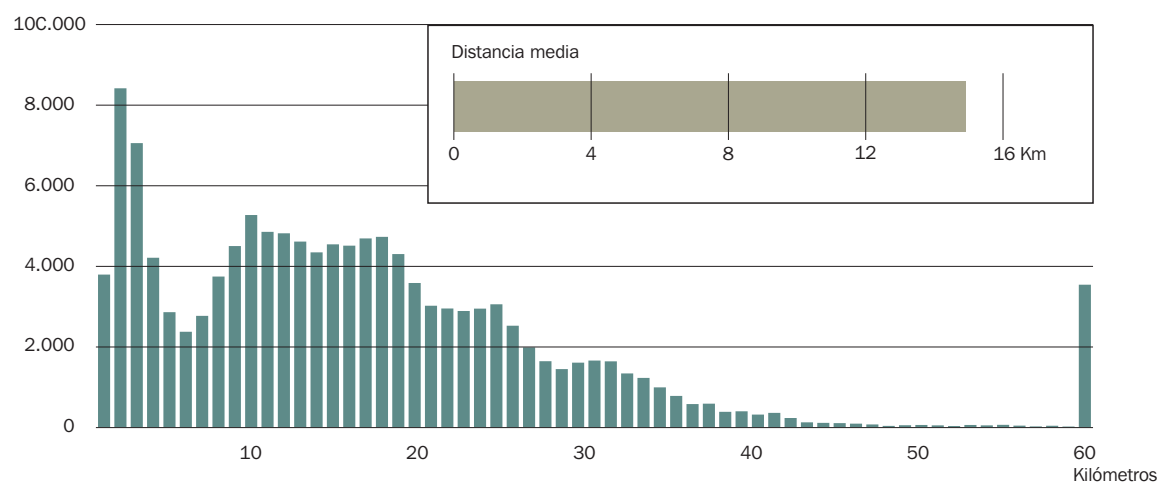

*Trabajadores por cuenta ajena

4.8. Flujos de los trabajadores* con destino en el Área Norte 2016

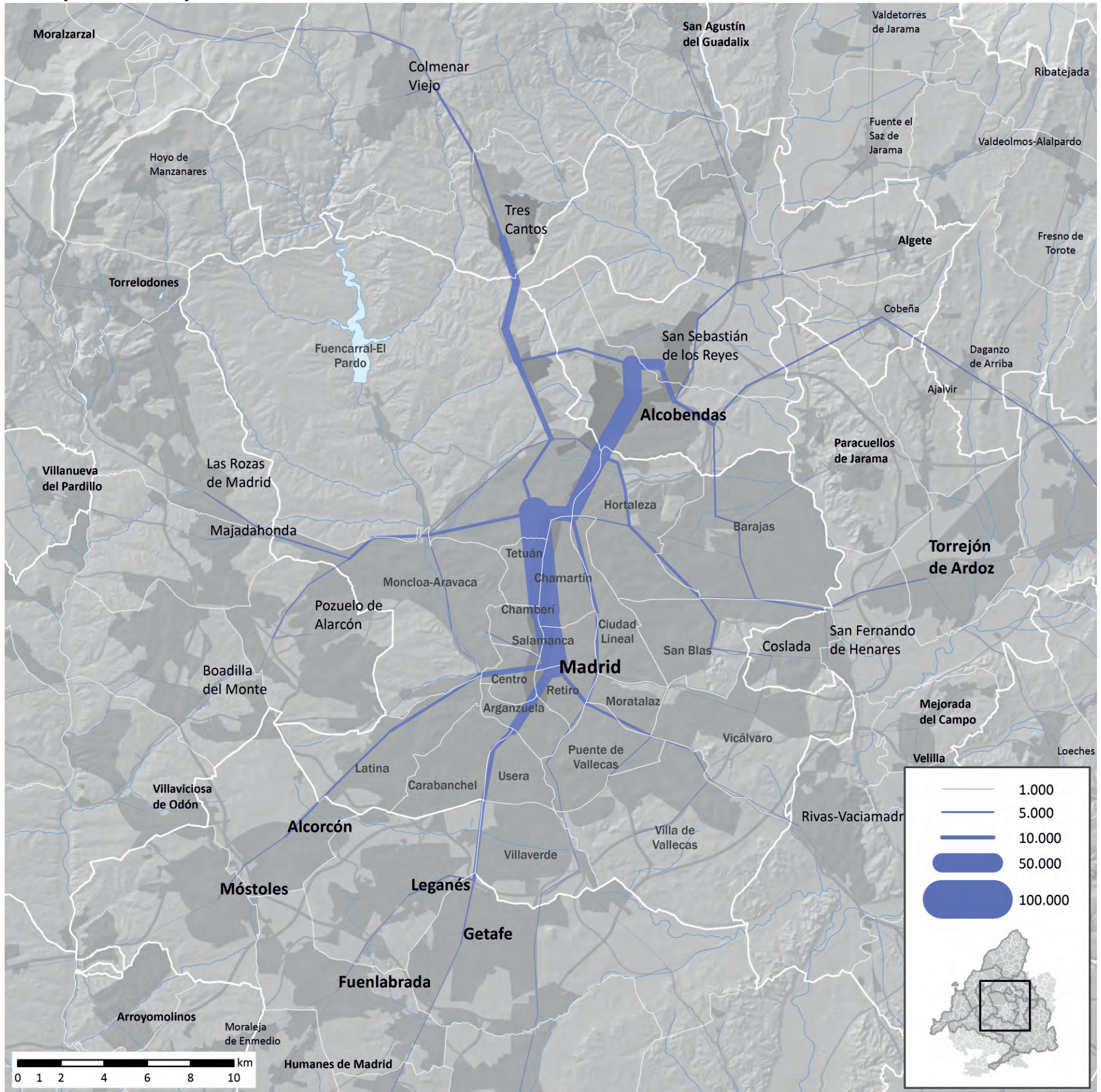

*Trabajadores por cuenta ajena

4.9. Principales zonas de actividad económica en servicios en el Eje de la Carretera de Barcelona 2016

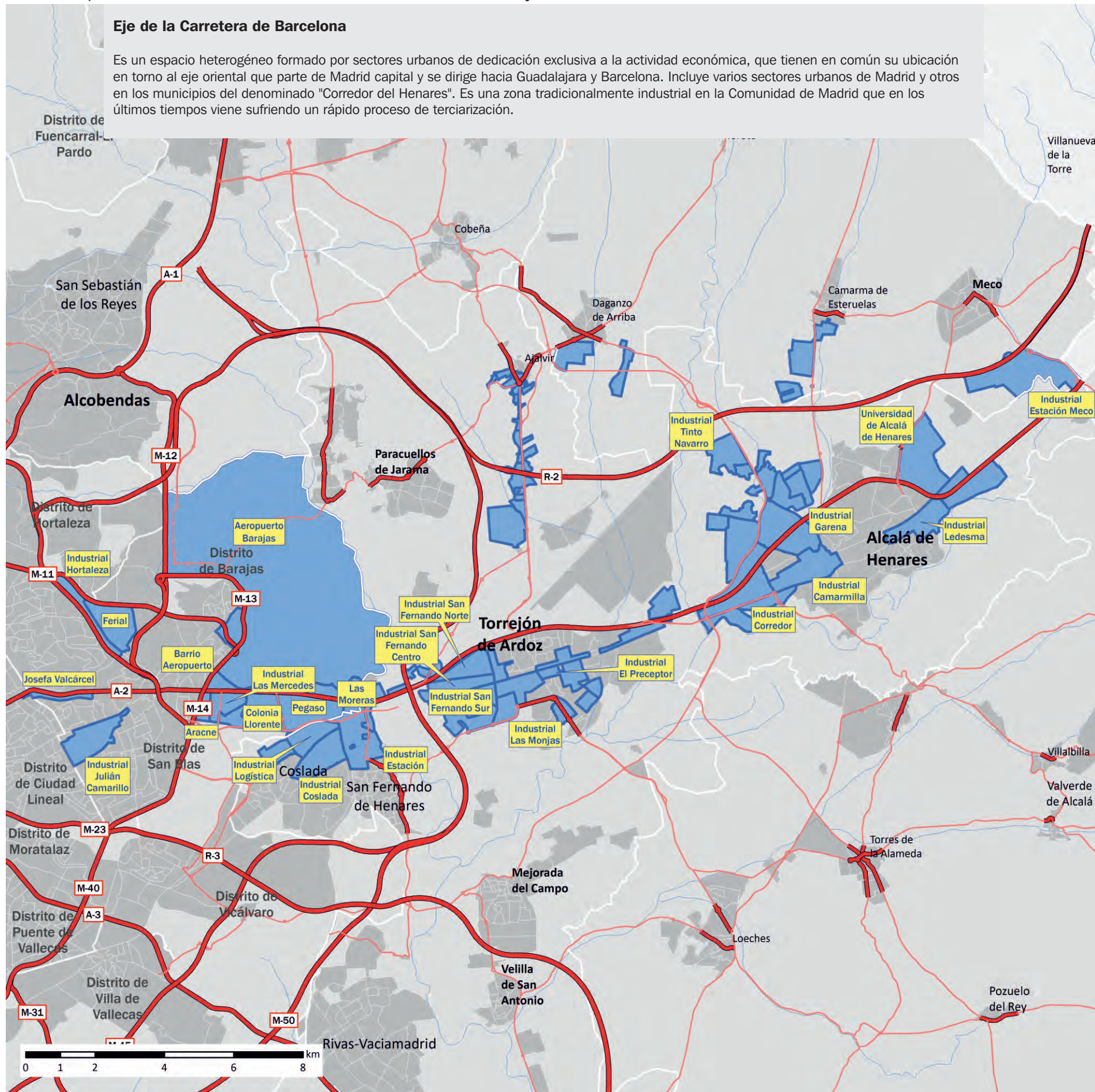

4.10. Caracterización de los trabajadores según nacionalidad, sexo y edad en el Eje de la Carretera de Barcelona 2016

Sectores urbanos de actividad con mayor número de empleos 2016

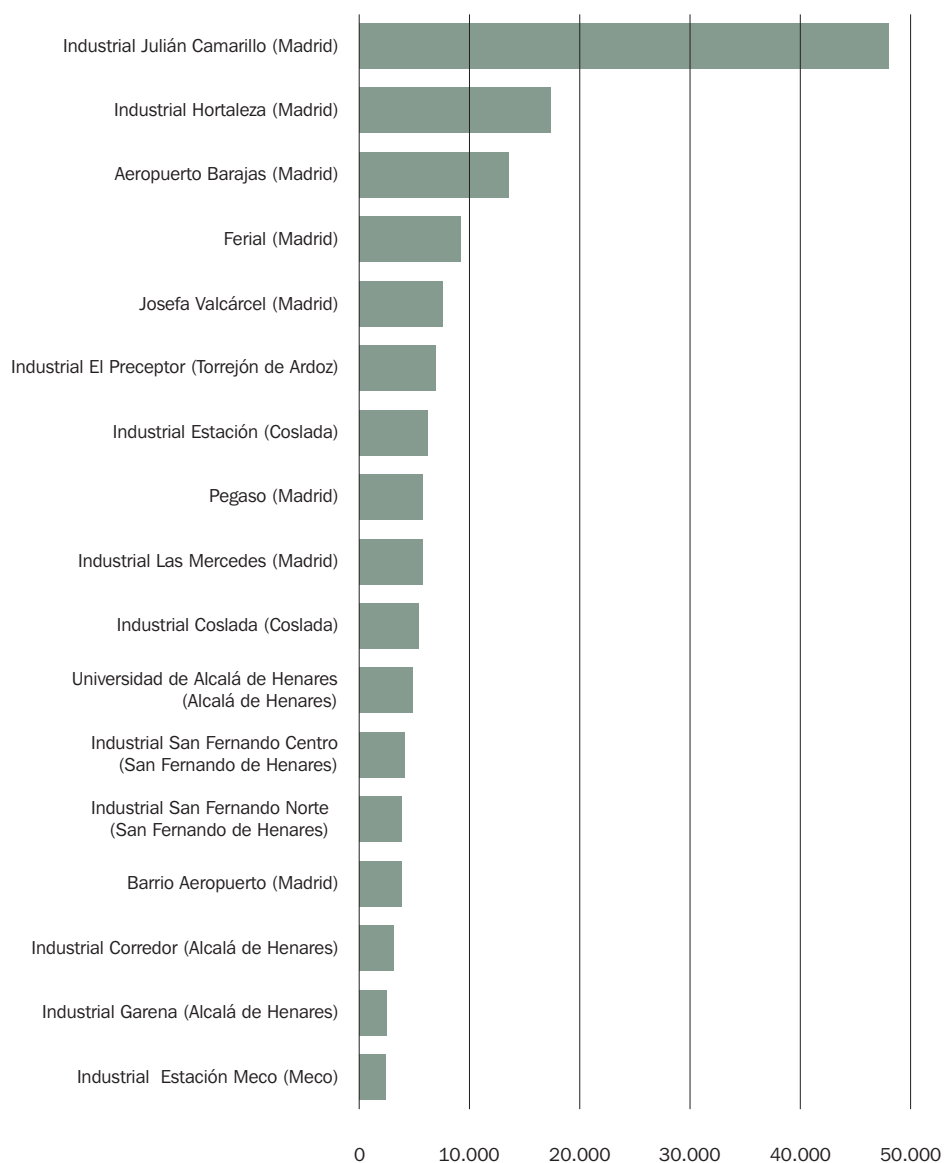

Trabajadores* según nacionalidad 2016

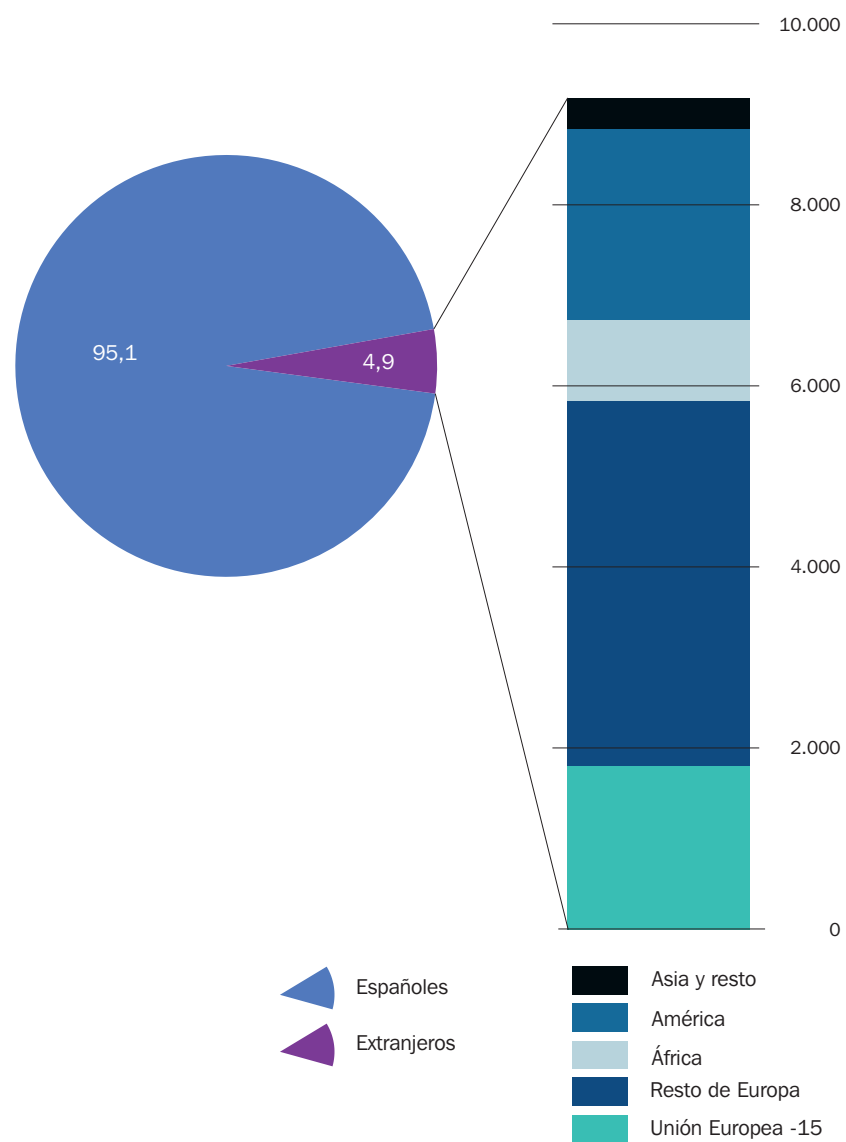

Trabajadores* según sexo 2016

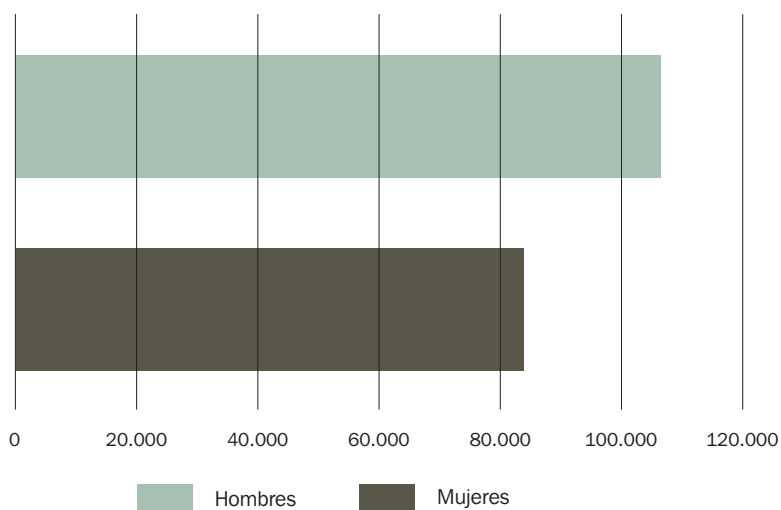

Trabajadores* según edad 2016

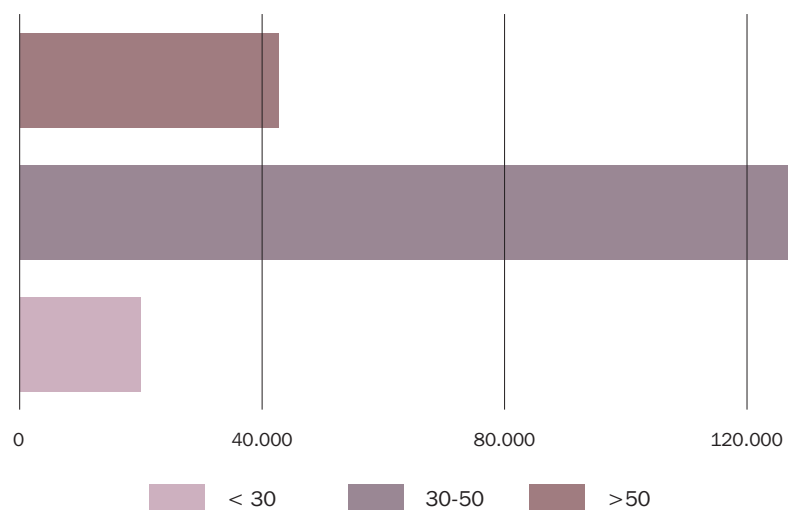

*Trabajadores por cuenta ajena

Desplazamientos hacia los principales centros de actividad económica. Eje de la Carretera de Barcelona

4.11. Caracterización de los trabajadores según rama de actividad, lugar de procedencia y distancia recorrida en el Eje de la C. de Barcelona 2016

Trabajadores* según rama de actividad 2016

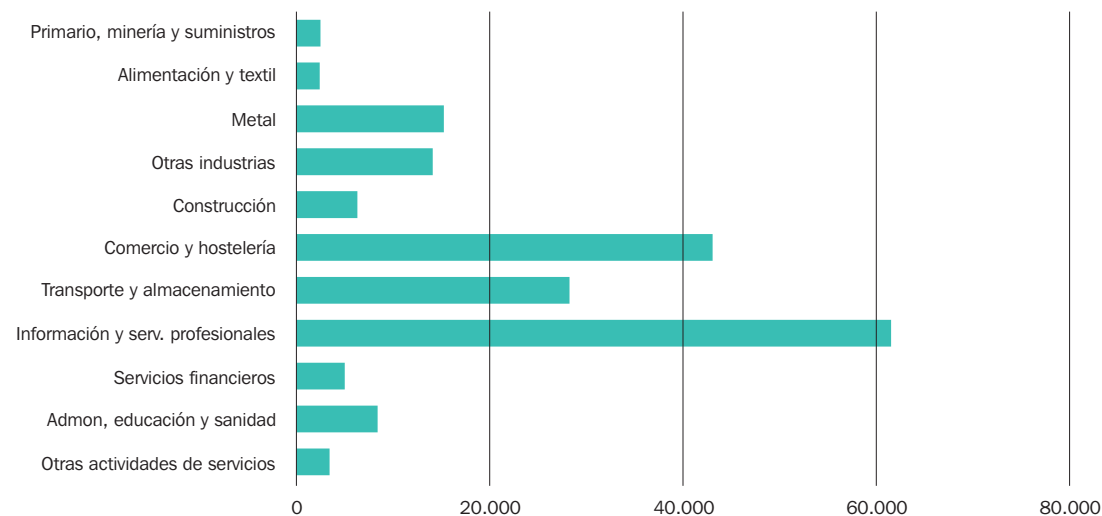

Lugar de procedencia de los trabajadores* 2016

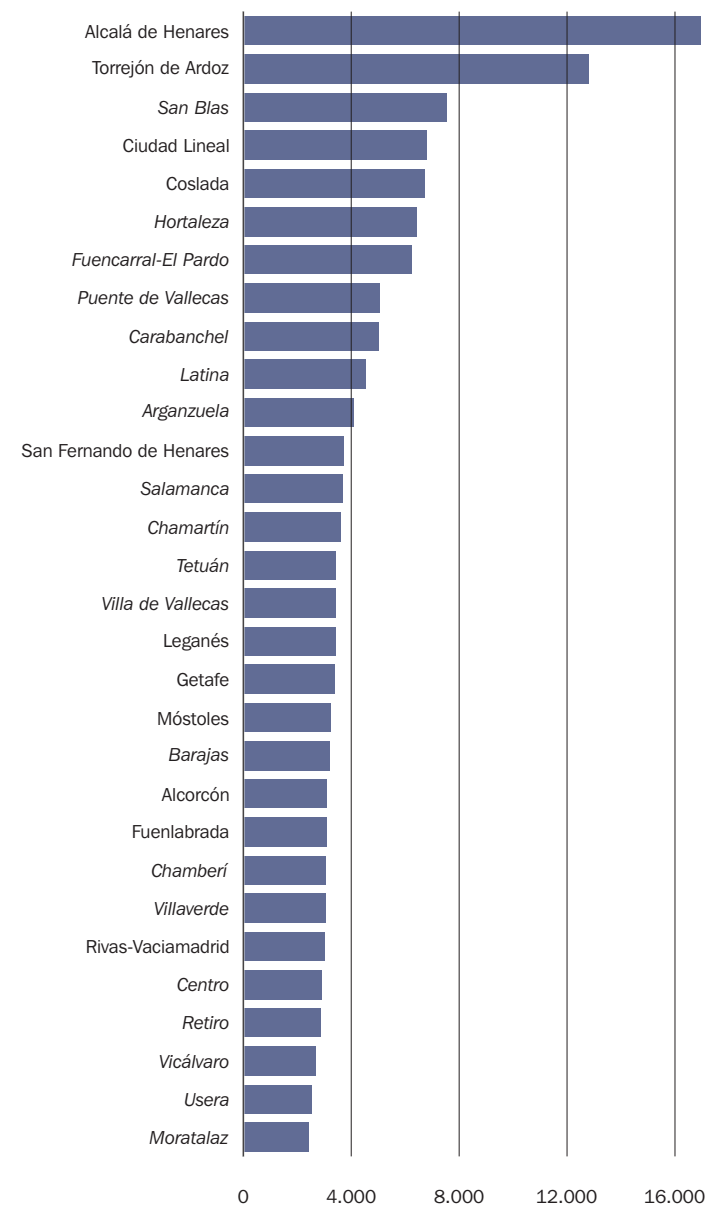

Trabajadores* según distancias hasta su puesto de trabajo 2016

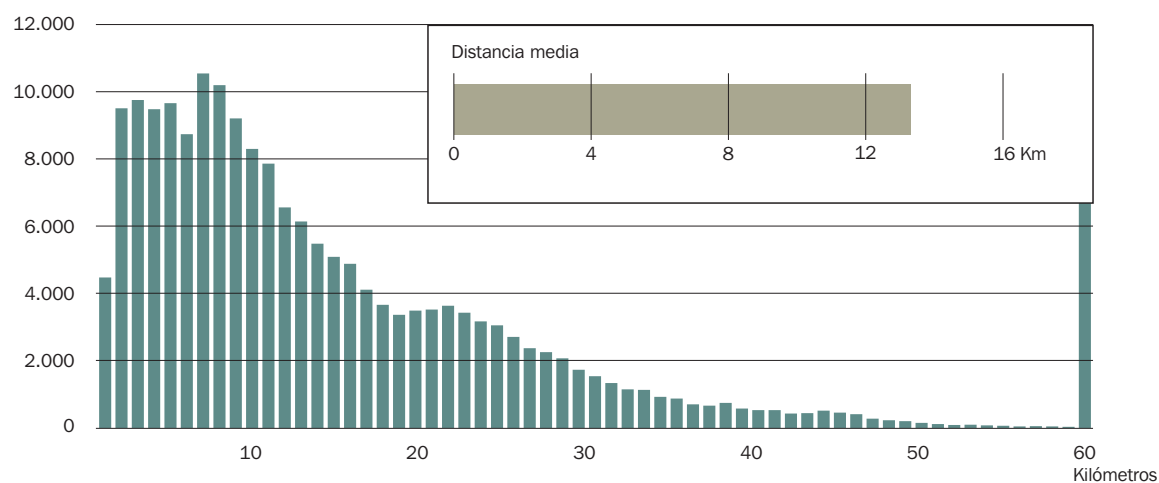

*Trabajadores por cuenta ajena

4.12. Flujos de los trabajadores* con destino en el Eje de la Carretera de Barcelona 2016

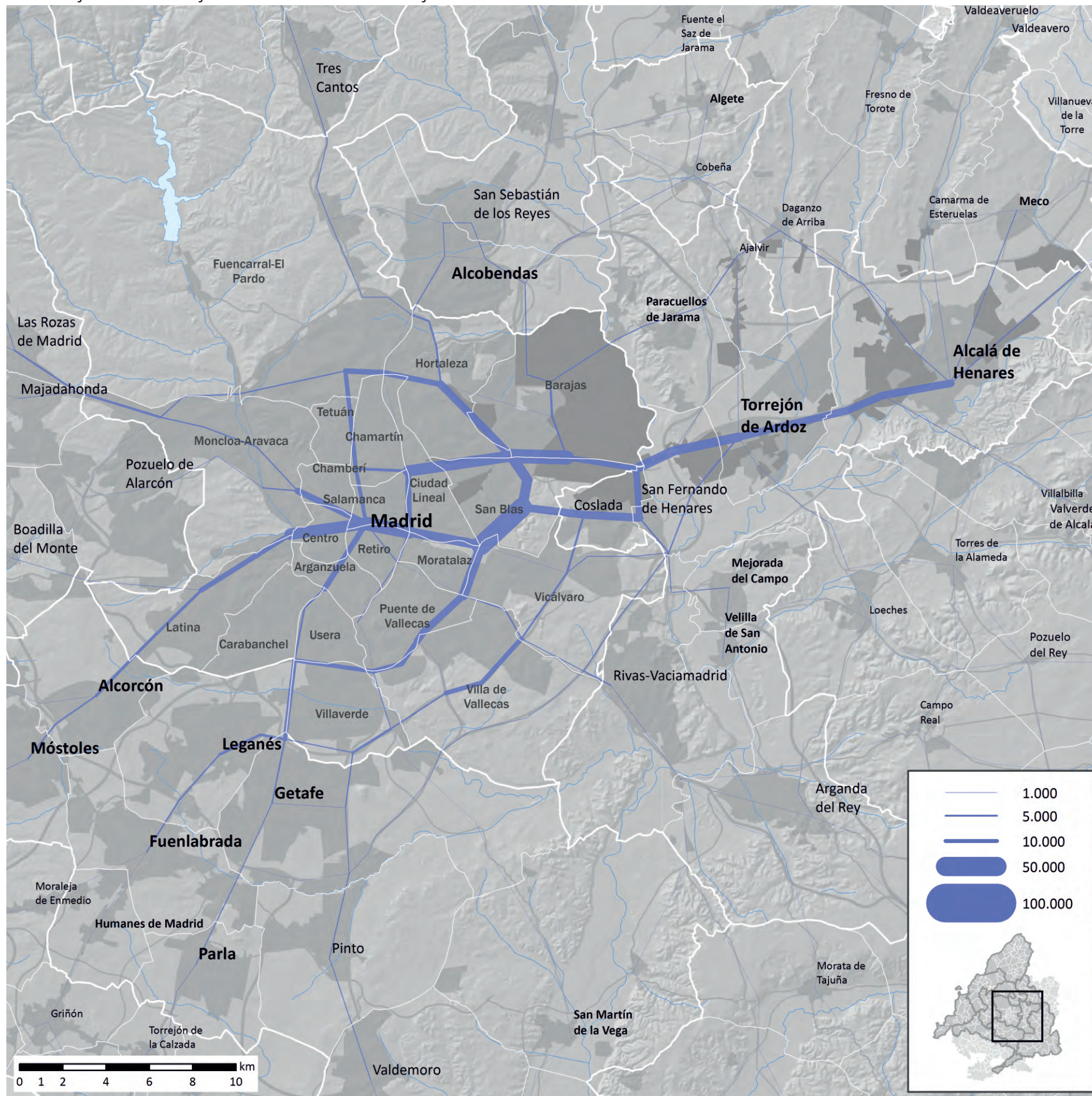

*Trabajadores por cuenta ajena

Desplazamientos hacia los principales centros de actividad económica. Eje Noroeste-Carretera A-6

4.13. Principales zonas de actividad económica en servicios en el Eje Noroeste-Carretera A-6 2016

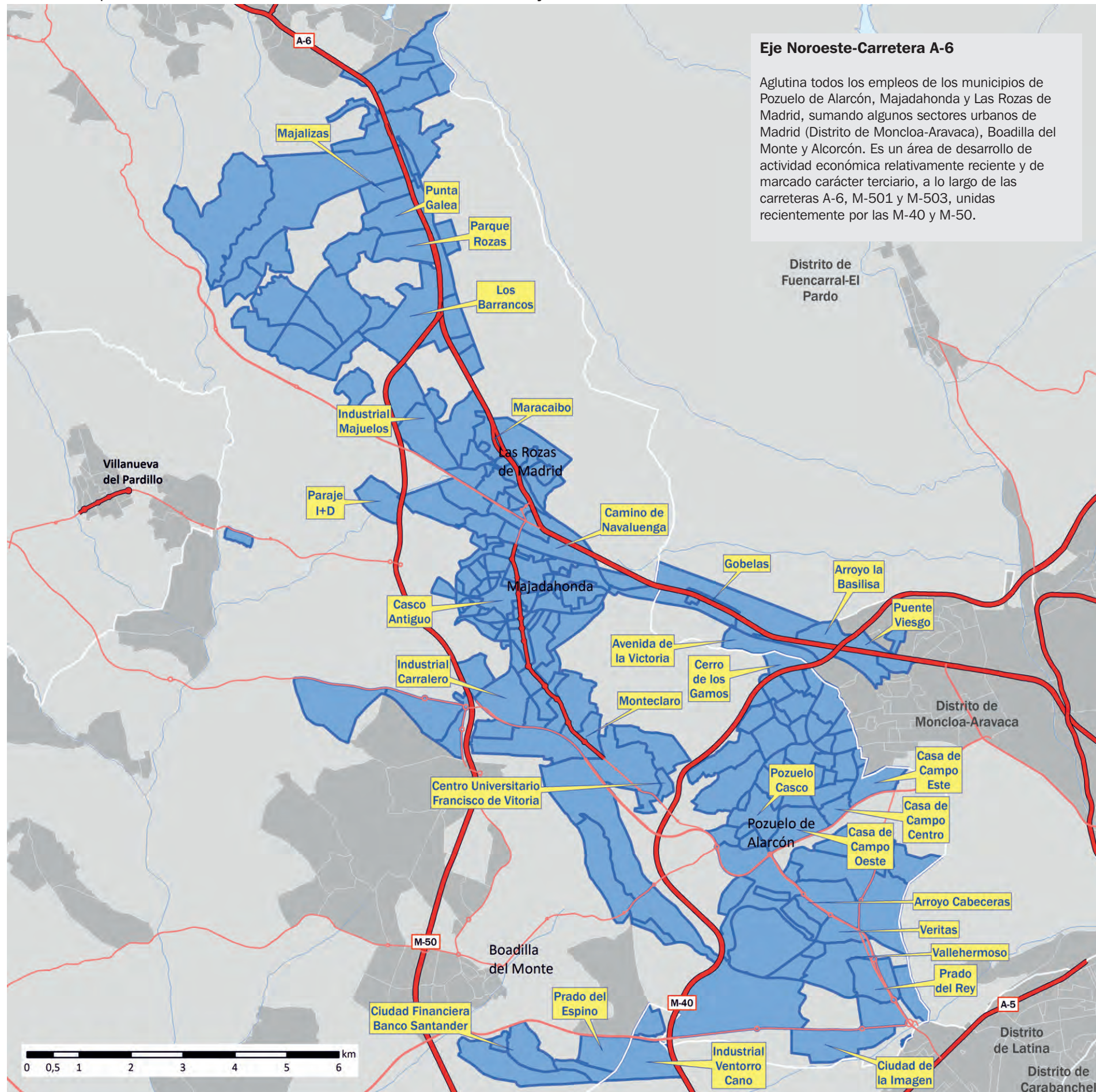

4.14. Caracterización de los trabajadores según nacionalidad, sexo y edad n el Eje Noroeste-Carretera A-6 2016

Sectores urbanos de actividad con mayor número de empleos 2016

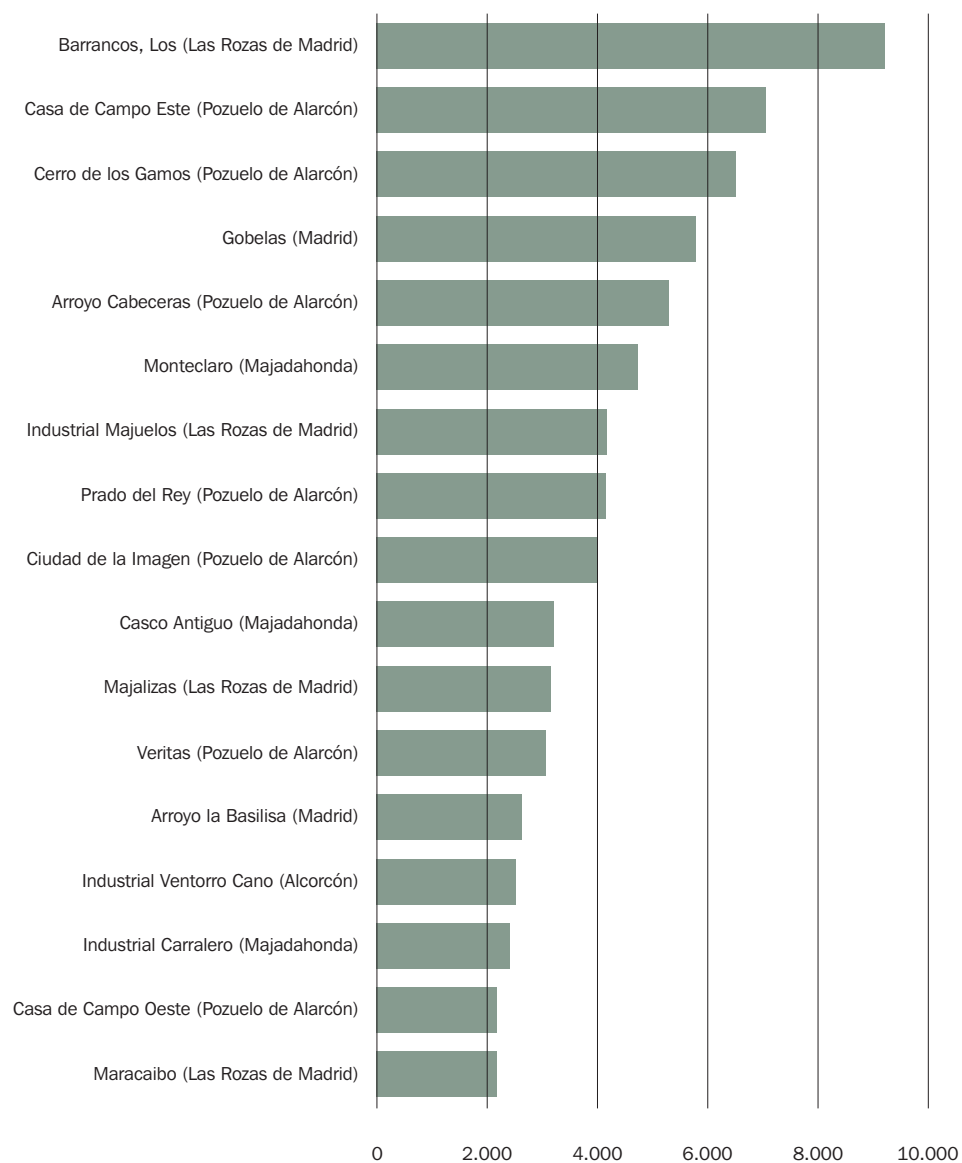

Trabajadores* según nacionalidad 2016

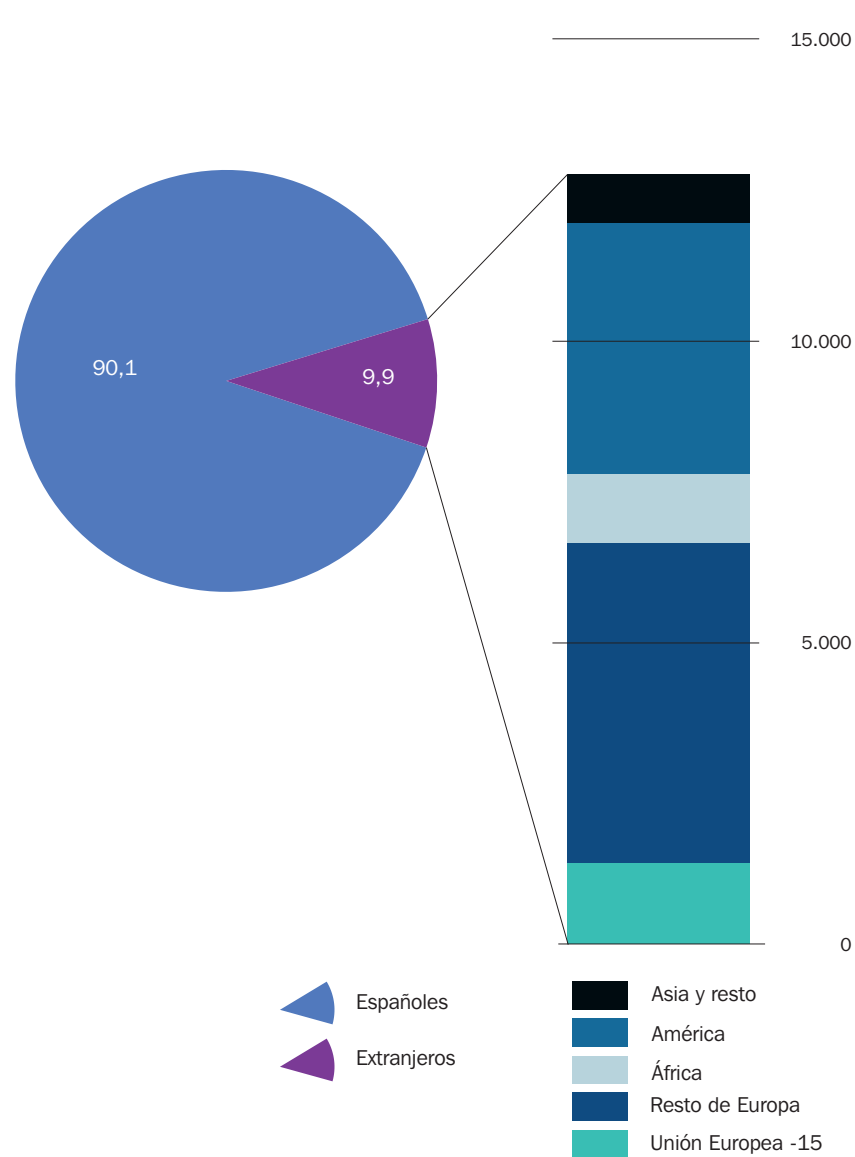

Trabajadores* según sexo 2016

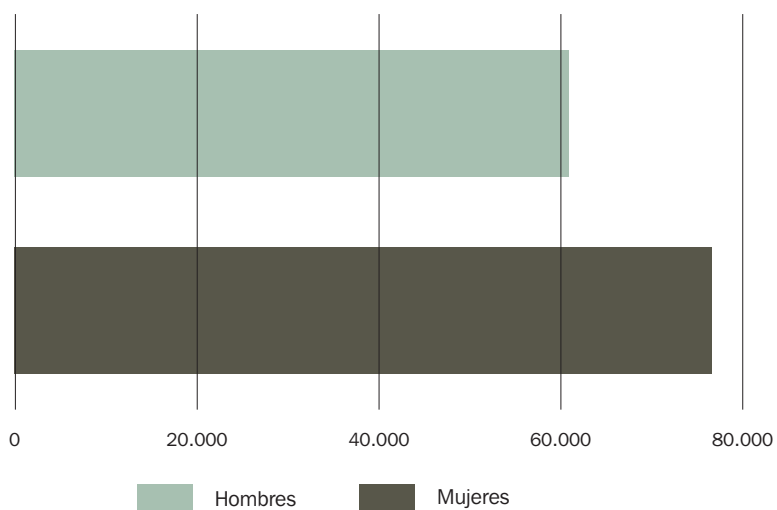

Trabajadores* según edad 2016

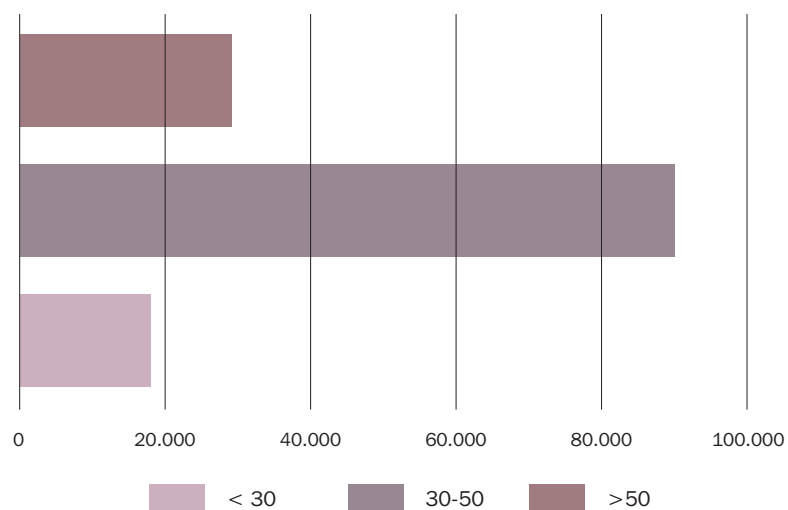

*Trabajadores por cuenta ajena

Desplazamientos hacia los principales centros de actividad económica. Eje Noroeste-Carretera A-6

4.15. Caracterización de los trabajadores según rama de actividad, lugar de procedencia y distancia recorrida en el Eje Noroeste-Carretera A-6 2016

Trabajadores* según rama de actividad 2016

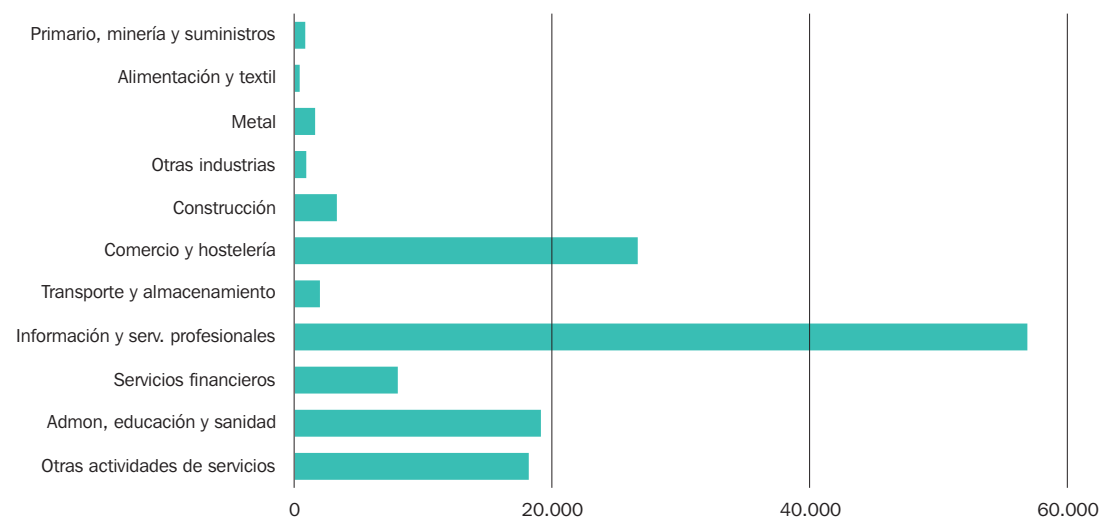

Lugar de procedencia de los trabajadores* 2016

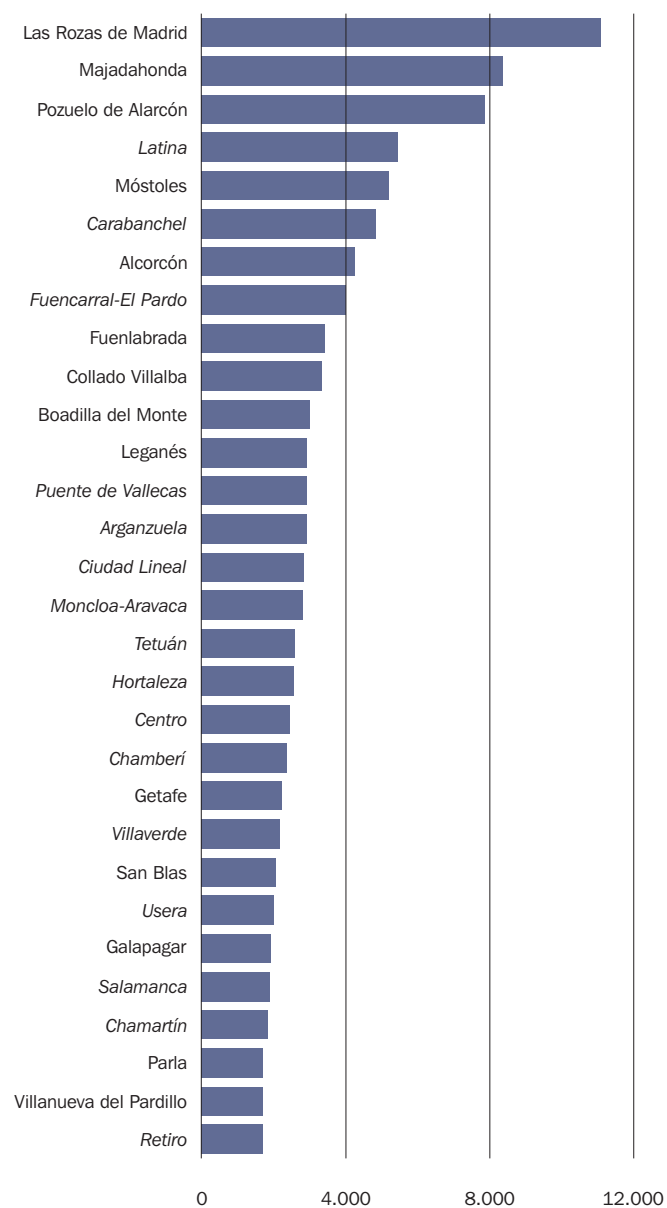

Trabajadores* según distancias hasta su puesto de trabajo 2016

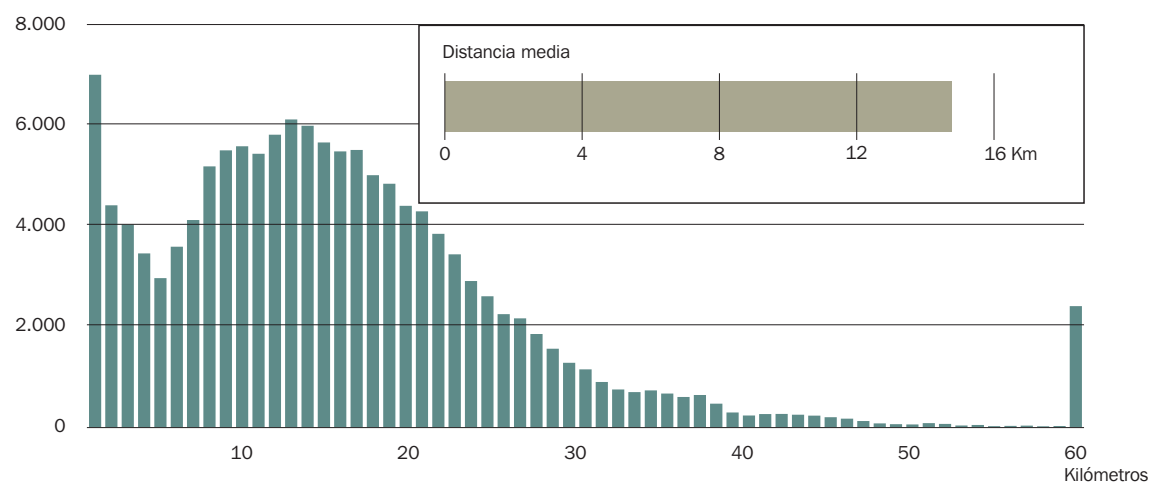

*Trabajadores por cuenta ajena

4.16. Flujos de los trabajadores* con destino en el Eje Noroeste-Carretera A-6 2016

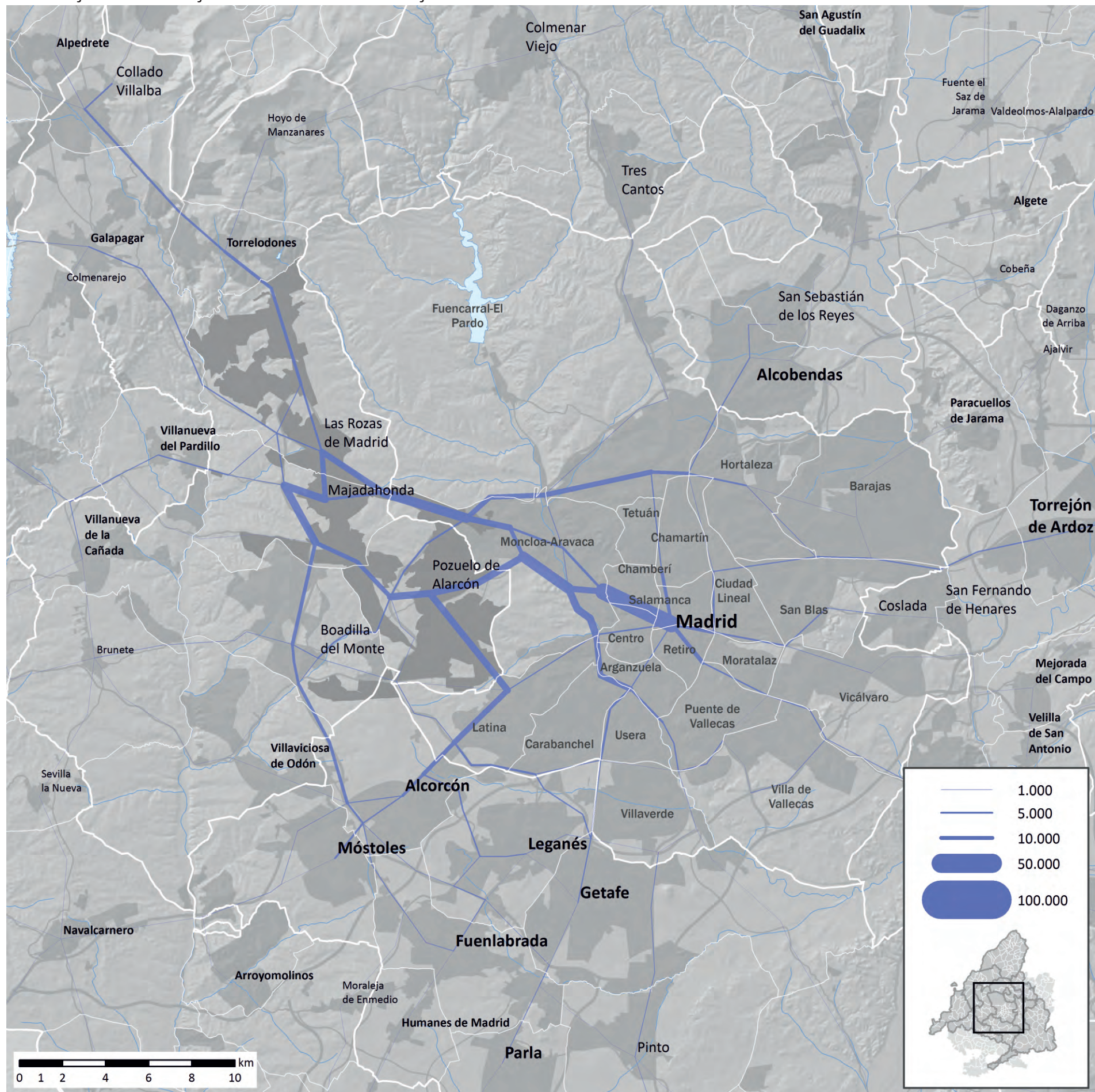

*Trabajadores por cuenta ajena

4.17. Principales zonas de actividad económica en servicios en la Constelación Industrial del Sur 2016

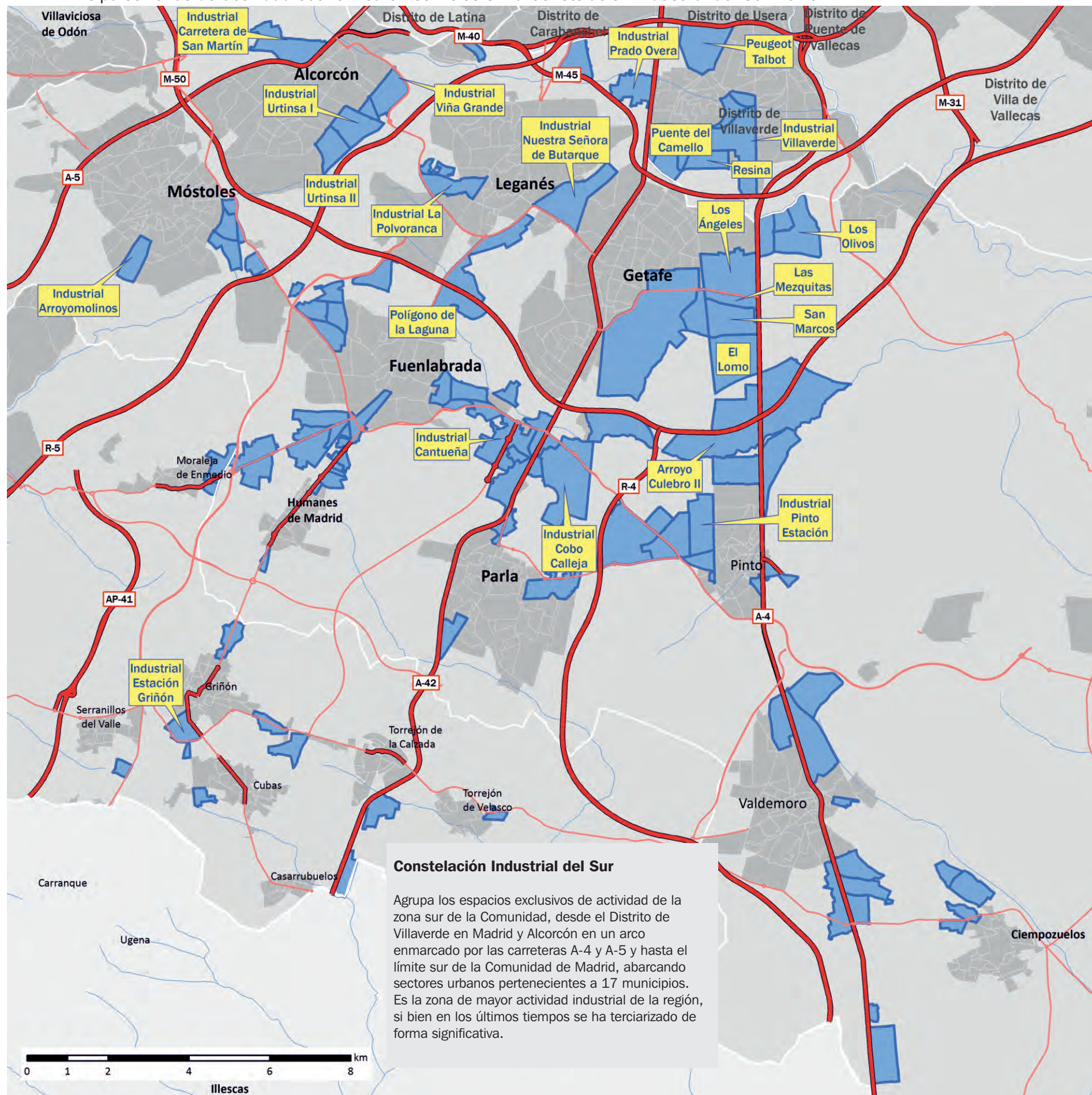

4.18. Caracterización de los trabajadores según nacionalidad, sexo y edad en la Constelación Industrial del Sur 2016

Sectores urbanos de actividad con mayor número de empleos 2016

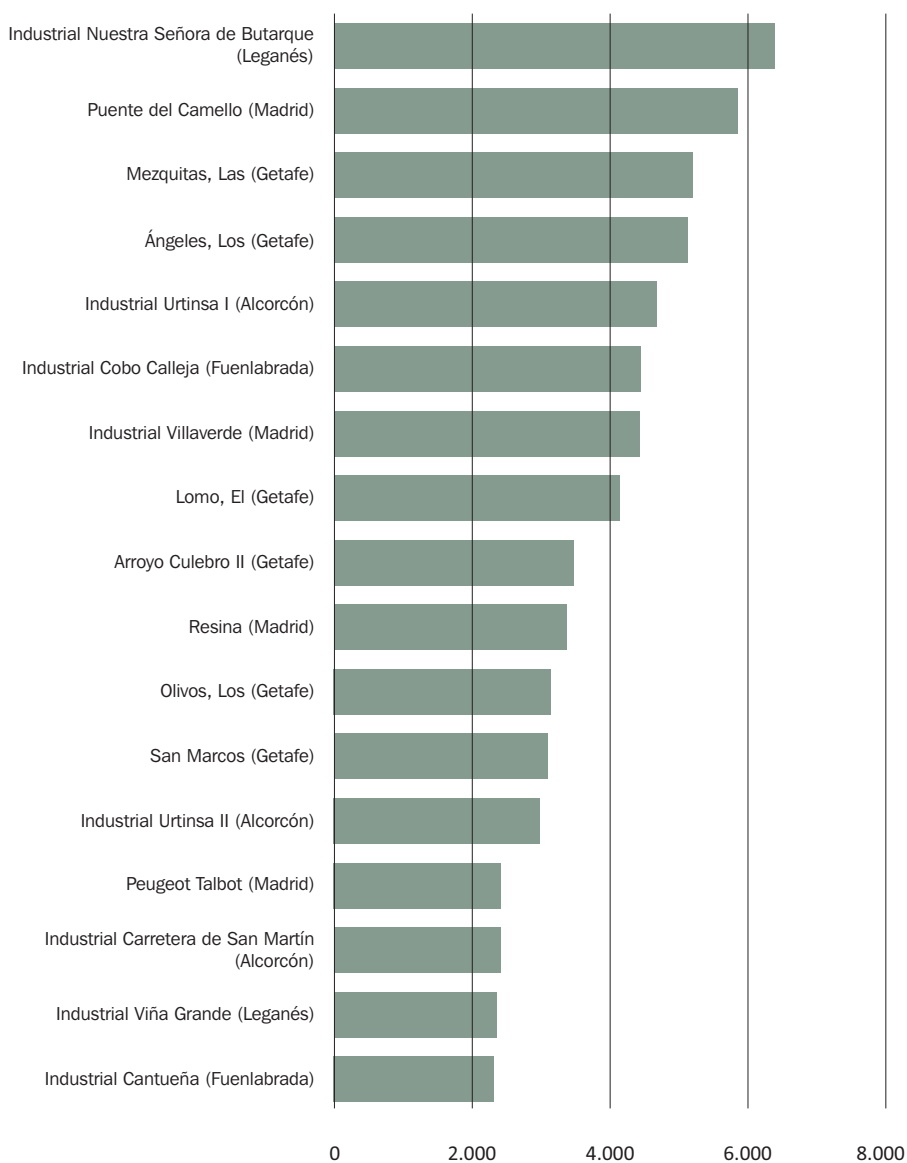

Trabajadores* según nacionalidad 2016

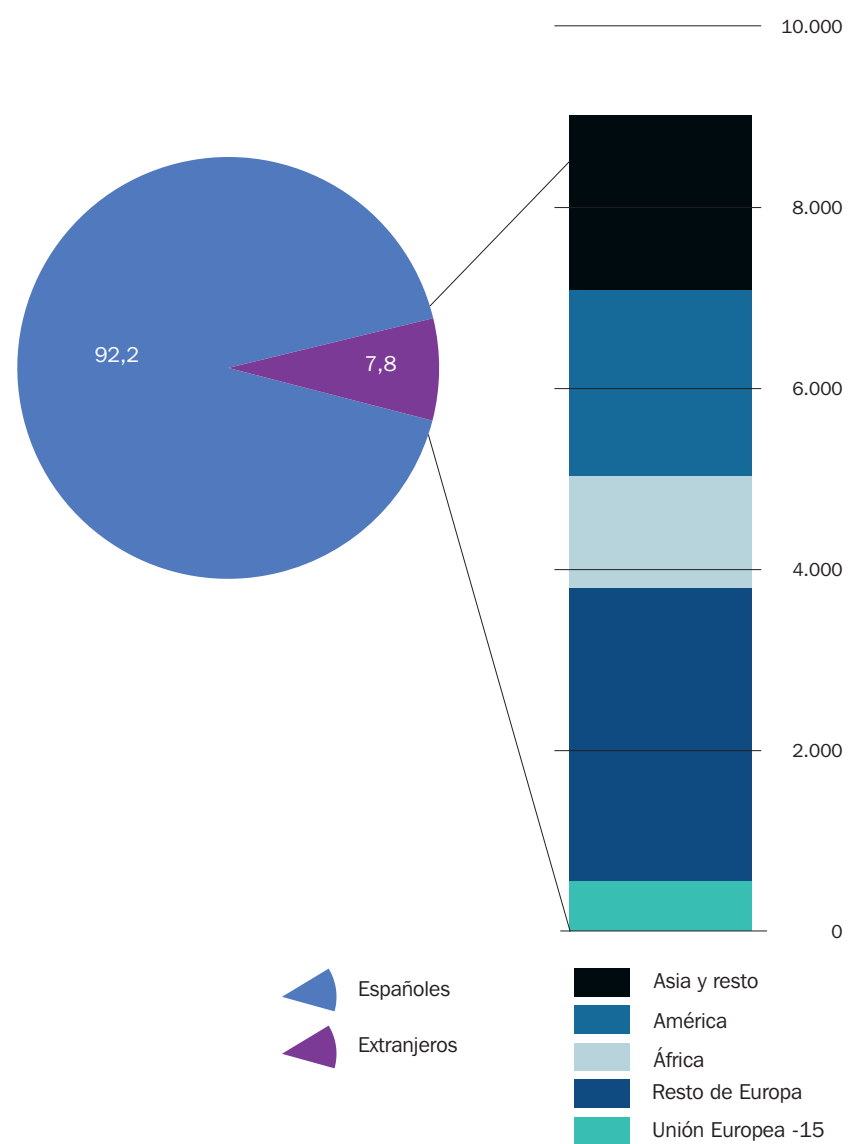

Trabajadores* según sexo 2016

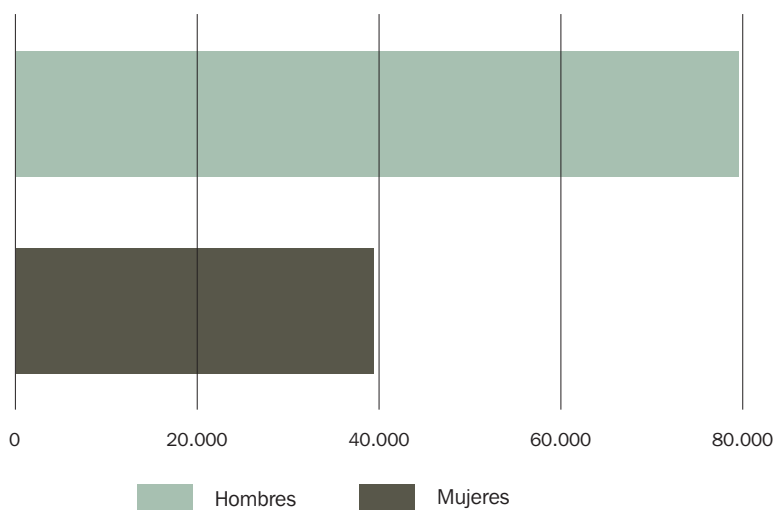

Trabajadores* según edad 2016

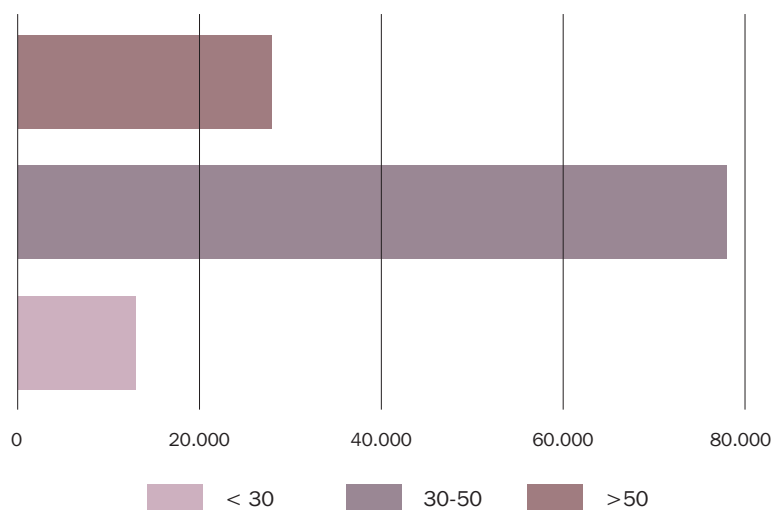

*Trabajadores por cuenta ajena

Desplazamientos hacia los principales centros de actividad económica. Constelación Industrial del Sur

4.19. Caracterización de los trabajadores según rama de actividad, lugar de procedencia y distancia recorrida en la Constelación Industrial del Sur 2016

Trabajadores* según rama de actividad 2016

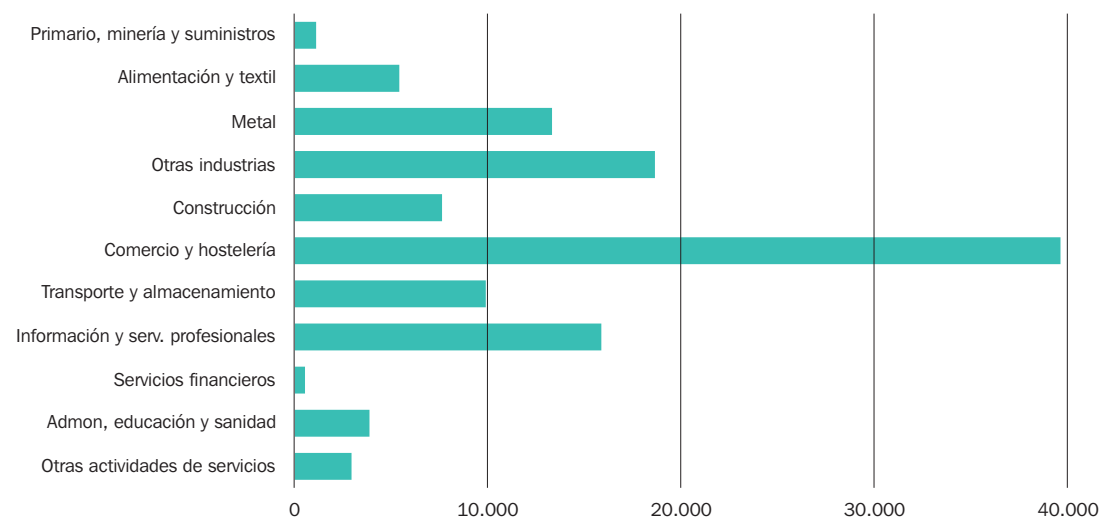

Lugar de procedencia de los trabajadores* 2016

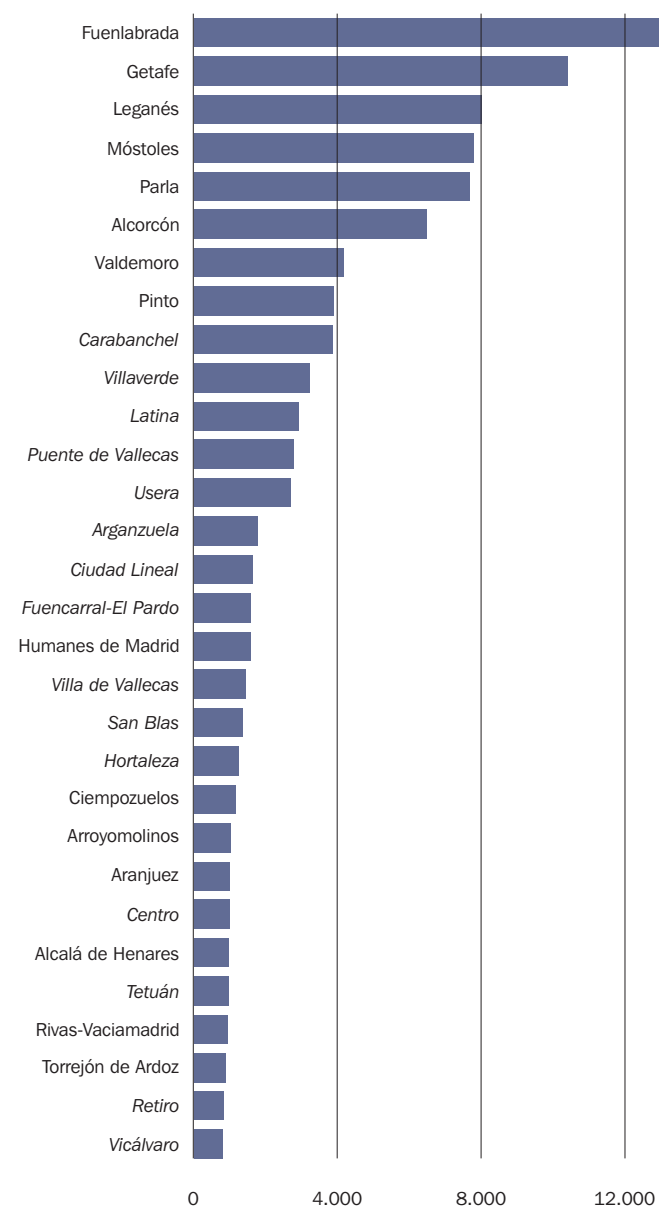

Trabajadores* según distancias hasta su puesto de trabajo 2016

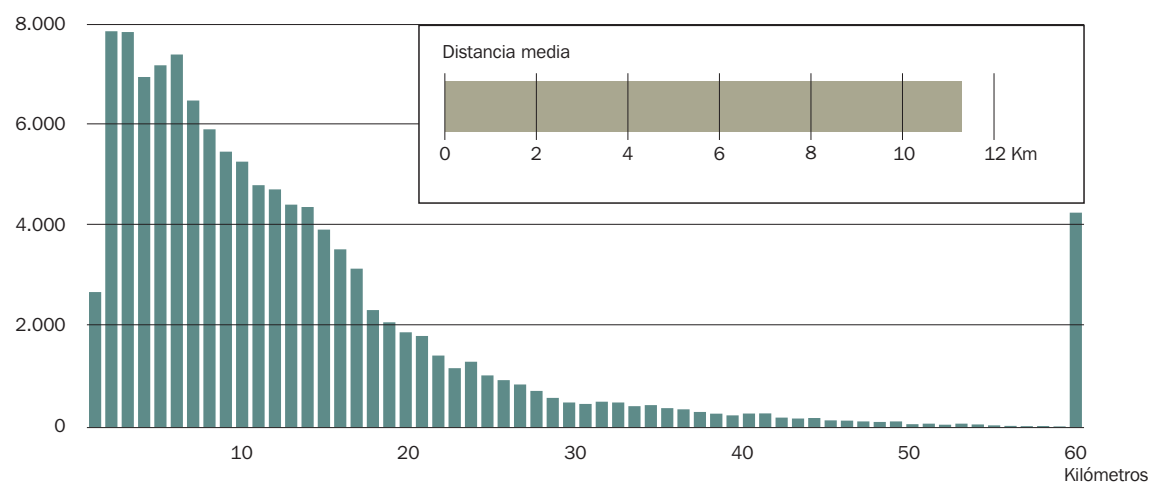

*Trabajadores por cuenta ajena

4.20. Flujos de los trabajadores* con destino en la Constelación Industrial del Sur 2016

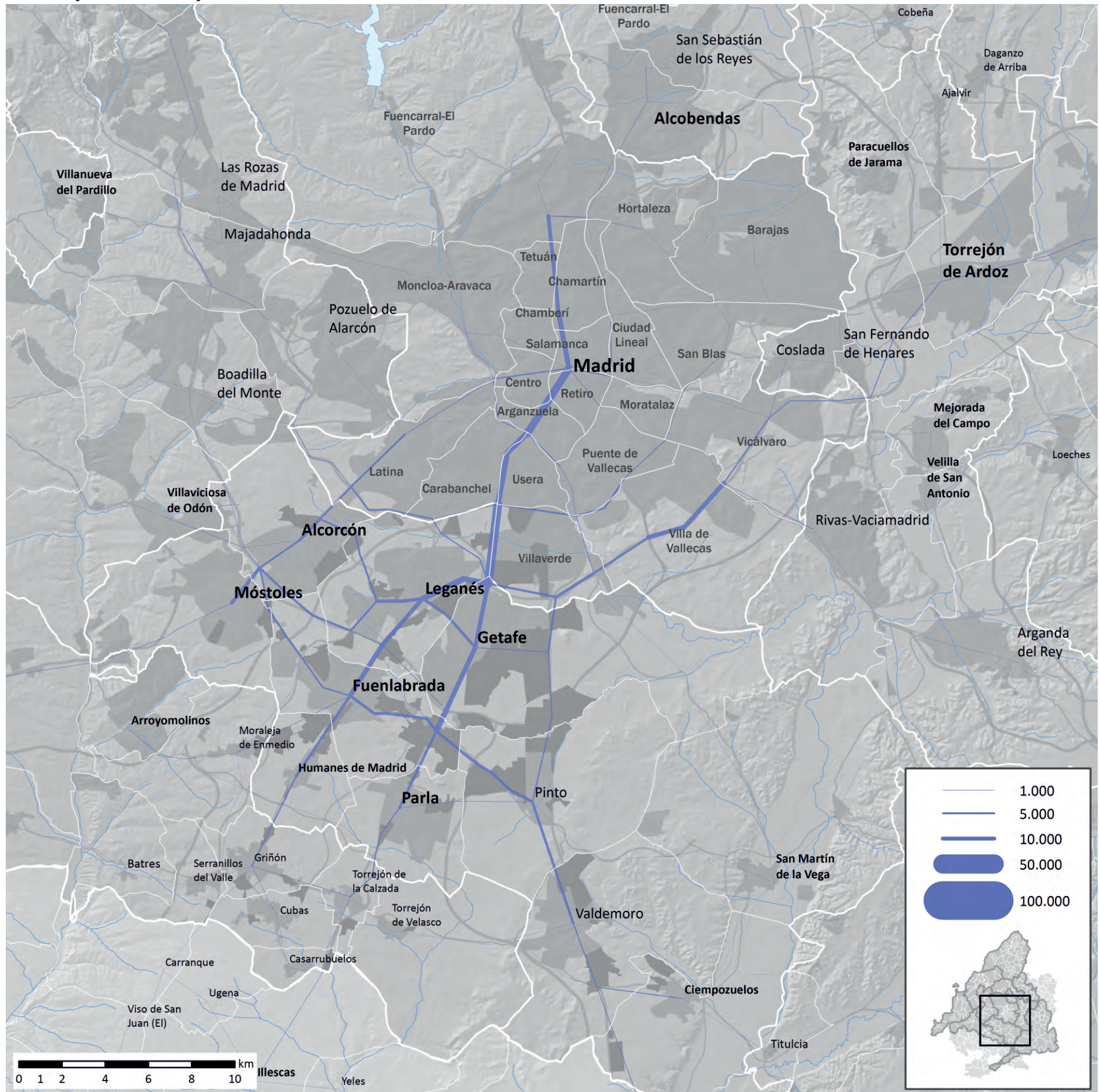

*Trabajadores por cuenta ajena



ÍNDICE DE FIGURAS Y MAPAS

- 5.1. Flujos intermunicipales de trabajadores en la Comunidad de Madrid. Hombres 2016
- 5.2. Flujos intermunicipales de trabajadores en la Comunidad de Madrid. Mujeres 2016
- 5.3. Distancias medias según sexo, edad y nacionalidad 2016
- 5.4. Flujos intermunicipales de trabajadores menores de 30 años 2016
- 5.5. Flujos intermunicipales de trabajadores entre 30 y 50 años 2016
- 5.6. Flujos intermunicipales de trabajadores mayores de 50 años 2016
- 5.7. Localización de los empleos ocupados por extranjeros. Sectores urbanos 2016
- 5.8. Localización de los empleos ocupados por extranjeros. Sectores urbanos. Detalle 2016
- 5.9. Flujos intermunicipales de trabajadores españoles y extranjeros 2016
- 5.10. Flujos intermunicipales de trabajadores Europeos UE-15 (excepto españoles) 2016
- 5.11. Flujos intermunicipales de trabajadores del resto de Europa 2016
- 5.12. Flujos intermunicipales de trabajadores americanos 2016
- 5.13. Flujos intermunicipales de trabajadores africanos 2016
- 5.14. Flujos intermunicipales de trabajadores asiáticos y otros 2016
- 5.15. Distancias medias según sector de actividad 2016
- 5.16. Flujos intermunicipales de trabajadores en el sector Primario e Industria 2016
- 5.17. Flujos intermunicipales de trabajadores en la Construcción 2016
- 5.18. Flujos intermunicipales de trabajadores en Comercio y Hostelería 2016
- 5.19. Flujos intermunicipales de trabajadores en Transporte y Almacenamiento 2016
- 5.20. Flujos intermunicipales de trabajadores en Información y Servicios Profesionales 2016
- 5.21. Flujos intermunicipales de trabajadores en Servicios Financieros 2016
- 5.22. Flujos intermunicipales de trabajadores en Administración, Educación y Sanidad 2016
- 5.23. Flujos intermunicipales de trabajadores en Otras actividades de servicios 2016
- 5.24. Distancias medias según tamaño del establecimiento 2016
- 5.25. Flujos intermunicipales de trabajadores en establecimientos de 1 a 2 empleos 2016
- 5.26. Flujos intermunicipales de trabajadores en establecimientos de 3 a 9 empleos 2016
- 5.27. Flujos intermunicipales de trabajadores en establecimientos de 10 a 49 empleos 2016
- 5.28. Flujos intermunicipales de trabajadores en establecimientos de 50 a 99 empleos 2016
- 5.29. Flujos intermunicipales de trabajadores en establecimientos de 99 a 249 empleos 2016
- 5.30. Flujos intermunicipales de trabajadores en establecimientos de 250 o más empleos 2016

Características socioeconómicas

5.1. Flujos intermunicipales de trabajadores* en la Comunidad de Madrid. Hombres 2016

Distancias medias residencia-trabajo según sexo 2016

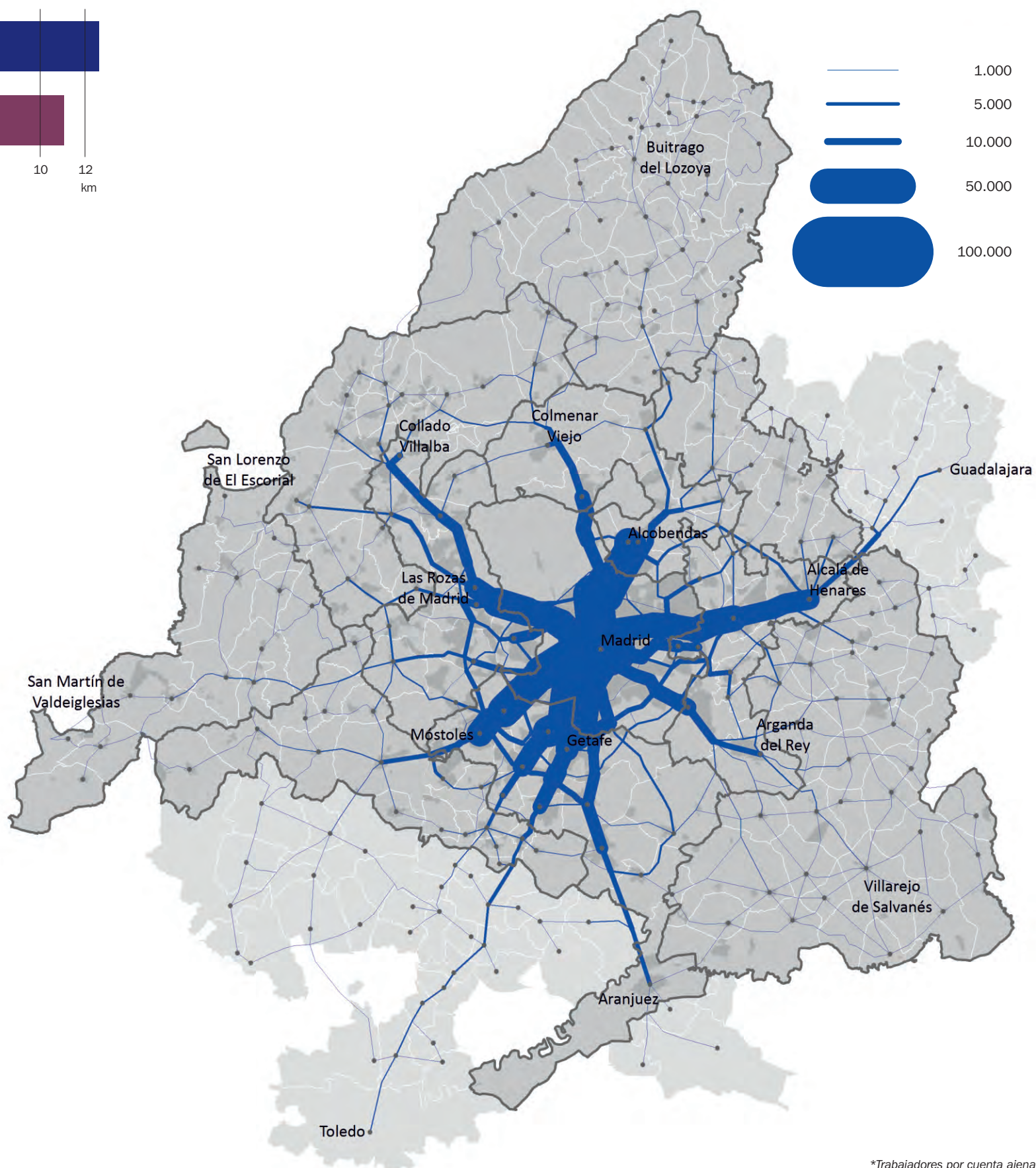
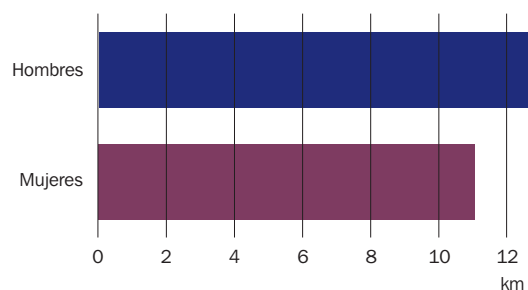

*Trabajadores por cuenta ajena

5.2. Flujos intermunicipales de trabajadores* en la Comunidad de Madrid. Mujeres 2016

Distancias medias residencia-trabajo según sexo y edad 2016

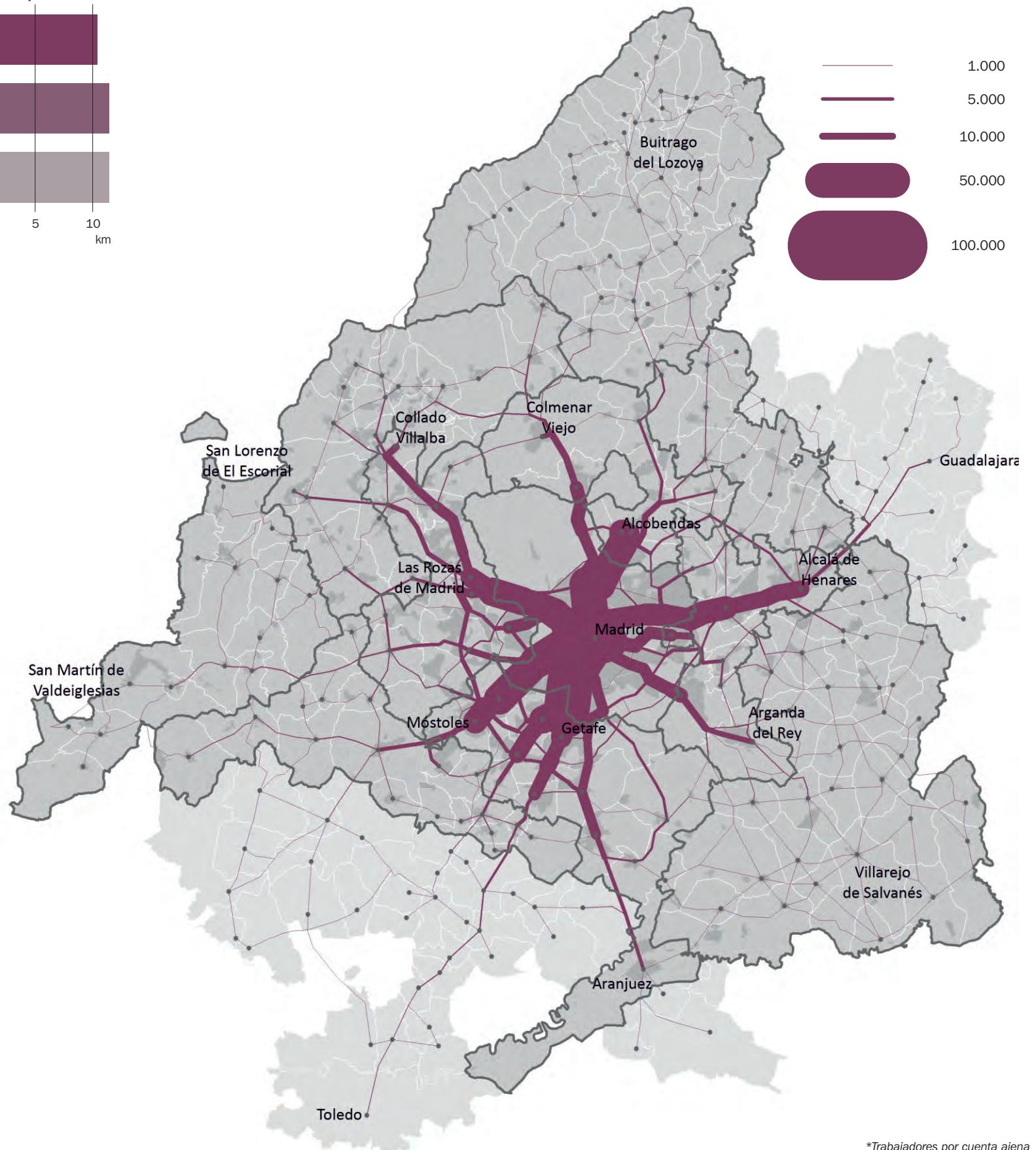
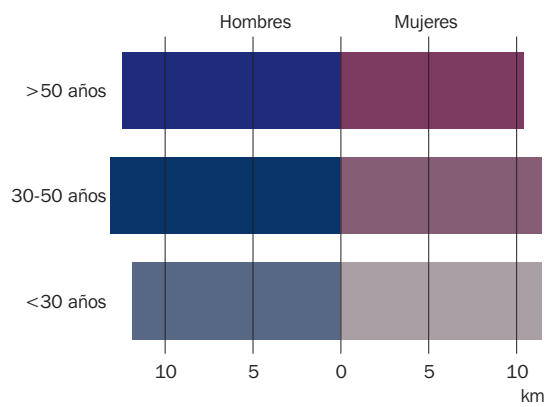

*Trabajadores por cuenta ajena

5.3. Distancias medias según sexo, edad y nacionalidad 2016

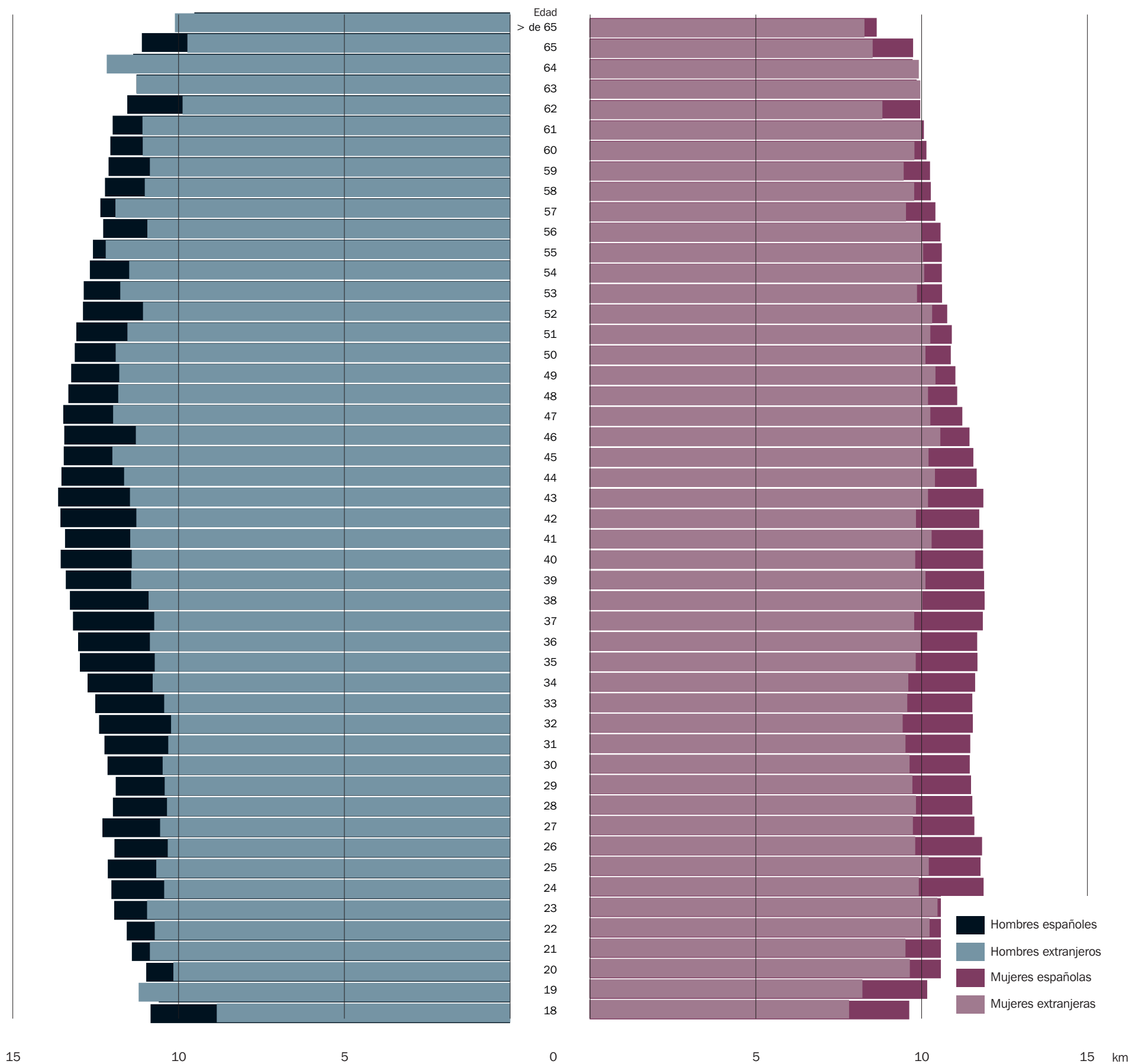

5.4. Flujos intermunicipales de trabajadores* menores de 30 años 2016

Distancias medias residencia-trabajo según edad 2016

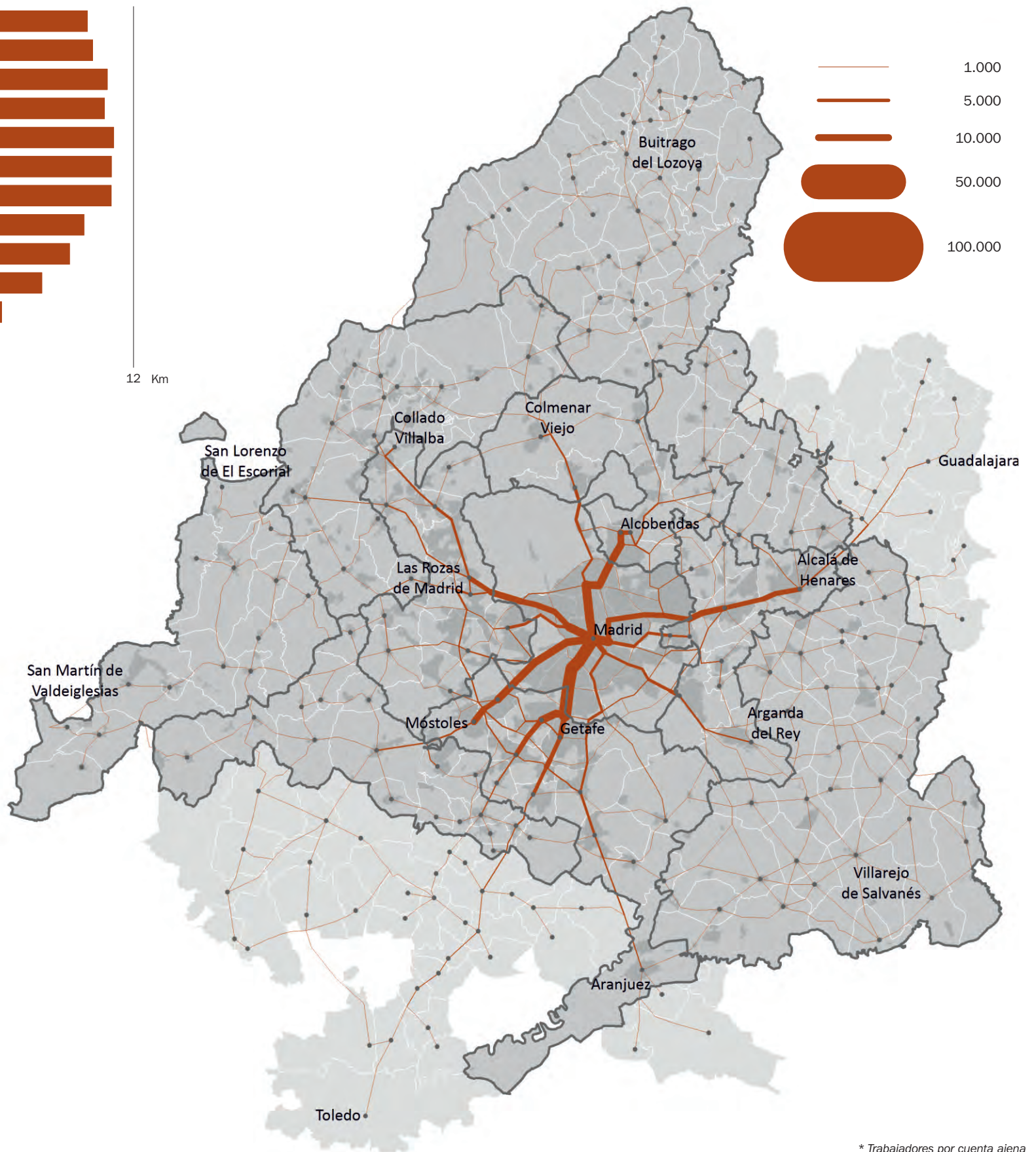
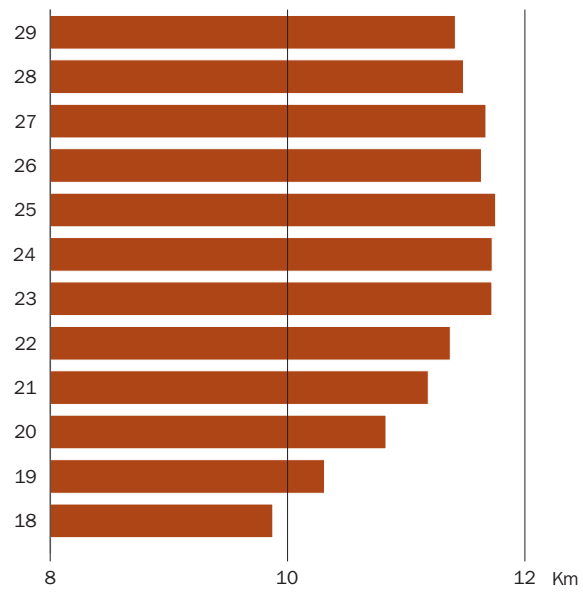

* Trabajadores por cuenta ajena

Características socioeconómicas

5.5. Flujos intermunicipales de trabajadores* entre 30 y 50 años 2016

Distancias medias residencia-trabajo según edad 2016

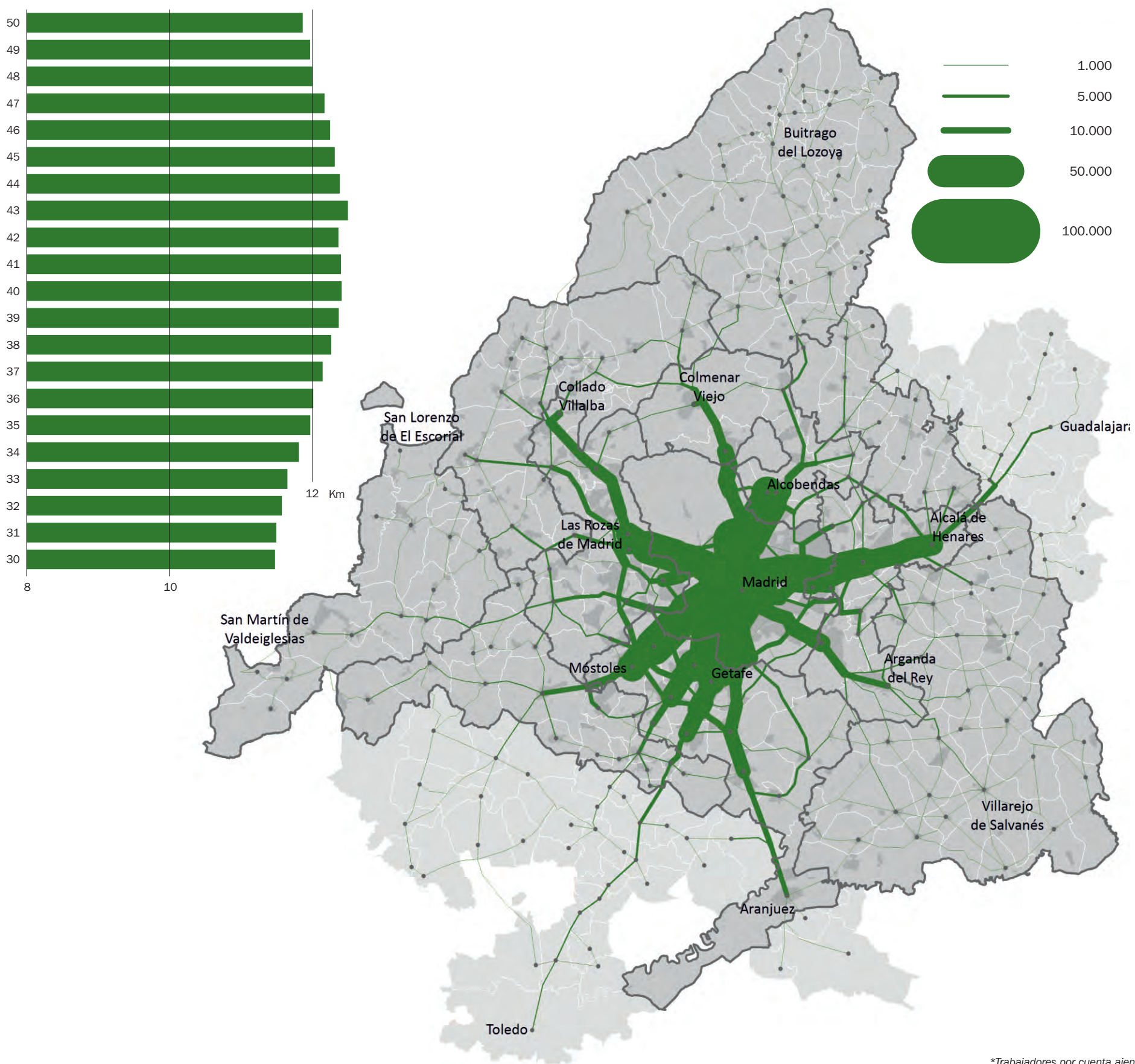

*Trabajadores por cuenta ajena

5.6. Flujos intermunicipales de trabajadores* mayores de 50 años 2016

Distancias medias residencia-trabajo según edad 2016

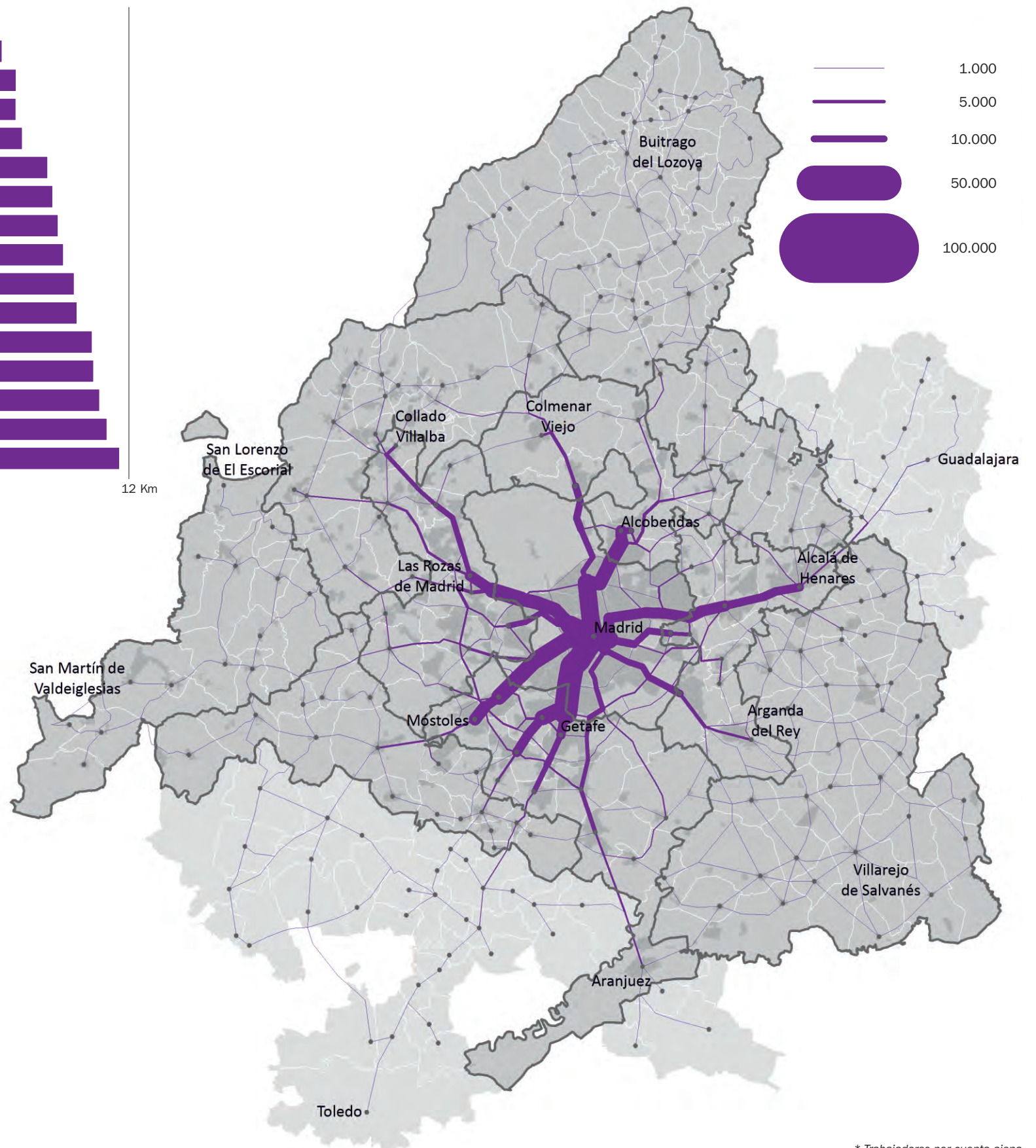
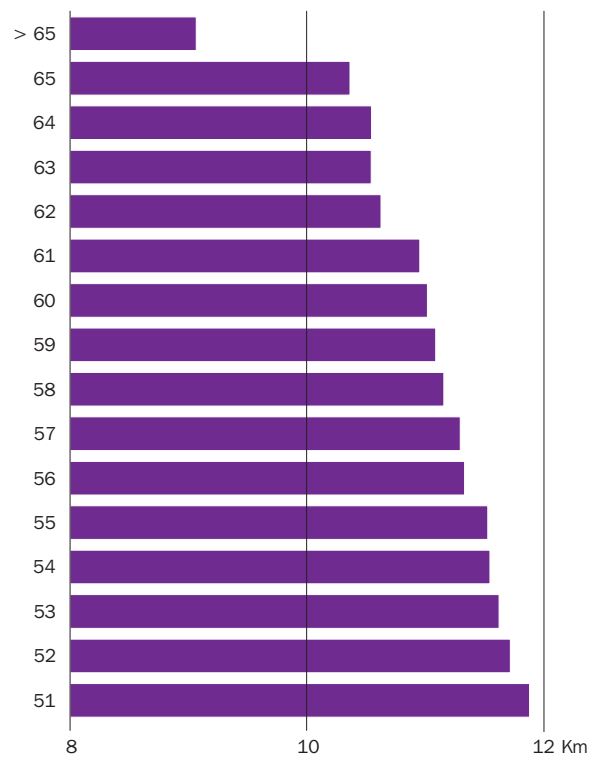

* Trabajadores por cuenta ajena

Características socioeconómicas

5.7. Localización de los empleos ocupados por extranjeros. Sectores urbanos 2016

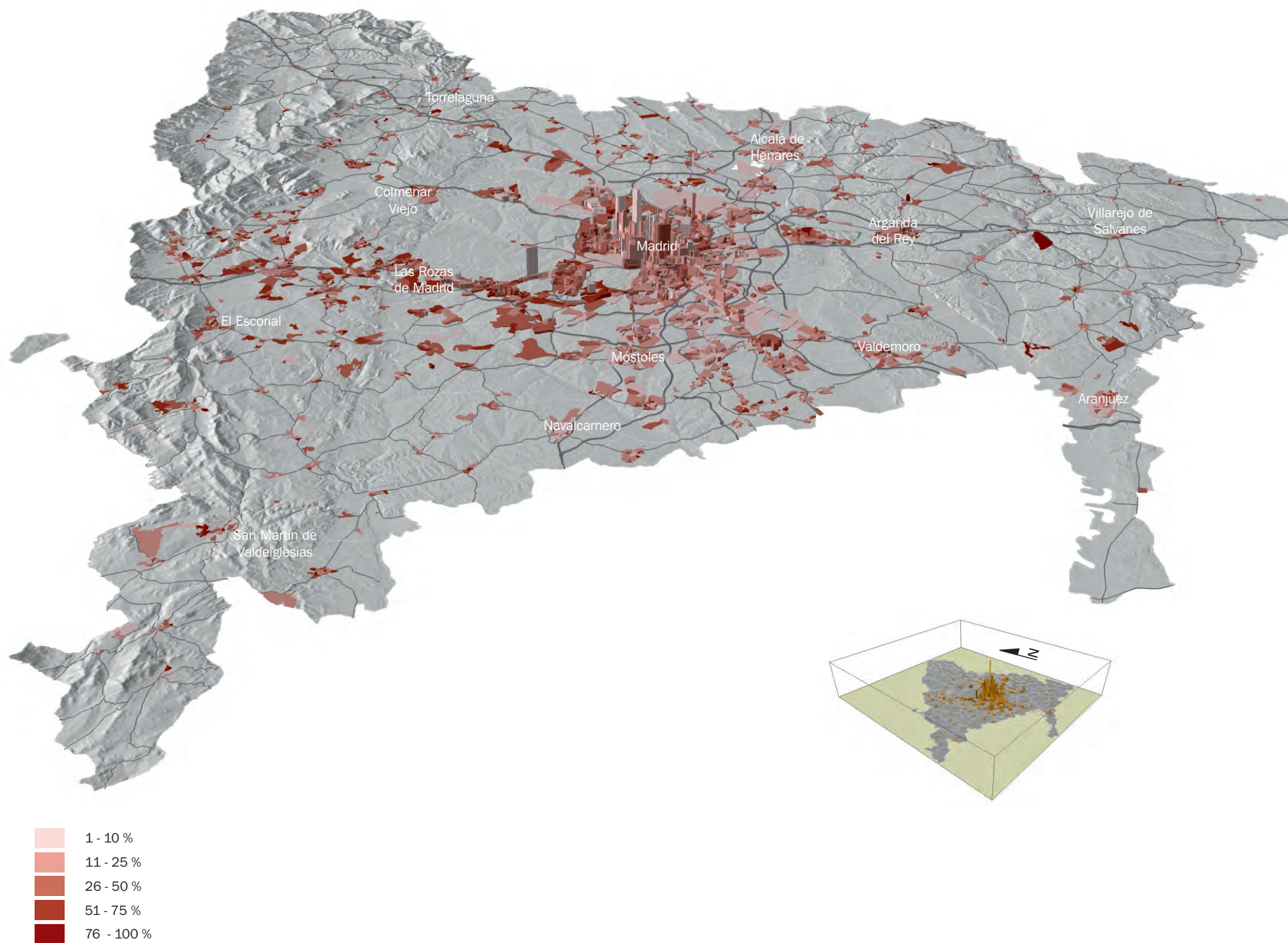

* Trabajadores por cuenta ajena

5.8. Localización de los empleos ocupados por extranjeros. Sectores urbanos. Detalle 2016

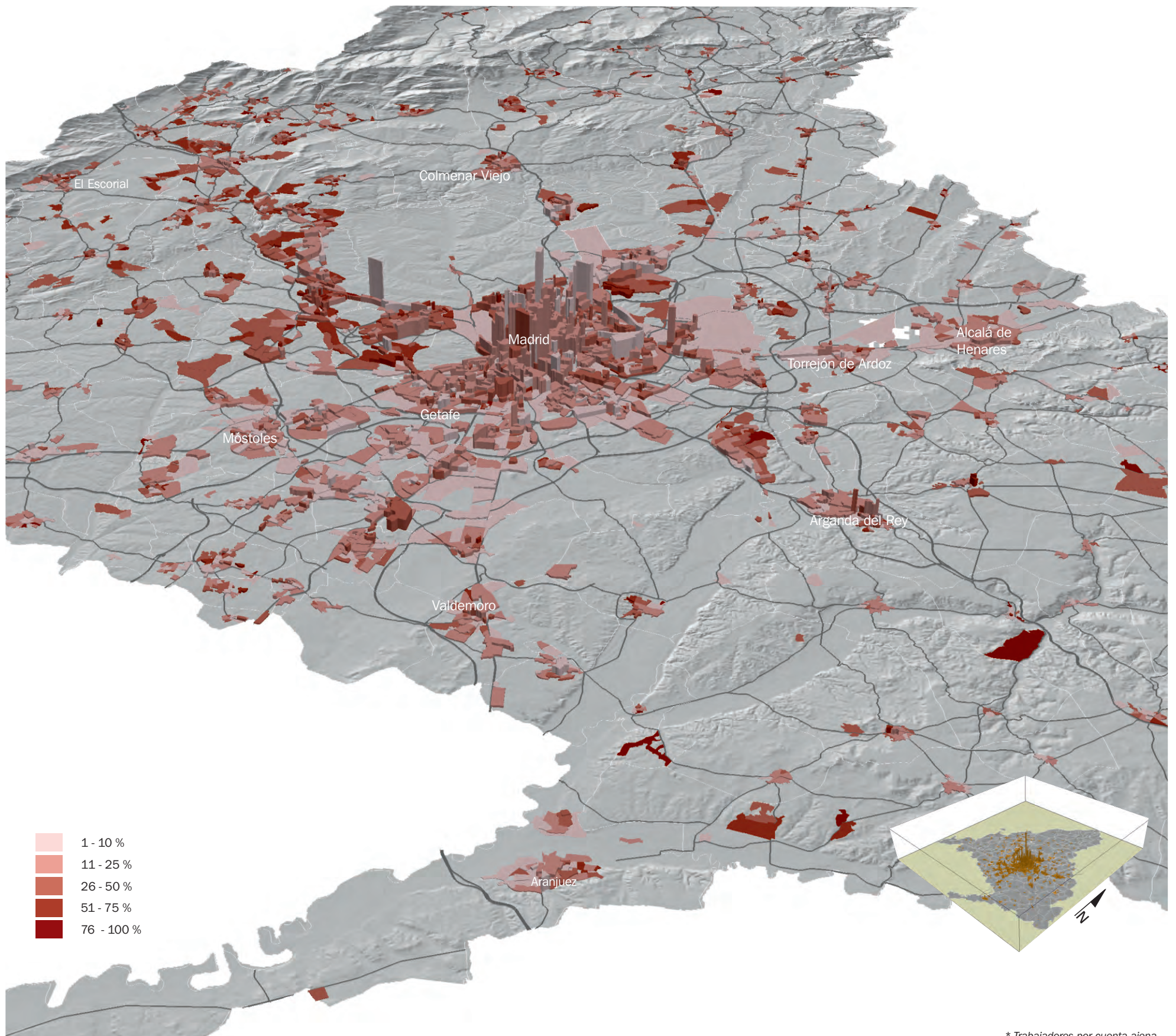

* Trabajadores por cuenta ajena

Características socioeconómicas

5.9. Flujos intermunicipales de trabajadores* españoles y extranjeros 2016

Distancias medias origen-destino según nacionalidad 2016

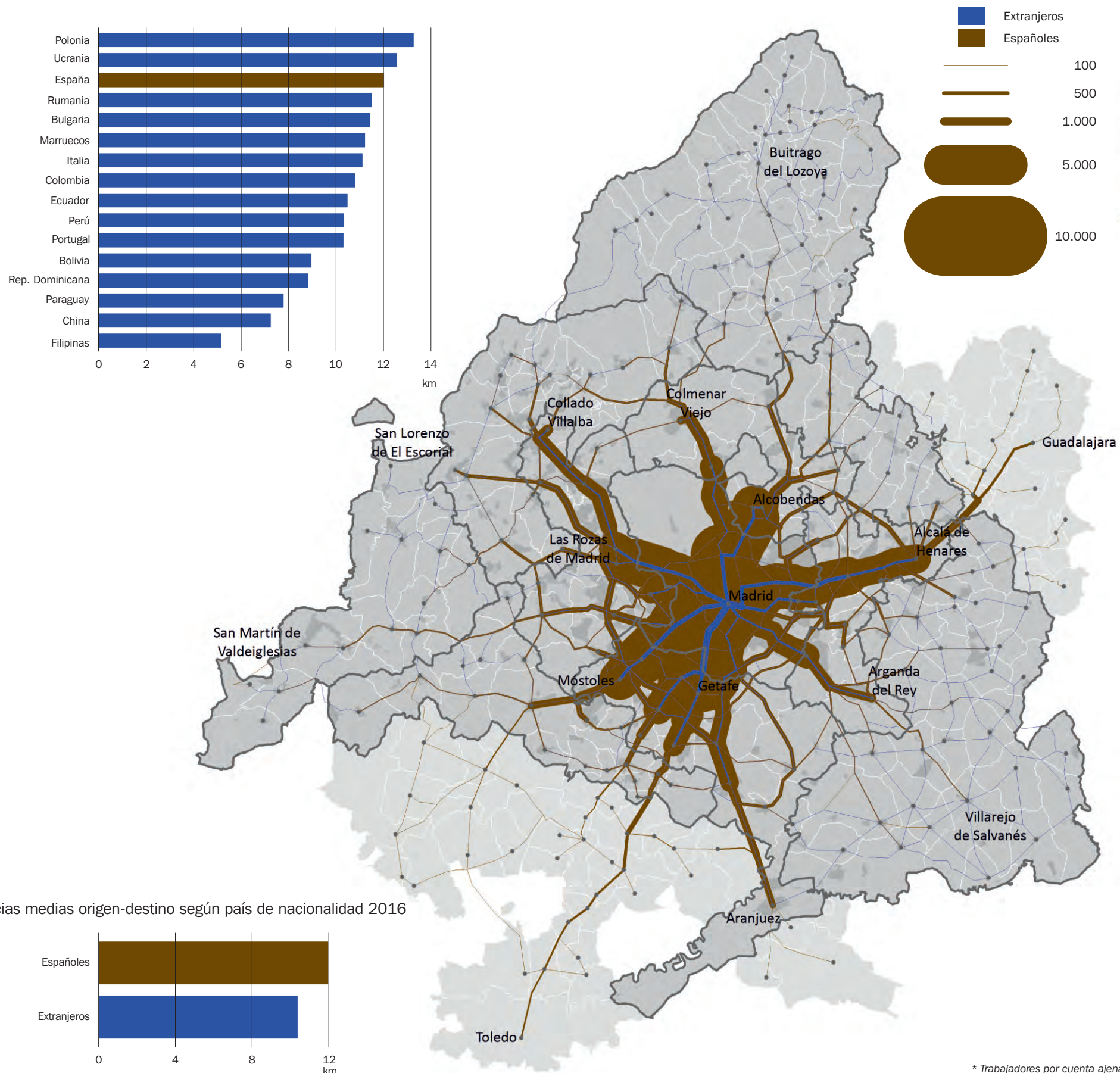

5.10. Flujos intermunicipales de trabajadores* Europeos UE-15¹ (excepto españoles) 2016

Trabajadores* de la UE-15 según sexo y grupos de edad 2016

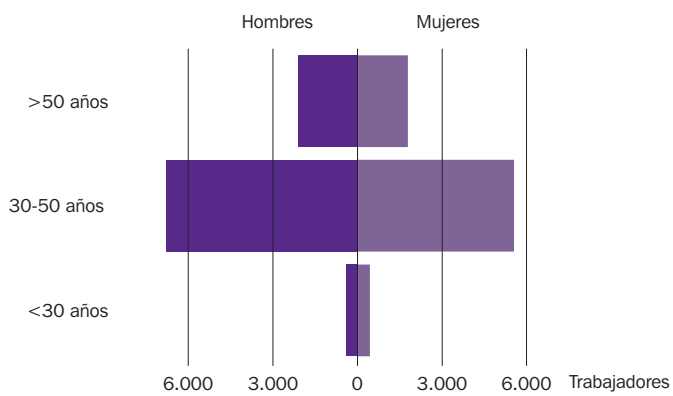

1

Austria, Bélgica, Dinamarca, Finlandia, Francia, Grecia, Irlanda, Italia, Luxemburgo, Países Bajos, Portugal, Reino Unido, Alemania, Suecia

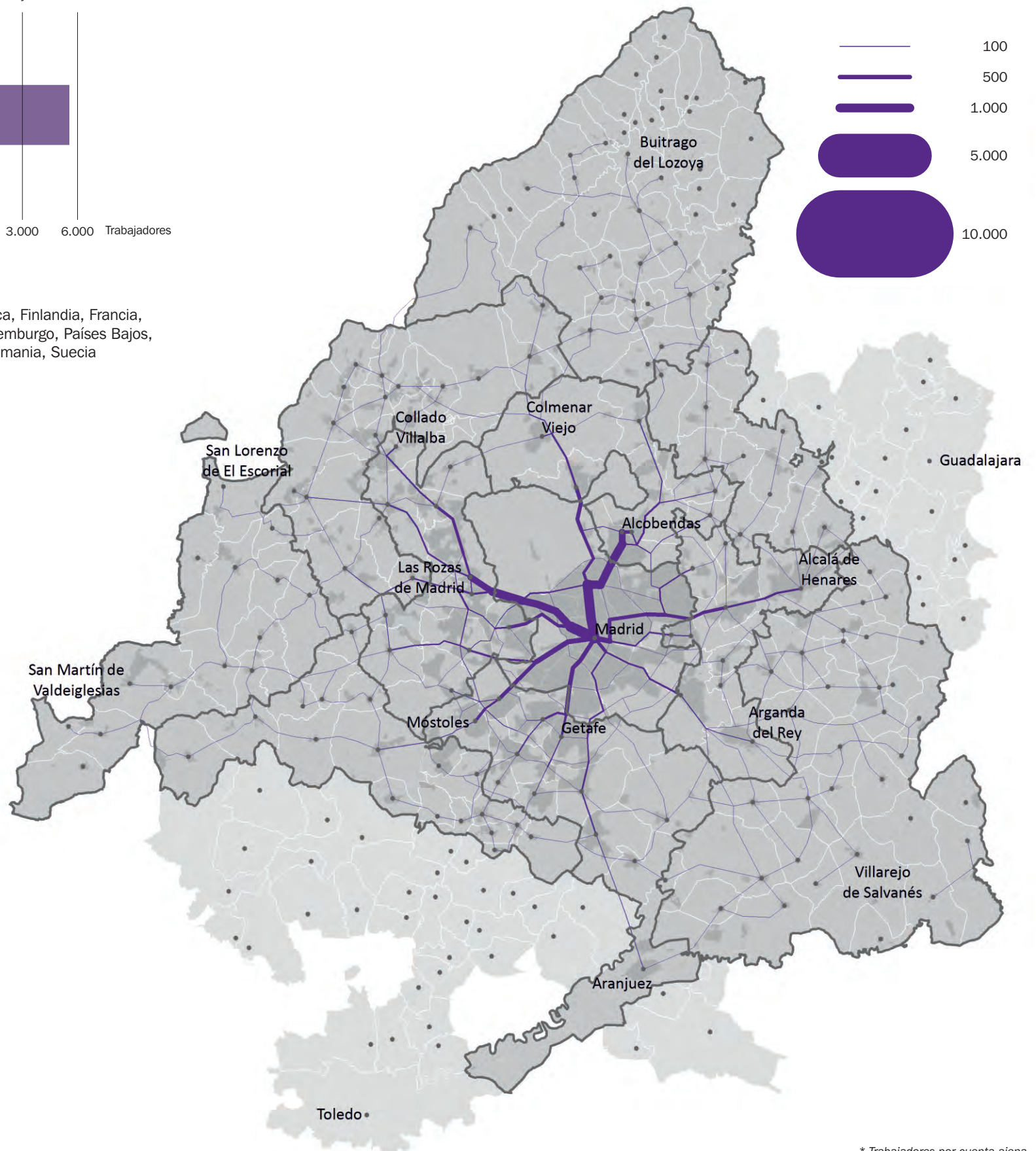

* Trabajadores por cuenta ajena

Características socioeconómicas

5.11. Flujos intermunicipales de trabajadores* del resto de Europa 2016

Trabajadores* del resto de Europa según sexo y grupos de edad 2016

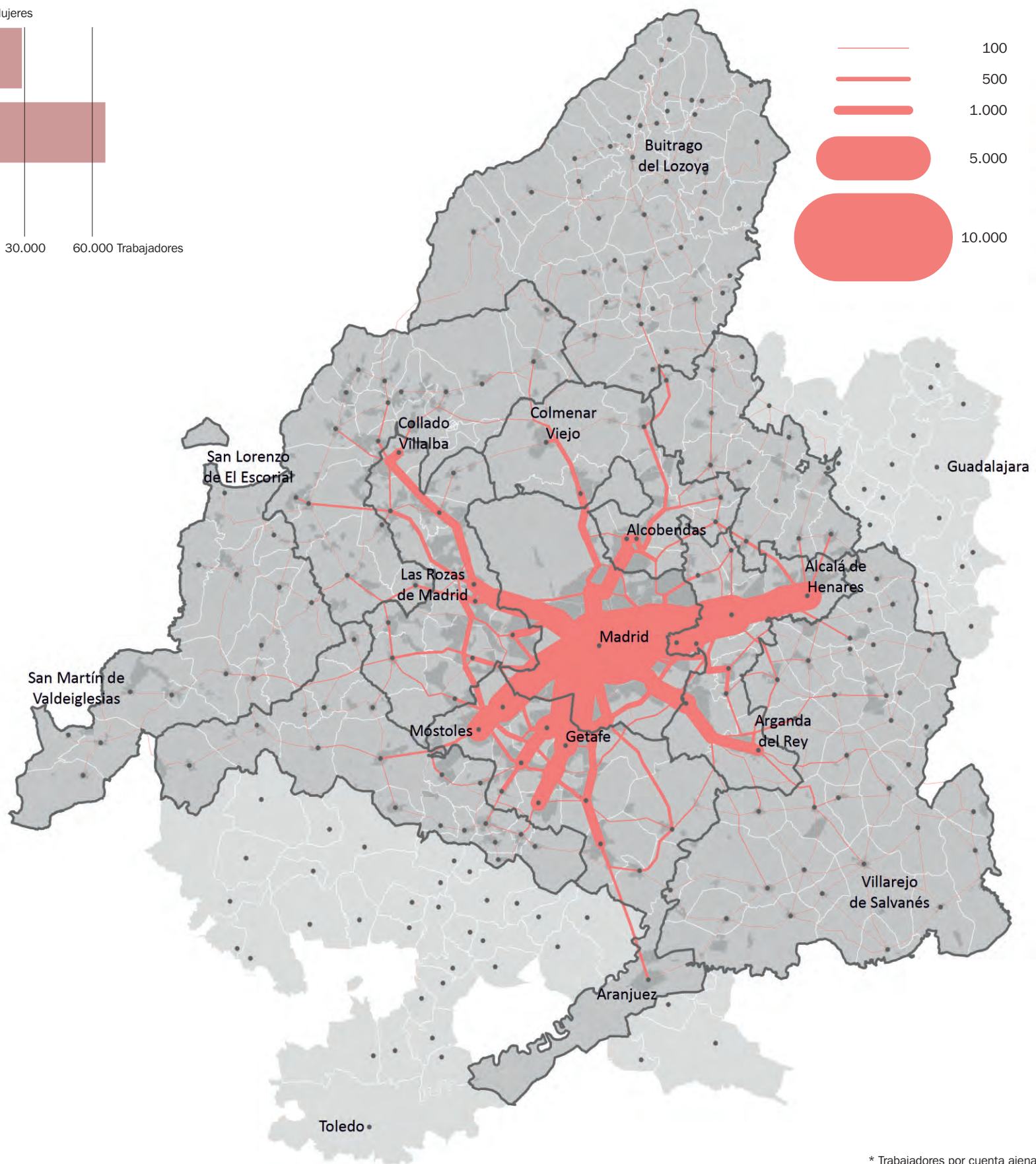
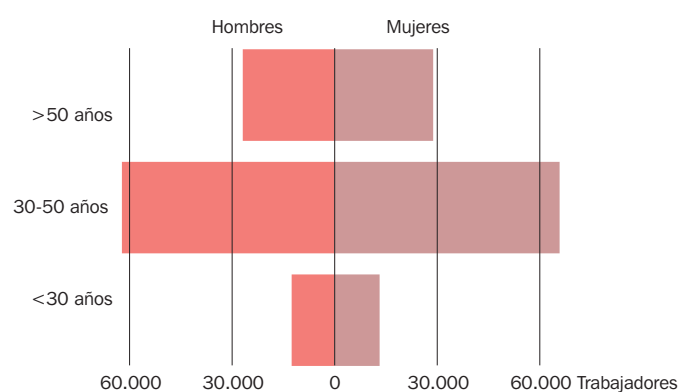

* Trabajadores por cuenta ajena

5.12. Flujos intermunicipales de trabajadores* americanos 2016

Trabajadores* de América según sexo y grupos de edad 2016

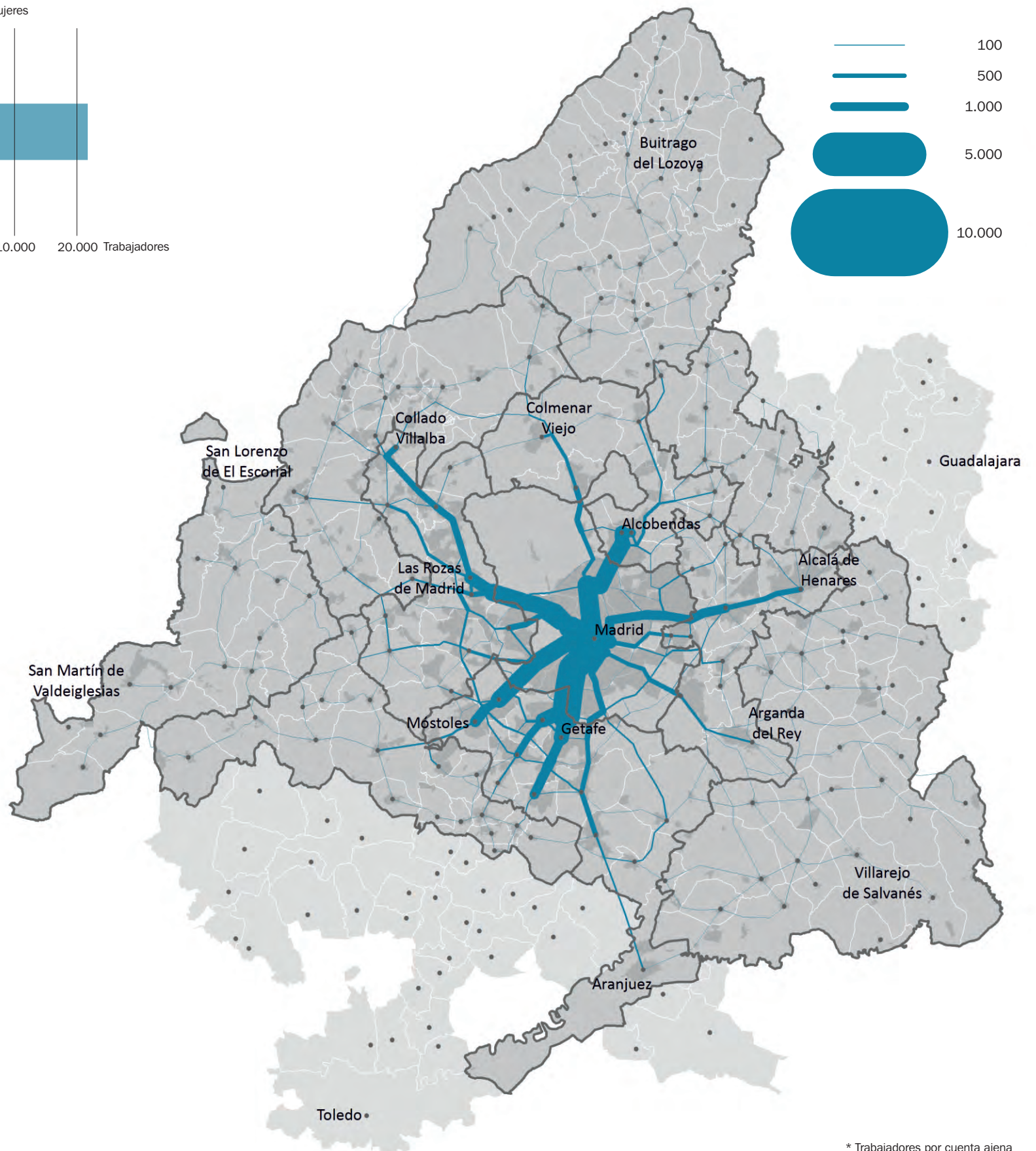
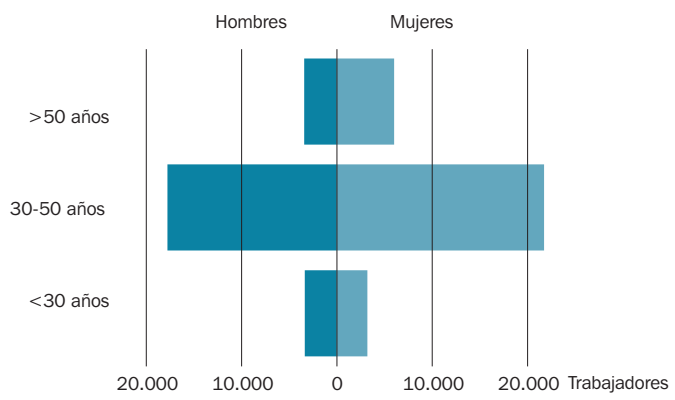

* Trabajadores por cuenta ajena

Características socioeconómicas

5.13. Flujos intermunicipales de trabajadores* africanos 2016

Trabajadores* de África según sexo y grupos de edad 2016

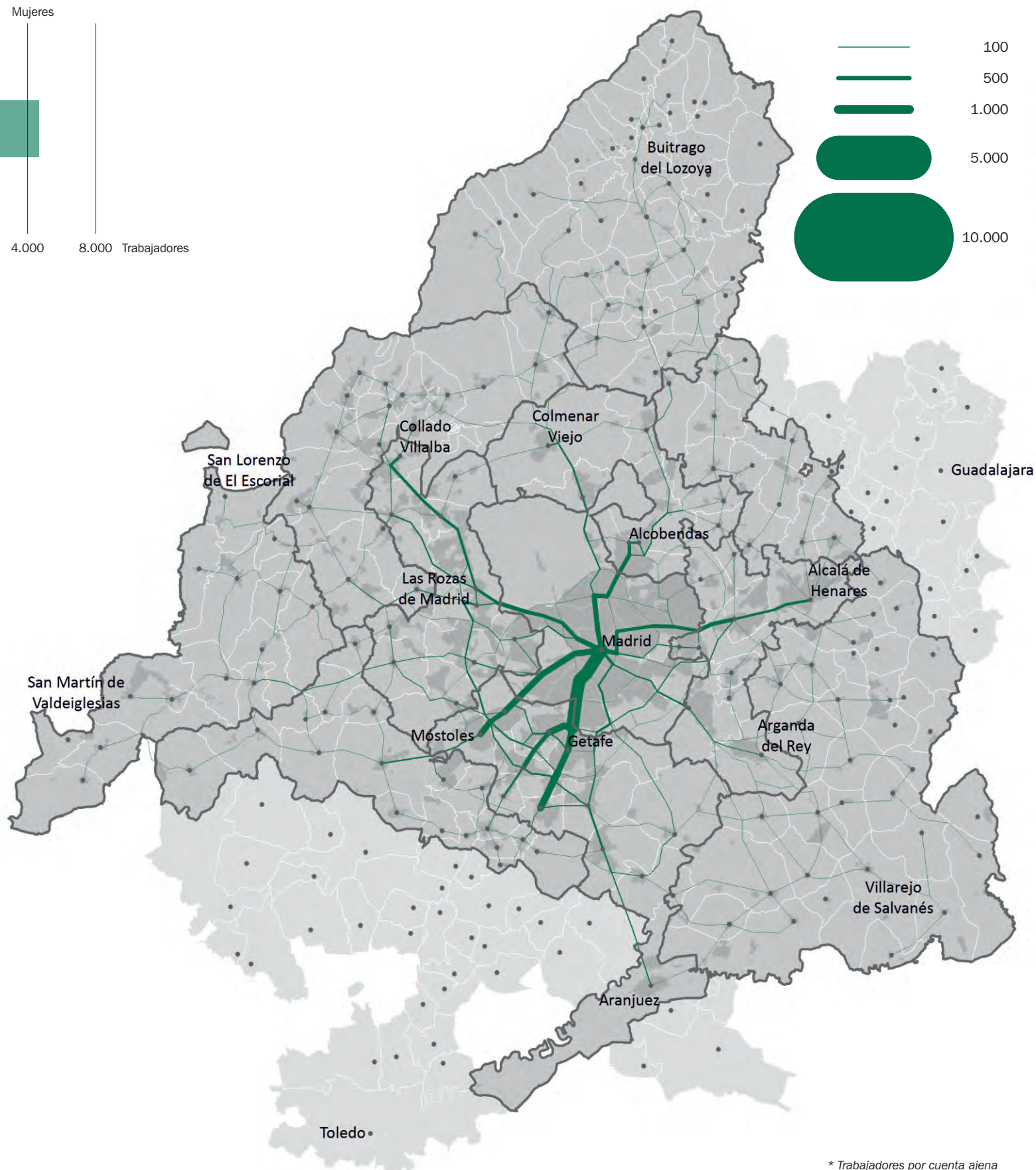
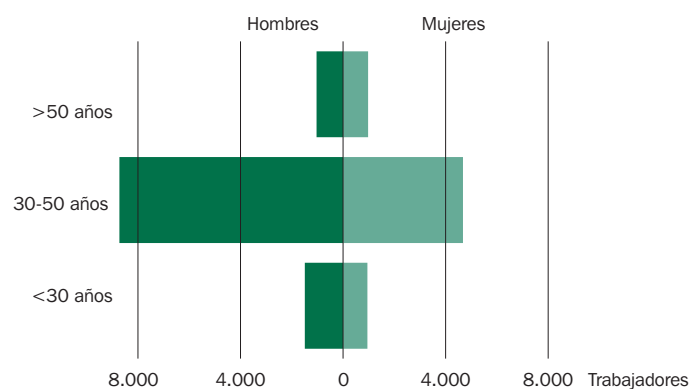

* Trabajadores por cuenta ajena

5.14. Flujos intermunicipales de trabajadores* asiáticos y otros 2016

Trabajadores* de Asia y resto de países según sexo y grupos de edad 2016

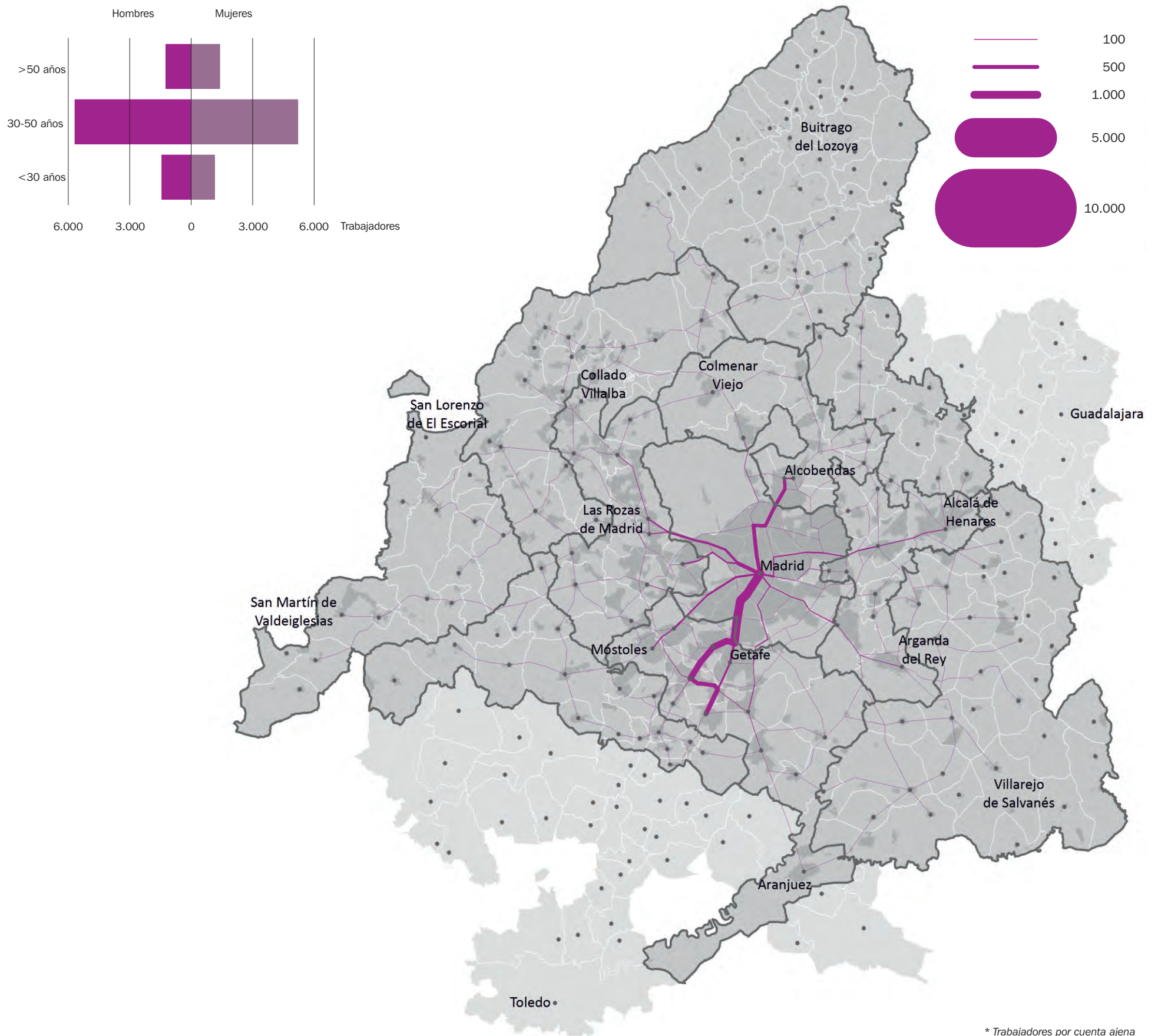

* Trabajadores por cuenta ajena

Características socioeconómicas

5.15. Distancias medias según sector de actividad 2016

Distancias medias origen-destino según rama de actividad (Clasificación R6) 2016

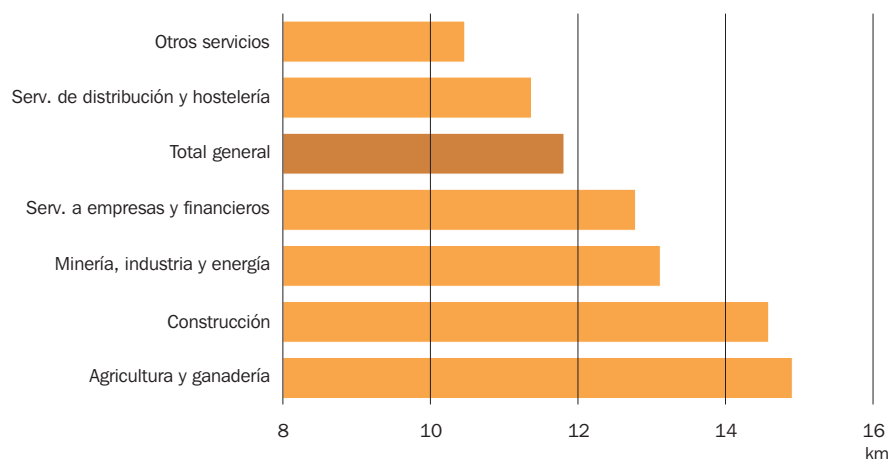

Distancias medias origen-destino según rama de actividad (Clasificación R12) 2016



Distancias medias origen-destino según rama de actividad (Clasificación R28) 2016

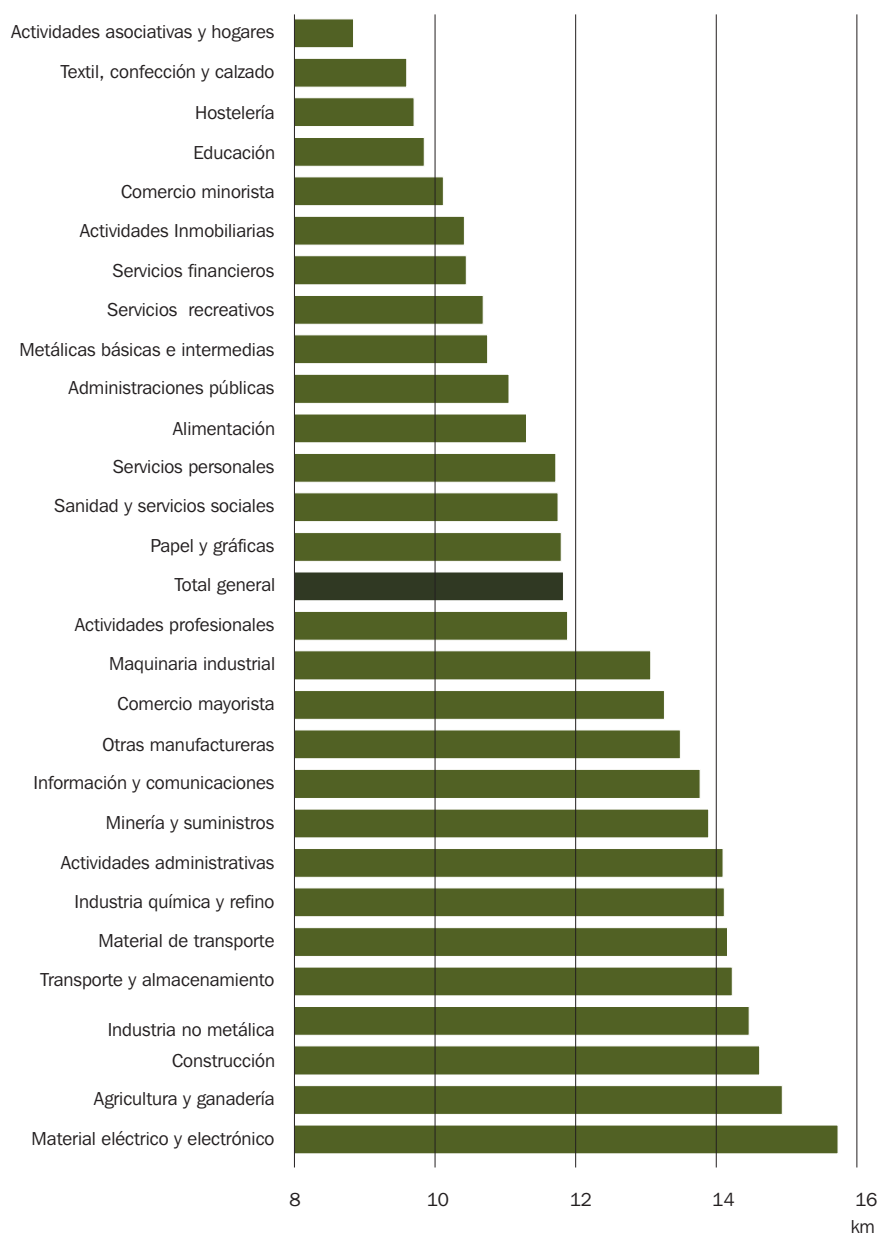

5.16. Flujos intermunicipales de trabajadores* en el sector Primario e Industria 2016

Trabajadores* del Sector primario e industria por sexo, nacionalidad y edad 2016

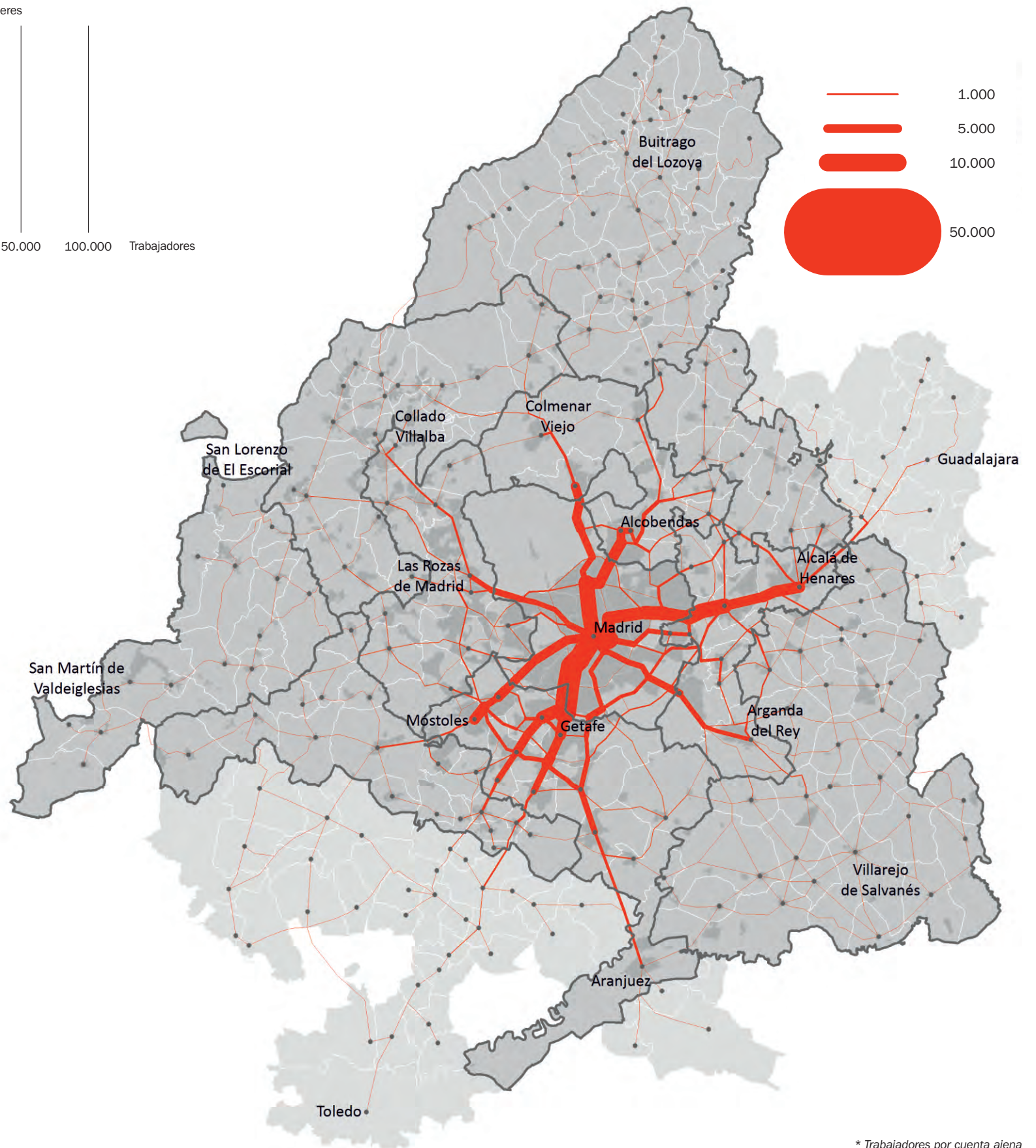
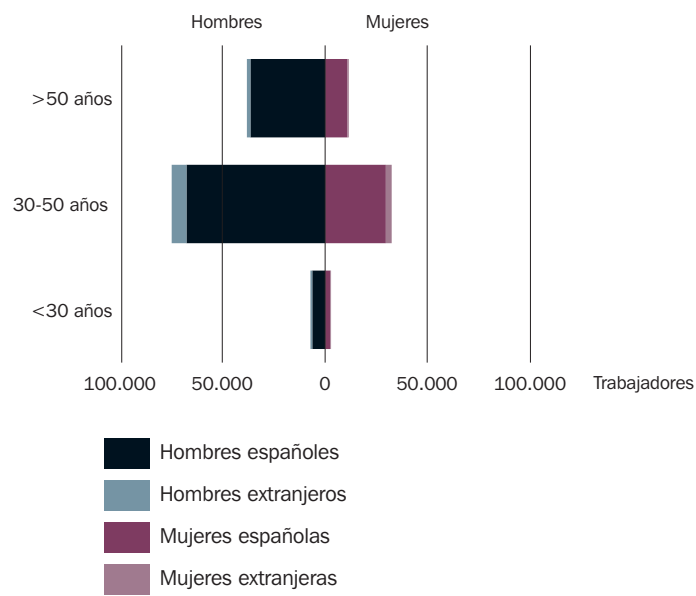

* Trabajadores por cuenta ajena

Características socioeconómicas

5.17. Flujos intermunicipales de trabajadores* en la Construcción 2016

Trabajadores* en la Construcción según sexo, nacionalidad y edad 2016

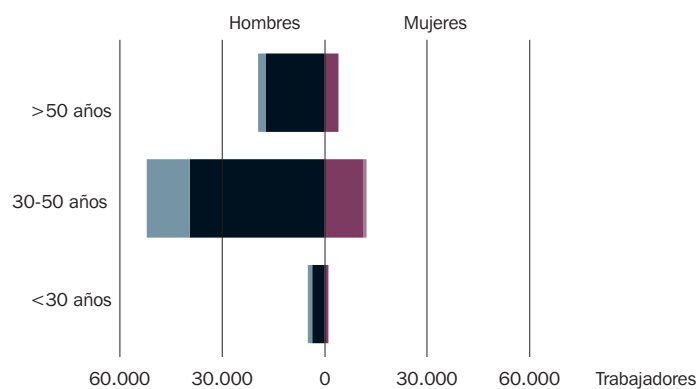

- Hombres españoles
- Hombres extranjeros
- Mujeres españolas
- Mujeres extranjeras

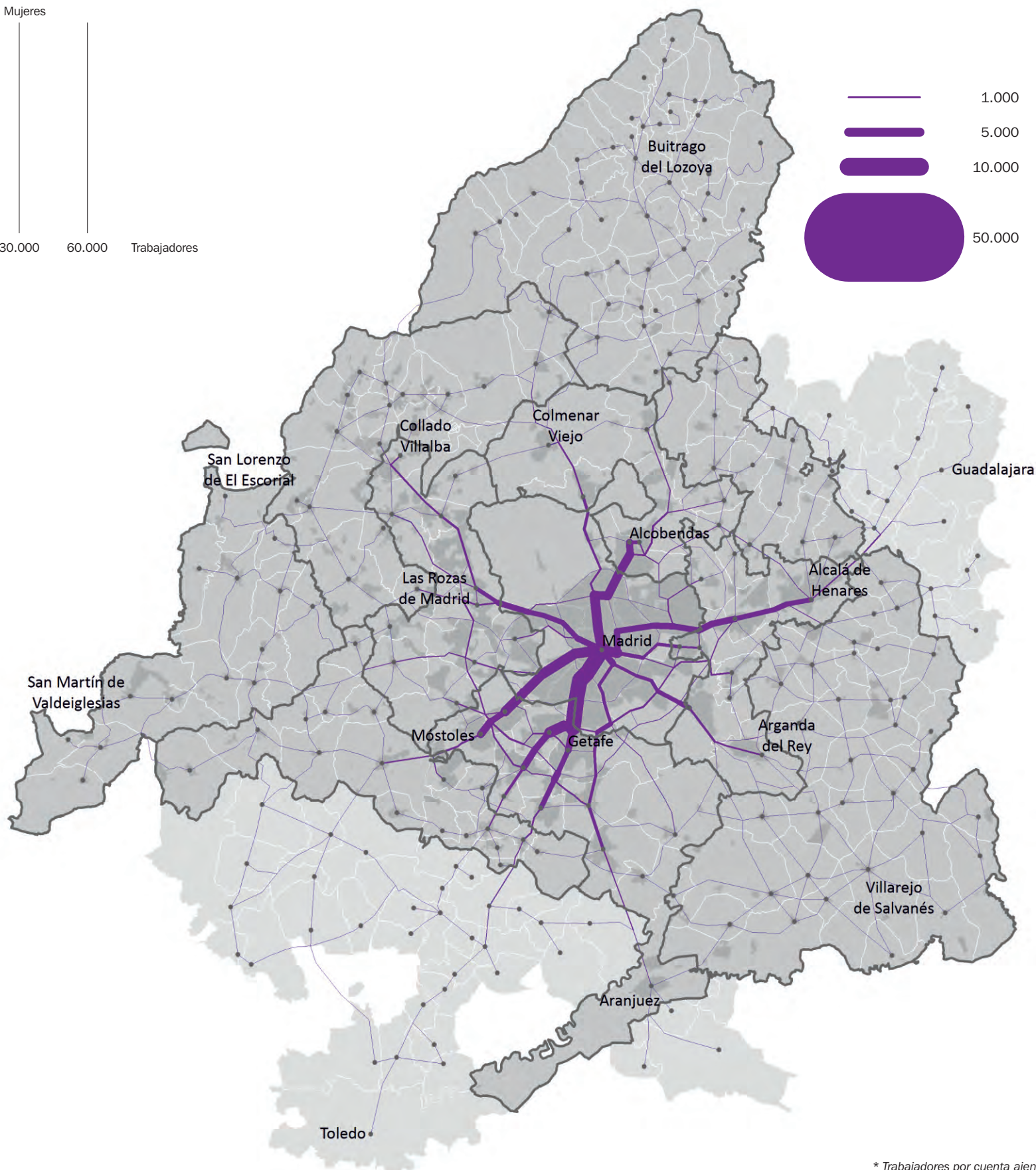

* Trabajadores por cuenta ajena

5.18. Flujos intermunicipales de trabajadores* en Comercio y Hostelería 2016

Trabajadores* de Comercio y Hostelería por sexo, nacionalidad y edad 2016

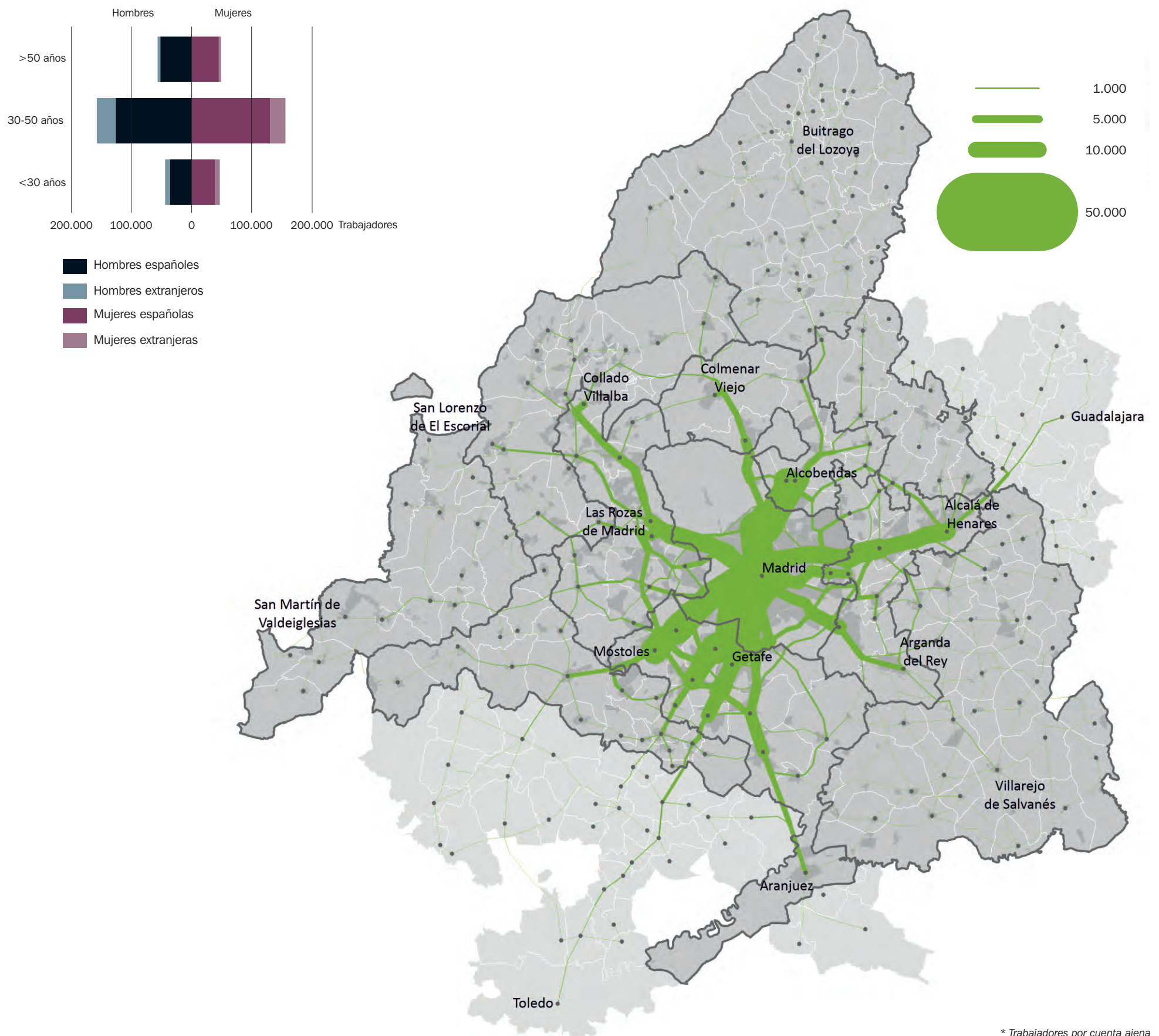

* Trabajadores por cuenta ajena

Características socioeconómicas

5.19. Flujos intermunicipales de trabajadores* en Transporte y Almacenamiento 2016

Trabajadores* en Transporte y Almacenamiento según sexo, nacionalidad y edad 2016

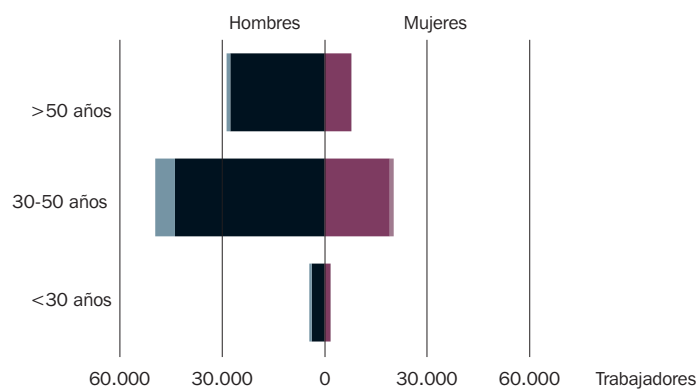

- Hombres españoles
- Hombres extranjeros
- Mujeres españolas
- Mujeres extranjeras

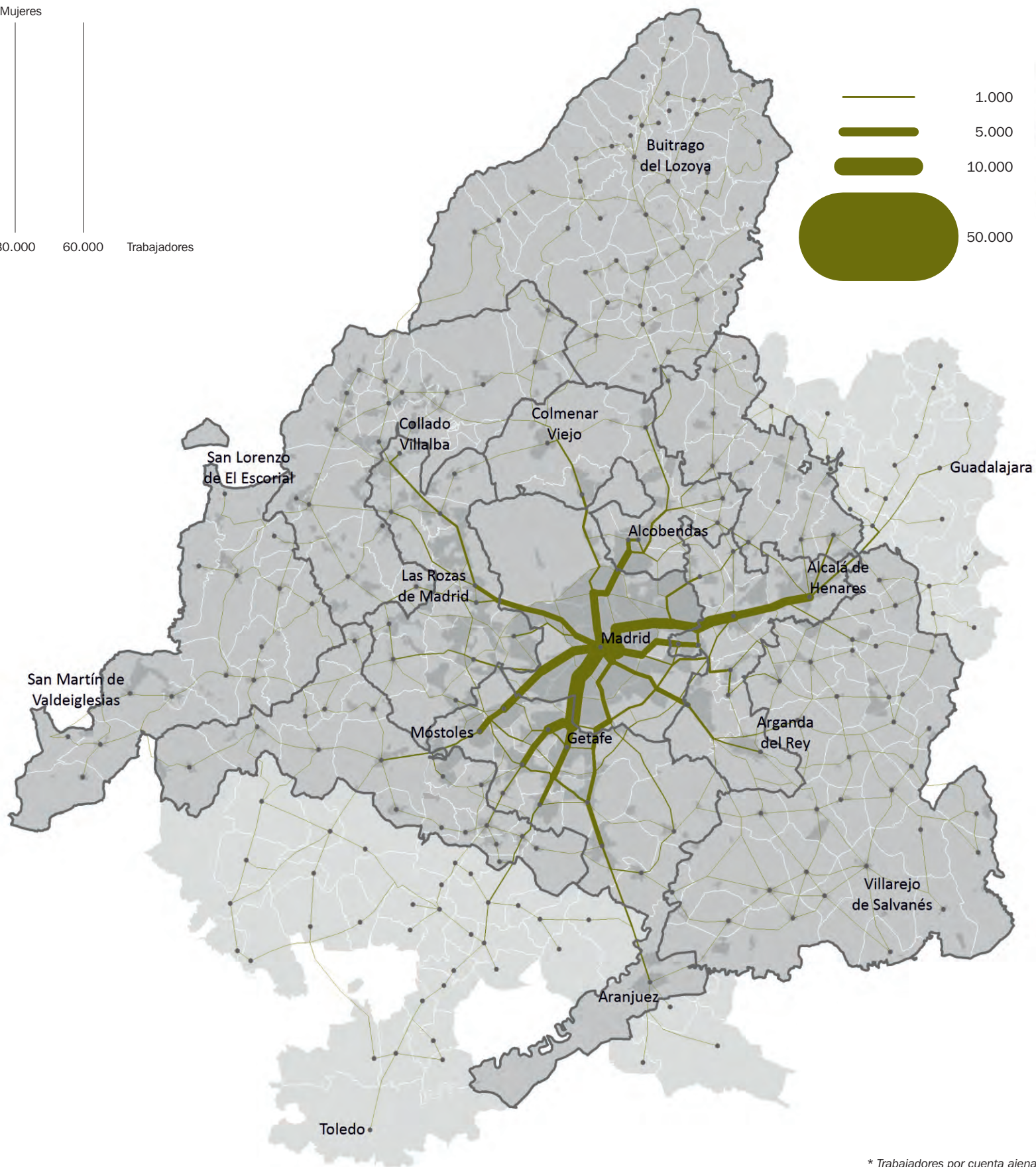

* Trabajadores por cuenta ajena

5.20. Flujos intermunicipales de trabajadores* en Información y Servicios Profesionales

Trabajadores* de Información y servicios profesionales por sexo, nacionalidad y edad 2016

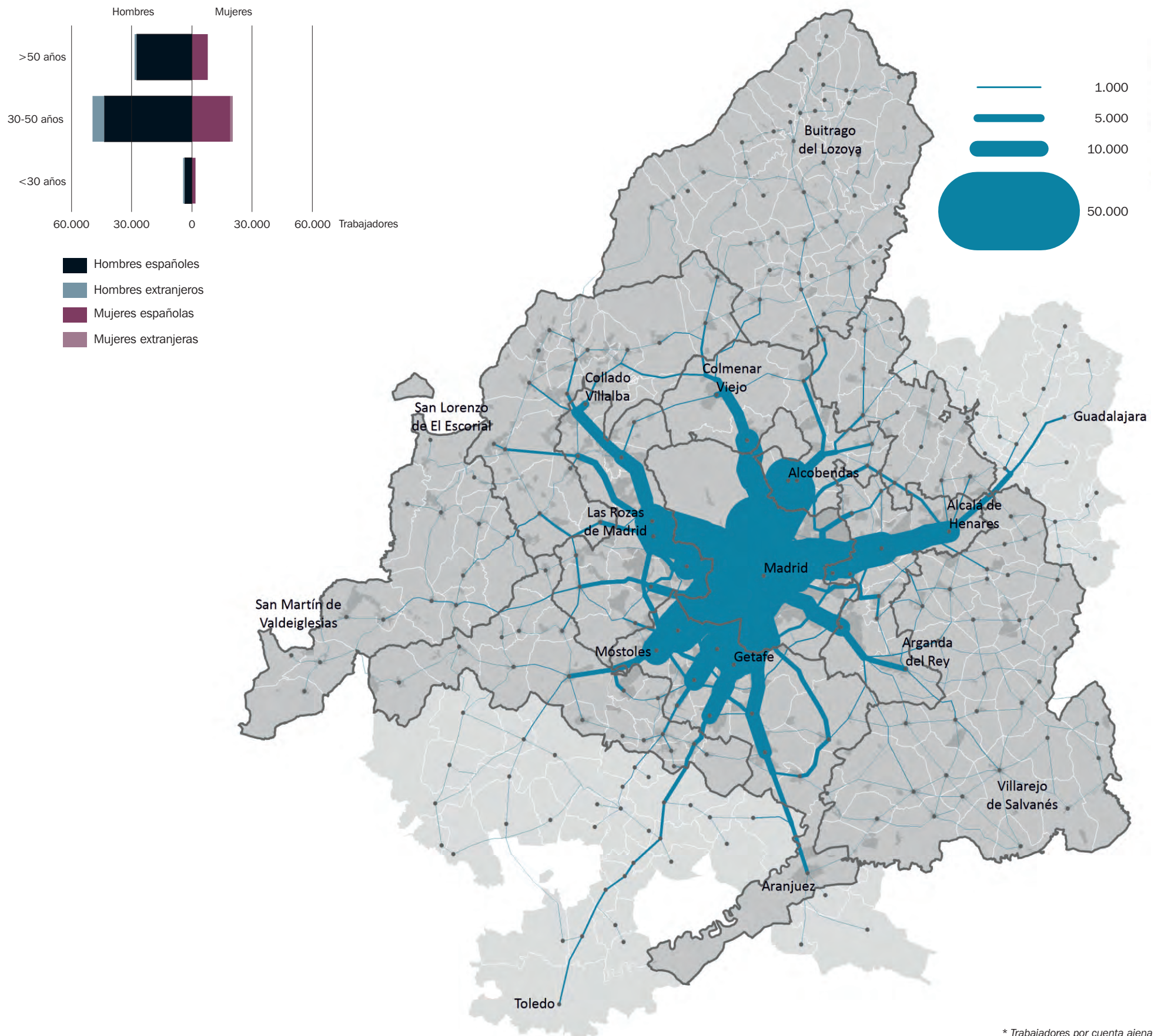

* Trabajadores por cuenta ajena

Características socioeconómicas

5.21. Flujos intermunicipales de trabajadores* en Servicios Financieros 2016

Trabajadores* en Servicios Financieros según sexo, nacionalidad y edad 2016

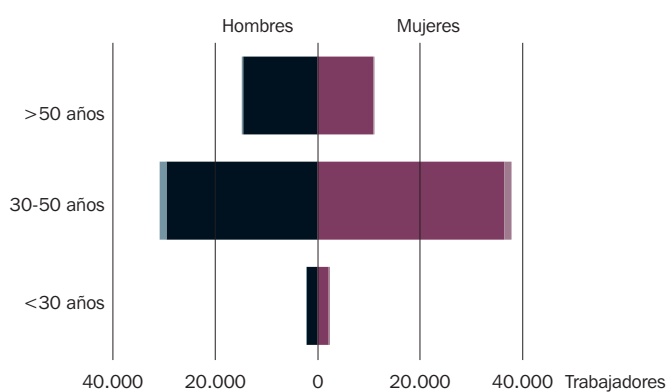

- Hombres españoles
- Hombres extranjeros
- Mujeres españolas
- Mujeres extranjeras

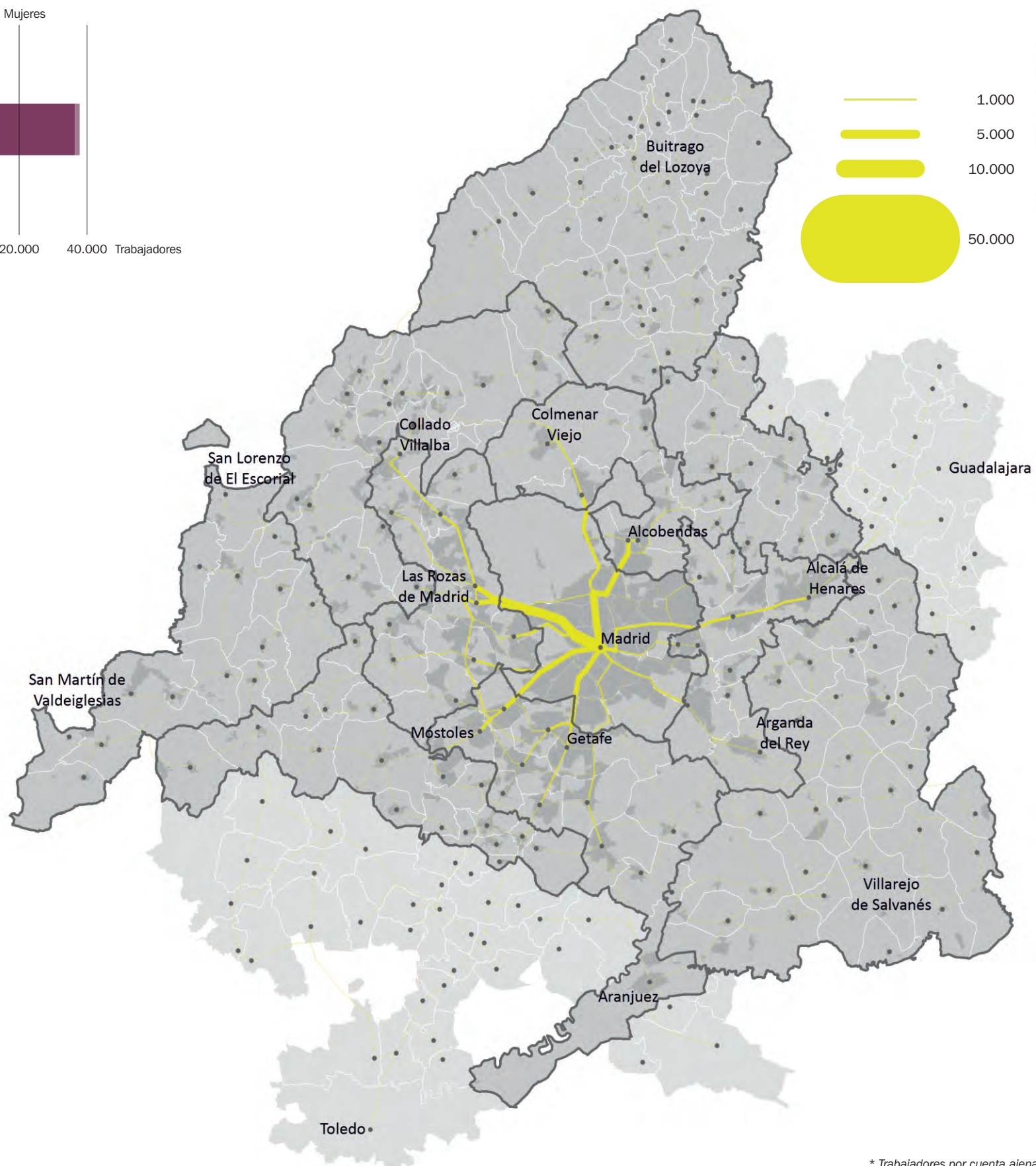

* Trabajadores por cuenta ajena

5.22. Flujos intermunicipales de trabajadores* en Administración, Educación y Sanidad 2016

Trabajadores* en Administración, Educación y Sanidad por sexo, nacionalidad y edad 2016

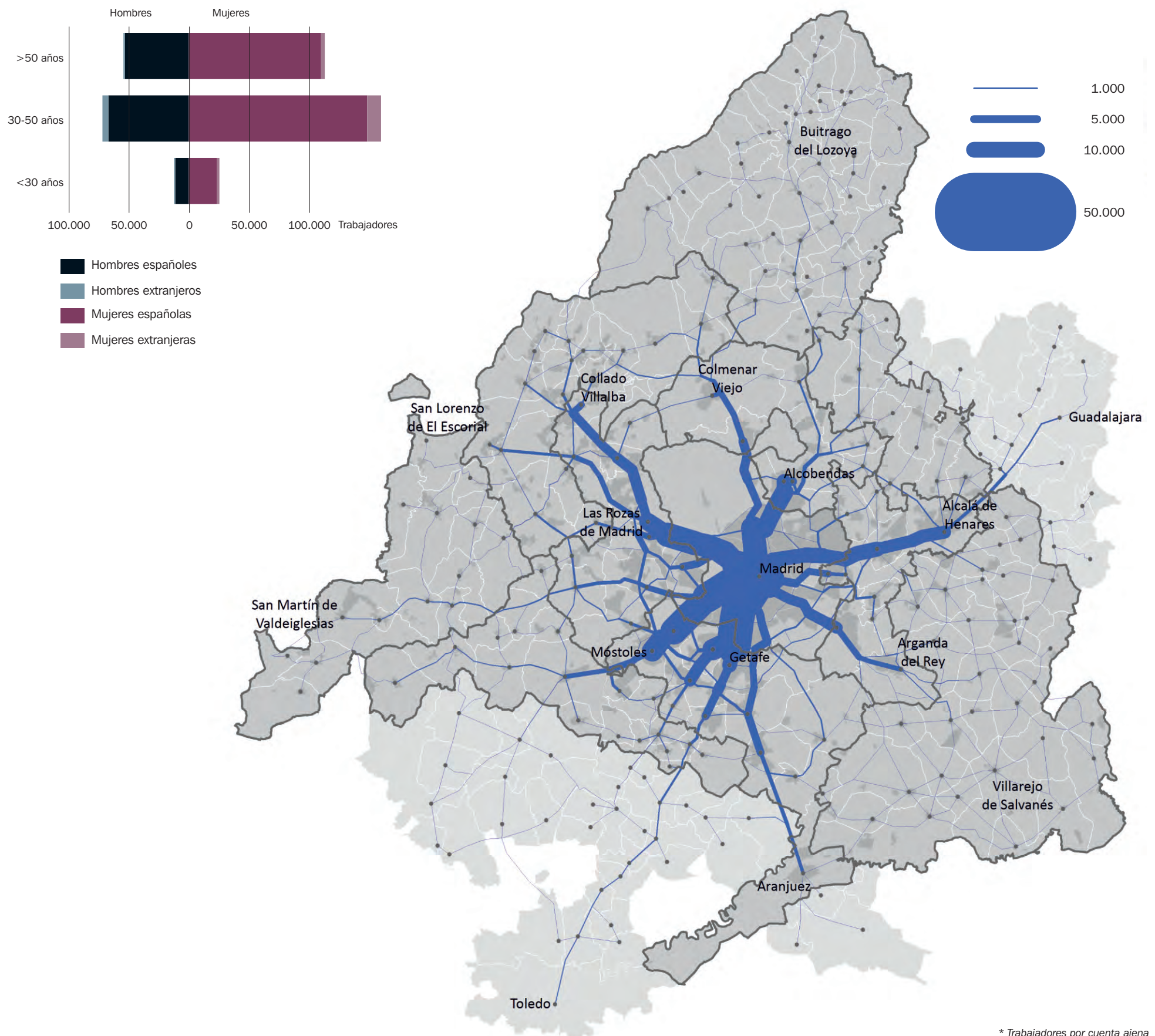

* Trabajadores por cuenta ajena

Características socioeconómicas

5.23. Flujos intermunicipales de trabajadores* en Otras actividades de servicios 2016

Trabajadores* en otras actividades de servicios según sexo, nacionalidad y edad

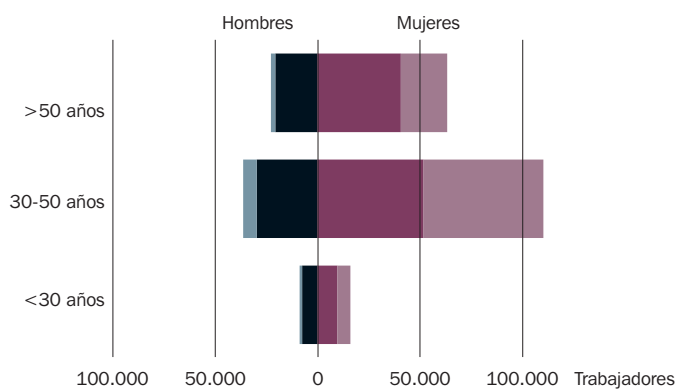

- Hombres españoles
- Hombres extranjeros
- Mujeres españolas
- Mujeres extranjeras

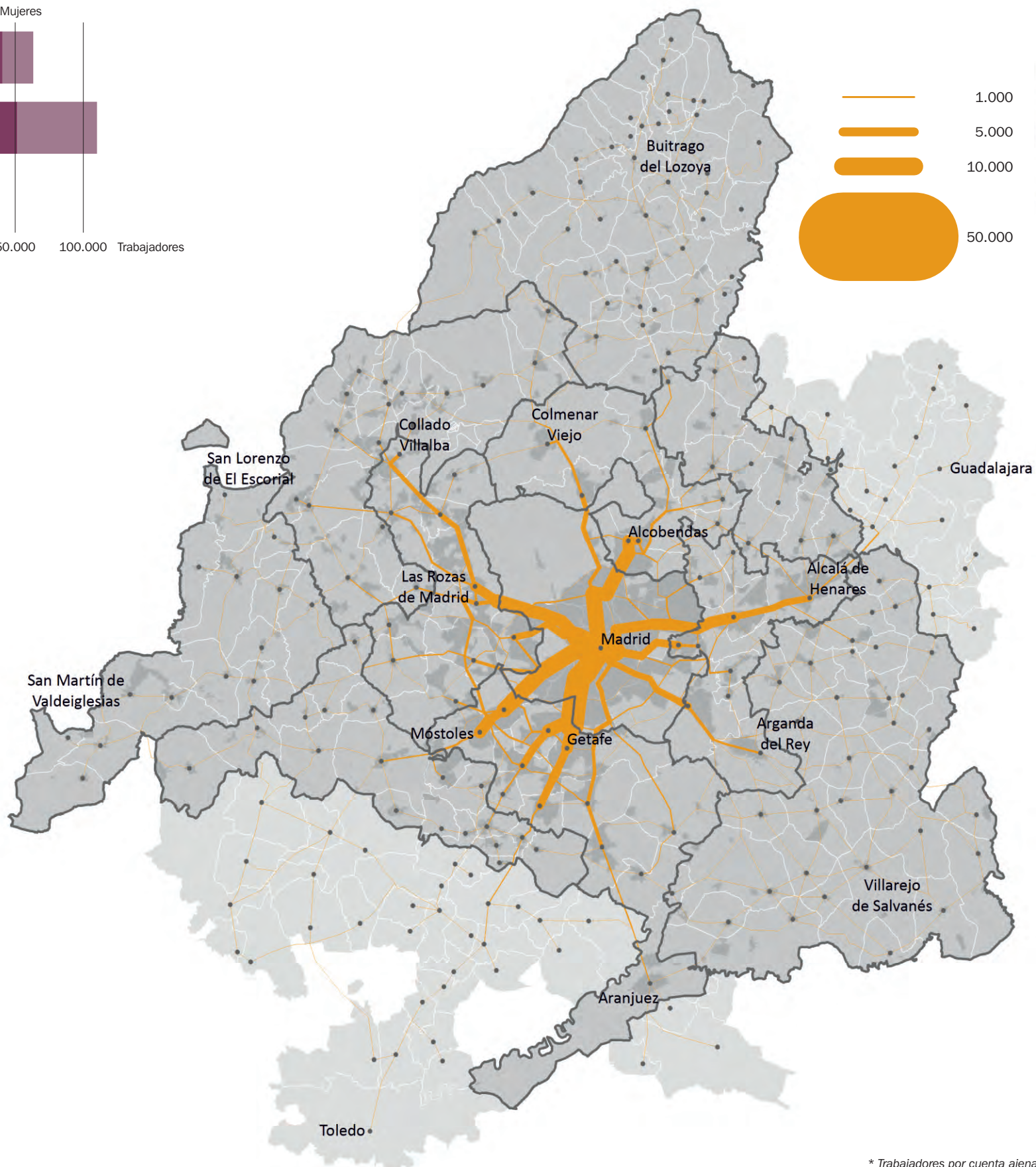

* Trabajadores por cuenta ajena

5.24. Distancias medias según tamaño del establecimiento 2016

Distancias medias origen-destino según tamaño del establecimiento

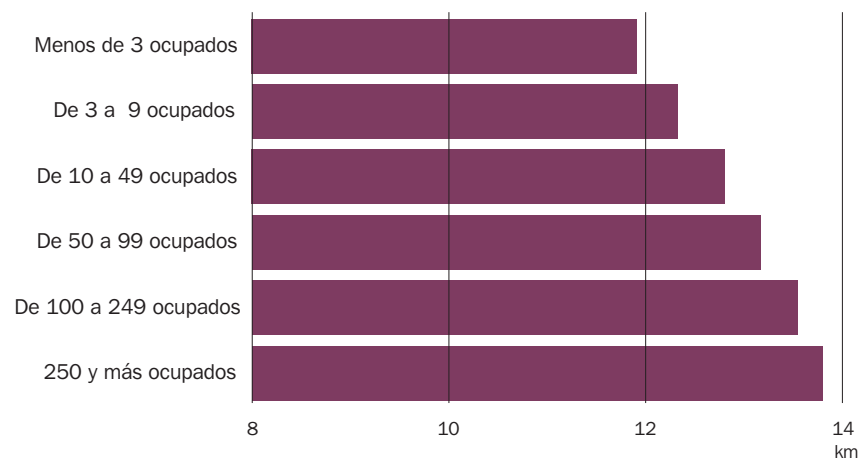

Distancias medias origen-destino según sexo y tamaño del establecimiento

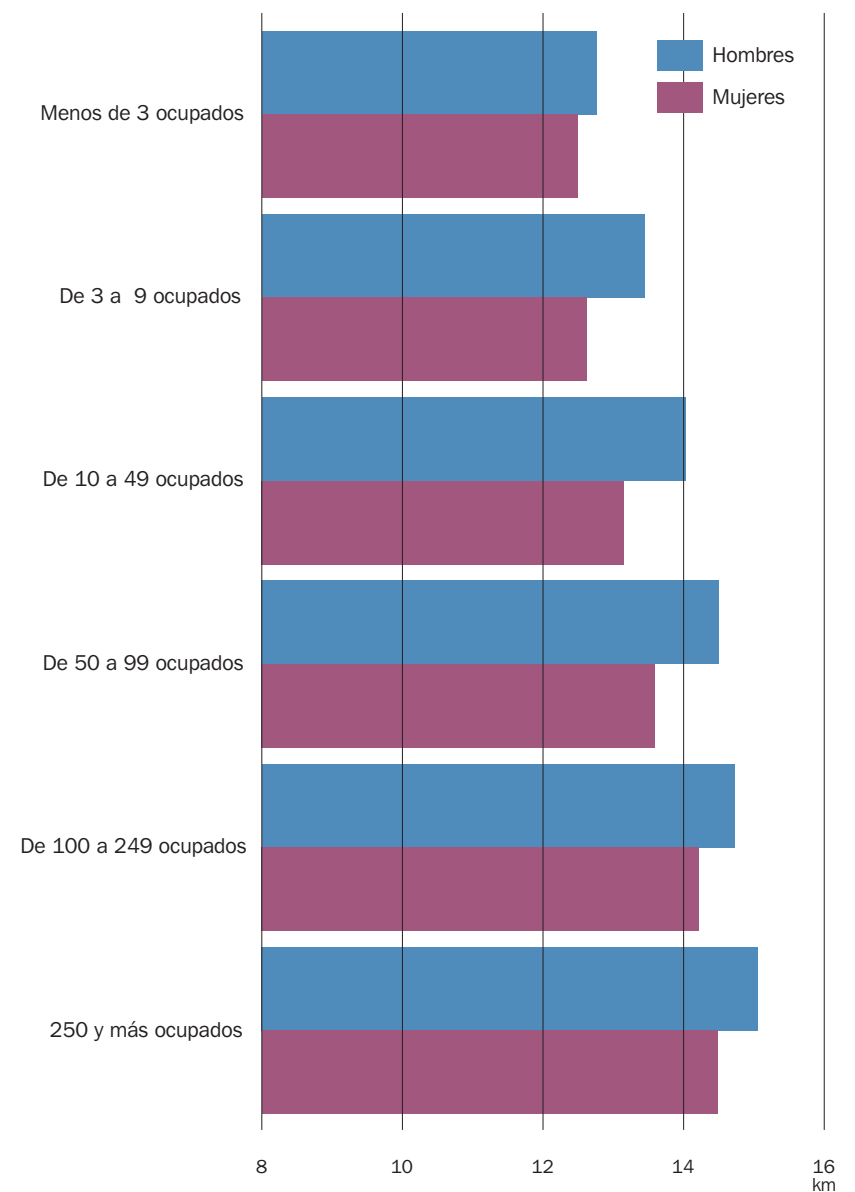

Distancias medias origen-destino nacionalidad y tamaño del establecimiento

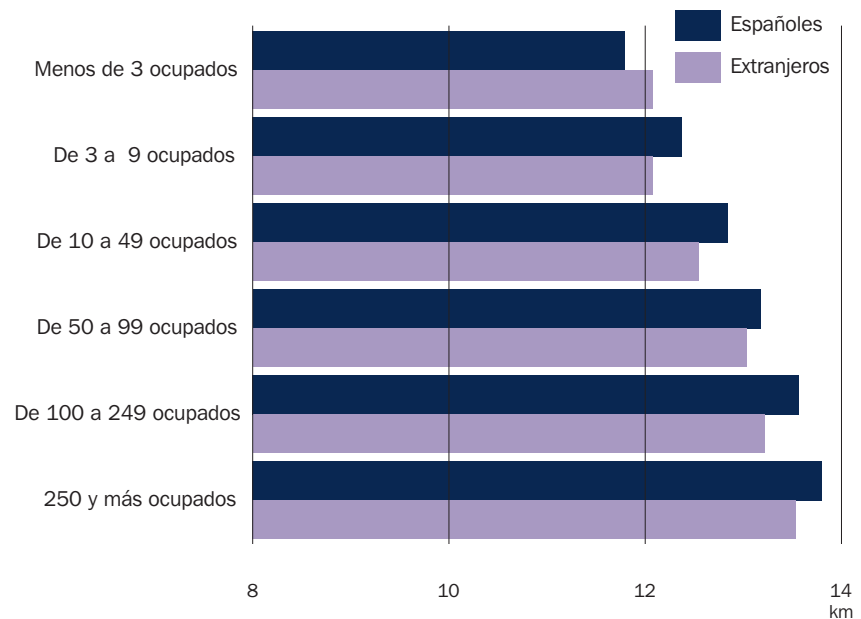

Distancias medias origen-destino según tamaño del establecimiento

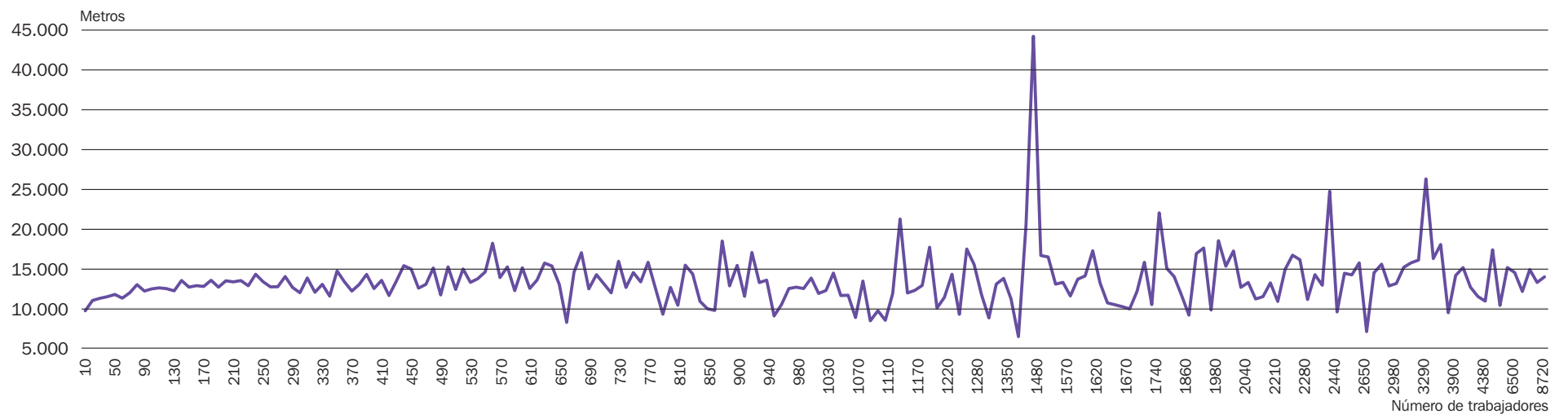

Características socioeconómicas

5.25. Flujos intermunicipales de trabajadores* en establecimientos de 1 a 2 empleos 2016

Trabajadores* en establecimientos de 1 a 2 empleos según rama de actividad 2016

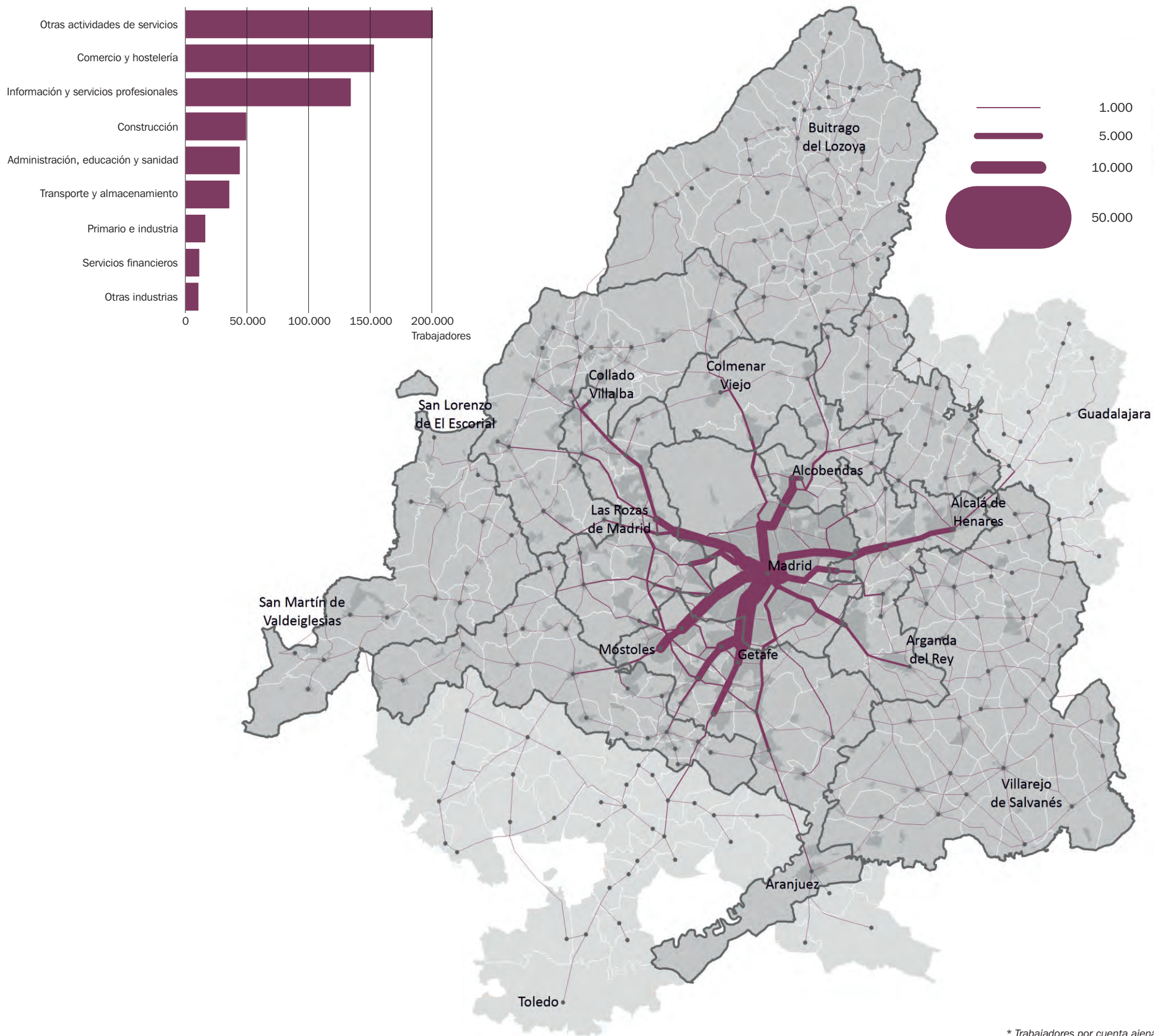

* Trabajadores por cuenta ajena

5.26. Flujos intermunicipales de trabajadores* en establecimientos de 3 a 9 empleos 2016

Trabajadores* en establecimientos de 3 a 9 empleos según rama de actividad 2016

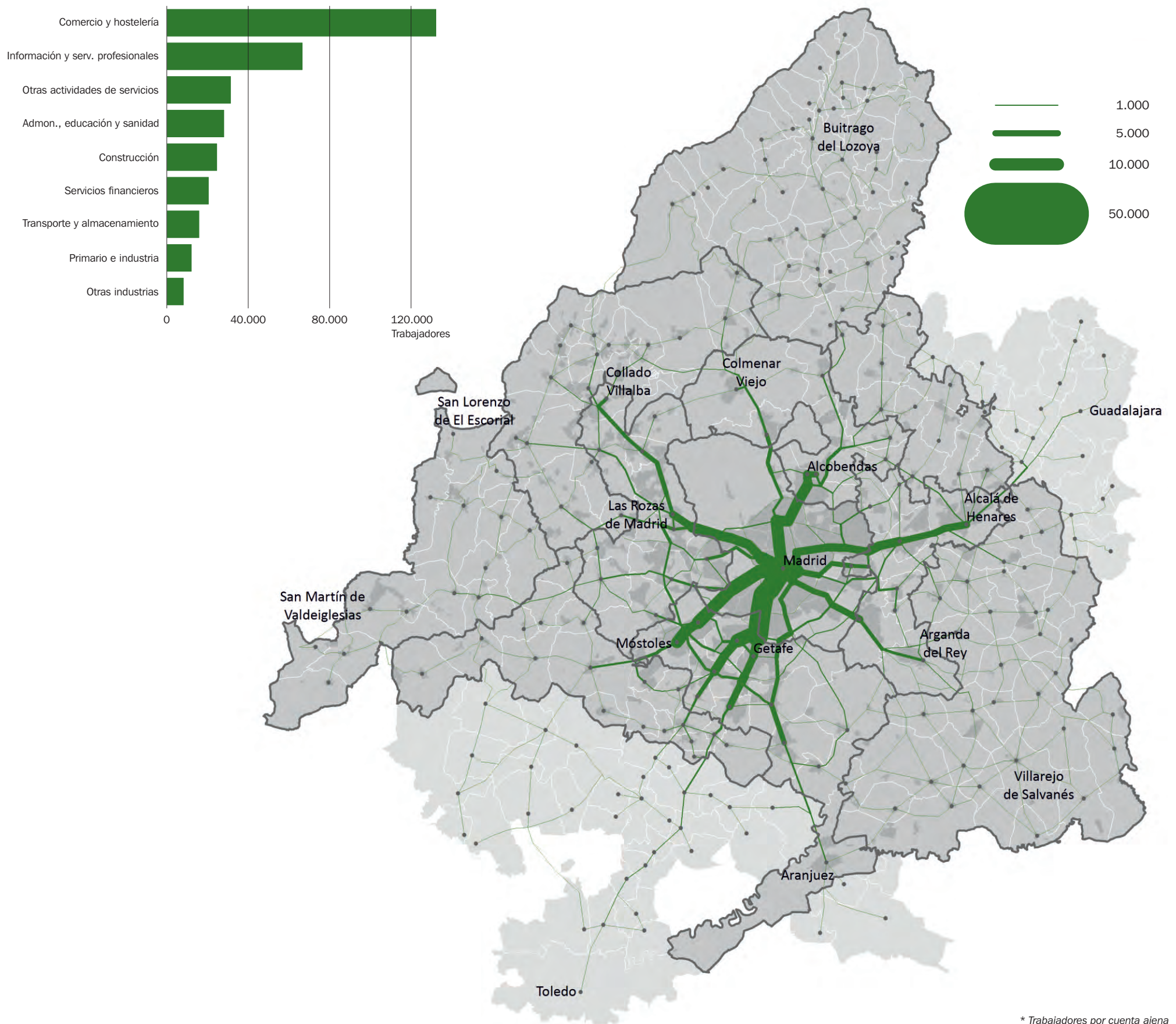

* Trabajadores por cuenta ajena

Características socioeconómicas

5.27. Flujos intermunicipales de trabajadores* en establecimientos de 10 a 49 empleos 2016

Trabajadores* en establecimientos de 10 a 49 empleos según rama de actividad 2016

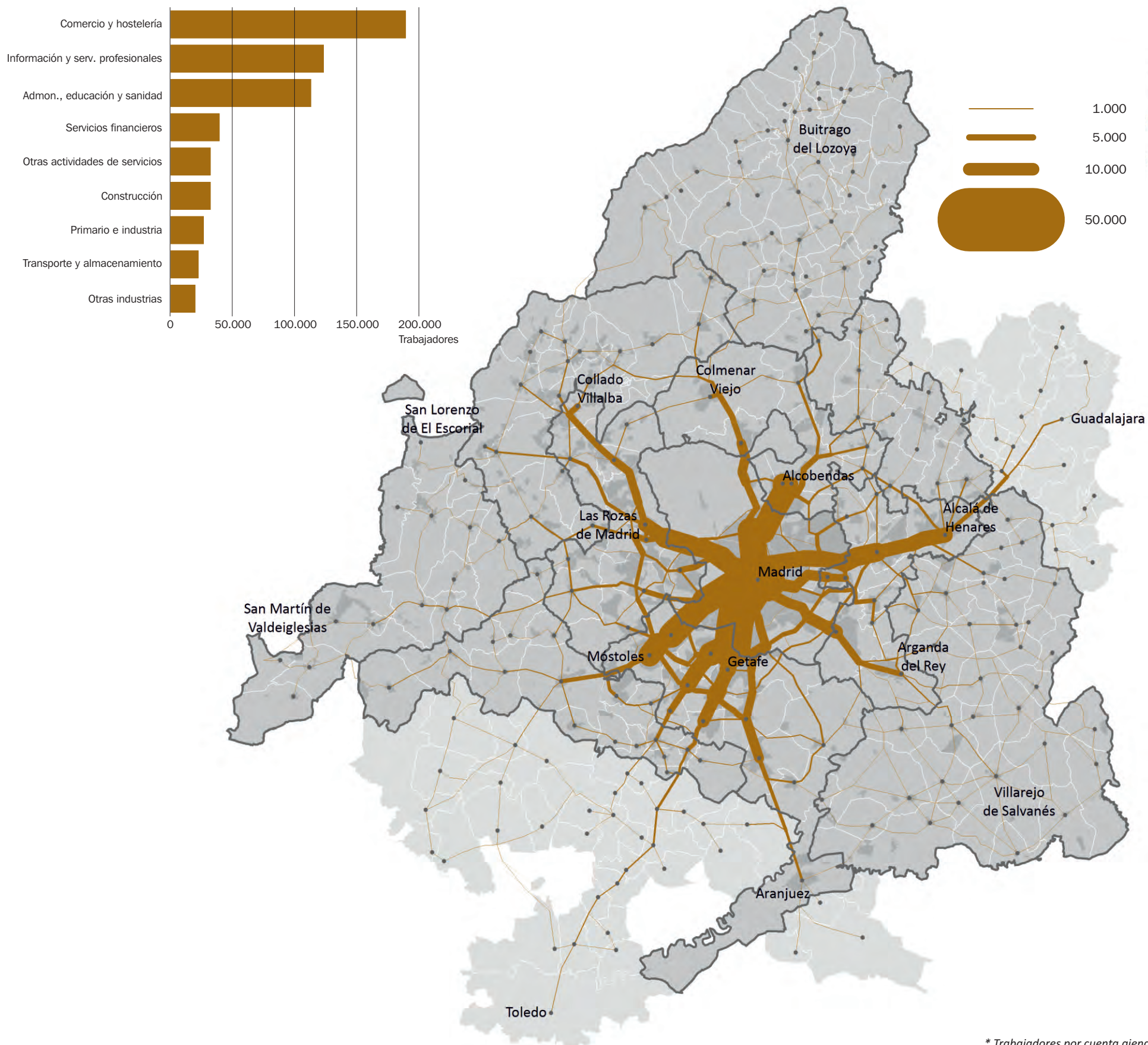

* Trabajadores por cuenta ajena

5.28. Flujos intermunicipales de trabajadores* en establecimientos de 50 a 99 empleos 2016

Trabajadores* en establecimientos de 50 a 99 empleos según rama de actividad 2016

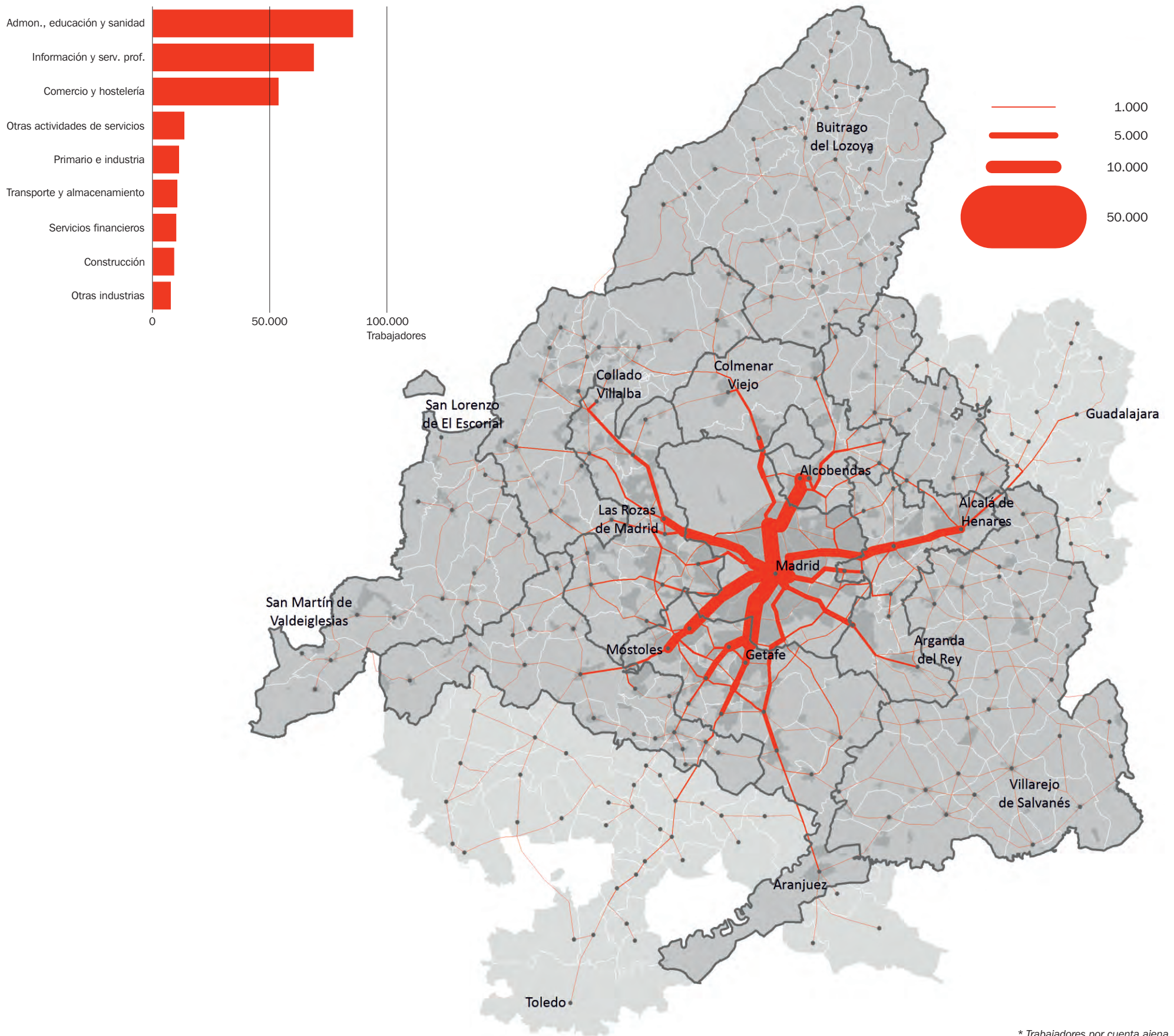

* Trabajadores por cuenta ajena

Características socioeconómicas

5.29. Flujos intermunicipales de trabajadores* en establecimientos de 99 a 249 empleos 2016

Trabajadores* en establecimientos de 99 a 249 empleos según rama de actividad 2016

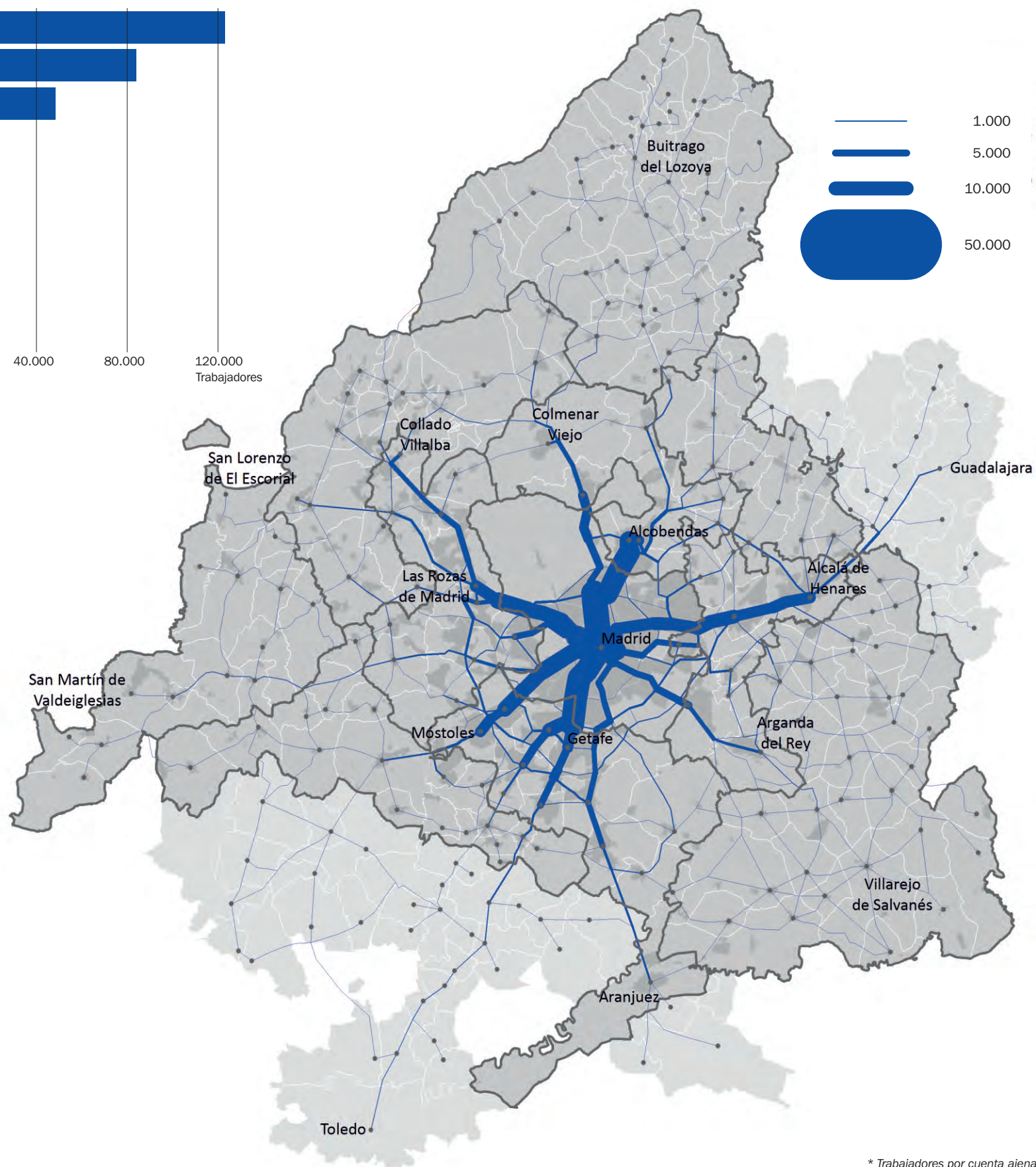
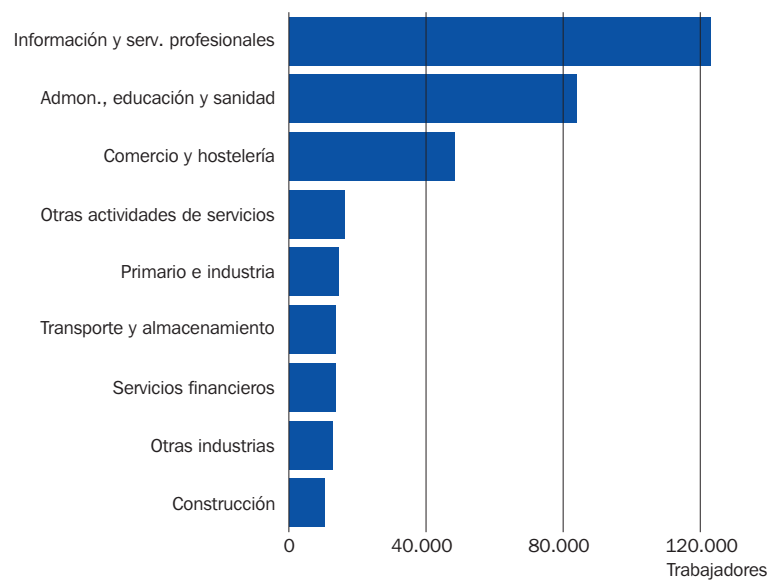

* Trabajadores por cuenta ajena

5.30. Flujos intermunicipales de trabajadores* en establecimientos de 250 o más empleos 2016

Trabajadores* en establecimientos de 250 o más empleos según rama de actividad 2016

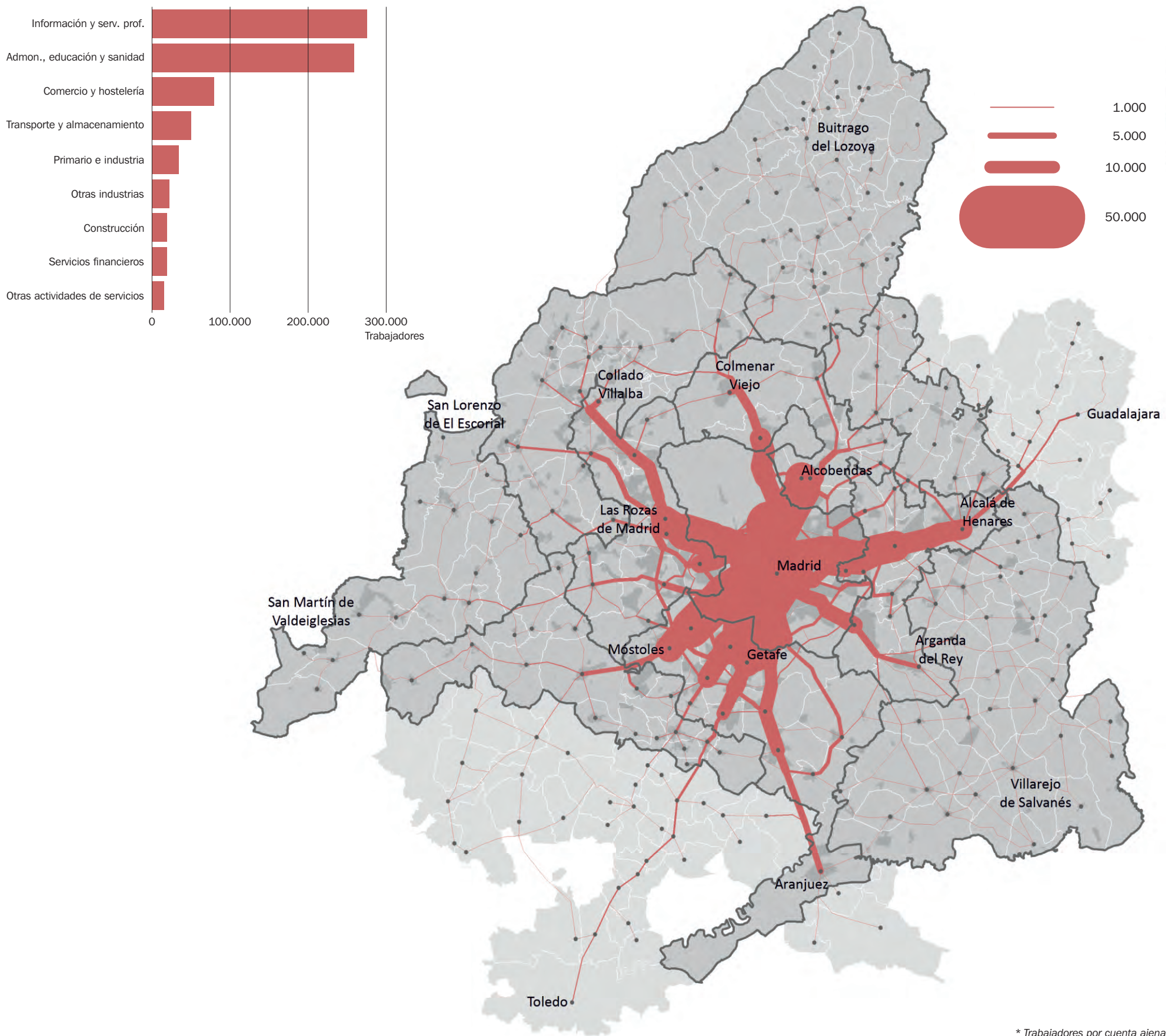

* Trabajadores por cuenta ajena



ÍNDICE DE TABLAS

Alcalá de Henares
Alcobendas
Alcorcón
Aranjuez
Arganda del Rey
Boadilla del Monte
Colmenar Viejo
Collado Villalba
Coslada
Fuenlabrada
Getafe
Leganés
Madrid
Majadahonda
Móstoles
Parla
Pinto
Pozuelo de Alarcón
Rivas-Vaciamadrid
Las Rozas de Madrid
San Fernando de Henares
San Sebastián de los Reyes
Torrejón de Ardoz
Tres Cantos
Valdemoro

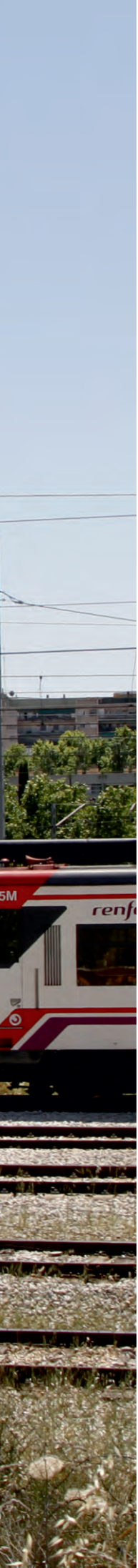

Listados de procedencia y destino de los trabajadores en los municipios de más de 40.000 habitantes

Alcalá de Henares			
Procedencia de los trabajadores	%	Destino de los trabajadores residentes	%
Alcalá de Henares	47,4	Alcalá de Henares	40,4
Madrid	13,1	Madrid	33,5
Torrejón de Ardoz	5,9	Torrejón de Ardoz	4,2
Guadalajara	2,4	Alcobendas	2,7
Meco	2,3	Meco	1,8
Azuqueca de Henares	2,2	Coslada	1,5
Villalbilla	2,1	San Fernando de Henares	1,4
Coslada	1,2	San Sebastián de los Reyes	1,3
Camarma de Esteruelas	1,2	Pozuelo de Alarcón	0,9
Arganda del Rey	0,8	Villalbilla	0,9

Alcobendas			
Procedencia de los trabajadores	%	Destino de los trabajadores residentes	%
Madrid	39,1	Madrid	43,5
Alcobendas	17,7	Alcobendas	33,2
San Sebastián de los Reyes	8,1	San Sebastián de los Reyes	8,9
Alcalá de Henares	2,2	Tres Cantos	2,7
Torrejón de Ardoz	2,0	Pozuelo de Alarcón	1,2
Tres Cantos	1,9	Algete	1,0
Colmenar Viejo	1,4	Rozas de Madrid (Las)	1,0
Móstoles	1,3	Alcalá de Henares	0,7
Alcorcón	1,3	Torrejón de Ardoz	0,7
Leganés	1,2	Getafe	0,5

Alcorcón			
Procedencia de los trabajadores	%	Destino de los trabajadores residentes	%
Alcorcón	31,2	Madrid	47,4
Madrid	19,9	Alcorcón	21,6
Móstoles	12,6	Leganés	4,7
Fuenlabrada	5,6	Pozuelo de Alarcón	3,8
Leganés	4,6	Móstoles	3,7
Getafe	2,9	Getafe	2,8
Parla	1,9	Fuenlabrada	2,1
Arroyomolinos	1,4	Alcobendas	1,8
Boadilla del Monte	1,3	Rozas de Madrid (Las)	1,6
Pozuelo de Alarcón	1,3	Boadilla del Monte	1,0

Aranjuez			
Procedencia de los trabajadores	%	Destino de los trabajadores residentes	%
Aranjuez	56,0	Aranjuez	47,0
Madrid	13,1	Madrid	29,8
Valdemoro	3,4	Getafe	2,8
Ciempozuelos	2,2	Valdemoro	2,6
Fuenlabrada	1,7	Ciempozuelos	2,6
Parla	1,4	Pinto	1,5
Ontígola	1,3	Leganés	1,2
Colmenar de Oreja	1,1	Arganda del Rey	1,1
Móstoles	1,1	Fuenlabrada	1,1
Seseña	1,0	Alcobendas	0,8

Arganda del Rey			
Procedencia de los trabajadores	%	Destino de los trabajadores residentes	%
Arganda del Rey	36,6	Arganda del Rey	39,9
Madrid	21,0	Madrid	33,6
Rivas-Vaciamadrid	6,8	Rivas-Vaciamadrid	5,6
Alcalá de Henares	2,6	Alcalá de Henares	2,4
Morata de Tajuña	1,9	Torrejón de Ardoz	1,6
Campo Real	1,7	Coslada	1,5
Torrejón de Ardoz	1,5	Getafe	1,3
Fuenlabrada	1,4	Alcobendas	1,0
Leganés	1,3	San Fernando de Henares	0,9
Villarejo de Salvanés	1,3	Campo Real	0,8

Boadilla del Monte			
Procedencia de los trabajadores	%	Destino de los trabajadores residentes	%
Madrid	31,0	Madrid	45,0
Boadilla del Monte	18,4	Boadilla del Monte	16,2
Móstoles	6,1	Pozuelo de Alarcón	8,9
Alcorcón	4,2	Majadahonda	4,0
Pozuelo de Alarcón	3,4	Rozas de Madrid (Las)	3,4
Fuenlabrada	3,1	Alcorcón	3,4
Majadahonda	2,9	Leganés	2,8
Rozas de Madrid (Las)	2,7	Alcobendas	2,4
Brunete	2,1	Móstoles	2,4
Leganés	2,0	Fuenlabrada	1,7

Colmenar Viejo			
Procedencia de los trabajadores	%	Destino de los trabajadores residentes	%
Colmenar Viejo	49,6	Madrid	37,0
Madrid	13,0	Colmenar Viejo	29,1
Tres Cantos	6,3	Tres Cantos	12,4
Collado Villalba	2,3	Alcobendas	6,4
Manzanares el Real	2,1	San Sebastián de los Reyes	1,9
Soto del Real	1,9	Pozuelo de Alarcón	1,7
Guadalix de la Sierra	1,8	Rozas de Madrid (Las)	1,2
Alcobendas	1,5	Soto del Real	0,9
Miraflores de la Sierra	1,1	Majadahonda	0,7
San Sebastián de los Reyes	1,1	Alcalá de Henares	0,7

Collado Villalba			
Procedencia de los trabajadores	%	Destino de los trabajadores residentes	%
Collado Villalba	45,2	Madrid	35,8
Madrid	9,5	Collado Villalba	22,8
Galapagar	5,2	Rozas de Madrid (Las)	8,6
Alpedrete	5,0	Pozuelo de Alarcón	3,6
Guadarrama	3,6	Torreldones	3,4
Moralzarzal	3,5	Majadahonda	2,9
San Lorenzo de El Escorial	2,0	Alcobendas	2,8
Escorial (El)	1,9	Alpedrete	1,9
Las Rozas de Madrid	1,6	Galapagar	1,7
Torreldones	1,6	Guadarrama	1,3

Coslada			
Procedencia de los trabajadores	%	Destino de los trabajadores residentes	%
Madrid	27,9	Madrid	55,9
Coslada	24,4	Coslada	18,3
San Fernando de Henares	8,4	San Fernando de Henares	3,6
Torrejón de Ardoz	6,6	Torrejón de Ardoz	3,3
Alcalá de Henares	4,0	Alcalá de Henares	2,0
Rivas-Vaciamadrid	2,8	Alcobendas	2,0
Mejorada del Campo	2,1	Pozuelo de Alarcón	1,4
Leganés	1,3	Rivas-Vaciamadrid	1,0
Fuenlabrada	1,3	Tres Cantos	1,0
Getafe	1,3	Getafe	0,9

Fuenlabrada			
Procedencia de los trabajadores	%	Destino de los trabajadores residentes	%
Fuenlabrada	43,9	Madrid	42,9
Madrid	27,6	Fuenlabrada	19,0
Parla	4,3	Leganés	7,2
Móstoles	4,2	Getafe	4,7
Leganés	2,1	Alcorcón	3,1
Getafe	1,9	Móstoles	2,8
Alcorcón	1,6	Humanes de Madrid	2,7
Humanes de Madrid	1,2	Pozuelo de Alarcón	2,1
Pinto	1,2	Alcobendas	1,3
Valdemoro	1,1	Las Rozas de Madrid	1,3

Listados de procedencia y destino de los trabajadores en los municipios de más de 40.000 habitantes



Getafe			
Procedencia de los trabajadores	%	Destino de los trabajadores residentes	%
Getafe	30,2	Madrid	45,7
Madrid	23,4	Getafe	28,1
Leganés	6,4	Leganés	4,4
Fuenlabrada	5,9	Fuenlabrada	3,3
Parla	5,9	Alcorcón	1,9
Móstoles	3,4	Pinto	1,5
Valdemoro	3,0	Pozuelo de Alarcón	1,5
Pinto	2,9	Alcobendas	1,5
Alcorcón	2,7	Móstoles	1,2
Aranjuez	0,8	Parla	0,9

Leganés			
Procedencia de los trabajadores	%	Destino de los trabajadores residentes	%
Leganés	28,8	Madrid	49,5
Madrid	24,6	Leganés	21,8
Fuenlabrada	10,9	Getafe	5,8
Alcorcón	5,8	Fuenlabrada	3,2
Getafe	5,6	Alcorcón	2,9
Móstoles	5,1	Pozuelo de Alarcón	1,8
Parla	2,8	Móstoles	1,6
Valdemoro	1,1	Alcobendas	1,5
Boadilla del Monte	0,9	Rozas de Madrid (Las)	1,4
Pinto	0,8	Pinto	0,8

Madrid			
Procedencia de los trabajadores	%	Destino de los trabajadores residentes	%
Madrid	64,6	Madrid	81,3
Móstoles	2,3	Alcobendas	2,7
Leganés	2,2	Pozuelo de Alarcón	2,1
Fuenlabrada	2,2	Getafe	1,2
Getafe	2,0	Rozas de Madrid (Las)	1,1
Alcorcón	2,0	Leganés	1,1
Alcalá de Henares	1,5	Tres Cantos	0,9
Parla	1,3	San Sebastián de los Reyes	0,9
Coslada	1,3	Alcorcón	0,7
Torrejón de Ardoz	1,3	Alcalá de Henares	0,6
Alcobendas	1,3	Majadahonda	0,6
Rivas-Vaciamadrid	1,2	Coslada	0,6
Rozas de Madrid (Las)	1,2	Fuenlabrada	0,6
Pozuelo de Alarcón	1,0	Torrejón de Ardoz	0,6
San Sebastián de los Reyes	1,0	Móstoles	0,5
Majadahonda	0,8	Rivas-Vaciamadrid	0,4
Valdemoro	0,8	Boadilla del Monte	0,4
San Fernando de Henares	0,6	Arganda del Rey	0,4
Collado Villalba	0,6	San Fernando de Henares	0,3
Tres Cantos	0,6	Pinto	0,2

Majadahonda			
Procedencia de los trabajadores	%	Destino de los trabajadores residentes	%
Madrid	28,0	Madrid	47,6
Majadahonda	20,9	Majadahonda	22,2
Rozas de Madrid (Las)	6,5	Rozas de Madrid (Las)	7,5
Móstoles	4,8	Pozuelo de Alarcón	6,5
Pozuelo de Alarcón	2,9	Alcobendas	2,5
Collado Villalba	2,6	Boadilla del Monte	1,7
Boadilla del Monte	2,5	Alcorcón	1,6
Villanueva del Pardillo	2,4	Getafe	0,9
Alcorcón	2,2	Tres Cantos	0,8
Fuenlabrada	1,9	San Sebastián de los Reyes	0,7

Móstoles			
Procedencia de los trabajadores	%	Destino de los trabajadores residentes	%
Móstoles	42,5	Madrid	44,0
Madrid	15,9	Móstoles	18,7
Alcorcón	6,8	Alcorcón	7,0
Fuenlabrada	6,4	Leganés	3,4
Arroyomolinos	3,4	Fuenlabrada	3,2
Leganés	3,1	Pozuelo de Alarcón	3,0
Getafe	2,3	Getafe	2,7
Villaviciosa de Odón	2,1	Arroyomolinos	1,9
Navalcarnero	2,1	Rozas de Madrid (Las)	1,7
Parla	1,7	Majadahonda	1,6

Parla			
Procedencia de los trabajadores	%	Destino de los trabajadores residentes	%
Parla	48,6	Madrid	43,7
Madrid	11,7	Parla	14,0
Fuenlabrada	5,8	Getafe	7,8
Getafe	4,7	Fuenlabrada	7,4
Pinto	3,5	Leganés	3,1
Valdemoro	3,1	Pinto	3,1
Leganés	2,7	Alcorcón	1,8
Móstoles	2,0	Pozuelo de Alarcón	1,3
Torrejón de la Calzada	1,5	Móstoles	1,3
Alcorcón	1,5	Valdemoro	1,3

Pinto			
Procedencia de los trabajadores	%	Destino de los trabajadores residentes	%
Pinto	29,4	Madrid	38,7
Madrid	16,1	Pinto	23,5
Parla	9,1	Getafe	9,3
Valdemoro	6,7	Valdemoro	4,0
Getafe	6,6	Fuenlabrada	3,3
Fuenlabrada	5,8	Parla	2,4
Leganés	3,6	Leganés	2,2
Móstoles	2,6	Alcorcón	1,4
San Martín de la Vega	2,1	Alcobendas	1,4
Aranjuez	1,6	Pozuelo de Alarcón	1,3

Pozuelo de Alarcón			
Procedencia de los trabajadores	%	Destino de los trabajadores residentes	%
Madrid	42,1	Madrid	54,9
Pozuelo de Alarcón	11,3	Pozuelo de Alarcón	23,6
Alcorcón	4,0	Rozas de Madrid (Las)	3,2
Móstoles	4,0	Majadahonda	2,8
Rozas de Madrid (Las)	3,4	Alcobendas	2,4
Fuenlabrada	2,8	Alcorcón	2,0
Majadahonda	2,8	Boadilla del Monte	1,8
Boadilla del Monte	2,6	Getafe	1,1
Leganés	2,1	Leganés	1,0
Getafe	1,7	Tres Cantos	0,9

Rivas-Vaciamadrid			
Procedencia de los trabajadores	%	Destino de los trabajadores residentes	%
Rivas-Vaciamadrid	33,3	Madrid	56,4
Madrid	27,7	Rivas-Vaciamadrid	18,1
Arganda del Rey	6,1	Arganda del Rey	4,4
Torrejón de Ardoz	2,2	Coslada	2,2
Alcalá de Henares	2,1	Torrejón de Ardoz	2,2
Coslada	2,0	Alcobendas	1,9
Fuenlabrada	1,9	Pozuelo de Alarcón	1,4
Getafe	1,9	San Fernando de Henares	1,3
San Fernando de Henares	1,7	Getafe	1,3
Leganés	1,4	Alcalá de Henares	1,0

Listados de procedencia y destino de los trabajadores en los municipios de más de 40.000 habitantes

Las Rozas de Madrid			
Procedencia de los trabajadores	%	Destino de los trabajadores residentes	%
Madrid	30,6	Madrid	49,4
Rozas de Madrid (Las)	18,7	Rozas de Madrid (Las)	23,6
Collado Villalba	4,6	Pozuelo de Alarcón	5,8
Majadahonda	4,2	Majadahonda	4,9
Móstoles	3,0	Alcobendas	3,0
Galapagar	2,6	Alcorcón	1,5
Alcorcón	2,3	Boadilla del Monte	1,1
Fuenlabrada	2,2	Leganés	1,0
Leganés	2,1	Getafe	1,0
Pozuelo de Alarcón	2,0	Tres Cantos	0,9

San Fernando de Henares			
Procedencia de los trabajadores	%	Destino de los trabajadores residentes	%
Madrid	26,8	Madrid	52,6
Torrejón de Ardoz	14,2	Coslada	12,9
San Fernando de Henares	12,3	San Fernando de Henares	11,2
Coslada	8,0	Torrejón de Ardoz	3,8
Alcalá de Henares	6,2	Alcalá de Henares	2,2
Rivas-Vaciamadrid	2,9	Alcobendas	1,9
Mejorada del Campo	2,1	Rivas-Vaciamadrid	1,7
Fuenlabrada	1,7	Pozuelo de Alarcón	1,6
Móstoles	1,5	Mejorada del Campo	1,2
Getafe	1,5	Getafe	0,9

San Sebastián de los Reyes			
Procedencia de los trabajadores	%	Destino de los trabajadores residentes	%
Madrid	29,5	Madrid	41,8
San Sebastián de los Reyes	23,5	San Sebastián de los Reyes	22,7
Alcobendas	11,4	Alcobendas	18,8
Alcalá de Henares	2,6	Tres Cantos	2,8
Torrejón de Ardoz	2,4	Algete	1,3
Algete	2,2	Rozas de Madrid (Las)	1,2
Móstoles	1,3	Pozuelo de Alarcón	1,1
Fuenlabrada	1,2	Alcalá de Henares	1,0
San Agustín de Guadalix	1,2	Coslada	0,9
Tres Cantos	1,1	Torrejón de Ardoz	0,8

Torrejón de Ardoz			
Procedencia de los trabajadores	%	Destino de los trabajadores residentes	%
Torrejón de Ardoz	38,1	Madrid	39,4
Madrid	20,5	Torrejón de Ardoz	25,3
Alcalá de Henares	8,7	Alcalá de Henares	6,9
Coslada	3,5	San Fernando de Henares	4,5
Rivas-Vaciamadrid	2,2	Coslada	3,5
San Fernando de Henares	2,0	Alcobendas	3,3
Paracuellos de Jarama	1,4	San Sebastián de los Reyes	1,7
Getafe	1,4	Pozuelo de Alarcón	1,5
Mejorada del Campo	1,3	Ajalvir	1,3
Alcobendas	1,0	Tres Cantos	1,1

Tres Cantos			
Procedencia de los trabajadores	%	Destino de los trabajadores residentes	%
Madrid	35,5	Madrid	46,0
Tres Cantos	17,4	Tres Cantos	29,2
Colmenar Viejo	7,5	Alcobendas	8,5
Alcobendas	4,0	Colmenar Viejo	3,7
San Sebastián de los Reyes	3,3	San Sebastián de los Reyes	2,2
Alcalá de Henares	1,9	Pozuelo de Alarcón	1,5
Torrejón de Ardoz	1,8	Rozas de Madrid (Las)	1,5
Leganés	1,5	Getafe	0,6
Alcorcón	1,5	Torrejón de Ardoz	0,6
Getafe	1,3	Majadahonda	0,6

Valdemoro			
Procedencia de los trabajadores	%	Destino de los trabajadores residentes	%
Valdemoro	44,6	Madrid	42,5
Madrid	14,1	Valdemoro	23,5
Pinto	5,3	Getafe	6,8
Fuenlabrada	4,1	Pinto	3,8
Parla	4,1	Ciempozuelos	2,3
Ciempozuelos	4,0	Fuenlabrada	2,1
Aranjuez	3,0	Leganés	2,0
Getafe	2,6	Aranjuez	1,8
Leganés	1,8	Parla	1,5
San Martín de la Vega	1,6	Pozuelo de Alarcón	1,3

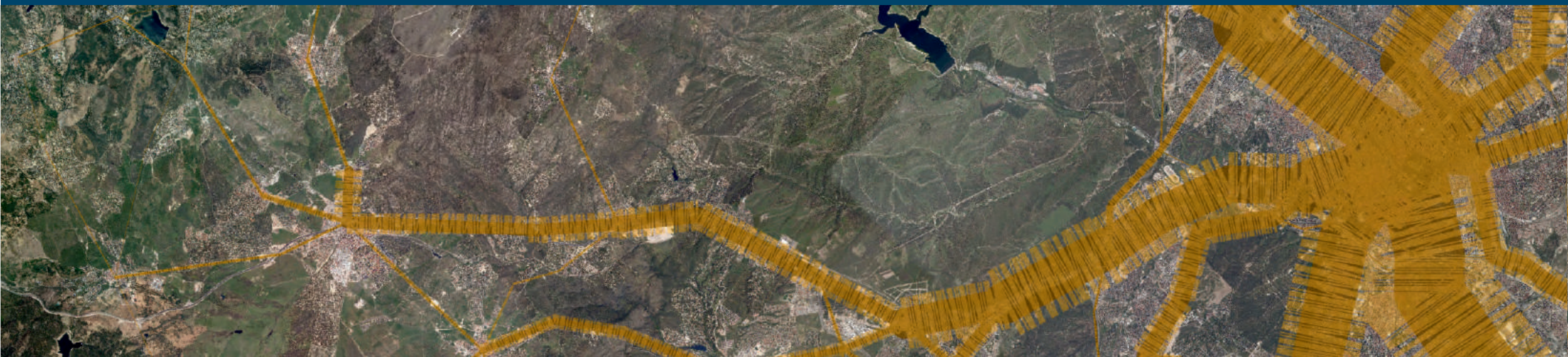

**Comunidad
de Madrid**

Dirección General de Economía
y Política Financiera
**CONSEJERÍA DE ECONOMÍA,
EMPLEO Y HACIENDA**